

საქართველოს სახელმწიფო
ბიბლიოთეკა

საქართველოს საზოგადოებრივი საბიბლიოთეკო სამსახური

საბიბლიოთეკო სამსახური



„მეცნიერება“

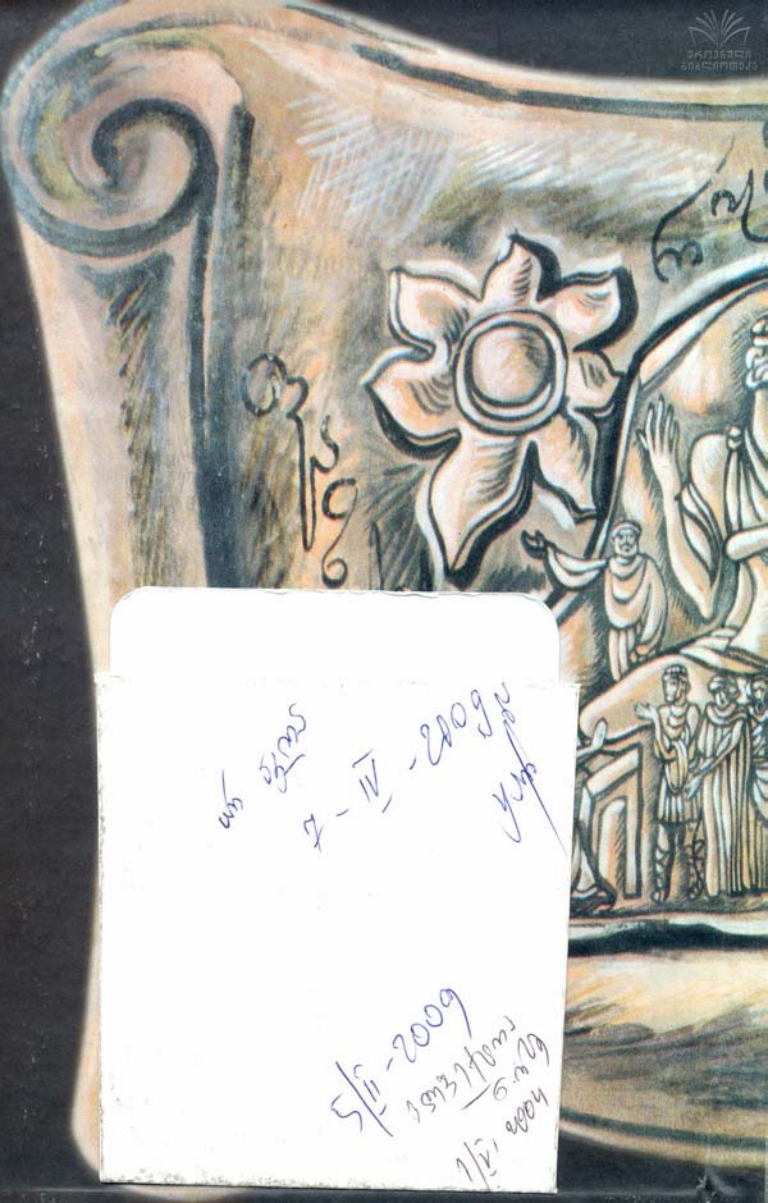

with 22ms
7-IV-2009
Yup

5/11-2009
1913/10m
6.3.09
1/2, 2004

Handwritten Hebrew text at the top left of the scroll, including the characters "מלכו" (Melecho).

Handwritten Hebrew text at the top center of the scroll, including the characters "לפני" (Lefnei).

F5603
4





ეთნოგრაფიულ ექსპედიციებში მიღებული მდიდარი შთაბეჭდილებები გახდა ჩემი შემდგომი შემოქმედების საზრდო. დღემდე ვრჩები ქართული ტრადიციული კულტურის თავყანისმცემლად.

ფ. ჩუბინაძე



ქართული ეთნოგრაფიული
მემკვიდრეობის დაცვის ფონდი



გ. ჩიტაიას „შრომების“ გამოცემა გრძელდება
საქართველოს მეცნიერებათა აკადემიის აკადემიკოსის,
ქართული ეთნოგრაფიული მემკვიდრეობის დაცვის
ფონდის პრეზიდენტის, სახალხო მხატვრის

ზურაბ წერეთლის მოთავეობით

የግንባታ ስራ ስልጠና

የግንባታ ስራ ስልጠና
ግንባታ ስራ ስልጠና





სიძვერის კაცობა

III X X L. ჩახთული
უთნობისაჲ.
საჲუღუ-
უთნობისაჲჲული
ქიუხანი,
ქუთნობისაჲ

ცომი ვამოსაცემად მოამზადეს ბურაბ წერეთელმა
და თამილა ცაგარეიშვილმა

„მეცნიერება“
თბილისი
2001

გ. ჩიტაიას „შრომების“ III ტ. ეძღვნება ქართული ეთნოგრაფიული მეცნიერების დაფუძნება-განვითარებისა და ეთნოგრაფიული სამეცნიერო სკოლის შექმნის ისტორიას, საორგანიზაციო და საველე მუშაობის შედეგებს 1924-1980-იან წლებში.

ტექსტი გამოსაცემად მოამზადა და ტომი შეადგინა, წინასიტყვაობა, შენიშვნები, ლექსიკონი და საძიებელი დაურთო თ. ცაგარეიშვილმა.

ტ. I-II ეთნოგრაფიული ილუსტრაციები და საველე ჩანახატები შეარჩია და ტექსტებს შეუფარდა ზ. წერეთელმა.

მონოგრაფია განკუთვნილია ეთნოლოგების, საქართველოს ისტორიის სპეციალისტების, სტუდენტებისა და კულტურის ისტორიით დაინტერესებულნი ფართო საზოგადოებისათვის

რედაქტორი რ. მეტრეველი საქართველოს მეცნიერებათა აკადემიის აკადემიკოსი

შემდგენელი რედაქტორი თ. ცაგარეიშვილი პროფ. ისტ. მეცნ. დოქტორი

რეცენზენტები: ჯ. რუხაძე პროფ. ისტ. მეცნ. დოქტორი
თ. ონიაური პროფ. ისტ. მეცნ. დოქტორი

Handwritten number 021270

h 0503010000
M 607(06)2000

© ქართული ეთნოგრაფიული მემკვიდრეობის ღაცვის ფონდი
„მეცნიერება“

ISBN 99928-893-6-5

2001

საქართველოს
პარლამენტის
კულტურის
და სპორტის
კომიტეტი

სპეგ-2000
შეგონებულა



მ ა დ ლ ო ბ ა ყველას, საქართველოს ყველა კუთხეს
 თანადგომისათვის. მ ა დ ლ ო ბ ა ჩემს ხალხს ასეთი
 მემკვიდრეობისათვის. მ ა დ ლ ო ბ ა ყველა უსახელო ხუროსა
 და ოსტატს, რომელთა მარჯვენამ განადიდა საქართველო,
 შექმნა მსოფლიო მნიშვნელობის უნიკალური კულტურის
 საგანძური.

ერეკლე

აკადემიკოსმა გიორგი ჩიტაიამ ცხოვრებისა და მოღვაწეობის გრძელი, რთული და ნაყოფიერი გზა განვლო. ეს გზა იყო გრძელი იმიტომ, რომ გიორგი ჩიტაია XIX ს. ბოლოს დაიბადა და XX ს. მიწურულს მიატანა. რთული იყო იმიტომ, რომ მისი მეცნიერული დაკავალიანების ხანა საბჭოთა მეცნიერებაში მარქსისტული მეთოდოლოგიის პერიოდს დაემთხვა. ძველი კონცეფციების გადახინჯვა-უარყოფა და ახალი მსოფლმხედველობის ათვისების პროცესი არც მარტივი იყო და არც უმტკივნეულო. საჭირო ვახდა ტრადიციულ თვალსაზრისზე ხელის აღება, ზოგჯერ მათი მსხვერვა და აზროვნების ცვლილება, ახალი მიმართულების მიცემა. ნაყოფიერი კი იმიტომ – რომ მის მიერ შექმნილმა სკოლამ და სამეცნიერო პროდუქციამ შორს გაითქვა სახელი, თვითონ კი აღიარებულ იქნა საერთაშორისო მასშტაბით.

ალექსი რობაქიძე
1986 წ.

გ. ჩიტაიას, ივ. ჯავახიშვილის ხელდებით, წილად ხვდა ქართული ეთნოლოგიური მეცნიერების მოთავეობა მე-20 საუკუნის დასაწყისის საქართველოში.

მისი მოღვაწეობა თავიდანვე ორი მიმართულებით წარიმართა: პირველი; დარგის დაფუძნება-განვითარება, საორგანიზაციო და თეორიულ საფუძვლები, სამუხეუმო, საველე და სასწავლო პროცესების ორგანიზება; მეორე, სამეცნიერო – ზოგადეთნოგრაფიული, საქართველოსა და კავკასიის ეთნოგრაფიის საკვანძო პრობლემათა დასმა და კვლევა-ძიება.

საქართველოში ეთნოლოგიური კვლევა-ძიება თავდაპირველად კონცენტრირებულ იქნა საქართველოს სახელმწიფო მუხეუმის ეთნოგრაფიის განყოფილების მცირერიცხოვან კოლექტივში (გ. ჩიტაია, ვ. ბარდაველიძე, სტ. მენთეშაშვილი, ს. მაკალათია, რ. ხარაძე, ფ. ქიქოძე, შემდგომში ლ. ბოჭორიშვილი და აღ. რობაქიძე).

XX საუკუნის 20-იანი წლებიდან სწრაფი ტემპით მიმდინარეობდა საბჭოთა კავშირის სამეცნიერო სკოლების მუშაობის, მარქსისტული მეთოდოლოგიის საფუძველზე გარდაქმნა. ფორმირების პროცესში ასევე იმყოფებოდა ეთნოლოგიაც: ეთნოლოგიის სახელწოდებისა და მიმართულების უარყოფა, საგნისა და მეთოდის გადახალისება, ახალი მეცნიერული და მეთოდოლოგიური კრიტერიუმების შემუშავება.

განსაკუთრებული მნიშვნელობა ჰქონდა 1929 და 1932 წლების ეთნოგრაფიულ დისკუსიებს და სირთულეები შექმნა 1930 წ. საბჭოთა მუხეუმების I ყრილობამ, სადაც გამოვლინდა ეთნოგრაფიისადმი ნიჰილისტური დამოკიდებულება, რაც გამოიხატებოდა მის, როგორც დამოუკიდებელი სამეცნიერო დისციპლინად აღიარების უარყოფაში. ამავე დროს, მეცნიერება, რომლის შესწავლის ძირითადი ობიექტი არის ეთნოსი, მისი კულტურისა და ყოფის კვლევა, სახელწოდების ტერმინოლოგიურ ცვლილებებს განიცდის, მის ობიექტსა და საგანთან

არსებული განსხვავებული მოსაზრებების გამო. მსოფლიო სამეცნიერო ცენტრების მიმოქცევაში არსებული ტერმინები: ეთნოლოგია, ანთროპოლოგია და სხვა არ იქნა გაზიარებული რუსეთის სამეცნიერო წრეების მიერ, მიუხედავად იმისა, რომ 1928-1929 წლებშიც, თვით ვ. პრუობრაჟენსკის მიერ იყო ეთნოლოგიის სახელწოდების შემოტანის მცდელობა. 1930 წლიდან საბჭოთა კავშირის სამეცნიერო ნომენკლატურაში ეთნოლოგიის სანაცვლოდ, დარგის სახელწოდებად ეთნოგრაფია დაინერგა.

XX ს. ბოლო წლებში, როდესაც ყოფილი საბჭოთა კავშირის ეთნოგრაფიის სამეცნიერო ცენტრებში მიმდინარეობდა ეთნოლოგიით – ეთნოგრაფიის შენაცვლების უკუპროცესი, საჭიროდ მიგვაჩნია ქართული ეთნოგრაფიული სკოლის განვლილი საფეხურის ახალი თვალთახედვით გადასინჯვა და იმ გაწვევით მეცნიერული ტრადიციის აღდგენა, რომელსაც 75 წლის წინ მხარი დაუჭირა ქართული ეთნოგრაფიული სკოლის მამამთავარმა აკად. გ. ჩიტაიამ, მაგრამ უნიფიცირების პირობებში იძულებული გახდა საბჭოთა კავშირში აღიარებულ მეცნიერულ კურსს გაჰყოლოდა.

გ. ჩიტაიამ, დარგის სათავეში დადგომისთანავე, 1922 წლიდან, ეთნოლოგიას დაუჭირა მხარი. 1925 წ. თავის პირველ მეცნიერულ ნაშრომში „ეთნოლოგიური შენიშვნები, I. სვანური საკურცხილი“ მან დასვა ეთნოლოგიის რაობის საკითხი და გამოჯნა იგი ეთნოგრაფიისაგან. „ამ 50 წლის მანძილზე – წერდა იგი – ეთნოლოგია ისე დაწინაურდა, რომ აღწერილობითი ეთნოგრაფიიდან, რომელიც გეოგრაფიის ნაწილად ითვლებოდა დამოუკიდებელ ხალხთა შესწავლის მეცნიერებად იქცა!“

ეთნოლოგიის განვითარებისათვის საქართველოში, გ. ჩიტაია უპირველეს მნიშვნელობას ანიჭებდა, ეთნოგრაფიული მოვლენებისა თუ დეტალების ამომწურავად შესწავლას: „ასეთი მეთოდოლოგიური მიდგომა, ქართული ეთნოლოგიური საკითხების კვლევა-ძიებისათვის შეიძლება შესაფერისი იყოს და ნაყოფიერიც“ და ეთნოლოგიური კვლევის ნიმუშად ასახელებდა ივ. ჯავახიშვილის „ქართულ წარმართობას“.

1926 წ. დაწერილ ნაშრომში „ქართული ეთნოლოგია“ იგი უკვე დარგის მიხნებს, ამოცანებსა და მისი კვლევის მეთოდს სახაევს, ამავე დროს პრინციპულად მიჯნავს ერთმანეთისაგან ეთნოლოგიისა და ეთნოგრაფიის კვლევის ამოცანებს, მიიჩნევს რა, ამ უკანასკნელს ეთნოლოგიის განვითარების საფუძვლად. „ეთნოგრაფიულ წვრილმანს, შემთხვევის გამო გადარჩენილს, რელიქტურს (მათი გაქრობის გამო) – ისეთივე მნიშვნელობა აქვს ეთნოლოგისათვის, როგორც ანთროპოლოგისათვის ადამიანის ჩონჩხიდან შემორჩენილ ყბას, რომლის მიხედვით ჩონჩხის სრულ რეკონსტრუქციას ახდენს. ასევე იქცევა ეთნოლოგიც. ეთნოგრაფიული ფრაგმენტი საშუალებას აძლევს მას ჩასწვდეს ეთნოლოგიური მოვლენის სიღრმეს, განფენილობას“.

¹ იხ. საქართველოს მუზეუმის მოამბე, ტ. II, ტფ. 1925



(„ზოგიერთი ქართული ეთნოგრაფიული თავისებურებანი“, 1925 წ.)
 გ. ჩიტაიას პირად არქივში დაცულია 20-იანი წლების ერთი ჩანაწერი, რომელიც ყურადსაღებია დარგის განვითარების ისტორიის აღსადგენად. აქ გადმოცემულია ის მიზნები და სამომავლო ამოცანები, რომელთა განხორციელებას საჭიროდ მიიჩნევდა საქართველოში ეთნოლოგიის დარგის დაფუძნებისათვის. ტექსტი მოგვეყვას სრულად:

დარგი - ეთნოლოგია

უნდა ავიცილოთ:

1. ნიჰილიზმი - 20-იანი წლების
2. პრიმიტივიზმი
3. სქემატიზმი
4. მარქსისტული ეთნოგრაფია

პასუხი უნდა გაეცეს:

1. რიტერს - ხალხთა ნამსხვერვეების თავშესაფარი
2. ბლაიზშტაინერს - კომუნიკაციების სიძნელეები
3. ზისერმანს - ხვესურების წარმოშობილობის შესახებ
4. ქართველი ხალხის ხელოვნურ გახლეჩვას (სვანები, მეგრელები...) საფუძვლიანად დამუშავდეს ქართველი ხალხის ეთნოგენეზის პრობლემა.

ჩვენს წინაშე დგას ამოცანები:

საორგანიზაციო:

1. ეთნოლოგიური კათედრის შექმნა უნივერსიტეტში, ეთნოლოგთა კადრების აღზრდა
2. სამეცნიერო ცენტრის შექმნა.
3. სამუშეო გამოფენების დეტალური პროგრამის შედგენა. ხვესურეთის და სვანეთის გამოფენების მოწყობა.

სამეცნიერო:

1. საველე მუშაობის მეთოდი
2. ქართველი ხალხის სამეურნეო ყოფა და მატერიალური კულტურა
3. ქართველი ხალხის სოციალური ურთიერთობა და სულიერი კულტურა

შედევებში გამოიკვეთოს:

1. კაკასიისა და საქართველოს კულტურის ადგილი საკაცობრიო ისტორიაში. (1925 წ.)

დარგის სახელწოდების შეცვლას არ შეუცვლია გ. ჩიტაიას დამოკიდებულება ეთნოლოგიის ძირითადი ამოცანების მიმართ. მისი სიცოცხლისუნარიანობა დამოკიდებული იყო მოქნილ მეცნიერულ ორიენტაციაზე, რასაც შესანიშნავად გაართვა თავი და ეთნოგრაფიის განვითარების პროგრამაში მან უფრო ღრმა შინაარსი ჩასდო, ვიდრე ტერმინის სიტყვასიტყვითი მნიშვნელობაა. გ. ჩიტაიამ ეთნოსის საწარმოო გამოცდილების ეთნოგრაფიული აღწერა მჭიდროდ დაუკავშირა სამეცნიერო-კვლევით პრობლემასთან კავშირში მის

შესწავლას. თითოეული ეთნოგრაფიული მოვლენის ეთნოგენეზის ეთნოსპეციფიკისა და კულტურულ-ისტორიული ღირებულების დადგენას და შემდგომ, ისტორიულ ჭრილში, გენეტიკური კავშირის კვლევა-ძიებას სხვა ხალხებთან, წინა აზიის უძველესი ცივილიზაციის სამყაროსთან. 30-იანი წლების ქართული ეთნოგრაფიული სკოლის დევიზი გახდა: „არა ფაქტების უბრალო დაგროვება, არამედ მათი ღრმა ანალიზი და განზოგადება“.

გ. ჩიტაიას ერთ-ერთ უმთავრეს პრობლემას წარმოადგენდა საველე ეთნოგრაფიული მუშაობის მეთოდის შემუშავება. საჭირო იყო საველე მასალის მეცნიერულად სწორად ფიქსირება და გაანალიზება, რათა იგი ისტორიული პირველწყაროს მნიშვნელობით ედიარებიანთ; მით უმეტეს, რომ ამ დროს, სამეცნიერო საზოგადოებაში გავრცელებული შეხედულებით ეთნოგრაფია მხოლოდ ფაქტების აღმწესხველ მეცნიერებად გაიზარებოდა, ხოლო მასალის შეგროვება ცოცხალ სინამდვილეში – მარტივ საქმიანობად.

გარდა ამისა, ამ დროისათვის მიღებული საველე ეთნოგრაფიული მეთოდები გ. ჩიტაიას, კაკასიისა და საქართველოს შესასწავლად, მიუღებლად მიაჩნდა. ეხებოდა რა კონკრეტულად ქართულ ეთნოგრაფიულ სინამდვილეს, იგი თვლიდა, რომ საქართველოსათვის პირველყოფილი საზოგადოების შესასწავლად გამოყენებული მეთოდები არ გამოდგებოდა, რადგან ქართულ ყოფაში შემონახულია კულტურის უძველესი ფორმების მხოლოდ რელიქტური მოვლენები და მათ გვერდით – მაღალი კულტურული მიღწევები.

„ჩვენი ამოცანა იყო – წერდა მოგვიანებით, – შეგვექმნა ეთნოგრაფიისათვის თეორიული საფუძველი და დაგვეძლია ფორმალისტური ტრადიციები, გადაგველახა პირველყოფილი საზოგადოების შესწავლის ზღუდეები, თავი დაგვეღწია პრიმიტიულობისაგან. ეთნოგრაფია რომ არ ქვეულიყო მხოლოდ ფაქტების აღმწესხველ მეცნიერებად (ამას ხელს უწყობდა სახელწოდების ცვლილება). საჭირო იყო ეთნოგრაფიის საგნისა და ობიექტის გაფართოება როგორც ისტორიულ, ასევე გეოგრაფიულ და სოციალურ ასპექტში. ამ პერიოდში იყო მიდრეკილება საარქივო მუშაობა გამოცხადებულიყო მთავარ საზრუნავ საგნად (ეთნოგრაფიის საველე მასალისადმი უნდობლობის გამო), რაც აცილებდა დარგს მის პირდაპირ მიზანსა და სპეციფიკას. ამიტომ იყო აუცილებელი საველე მუშაობის მეთოდის შემუშავება, დარგისათვის საძირკვლის შედგმა და უნდობლობის კედლის გარღვევა“ (1960 წ.).

გ. ჩიტაიას მიერ შემუშავებულმა მეთოდმა² გააფართოვა ეთნოგრაფიის სამეცნიერო მიზნები, საკვლევი ბაზა, თეორიულ-პრაქ-

² იხ. Читая Г.С., Этнография Грузии за советский период, СЭ, №3, 1940; მისივე, Этнографические исследования в Грузинской СССР, СЭ., №4, 1948; მისივე, ქართლის ეთნოგრაფიული ექსპედიცია 1948 წ. მიმომხილველი, ტ. I, 1949; მისივე, Некоторые итоги полевой этнографической работы в Грузии за 1954 год, მსე, ტ. IX, 1957; მისივე, Принципы и метод полевой этнографической работы, сз, м., 1957, № 4.



ტიკული არეები და გამოვიდა დარგის ვიწრო ჩარჩოებიდან, რამაც განაპირობა მისი აღიარება ევროპულ სამეცნიერო წრეებში, თუმცა არაერთგზის განიცდიდა თავდასხმებს ზოგიერთი რუსი კოლეგების მხრიდან¹.

ქართული მეთოდი კულტურის ცალკეულ ელემენტებს წარმოაჩენს ერთ მთლიანობაში ტექნიკის, კონსტრუქციისა და ფუნქციის გათვალისწინებით, კულტურულ-ისტორიული განზომილების ჩარჩოში მოქცევით და თანმიმდევრული ისტორიზმის გამოყენებით.

ამ მეთოდით კვლევის შედეგები გ. ჩიტაიამ საკუთარი ნაშრომებით გვიჩვენა. მისთვის დამახასიათებელია საკითხის ფართოდ დაყენება, სიზუსტე მასალის დამუშავებაში, ფაქტის შედარებითი მეთოდით შესწავლა, ყოველგვარი სპეკულაციის უარყოფა, განზოგადების ფართო არეალი და დასკვნებში ქართველი ხალხის, კავკასიისა და ძველი აღმოსავლეთის ხალხებთან კულტურულ-ეთნიკური კავშირის გამოვლენა.

ჩიტაიასეული მიდგომით, კონკრეტული ეთნოგრაფიული მოვლენა, ხშირად ერთი შეხედვით სრულიად უმნიშვნელო, დიდ შესაძლებლობას იძლეოდა ეთნოგენეზის კვლევაში.

ქართული ეთნოგრაფიული მეთოდის სამი პრინციპი: ტოტალური დესკრიფცია, ისტორიზმი და ეთნოსპეციფიკა, ქართული ეთნოგრაფიული სკოლის ძირითად ნიშან-თვისებად იქცა.

გ. ჩიტაიას მიერ თეორიულად დასაბუთებულ პროგრამას პრაქტიკული განხორციელება სჭირდებოდა. აქაც იჩინა თავი მისმა ორგანიზაციულმა ნიჭმა და უნარმა.

ათეული წლების მანძილზე გ. ჩიტაიას, სისტემატურმა და თავდაუზოგავმა მუშაობამ განაპირობა საქართველოში ეთნოგრაფიის, როგორც დამოუკიდებელი სამეცნიერო დისციპლინის ჩამოყალიბება-განვითარება და ქართული ეთნოგრაფიული სკოლის შექმნა. ქართული ეთნოგრაფიის განვითარებაში ასევე მნიშვნელოვანი წვლილი შეიტანა პროფ. ვ. ბარდაველიძემ, რომელიც გ. ჩიტაიას მუშაობის მუდმივი თანამდგომი და მონაწილე იყო.

სახელმწიფო მუზეუმში ეთნოგრაფიული კადრების გაძლიერების პარალელურად იგი საფუძველს უყრის ეთნოგრაფიულ მუშაობას ენის, ისტორიისა და მატერიალური კულტურის ინსტიტუტში, სადაც ყალიბდება ეთნოგრაფიის სექცია, 1938 წლიდან – ეთნოგრაფიის განყოფილება, 1961 წლიდან – საქართველოსა და კავკასიის ეთნოგრაფიის სექტორი, ივ. ჯავახიშვილის სახელობის ისტორიისა და ეთნოგრაფიის ინსტიტუტში.

1940 წ. გ. ჩიტაიას ენერგიული მუშაობის შედეგად ისტორიის ფაკულტეტთან არსდება ეთნოგრაფიის კათედრა, რიგით მეორე, მოსკოვის უნივერსიტეტის ეთნოგრაფიის კათედრის შემდეგ. 1940-50 წწ-ში. სტუდენტთა საველე ეთნოგრაფიული მუშაობის ბაზას

¹ აღ. რობაქიძის საპასუხო წერილი A. Генко-ს გამოსვლაზე პრეხაში: Некоторые спорные вопросы изучения нового быта, СЭ, №2, 1953.



წარმოადგენდა ეთნოგრაფიული სტაციონარი ბარისახოში - პირველი საველე სტაციონარი ყოფილ საბჭოთა კავშირში.

გ. ჩიტაია ცნობილი იყო როგორც სამუხეუმო საქმის საუკეთესო სპეციალისტი. მისი მცდელობით წერა-კითხვის გამავრცელებელი საზოგადოების, ხელოვნების მუხეუმის და სხვა კოლექციებმა თავი მოიყარეს საქართველოს სახელმწიფო მუხეუმში. მისი ფონდები გამდიდრდა საქართველოსა და კავკასიის, მეზობელი აღმოსავლეთის ქვეყნების კოლექციებით. 30-იან წლებში მისი ხელმძღვანელობით მოეწყო ხევსურეთის, სვანეთის პრობლემურ-თემატური გამოფენები, რეგიონალური გამოფენები, რომლებიც შემდგომ საფუძვლად დაედო ქართველი ხალხის ყოფისა და კულტურის ერთიან სანიშულს ეთნოგრაფიულ გამოფენას. იგი კონსულტაციებით ეხმარებოდა საქართველოს ებრაელთა ისტორიულ-ეთნოგრაფიული მუხეუმის დაარსებას თბილისში, მეაბრეშუქეობის მუხეუმის მოწყობას. მან თბილისის სახელმწიფო უნივერსიტეტში მოაწყო ეთნოგრაფიული კაბინეტ-მუხეუმი, საქართველოს 10 სამხარეთმცოდნეო მუხეუმს ხელი შეუწყო ექსპოზიციის მოწყობაში და სხვა. სამუხეუმო საქმიანობის გვირგვინი გახლდათ ქართული ხალხური ხუროთმოძღვრებისა და ყოფის მუხეუმი, მისი ორმოცწლიანი ნაფიქრალ-ნაღვაწის ნაყოფი.

მრავალმხრივი საზოგადოებრივი საქმიანობის პარალელურად გ. ჩიტაიამ ფართოდ გაშალა საველე-საექსპედიციო მუშაობა. „არ დაგვრჩეს არც ერთი კუთხე საქართველოსი გამოუკვლეველი“ - ასეთი იყო მისი დევიზი.

გ. ჩიტაიას პირველმა შემგროვებლურმა მუშაობამ, რომელიც აგებული იყო ახალ მეცნიერულ მეთოდზე, და მისმა გამოკვლევებმა საფუძველი ჩაუყარეს საქართველოში ეთნოგრაფიის გეგმაზომიერ შესწავლას, ხოლო ათეული წლების მანძილზე წარმოებული საველე ექსპედიციის მუშაობის შედეგად დაგროვილ ნივთიერსა და ტექსტუალურ მასალას დღეს ისტორიული პირველწყაროს მნიშვნელობა ენიჭება.

ვიორტი ჩიტაია თითქმის საუკუნის ბოლომდე უძღვებოდა ქართულ ეთნოგრაფიას, მის მიერ ფუძემდებელი ეთნოგრაფიული კოლექტივის მეცნიერულ და ორგანიზაციულ განმტკიცებას. XX საუკუნის ეთნოგრაფიული სკოლის დამსახურებაა, რომ დღეს XXI საუკუნის ეთნოლოგიის განკარგულებაშია უნიკალური საარქივო საველე-ეთნოგრაფიული მასალები და მნიშვნელოვანი მეცნიერული მონაპოვარი. ეს შემკვიდრება სწორედ დღევანდელი ინტენსიური მუშაობის ბაზა და მომავალი წარმატების საწინდარი.

გ. ჩიტაიას „შრომების“ ხუთტომეულის მესამე ტომში შევიდა მის მიერ 1924-70-იან წლებში დაწერილი ნაშრომები, საქართველოს სხვადასხვა კუთხეში ჩატარებული საველე-ეთნოგრაფიული ექსპედიციების დღიურები და ანგარიშები.



საარქივო მასალებიდან შეირჩა და პირველად ქვეყნდება შემდეგი ნაშრომები:

1. მესხეთის ექსკურსიის დღიური, 1924 წ.
2. მოკლე ანგარიში ეთნოლოგიური ექსკურსიის შესახებ მესხეთში, 1924 წ.
3. ადიგენის რაიონი ეთნოგრაფიულად, 1924 წ.
4. ზოგადი მოხსენება კახეთში მოგზაურობის შესახებ, 1925წ.
5. ზოგიერთი ქართული ეთნოგრაფიული თავისებურება (მათი გაქრობის გამო), 1925წ.
6. აღბულაღ-წალკის რაიონებში მოგზაურობის დღიური, 1926წ.
7. რუსეთის ეთნოლოგია და ეთნოგრაფიული მუშაობის პრაქტიკა სსრ კავშირის მუზეუმებში, 1928 წ.
8. ხევსურეთის ექსპედიცია, 1929 წ.
9. ქორედი სახლი ხევსურეთში, 1929 წ.
10. აჭარისტანის ექსპედიცია, 1933 წ.
11. საქართველოს ებრაელთა ისტორიულ-ეთნოგრაფიული მუზეუმის საანგარიშო-საჩვენებელი გამოფენა, 1934 წ.
12. საქართველოს მუზეუმის მეგზურის შედგენის ძირითადი პრინციპები, 1936 წ.
13. საქართველოს სახელმწიფო მუზეუმის ორი წევრის ანგარიში 1940წ.
14. ქართლის კომპლექსური ეთნოგრაფიული ექსპედიცია, 1947 წ.
15. ღუდის დამზადების ხალხური წესები, 1948 წ.
16. ქართველი ხალხის ძველი და ახალი ყოფისა და კულტურის გამოფენა, 1955 წ.
17. საქართველოს ეთნოგრაფიული გამოფენა, 1956წ. (ქართულ ენაზე ქვეყნდება პირველად).
18. კოლხეთის ეთნოგრაფიული კომპლექსური ექსპედიცია, 1958 წ.
19. კოლხეთის მესამე ეთნოგრაფიული ექსპედიციის მოკლე ანგარიში, 1960წ.
20. ღია ცისქვეშ მუზეუმი თბილისში, 1960წ.
21. 1962 წ. ფშავის ექსპედიციის დღიური, 1955წ.
22. 1963 წ. ფშავე-ხევსურეთის ექსპედიციის დღიური
23. კიდევ ერთხელ თბილისის ღია ცის ქვეშ მუზეუმის მუშაობის შესახებ, 1963 წ.
24. 1965 წ. თუშეთის ექსპედიციის დღიური.
25. პალატ-სახლი ს. ხანიდან, 1973 წ.
26. ეთნიკური სახის შენარჩუნებისათვის, 1975 წ.
27. კოშკების შესახებ საქართველოში, 1968 წ.
28. აღმოსავლეთ საქართველოს მთიანეთის ლიმიტროპული სოფლების დასახლების საკითხისათვის (უთარილო).
29. ღაზური სახლი (უთარილო).
30. ცნობა საინგილოს შესახებ (უთარილო).
31. ჩიხრიხი (უთარილო).



ნაშრომებში ძირითადად დაცულია ავტორისეული სტილი. შესწორდა მხოლოდ ზოგიერთი უზუსტობა სქოლიოში, საარქივო მასალა (ნაწილი ფანქრით ნაწერი) გადმოწერილ იქნა ხელნაწერიდან. საკორექტურო ფურცლები ბეჭდვის პროცესში შედარდა ავტორის ხელნაწერს.

ტექსტში მოყვანილი მასალის კლასიფიკაციისას, კერძოდ, საველე მასალის კრიტერიუმად აღებული იქნა:

1. ექსპედიციის ჩატარების წელი, მხარე.
ცალკეული ექსპედიციის დღიურს თან დაერთო არქივში მოძიებული, ამ ექსპედიციის მასალებზე დაყრდნობით შესრულებული, ანგარიშები, გამოკვლევები და გაერთიანდა ერთ განყოფილებაში.
2. სტატიები, რომლებიც დაწერილია 1960 წლამდე, დავტოვეთ იმ სახით, როგორც ორიგინალშია. 1960 წლის შემდეგ დაწერილი და გამოქვეყნებული წერილები (რომლებიც გამომცემლების მიერაა გასწორებული) გარკვეულ ენობრივ სიჭრელეს ქმნის კრებულის მთლიანობაში გაცნობისას.
3. ცალკეული ნაშრომების სათაურები და ქვესათაურები დატოვებულია ისე, როგორც არის ორიგინალში.
4. ტექსტში მოყვანილი გეოგრაფიული სახელწოდებები არ შეგვიცვლია (კერძოდ, „ლაზური სახლი“) თანამედროვე მონაცემებთან შეჯერებით, რაც სპეციალურ კვლევას მოითხოვს. ჩვენს ინტერესებშია ნაშრომის ისტორიული ღირებულების შენარჩუნება.

ტექსტებს ერთვის შენიშვნები. კვადრატულ ფრჩხილებში მოთავსდა ახსნები და დამატებები. ტექსტის გამოსაცემად მომზადება და ტომის შედგენა (წინასიტყვაობის, შენიშვნების, ლექსიკონის, საძიებლების დართვა, შრომების შინაარსობრივად დალაგება, ძირითადი თავების დასათაურება) ეკუთვნის შემდგენელ-რედაქტორს, პროფ. თ. ცაგარეიშვილს.

ნაშრომის ფორზაცი და ტექსტთან შეფარდებული ეთნოგრაფიული ილუსტრაციები შესრულებულია სახალხო მხატვრის ზ. წერეთლის მიერ.

ტექსტზე მუშაობისას გაწეული დახმარებისათვის მადლობას მოვახსენებთ საქართველოს მეცნიერებათა აკადემიის წ/კ, პროფ. ვ. შამილაძეს, ისტორიის მეცნიერებათა კანდიდატს, დოც. გ. კარტოზიას, ისტ. მეცნ. დოქტორს პროფ. თ. ონიაურს, ისტ. მეცნ. დოქტორს, პროფ. ვ. ითონიშვილს, ფილოლოგიის მეცნ. დოქტორს ალ. ჭინჭარაულს, ისტ. მეცნ. დოქტორს, პროფ. თ. იველაშვილს და ყველა მათ, ვინც საყურადღებო რჩევებით ხელს ვეწყობდა მუშაობაში.

განუსაზღვრელია ჩვენი მადლიერება საქართველოს მეცნიერებათა აკადემიის გამომცემლობა „მეცნიერებისა“ და სტამბის თანამშრომლებისადმი, რომელთა მაღალმა პროფესიონალიზმმა და საქმისადმი ერთგულებამ განაპირობა ნაშრომის მაღალ დონეზე გამოცემა.

თამილა ცაგარეიშვილი

ზოგიერთი ძართული ეთნოგრაფიული თავისებურება
(მათი გაძროვის გამო) *

ეს უკვე ახალი ამბავი არ არის, რაც საბუნებისმეტყველო მეცნიერებამ ცხადყო, რომ ევოლუციონური მეთოდი, განვითარების გამომწვევი მიზეზების გამოკვლევა – უტყუარი საკვლევი იარაღია, რომელიც მრავალნაყოფიერ შედეგს იძლევა და ახალ სამეცნიერო პერსპექტივებს ქმნის. ბუნებისმეტყველების მსგავსად, ჰუმანიტარული მეცნიერებაც ვალდებულია თავის საგნისადმი ესევე საკვლევი მეთოდი მოიმარჯვოს, თუ, ჭეშმარიტად, სურს მას მომავალი ცხოვრების უტყუარი პროგნოზი დაადგინოს და კაცობრიობის ბედნიერებისაკენ მიმავალი გზები აღმოაჩინოს.

მაგრამ პროგნოზის დადგენა და საშუალებების მიკვლევა შესაძლებელია მხოლოდ მაშინ, როდესაც კარგად და ამომწურავად არის შესწავლილი კაცობრიობის როგორც წარსული, ისე აწმყო. ეს კი, თავის მხრივ, იმაზედ არის დამოკიდებული, თუ რამდენად სრულად და უკლებრივ არის მოცემული, განსაკუთრებით, წარსული ცხოვრების მატერიალური და სულიერი კულტურის მამკლავებელი ფაქტები, რომლებზე დაყრდნობით მეცნიერებას სხვადასხვა გზით საშუალება ეძლევა წარსული ვითარების კანონები დაადგინოს და ცხოვრების განვითარების ძირითადი მიდრეკილება აღნუსხოს. დედამიწის ზურგზე არ არსებობს ხალხი, რომელსაც ამა თუ იმ სახის წარსული არ ჰქონდეს, – განსხვავება მხოლოდ იმაშია, რომ ზოგი მათგანის წარსული დამძიმებულია ერის მრავალსაუკუნოვანი ცხოვრების მძიმე ტვირთით, ხოლო ზოგის საგზალი ისე მსუბუქია, რომ კურდღელს აეკიდება. კაცობრიობის წარსული ცხოვრების მრავალმხრივობიდან ეთნოგრაფიულ თავისებურებებს განსაკუთრებული ადგილი უჭირავს და ეს თავისებურებები მეცნიერებისათვის დიდი მნიშვნელობის მქონეა.

* შენიშვნა. მართალია, საქართველოში ეთნოლოგიის განვითარებისას, XX ს. I ნახევარში, ეთნოკულტურული და ეთნოგენეტიკური თეორიებისა და შეხედულებების სიმრავლე იგრძნობოდა, მაგრამ მეცნიერული თეორიებისა და დასკვნებისათვის საჭირო ხარწმუნო და დამაჯერებელი ფაქტების სრული ნაკლებობა იყო. ეს მონაცემებიც შემთხვევით, უსისტემოდ და არასტაციონარულ პირობებში გროვდებოდა. ამიტომ გ. ჩიტიაიამ უპირველეს ამოცანად დაისახა ეთნოგრაფიული ფაქტების დროული შეგროვება (მათი გაქრობის საშიშროება) და მეცნიერულად სწორად ფიქსირება.

არქივში მოპოვებული ეს წერილი მეცნიერის პირველი ნააზრევია (აღბოთ არც იყო ნავარაუდები გამოსაქვეყნებლად), რომელიც საფუძვლად დაედო მის ცნობილ ნაშრომს „ქართული ეთნოლოგია“. მისი გამოქვეყნება მიზანშეწონილად მივიხივებთ საქართველოში ეთნოლოგიის განვითარების საწყისი საფეხურის აღსადგენად [თ. ც.]

გარდა თავისთავადი ღირებულებისა, მათ აქვთ ისტორიული რეალიების მნიშვნელობა და ხალხის შინაგანი პაბიტუსის მამხილებელი არიან. ამ მხრივ ქართველი ერის ეთნოგრაფიულ თავისებურებას, სხვადასხვა საპატიო ისტორიული მიზეზების გამო, განსაკუთრებული წონა აქვს და მეცნიერებისათვის, დანარჩენებთან შედარებით, განსხვავებული მნიშვნელობისაა.

მართალია, ჩვენს ეთნოგრაფიულ თავისებურებებში შეიძლება ყველაფერი ორიგინალური წარმოშობისა არ იყოს, ეს შეუძლებელიც იქნებოდა, ზოგი მათგანი უთუოდ შეთვისებულია სხვებისგან, მაგრამ ორსავე შემთხვევაში ისინი მეცნიერებისათვის ფასდაუდებელი განძია, რომელიც ამჟღავნებს ჩვენი ერის მიერ საუკუნეთა მანძილზე გაწეულ კულტურულ მუშაობას და აჩვენებს ამ კულტურის განვითარების საფეხურებს. ჩვენი მოვალეობაა წარსულის ეს კულტურული განძი შევუნახოთ მეცნიერებას სწორედ ისე, როგორც ეს ამ განძის მნიშვნელობას შეეფერება. მაგრამ, სამწუხაროდ, ეს ასე როდი ხდება.

ყოველი ჩვენგანი გულზე ხელდაკრეფილი მოწმე და უნებლიე მონაწილეა იმ სრულიად უდავო ფაქტისა, რომ ჩვენი ხალხის წარსულის ეთნოგრაფიული თავისებურება — ზნე-ჩვეულება, ზეპირსიტყვაობა და მატერიალური კულტურის ობიექტები — თუ ჯერ კიდევ სავსებით არ გაშქრალა, უკვე სრული ამოვარდნისა და მოსპობის უკანასკნელ საფეხურზეა შემდგარი. ჟამთა დაუნდობელი სროლის გამო მრავალი ეთნოგრაფიული ფენომენი სამუდამოდ დაიღუპა და დაინთქა ისე, რომ მოგონებაც კი არ დარჩენილა. ამ დანაკლისს მეცნიერებისათვის აწ უკვე ვეღარაფერი გამოასწორებს და აღარაფერი ეშველება.

დღეს უკვე ხანთლით საძებარი გამხდარა, თუ სულ არ მოისპო, მაგალითად, კალანდობის მთლიანი სახე ან კიდევ ძველებური კაპუნობა. ან სადღაა ძველებური თარგების მიხედვით ადგილობრივი მასალებიდან შეკერილი ტანსაცმელი. აღარ არის, უკვე მოისპო ძველებური გაუხუნარი საღებავები, ხევისურები რომ ბაღახებიდან ამზადებდნენ. აგრეთვე მოისპო ძველებური ვერცხლის დილები, მეტად საგულისხმო სახეები ადგილობრივი წარმოებისა, ძველებური კერამიკული არტეფაქტები, ხის ჭურჭელი და დგამი ორიგინალური ორნამენტებით და მრავალი სხვა, — ამით ნაცვლად. ამჟამად გაბატონებულია ფაბრიკული ნაწარმოები ჩვენთვის უცხო ფორმითა და სახეებით და ნაყმი ტრაფარეტებით. და ეს ასეა არა მარტო ჩვენი ქვეყნის ცენტრებში, არამედ — პროვინციებშიც.

საქართველოს თვით მივარდნილ კუთხეებშიც კი შეირყა ძველებური ზნე-ჩვეულებები და მოისპო ძველი კულტურის სახე, ხოლო, რაც ამ გზით ჩვენს თავისებურებას ჟამთა მსახურადმა ხელმა დააკლო, სოციალურმა და ეკონომიკურმა გარდატეხამ ერთბაშად ერთი დაკვრით მოუთავა.



თუმცადა ისიც სათქმელია, რომ მძიმე ეკონომიკურმა პირობებმა საქართველოს ზოგიერთ კანტონში თითქოს ძველებური, მამაკაპური საშუალებების აღდგენა მოითხოვა და ხალხი იძულებული შეიქნა თავის შინამრეწველობას დაბრუნებოდა, როგორც ეს მოხდა, მაგალითად, ქართლში, სადაც 1918-1919 წლებში უძველეს სამარხებში შენახული ძველებური სახის თიხის ჭრაკები შემოვიდა ხმარებაში. მაგრამ ეს მოვლენა იმდენად გამძლე და წელმაგარი როდი იყო, რომ ჩვენ უძველესი სახეების ოდნავი სისრულით აღდგენაზე დაგვეწყო დაპარაკი. პირიქით, საღი მოსახრება გვიკარნახებს ვადიაროთ, რომ ჩვენი ძველებური ხე-ჩვეულებები და მატერიალური კულტურის ობიექტები, მათ მატარებელ ცოცხალ სუბიექტებთან ერთად, დღემუდამ ხელიდან გვეცლება, სამუდამოდ ქრება და ჩვენ ვერ მოგვიხერხებია და ვერ გავითავებია, რომ მათი ათვლა-აღრიცხვა მაინც მოგვეწყო, თავი რომ დავანებოთ დეტალურ სამეცნიერო აღწერას და კინემატოგრაფიული სისრულით ასახვას. წინათაც შემწნეული იყო, ხოლო დღეს მით უფრო ნათელია, რომ ჩვენებურ ეთნოგრაფიულ თავისებურებათა გაქრობის ტემპი ბევრად უფრო ძლიერია იმ სისწრაფესა და ინტენსივობასთან შედარებით, რომელიც მათ შეგროვება-შესწავლას თან ახლავს. და თუ ეს ასე იყო გუშინ, ახლა ხომ მით უფრო სავალალო ყოფაში ვართ ჩაცვენილი. დღეს ჩვენი თავისებურებათა გაქრობა ელვის სისწრაფით ხდება. გაივლის კიდევ სულ ცოტა ხანი და ძველებური თავისებურებიდან აღარაფერი დაგვრჩება. ხოლო ჩვენი მომავალი მოდგმა ვერაფერი სიკეთით მოიგონებს იმ თაობას, რომელმაც ვერ შეძლო ფიქსაცია ექნა და შეგროვებინა ჩვენი ეთნოგრაფიული მასალები და მეცნიერებისათვის შეენახა იგი.

მაგალითებიდან ვიცით, რომ კულტურულ ქვეყნებში, სადაც უადრესად არიან დაინტერესებულნი არა მარტო თავიანთი ქვეყნისა და ხალხის წარსულით საზოგადოდ, არამედ ქვეყნის თითოეული კუთხით, თემებით და უფრო წვრილი ერთეულებითაც — უდიდესი ყურადღებით ეპყრობიან ეთნოგრაფიული მასალების შეგროვებისა და შესწავლის საქმეს. იქ დიდი ხანია შეგნებული აქვთ ეთნოგრაფიულ თავისებურებათა შეგროვების დიდი კულტურული მნიშვნელობა და ვაღდებულება მეცნიერების წინაშე. ამიტომ დიდი სიყვარულითა და მზრუნველობით ეკიდებიან ამ საქმეს. ამის გარშემო ამოქმედებულია საზოგადოების ფართო ფენები, შექმნილია დიდი მოძრაობა (გერმანიაში, საფრანგეთში), არსებობენ განსაკუთრებული საზოგადოებები, სამეცნიერო და პოპულარული გამოცემები და სხვ. პირველ რიგში ყველგან განსაკუთრებული ყურადღება ექცევა ეთნოგრაფიული მასალის შეგროვებას, ვინაიდან კარგად აქვთ შეთვისებული ის მარტივი ჭეშმარიტება, რომ შეგროვილი მასალის შესწავლის და შეფასების დრო არ დაყოვნდება, ხოლო თავის დროზე დაუფიქსირებელი, შეუგროვებელი მასალა სამუდამოდ იკარგება მეცნიერებისათვის.



ბოლო ხანს ამ საქმეს რუსეთშიაც სათანადო ყურადღება მიაქცევს და გამაღლებით მუშაობდნენ. ჩვენ კი შესაფერის უნარს ვერ ვიხსნი და საჭირო თადარიგი არ გვაქვს მიღებული. თქმა არ უნდა, ჩვენში ზოგი რამ ამ დარგშიც კეთდება, მაგრამ ეს ზოგი, სამწუხაროდ, საერთო გასაკეთებელთან შედარებით წვეთია ზღვაში.

გასაკეთებელი კი ჯერ კიდევ ბევრია, შრომა დიდია საჭირო და დროც დაყოვნებას არ ითმენს. უნდა ვიცოდეთ, რომ ამ საქმისათვის რაგინდ დიდი შრომა არ უნდა იყოს მოთხოვნილი, ქართული ეთნოგრაფიული მასალა იმდენად ძვირფასია და მრავალმნიშვნელოვანი, რომ იმათ შესაგროვებლად არ უნდა იქნეს დაშურებული არც გარჯა და არც დრო. ამ მოვალეობას ჩვენ გვაკისრებს, სხვათა შორის, არა მარტო ჩვენი წარსულის გაცნობა-შესწავლის სიყვარული, რაც თავისთავადაც მნიშვნელოვანი გარემოება და საპატიო მიზეზია, არამედ ის მოსაზრებაც, რომ ჩვენს ეთნოგრაფიულ მასალას, თავისთავადი მნიშვნელობის გარდა, საერთო მეცნიერებისათვის (ეთნოლოგია-ფილოლოგიისათვის) როგორც თანამედროვე მეცნიერების მდგომარეობიდან ირკვევა, უდიდესი სამეცნიერო პრობლემების გადაწყვეტისათვის უაღრესი მნიშვნელობა ენიჭება.

არქეოლოგიურმა მეცნიერებამ, რომელიც მეტად დაწინაურდა უკანასკნელი ნახევარი საუკუნის მანძილზე, როგორც ვიცით, წინა აზიაში შესანიშნავი კულტურები აღმოაჩინა და მიწის წიაღიდან მზის სინათლეზე გამოიტანა. როგორც შემდეგში გამოირკვა, სწორედ ეს კულტურები ყოფილა ანტიკური ქვეყნის დაწინაურების პირველწყარო და, მაშასადამე, არაპირდაპირ ევროპის კულტურასაც საფუძვლად დასდებიან. მაგრამ ამ აღმოჩენებმა ამავე დროს მრავალი პრობლემა წარმოშვა, რომელთა უმრავლესობა დღესაც არ არის გადაჭრილი და სათანადო პასუხს ელის მეცნიერებისაგან.

მაგალითად, მეცნიერებამ ჯერაც არ იცის, თუ რასობრივად ვინ იყვნენ ეს ხალხები, რომელთაც წინა აზიის ის გასაოცარი კულტურა შექმნეს (ლაპარაკია წინა აზიის არასემიტურ და არაინდოევროპულ მოსახლეობაზე) და განვითარების უმაღლეს საფეხურს მიაღწიეს.

უკვე საკმარ დიდი ხანია, რაც საერთოდ განმტკიცებულია ის აზრი, რომ ქართული და ქართულის მონათესავე კავკასიური ენები თავისი შემადგენლობით მეცნიერებაში მიღებულ არც ერთ ლინგვისტურ ოჯახს არ ეკუთვნის და რომ ეს ენები განსაკუთრებულ ოჯახს უნდა შეადგენდნენ, ხოლო მათი მატარებელი ტომები – განსაკუთრებულ რასას.

და, აი ჩვენ ვიცით მოვლი რიგი პირველხარისხოვანი მეცნიერები, რომლებიც ფიქრობენ, რომ წინა აზიის (და არა მარტო წინა აზიის) უძველესი ისტორიის გაურკვეველი პრობლემების ახსნა შეიძლება მხოლოდ და მხოლოდ ამ განსაკუთრებული ლინგვისტურ-ეთნიკური ოჯახით – კავკასიის მკვიდრთა – საზოგადოდ და კერძოდ, ქართული



მასალების შემწეობით, როგორც ამბობენ, კავკასიური გასაღებით

ხოგი მეცნიერი კიდევ უფრო შორს მიდის და აღნიშნავს, რომ კავკასიურ-ქართული გასაღებით აიხსნება არა მარტო წინა აზიის უძველეს ისტორიასთან დაკავშირებული საკითხები, არამედ თვით ევროპის უძველესი მოსახლეობის (პელასგების, ეტრუსკების და სხვ.) ნათესაობის საკითხი. ტოტემური ხანის და ენის წარმოშობის თეორიული პრობლემების (ლინგვისტიკური პალეონტოლოგია) ახსნა და განმარტება, მხოლოდ და მხოლოდ ამ მასალების შემწეობით თუ შეიძლება (მარი). უნდა ითქვას, რომ 30-40 წელიწადია უკვე მას აქვთ გავლილი, რაც კავკასიური გასაღების საკითხი გადმოისროლა ჩვენკენ ევროპის მეცნიერებამ და მას აქვთა იგი ღვას გარკვეული პასუხის მოლოდინში ქართველოლოგიის წინაშე. მეცნიერები უცდიან ამ პასუხს, მაგრამ, სამწუხაროდ, ჯერხნობით საკითხი სათანადო გამოხმაურებას და გარკვეულ გადაწყვეტილებას ვერ პოულობს, ყოველ შემთხვევაში ეთნოლოგიურ-არქეოლოგიური მასალების მიმართებით და ამათი ხაზით.

და ჩვენ გვგონია, გამოტყხილად რომ ვთქვათ, ქართველოლოგიის დეჰილი ამ მიმართულებით მანამ გაგრძელდება, სანამ ამოწურვით შეგროვილი და სათანადოდ შესწავლილი არ იქნება, სხვათა შორის, ეთნოგრაფიული მასალები. სწორედ ამ მასალებს უდიდეს სამეცნიერო საკითხებში დასკვნებისათვის გადამწყვეტი როლი ეკისრება. ქართული ეთნოგრაფიული მასალების შეგროვება კი, ასე თუ ისე, დღესდღეობით, ჯერ კიდევ შესაძლებელია.

მხოლოდ ერთი რამ ამთავითვე უნდა ვიცოდეთ: ყოველივე ეთნოგრაფიულ წვრილმანს, ერთი შეხედვით სულ უბრალო და თითქოს უმნიშვნელო დეტალს, გარემოების მიხედვით, მეცნიერებისათვის დიდი მნიშვნელობა აქვს. არაერთგზის დამტკიცებული ფაქტია, რომ ესა თუ ის წვრილმანი მეცნიერებაში უდიდესი პრობლემის ასახსნელად გამოიმდგარა. ხშირად ეთნოგრაფიულ წვრილმანს, შემთხვევის გამო გადარჩენილს, რელიქტურს, ისეთივე მნიშვნელობა აქვს ეთნოლოგიისათვის, როგორც ანთროპოლოგიისათვის. მაგალითად, ადამიანის ჩონჩხიდან შენახულ ყბას, რომლის მიხედვით ის ადამიანის ჩონჩხის სრულ რეკონსტრუქციას ახდენს. ასევე იქცევა ეთნოლოგიც. ეთნოგრაფიული ფრაგმენტი, ეთნოგრაფიული ხაზი და შტრიხიც კი, ხშირად აძლევს მას საშუალებას ჩაწვდეს ეთნოლოგიური მოვლენის სულსა და გულში და შესასწავლად მოცემული ხალხის შინაგანი ბუნება წარმოადგინოს. ამგვარი ეთნოგრაფიული დეტალი კი, ჯერჯერობით, ბედად გადარჩენილი, ჩვენში მრავლად მოიპოვება და ჩვენი გარდაუვალი მოვალეობაა სასწრაფოდ შევაგროვოთ ეს წვრილმანი მაინც, რომ მეცნიერებას მათი შესწავლისა და გამოკვლევის საშუალება მიეცეს.

მოვიყვანოთ ზოგიერთი მაგალითი.

საქართველოს
პარლამენტის
ეროვნული
ბიბლიოთეკა

სამეცნიერო ლიტერატურიდან ვიცით, რომ ხეთურ ძეგლებზე (XIV - X სს. ქ. წ.) მოცემული ორნამენტები დღესაც დაცულია რუსეთის ცენტრალური გუბერნიების სოფლების პირსახოცებში. გვაქვს კი ჩვენ თუგინდ ამ მიმართულებით, ქართული ქსოვილების ორნამენტები შეგროვილი? ვფიქრობთ, ახლაც შეიძლება აქა-იქ ჩვენში ამგვარი მასალის მოპოვება.

აღბათ, ბევრს მოეხსენება, თუ როგორ შეძლო ივ. ჯავახიშვილმა ჩვენებური ზეპირთქმულებების გამოყენებით ქართული წარმართობის ხანის დვთაებათა პანთონის აღდგენა და რაკი ასე ძვირფასია მეცნიერებისათვის ჩვენი ზეპირსიტყვაობა, ხომ არ არის შესაძლებლობა ძველ, უკვე ნაწერილ მასალას სხვაც მიუშალოთ? იქნებ ჯერაც არ არის გვიანი და ყველაფერი დავიწყებას არ მისცემია. იმედი გვაქვს, რომ ამგვარი მასალის შეკრება დღესაც შეიძლება.

შარშან მესხეთში მოგზაურობის დროს ჩვენ შემთხვევა გვექონდა გაცნობილით სოფ. ანაღში ერთ მოხუცს, რომელმაც გაოცება გამოიწვია თავისი ასტრალური შეხედულებებით. ასე წარმოიდგინეთ, ამ მოხუცს დღესაც სწამს თავისი ბედის ვარსკვლავი, კარგად არჩევს მას ვარსკვლავთა შორის ცის კაბადონზე, ვარსკვლავის ციმციმის მიხედვით არკვევს, თუ როდის უქადის ის მას სიკეთეს და როდის ავობს. ცოტად თუ ბევრად მნიშვნელოვანი საკითხების შესახებ, მაგალითად, ტყეში წასვლა, ქალაქში სავაჭროდ გამგზავრება და სხვა, მოხუცი ვარსკვლავს მიმართავს, მას დააკვირდება და ამგვარი დაკითხვის შემდეგ გადაწყვეტს, თუ როგორ მოიქცეს. ჩვენი წარსულის შესწავლისათვის ეს გლეხი მრავალმხრივ არის საინტერესო, მაგრამ ჩვენს დროში ასეთი მოხუცი, ძველებური კულტურის მატარებელი ცოცხალი არსება, სუბიექტი, რომელსაც დაუცავს წინაპართა გადმონაცემი, თუ შემუშავებული მსოფლმხედველობა, სნე-ჩვეულებები, ტრადიცია და სხვა, ბევრი არ გვეყოლება. თითო კუთხეში თითო-ორიოდა თუ აღმოჩნდა, ისიც დიდია. მით უფრო საჭიროა ასეთების დროულად გამოჩახვა და მათი ცოდნის ფიქსაცია, სანამ ჯერ კიდევ ასეთები ცოცხლები არიან.

ავიღოთ თუგინდ თითქოს სულ უბრალო ჩვენებური გამომცხვარი პურის ფორმები: საყოველღეო და სარიტუალო სახმარი, რამდენ საგულისხმო შტრიხს შემატებს ესენი მეცნიერებას. ამ მხრივაც სულ ცოტა რამ გვაქვს შესრულებული. დრო კი არ იცდის: უძველესი ფორმები ისპობა, იკარგება და შემდეგ მოგვიანებული წუწუნი და ვაღალი წამხდარ საქმეს ვედარას უშველის.

თუ მოვიგონებთ მატერიალური კულტურის სხვა მხარეებსაც, აქაც ბევრზე ბევრი გვაქვს შესასრულებელი და შესაგროვებელი. აი თუგინდ, ქართული ნაჯახი და მისი სხვადასხვა სახეები. აქაც შეგროვების მხრივ დიდი ნაკლი გვაქვს. ამავე დროს ზოგიერთი ქართული ნაჯახის ფორმას უდიდესი მნიშვნელობა აქვს სხვადასხვა პრობლემის



გადასაწვევტად. აიღეთ ჩვენი გლეხის სხვა სამუშაო იარაღები რასაკვირველია არა ფაბრიკული, არამედ ის, რასაც ჩვენებური მჭედელი ამზადებს ტრადიციულად და საკუთარი დამღით. ზოგი ორიგინალის შექმნა დღესაც შეიძლება, თუმცა უმეტესი მათგანი თითქმის მოისპო, განადგურდა.

ჩვენში გასაოცარია სიძველეთა მოსპობის ტემპი. 1923 წელს მთელ ქვაბლიანში (ხეობაში) იყო ერთადერთი უძველესი მესხური ტიპის მთლიანი გლეხური დარბაზი. დღეს ეს უკანასკნელი მოპოკანი, ძველი დარბაზების უკანასკნელი წარმომადგენელი, აღარ არის, მოისპო. და რამდენი ასეთი ნაშთი, მცენიერებისათვის უდიდესი მნიშვნელობის მქონე, იღუპება და ისპობა ჩვენ თვალწინ?!

ძველებური დღესასწაულები, ფოკუსი ძველებური ადათებისა და ძველი კულტურის სახის მეტყველი ცენტრები – ბევრგან სრულიად მოისპო და ამოვარდა. საბედნიეროდ ბევრი მათგანი, ასე თუ ისე უკვე აღწერილია, მაგრამ საჭირო იყო თანამედროვე სამეცნიერო მეთოდოლოგიის მოთხოვნილებების თანახმად ამ აღწერების შემოწმება, მათში სისრულის შეტანა და კინემატოგრაფიული მხარეების გაძლიერება. ცხადია, ამგვარი მაგალითების გამრავლება შეიძლება, როგორც ყოფა-ცხოვრების და სოციალური წყობის მატერიალური ნაწილიდან. ისე ხალხის სულიერი კულტურიდანაც. სამწუხაროდ, ვედარც იმას გამოვუდგებით, თუ რა არის ჩვენს დარგში კონკრეტულად შესასრულებელი, ან თვით გასაკეთებელი როგორ უნდა შესრულდეს. ეს უკვე გეგმისა და პროგრამის საკითხებია, რას უნდა მიექცეს ყურადღება პირველ რიგში, რა უნდა შესრულდეს სეზონის მიხედვით და დროს შერჩევით. ეს ერთი მხრივ, ხოლო, მეორე მხრივ, ეს შეგროვების ტექნიკისა და ჩამწერთა მომზადების საკითხია.

ერთი კი ცხადია, რომ ეთნოგრაფიული მასალების შესაგროვებლად საჭიროა ამოძრავდეს, რამდენადაც შესაძლებელია, ჩვენი ქვეყნის ფართო შეგნებული ფენები და მოეწიოს შესაფერისი მოკლევადიანი კურსები შემგროვებლების მოსამზადებლად, ჩაწერის თუ შეგროვების ტექნიკის შესათვისებლად როგორც სტუდენტებისათვის, ისე სოფლის შეგნებული პირებისათვის. იმედი უნდა ვიქონიოთ, რომ ამგვარი კურსების მოწყობას და შესაფერისი გეგმებისა და ინსტრუქციების დამზადებას ითავებს სხვებთან ერთად ამ საქმით დაინტერესებული საქართველოს მუშეუმი.

საქართველოს ყოველ შეგნებულ მოქალაქეს, სოფლად მასწავლებელს და სოფლის გათვითცნობიერებულ ადამიანებს ვაღიარებ ვალდებულება აწევთ საკუთარი წვლილი შეიტანონ ამ დიდ საქმეში. ამ საქმის ღირსეულად შესრულება ერთსა და იმავე დროს მომავლის წინაშე ვალის მოხდა და ჩვენი კულტურისნობის შეფასება და გამოცდაა. ჩვენ კარგად ვიცით, რომ კულტურისანი ხალხი გულმოდგინედ

სწავლობს თავის წარსულს, გუდმხურვალედ იცავს, ინახავს უკულის წარსულის ნაშთებს (მოვიგონოთ, რომ ჩვენი წინაპრები XVIII საუკუნეშიც კი აგროვებდნენ და ინახავდნენ სიძველეებს, რომლებიც ალა-მაჰმად-ხანმა გაანადგურა შემოსევის დროს). ვართ თუ არა ჩვენ ამ შეგნების დონეზე, შეგვიძლია თუ არა ჩვენი დიდი წარსულის შეგნებული დაფასება, მოელა, პატრონობა, მასზე ზრუნვა? ყოველივე ამას ჩვენი ამ საქმისადმი ინტერესი და სიყვარული გამოამჟღავნებს. საჭიროა აღვიტუროთ სათანადო შეგნებით და გამოვიწინოთ თვითმოქმედების უნარი.

უნდა ითქვას, რომ ჩვენი საზოგადოებრიობის ფართო ფენების ამ საქმით დაინტერესება და მასში ჩაბმა ამავე დროს თვითაღზრდის საუკეთესო საშუალებაა. როგორც ცნობილია, შეგნებული დამოკიდებულება სოციალურ თუ ბუნების მოვლენებთან თვითაღზრდის ძირითადი პრინციპია. ამასთანავე, გაცნობა-შესწავლა გარემოს ამა თუ იმ დადებითი ან უარყოფითი მხარეების საუკეთესო ხელის შემწეობი იარაღია, როგორც სადღეისო, ისე მომავლის საუკეთესო მიზნებისათვის წარმოებული ბრძოლის დროს. უნდა გვახსოვდეს, რომ ყოველივე ცოდნა, მით უფრო ხალხის წარსულის ცოდნა და ფაქტობრივი სასწავლო მასალა, ერთი შეხედვით თითქოს შორსმდგომი ყოველგვარი პრაქტიკული გამოყენებისაგან, ადრე თუ გვიან იმ სახარგებლო და მუდამ უშლელ კირქვად იქცევა, რომელზედაც, როგორც მყარ ფუძეზე, შენდება ადამიანის მსოფლმხედველობა.

დრო საშურია, დაყოვნება – დანაშაული. მეცნიერებისა და სისწორით გაგებული ეროვნული თავმოყვარეობის სახელით ეს საქმე უნდა გაკეთდეს, თუ არ გვსურს მომავალმა შეგნებულმა თაობამ ქვა და გუნდა მოგვაყაროს.

არ არსებობს მეცნიერება ფაქტების გარეშე. ფაქტი კი სინამდვილის, არსებული ობიექტური სინამდვილის, ასახვაა. და რამდენადაც ზედმიწევნით სწორადაა სინამდვილე აღქმნილი ფაქტების რგოლში, - იმდენად მასზე დაყრდნობილი მეცნიერება სწორია და მისი პოსტულატები - სახესრული ჭეშმარიტება. მართალია თვით ობიექტური სინამდვილე არ არის მუდმივი და უცვლელი რამ, მაგრამ როგორც ვიცით არა მარტო შესაცნობი სინამდვილე, არამედ ადამიანის შემეცნებაც თავისთავად მუდმივ ცვალებადია.

ეთნოლოგიური მეცნიერებაც პირველყოფლისა, ფაქტების მეცნიერებაა. უწინარეს ყოვლისა მასაც სჭირია უტყუარი, შედარებით ურყევი და დადგენილი ფაქტები. თუ თანამედროვე ეთნოლოგია, რომელმაც ესე მძლავრად გაშალა ფრთები, ნახევარი საუკუნის მანძილზე გასაოცრად დაწინაურდა, რომელმაც მრავალი მიმართულება და სკოლა შექმნა, ავიდა გონების სპეკულაციის უმაღლეს საფეხურზე, ჩაულრმავდა პირველყოფილი ადამიანის აღოლიკურ აზროვნებას, რომელიც კომპლექსური მეთოდით კულტურის კომპლექსებს არკვევს და თვით სახელგანთქმული აინშტაინის რელატივიზმის თეორიასაც იშველიებს, - ყოველივე ეს იმ გარემოების შედეგია, რომ მის განკარგულებაშია საუცხოო ეთნოგრაფიული აღწერილობები, ნაყოფი მრავალ ეთნოგრაფთა ხანგრძლივი, თავგამოღებული შრომისა და ბევრ შემთხვევაში უტყუარი და მყარი ეთნოგრაფიული ფაქტები. ცხადია, სამეცნიერო თეორიები მხოლოდ ასეთ ფაქტებზე დაყრდნობით შენდება. ამიტომ ბუნებრივი და გასაგებია, რომ ეთნოგრაფიული ფაქტები უდიდესი ყურადღებით უნდა იქნეს შეგროვილი. ყოველივე აღწერა გარკვეული მეთოდოლოგიური მიდგომით და განსაზღვრული ამოცანების მიხედვით უნდა ხდებოდეს. მხოლოდ ასეთ აღწერილობას ეძლევა მნიშვნელობა და შემდეგ გამოსადეგია სამეცნიერო თეორიების დასადგენად.

ჩვენ ეთნოლოგიური მეცნიერება, უპირველეს ყოვლისა, სწორედ ასეთ ეთნოგრაფიულ აღწერილობებს საჭიროებს. მისი მოთხოვნილებაა უტყუარი, ურყევი და დადგენილი ეთნოგრაფიული ფაქტები ეთნოლოგიის ყველა დარგიდან.

მას შემდეგ, რაც ქართული ეთნოლოგია არსებობს, მას ერთი ძირითადი ნაკლი ახასიათებს: თეორიები და დასკვნები მუდამ ბევრი იყო, მხოლოდ ფაქტები მეტად მცირე და ცალმხრივი. საკმარისია მოვიგონოთ ისეთი პირველხარისხოვანი მეცნიერები, როგორიც იყვნენ სენ-მარტენი, მ. კოვალევსკი და კ. ინოსტრანცევი, რომ ეს დებულება ურყევად მივიჩნიოთ. მთელი XIX საუკუნის მანძილზე და XX დასაწყისში ეთნოგრაფიული ფაქტები უფრო მეტად შემთხვევით გროვდებოდა, ყოველივე სისტემის გარეშე, ხოლო შეგროვების სტაციონარულ ხასიათზე ლაპარაკიც მეტია.

ამასთანავე არ უნდა დავივიწყოთ, რომ ქართული ეთნოგრაფიული მასალების შეგროვება ჩვენს ეთნოლოგიურ სინამდვილეში სადა და უბრალო საქმე როდია. ერთი ხელის მოსმით აქ ვერც ევროპის ეთნოლოგიური მეცნიერების ის მეთოდები გამოგვადგება, რომლებსაც პირველყოფილ ხალხთა ყოფაცხოვრების შესწავლის დროს იყენებენ.

საქართველოსა და კავკასიაში, მის მკვიდრ ხალხთა შორის პირველყოფილი ხალხები არ არის. აქ მხოლოდ შენახულია პირველყოფილობის რელიქტური მოვლენები, რომელთა გვერდით მაღალი კულტურული მიღწევებია და მრავალი ისტორიული ფაქტი. ამიტომ ამ ხალხთა შესწავლისათვის საჭიროა ორმაგი ეთნოლოგიური და ისტორიულ-კულტურული მეთოდი, ხოლო თვით ეთნოგრაფიული მასალების შეგროვება ამგვარსავე რთული ხასიათის მიდგომას მოითხოვს.

სიძნელე, სხვათა შორის, მდგომარეობს იმაში, რომ ეთნოგრაფიული ფაქტები: ფიზიკური ტიპი, ენა, სარწმუნოება, ბინა, ტანსაცმელი, სამკაული, ხალხური სიტყვიერება და სხვა—გამოკვლეული უნდა იქნეს ერთის მხრით ხალხურ-კულტურული თავისებურების ნიდაგზე, ხოლო მეორეს მხრით—წოდებრივ, სამოქალაქო-სარწმუნოებრივ კულტურულ-ისტორიულ ქანში. დაახლოებით აღწერილობითი კვლევა აქ იმავე მიდგომით უნდა იწარმოოს, როგორც ეს ხდება ევროპის ისტორიის მქონე ხალხების ეთნოგრაფიის შესწავლის დროს (ნახე M. Haberlandt, Die indjgermsnischen Volker des Erdteils, 1926, Stuttgart; განსაკუთრებით, A. Haberlandt, Die volkstumliche...)'. მაგრამ აქვე უნდა შევნიშნოთ, რომ ქართული და კავკასიური ეთნოლოგიური მასალა ზოგიერთი თავისებური, დამოუკიდებელი ქვალიტატივობისა გამო — განსაკუთრებულ მიდგომასაც საჭიროებს. და იქ, სადაც ეს თავისებურება აშკარად იჩენს თავს, ჩვენის ფიქრით, ფაქტების აქმა სხვა შეფარდებით უნდა მოხდეს და მეთოდოლოგიური განხრაც აუცილებელი იქნება.

მაშასადამე, ეთნოგრაფიული ფაქტების, განსაკუთრებით ინდივიდუალური ფაქტების დეტალური სისრულით შეგროვება წინათ გარკვეული მიდგომის მიხედვით, მათი სტაციონარული შესწავლა და ამ რიგად ეთნოგრაფიული სინამდვილის უტყუარი ასახვა—აი, ის ამოცანა, რომელიც ქართული ეთნოლოგიის წინაშე დგას და რომელიც უნდა შესრულდეს შესაძლებელი სისწრაფით და კარგად. ვიდრე ეს შეგროვებითი ხანა არ გაგვივლია, რასაკვირველია, ძნელია და შეუძლებელი ფაქტების ანალიზზე, მათ სინთეზზე, თეორიებზე და ეთნიურ გენეტიკაზე ყოველგვარი ლაპარაკი. ყოველ შემთხვევაში თეორიების შექმნისათვის დრო ნაადრევეა, მთა უფრო

¹ ეთნოგრაფიული და ისტორიის წინახანის კომპლექსური კვლევის შესახებ იხილეთ S. Günther, Ziele, Richtpunkte und Methoden der modernen Völkerkunde, Stuttgart, 1904 22-25; აგრეთვე P. W. Schmidt, Das ethnijlgische Alter von Pfeil und Bogen, Zeitschrift. Das ethnologische Alter von Pfeil und Bogen, Zeitschrift f. Ethnologie etc. Brl. 1925, Hef. 1--2 გვ. 74.

თუ გავიხსენებთ ფიუსტელ დე-კულანუის სიტყვებს, რომ „pour un jour de synthese, il faut des années d'analyse”.

და თუ ასეთი უნდა იყოს ქართული ეთნოლოგიის სადღეისო მოთხოვნელება-ვიკითხოთ თუ დღეს დღეობით რა კეთდება ქართულ ეთნოლოგიაში.

როგორც ზემოთაც მოგახსენეთ, ჩვენში ეთნოგრაფიული მასალის შეგროვებას სისტემატური ხასიათი არ ჰქონია. ის შემთხვევითი გამკვლელების და მოხალისეთა ხელით კეთდებოდა. რასაკვირველია ამ შრომაში არა ერთი და ორი ნიჭიერი, მუყაითი და დაკვირვებელი მუშაკიც იღებდა მონაწილეობას (ხიზანიშვილი, ჯანაშია, სახოკია, ამ უკანასკნელის ქართულ-რუსულ წერილებს გარდა ნახე: *La culte de la petite verole en Géorgie*, Paris 1903 *Les proverbes Géorgiens*, Paris 1903; ორივე *Extrait de la Revue Traditions Populaires*, 1903, Paris და სხვები), რომელთა მასალები მართლადაც სანდოა. მაგრამ მასალების უმრავლესობა ნაკლები ღირსებისაა და მათი გამოყენება უკონტროლოდ არ შეიძლება.

უგეგმობის და უსისტემაობის ბრალია, რომ ჩვენ არ მოგვეპოვება მთლიანი და ამომწურავი ეთნოგრაფიული მასალა ჩვენი ქვეყნის თუ- გინდ პატარა კუთხისაც კი. წარმოდგენილი მასალის ცალმხრიუობის ნიმუშია, სხვათა შორის, ის გარემოება, რომ სრულიად ყურადღება არ ჰქონია მიქცეული ჩვენი ხალხის ფსიქო-ფიზიოლოგიურ ხასიათს და ამ მხრივ არც რაიმე მასალაა შეგროვილი. როგორც ვიცით ზოგადი ეთნოლოგიისათვის ამგვარ მასალას ბიოლოგიური მომენტების ჩარევით ხალხის კულტურული განვითარების მიზეზების გამოსაკვლეველ დიდი ღირებულება აქვს².

თვით ისეთ სპეციალურ ორგანოში, როგორიც საქართველოს საისტორიო და საეთნოგრაფიო საზოგადოების კრებულებია – ეთნოლოგიური მასალის შეგროვებას სისტემატური ხასიათი არ ჰქონია; ამ მხრივ 1924 წ. ლაიპციგში გამოცემულს ჟურნალს *Kaukasica*-საც არა დატყობია რა³. ჩვენთვის უფრო მნიშვნელოვანია, თუმცა ლინგვისტური თვალსაზრისით შეგროვილი, პეტროგრადში გამოცემული მასალა, სერიაში „*Материалы по яфетическому языкознанию*”. მაგალითად: არსენაძე უნდან მკსსაშიშ, ლუშნუ ამბეარ ლგლაშხუ შუმი ნინშე, IX, 1917. აგრეთვე, И. Кипшидзе, Грамм, минг, (ивер.) яз. с хрестоматией и словарем, Птб. წიგ. VII, რომლის ლექსიკონში ეთნოგრაფიული მასალის შესახებ ლიტერატურაც არის დასახელებული. ზოგი ეთნოგრაფიული მასალა მოიპოვება: ე. ბერიძის სიტყვის კონა, პეტ. 1910. და სხვ. საგულისხმო ეთნოგრაფიული მასალაა აკ. შანიძის რედაქტორობით დაბეჭდილი ბესარიონ გაბუური, ხეკსურული

² M. Haberlandt, *Völkerkunde*, Sammlung Götschen, გვ. 15. რადგან ცნობილი ეთნოლოგის Loe Frobenius-ის ახალ შრომებს ტფილისამდე ჯერ-ჯერობით არ მოუღწევიათ, ამ საკითხისათვის ვასახელებთ მისი მოხსენების რეცენზიას – „*Vossische Zeitung*” 1 33, 1925.

³ ამ ჟურნალის პირველი ტომის რეცენზია იხილეთ „ჩვენი მეცნიერება“-ში ტფ. 1926, № 5 გვ. 98–102. ჟურნალის მეორე ტომი ჯერ-ჯერობით ტფილისში არ მოიპოვება.

მასალები, ქართული საენათ. საზ. წელიწადეული I-II, 1923-1924, ტფ. გვ. 119-336 და სხვა. ძველი ხანის ეთნოგრაფიული მასალების შემცველია ჩვენი უნივერსიტეტის გამოცემა: М. Полиевктов, სტოლნიკი ტოლოჩანოვისა და დიაკი იველევის ელჩობა იმერეთში, ტფ. 1926; ე. გაბლიანის, ძველი და ახალი სვანეთი (ტფილისი, 1925); ს. მაკალათიას, ფშავეური წაწლობა და ხვესურული სწორფრობა (ტფ. 1925) და ლ. მეტრეველის, ქართული ანდაზები (ტფ. 1926 წ.) - ბევრში იმეორებენ ძველ უკვე დაბეჭდილ მასალას და სამეცნიერო ჩაწერის ნიმუშად ვეღარ გამოდგებიან. ამ მასალებთან ერთად დასახელებულ უნდა იქნეს ნიკო დადიანის ძველი რომანიდან დაბეჭდილი ნაწყვეტი („ლომისი“ 1922, № 156), რომელშიაც მრავალი საეთნოგრაფიო ტერმინი გვხვდება. მეტად საინტერესოა მასალის მხრივ ს. შანშიაშვილის ლექსი დალი, ქართული ღმერთების პანთეონი, (ს. შანშიაშვილი, ტომი I. ტფ. 1925. გვ. 113)⁴. აღსანიშნავია „რაუბადინ ბელადის და ერეკლე მეფის“ აღდგენილი ტექსტის გამოცემა (კავკასიონი, № 1-2 ტფ. 1924. გვ. 83).

ამ მხრივ ბევრია გასაკეთებელი წინ დიდი სამუშაო გეძიებს და ჩვენ იმედი გვაქვს რომ უნივერსიტეტის ეთნოლოგიური კათედრის, მუზეუმებისა და ჩვენი საზოგადოების ორგანოს მძიმე მხილველის. შეერთებული ძალონით მოხდება ჩვენი მრავალფეროვანი ქვეყნის ეთნოგრაფიული მასალის სისტემატური შეგროვება და აღწერა. რასაკვირველია ამ საქმისათვის გამოყენებული უნდა იქნას ნ. მარის წამოწყების გამოცდილება (იხ. Н. Марр, Племенной состав населения Кавказа. ТКИПСНР, 3, ПТТ, 1920 გვ. 1-6, წინასიტყვაობაში) და აგრეთვე მხედველობაში მიღებული მწერალთა კავშირის დადგენილება, პ. ინგოროყვას მოხსენების გამო, ხალხური სიტყვიერების შეგროვების შესახებ (იხ. ქართველ მწერალთა ყრილობა, სტენოგრაფიული ანგარიში. სახელგამი, ტფ. 1926, გვ. 223. §3).

მაგრამ მიუხედავად იმისა, რომ ჩვენი ეთნოგრაფიული ყოველმხრივობის სისტემატური შესწავლა საწინაო საქმეა, ჩვენ გვაქვს ამ ხანად გამოცემული რამდენიმე ნაშრომი, რომელიც ჩვენს ეთნოგრაფიულ მასალებს იკვლევს.

დავიწყეთ ა. ლაისტერის და გ. ჩურსინის География Кавказа-თი (Тиф. 1924). ამ წიგნში ეთნოგრაფიული ნაწილი საკუთრივ გ. ჩურსინს ეკუთვნის. იგი უკვე დიდი ხანია, რაც კავკასიურ ეთნოგრაფიულ მასალებზე მუშაობს და ბევრი ნაშრომიც აქვს დაბეჭდილი. მაგრამ მისი შრომების მთავარი ნაკლია წინასწარ გამომუშაებული ნორმების მირგება კავკასიის ეთნოგრაფიულ სინამდვილეზე და კომპლექსური მეთოდის უგულვებელყოფა. ეს ამ წიგნშიც აშკარად ჩანს.

⁴ სამხატვრო ლიტერატურაში საგულისხმო ეთნოგრაფიული მასალა გაბნეულია კ. გამსახურდიას, „დიონისოს ღმერთი“ (ტფ. 1925), საინტერესოა სვანეთის ძველი ცნობილი ჩვეულება ლექსში - აღ. ქუთათელი, ჩაღვადარები (კავკასიონი № 3-4, გვ. 57. ტფ. 1924) და რატი შვილის ეთნოგრაფიული სურათები „Заря Востока“-ში 1925-26 წწ.

ამ ნაშრომში ავტორს ზოგი ისეთი დებულება აქვს წამოყენებული, რომ მათი გადაჭრა დაუკითხავად საქართველოს ისტორიის ფაქტებისა და განათხარი მასალების გარეშე – ყოვლად შეუძლებელია.

კერძოდ სადავოა ის ძირითადი საკითხი, რომელიც კავკასიის ხალხთა კლასიფიკაციას შეეხება. ნ. მარის მიერ წამოყენებული ლინგვისტური კლასიფიკაციის (ისიც, როგორც სამუშაო პროსპექტის)⁵ გადმოტანა ეთნოგრაფიული ხასიათის შრომაში, როგორც ამას ჩვენი ავტორი სწადის – ვერას გზით ვერ იქნება გამართლებული. მეორეს მხრით, თუმცა ჩვენ გვაქვს კავკასიის ხალხთა ანთროპოლოგიური კლასიფიკაციის ცდები (უკანასკნელად ნახე აღ. ჯავახიშვილი, კავკასიური მოდგმა, ტფ., უნ. შოამბე, ტ. III. გვ. 53-81.), ვინ გადაწყვიტა, რომ იაფეტელები უძველესი ძირითადი მოსახლეობაა კავკასიაში. ამ საკითხის შესახებ ჯერ კიდევ ხომ ამოწურვით დაკითხული არ არის არქეოლოგიური განათხარი მასალა და შეჯერებული კავკასიურ ანთროპოლოგიურ სინამდვილესთან. გამოკვლევამ შეიძლება აქაიქ კიდევ აღმოაჩინოს კავკასიის ავტოხტონების ნაშთები, ან იქნებ ევრეთწოდებულნი იაფეტელები არც კი არიან ანთროპოლოგიურად ერთი მოდგმისა (შეადარე: ნატუხელები, ავარები, ტალიშები)⁶.

ერთი შეხედვით ვ. ჩურსინის ამ ძირითადი შეცდომისაგან თითქოს თავისუფალია A. Byhan-ის ნაშრომი: *Kaukasus, Ost-und Nord-russland Finland*. გვ. 661 და შემდ.⁷, როდესაც კავკასიის ენობრივი კლასიფიკაციის (დამყარებული A. Dirr-ზე)⁸ დამატებით ანთროპოლოგიურ საფუძველსაც იშველიებს (დაყოფა: ჯგუფი საკუთრივ კავკასური, პონტური – ამაში შედის მოსახლეობა საქართველოს სამხედრო გზიდან ტამანის ნახ. კუნძულით ფოსამდე, ირანული და ურალ-ალტაური). მაგრამ ეს დაყოფაც წინააღმდეგობაში ვარდება და ჩერქეზები, ავტორის შეხედულებით წმინდა პონტური ტიპი, საკუთრივ კავკასიურ ჯგუფშიც თავს ყოფს⁹.

⁵ Н. М а р р, Племенной состав населения Кавказа, ТКИПСНР, 3, Петроград, 1920.

⁶ იე. ჯავახიშვილი, ქართველი ერის ისტორია, წ. 1. ტფ. 1913 გვ. 64-65; ამირ-კავკასიის უძველესი მოსახლეობის საკითხის შესახებ შრომას ამზადებს გ. ჯავახიშვილი, ნახე მისი, ტფ. უნ. შოამბე, ტ. IV ტფ. 1924, გვ. 161. რადგან ჩვენ აქ ჩურსინის სახელმძღვანელოს შევხებით, საჭიროა დავასახელოთ აგრეთვე დ. დონდუას სასკოლო წიგნი „ჩვენი მხარე. ქართლი“ ტფ., 1925. ამ წიგნის ეთნოგრაფიული ნაწილი წარმოდგენილია საღი მასალებით. ბეს. ყაყური შეიღის, სვანეთი (ტფ., 1926) სასკოლო დამხმარე წიგნი ეთნოგრაფიულად ზედმიწევნილობას ვერ დაიკვივნის. ზოგადი პირველყოფილი კულტურის სახელმძღვანელოებიდან ნახე – დ. უხანაძე, პირველყოფილი კულტურის ისტორია, მეორე გამოცემა ტფ. 1922. თარგმანებიდან აღსანიშნავია გერმანელი მეცნიერის ნაშრომი – კუნოვი, რელიგიის წარმოშობა, ტფილისი, 1922.

⁷ ნახე G. Buschan-ის ნაშრომი *Völkerkunde II, Zw. T.Stut. 1826*.

⁸ A. Dirr, *Антропологический и этнографический состав кавк. народов, КК 1910*

⁹ ანთროპოლოგიური მასალის ეთნოგრაფიული მიხნით გამოყენების შესახებ იხილეთ გ. ჯავახიშვილი, ანთროპოლოგიის მიხანი და ამოცანები ჩვენში, ჩვენი მეცნიერება, № 5, 1926, გვ. 51 და შემდეგ.

მაგრამ, ეს ცოტაა. Byhan-ი ეთნოლოგიური აღწერისათვის საქართველოში ყოფს ორ ნაწილად: მთის და ბარის მოსახლეობად; ეს დაყოფა უსათუოდ მიზანშეწონილად უნდა მივიჩნიოთ; მას ერთგვარი ტრადიციაც აქვს ჯერ კიდევ სტრაბონის დროიდან (Strabo, Geographica, XI, 3). მაგრამ ცოტა არ იყო მხელია ჩვენი ზოგიერთი კუთხის მთისა თუ ბარისათვის მიკუთვნება და სადემარკაციო ხაზის მკაფიოდ გავლება. საქართველოს ეთნოგრაფიულ აღწერას ავტორი წინ უმძღვარებს ისტორიულ მიმოხილვას. აქ ის უმწიბრებს იჩენს. ქართული ისტორიოგრაფიის მეოცე საუკუნის მიღწევები ავტორისათვის ცხრაკლიტულში ჩაკეტილი წიგნია. ბროსეს დროის საისტორიო ცოდნის გამოყენებით კი ჩვენს ხანაში ბევრი არა გაკეთდება რა¹⁰.

მით უფრო ასეთი საისტორიო ცოდნით ვერაფერი ქართული ეთნოლოგია დაიწერება. აქ საჭიროა, როგორც ეთნოგრაფიული, კიდევ უფრო მეტად ისტორიული და არქეოლოგიური ფაქტები. განსაკუთრებით ისტორიული ფაქტებია აუცილებელი. და თუ მკვლევარს ხელთ არ აქვს ასეთი და საძიკველი დანერგულია, მაშინ კვლევის აშენებისათვის ყოველი შრომა დაკარგულია.

საკვირველი კია, რომ იქვე, იმავე კრებულში, სადაც Byhan-ის შრომაა დაბეჭდილი, ევროპის ხალხთა ეთნოლოგიას არკვევს ორი მკვლევარი M. და A. Haberlandt-ები¹¹, რომლებიც მშვენივრად იყენებენ ისტორიულ და არქეოლოგიურ ცნობებს ამ ხალხთა ეთნოლოგიის დასადგენად. კავკასიის ეთნოლოგიამ რაღა დააშავა – უნებლიეთ ისმება საკითხი.

საილუსტრაციოდ მოგვყავს ერთი-ორი მაგალითი, თუ როგორ აშუქებს ავტორი ჩვენს ეთნოლოგიურ საკითხებს. საქართველოში ისტორიის ადრინდელი და ისტორიის უძველესი ხანის ბინების არსებობის შესახებ Byhan-ი შენიშნავს:

ამ დროისათვის ბარად მიწურები იყო, ხოლო მთებში – გამოქვაბულები და ამ უკანასკნელთა ასახელებს მცხეთასთან, თელავთან და აგრეთვე უფლისციხესთან¹². უნდა მოგახსენოთ, რომ გამოქვაბულებთან ერთად ერთ ხაზზე უფლისციხის მოხსენიება ყოველად მიუღებელია. მაშინ, როდესაც გამოქვაბულები ქვის ხანის ნაშთები უნდა იყვეს, აშკარაა უფლისციხე, ვარძია და ვანის სამეფოს დასავლეთის ნაწილის მღვიმეები დაწინაურებული

¹⁰ მოუიყვანათ ავტორის შეხედულება ქართული საისტორიო წყაროების შესახებ: Ueber die Geschichte Georgiens berichtet eine Chronik (Kharthlis Tzchowréba), die König Wachtang V. (1703 bis 1722) auf Grund alter Handschriften der Kirche von Mtzchet und des Klosters Gelathi von Pitzunda (!) u. a. zusammenstellen liess“ გვ. 673.

საკურადლებოა, რომ უკვე 1857 წ. ბროსეს კი აღარ მია წერდა „ქართლის ცხოვრების“ შედგენას ვახტანგ მეფეს, ნახე მისი წერილი დ. ბაქრაძისადმი 1857 წ. 18 იანვ. თარიღით: „ტყუილად ამას (ვახტანგს) მიაჩემებენ ცხოვრებასა“ ხელთნაწერი წერა-კითხვის გამაერთკვლელებს საზოგადოების № 1258.

¹¹ M. Haberlandt, დასახ. ნაშრომი; A. Haberlandt, op.c.

¹² „Solche zum Teil zahlreichen Höhlen finden sich bei Mzchet und bei Telawi: die ausgedehnteste Höhlensiedlung ist wohl Uplos-tziche im Tale der Kura bei Kutais“ (?) გვ. 680.

ისტორიული ეპოქის კუთვნილებაა. ამ უკანასკნელთა შესახებ საკითხი დიდ ხანია, რაც დასმულია მეცნიერებაში, ის დეტალურ შესწავლას მოითხოვს და მხოლოდ მას შემდეგ შეიძლება გადაწყდეს¹³.

მაგრამ თვით გამოქვეყნებულების საკითხიც არ ჩაითვლება ჯერ-ჯერობით გადაწყვეტილად. გვაქვს ცნობები მხოლოდ ზოგიერთების შესახებ, ისიც მეტად მცირე ნაწილის; ასე-გვარჯილას კლდე რგანთან (მუსტიერის ეპოქის კულტურა)¹⁴, რუდილფ-ვირხოვის ქვაბული და უვაროვის და ბარათაშვილის გროტები მოწამეთასთან (პალეოლითი)¹⁵, აგრეთვე ქვახვერელი¹⁶. თვით მიწურების ხსენების დროს დავიწყებული არ უნდა იქნეს მათი სხვადასხვა სახეები. ერთი მათგანია გლეხური დარბაზი, საცხოვრებელი ბინების ძველი ტიპი, რომელთა შესახებ გ. ჩუბინაშვილმა ჯერ კიდევ 1922 წელს გერმანულ ჟურნალში გამოაქვეყნა თავისი შენიშვნები¹⁷, გამოსცა გეგმები და ნახაზები იმავე წელს (ნახ. გლეხის დარბაზი დილოში, ტფ., 1922) და რომელთა სარწმუნოებრივი და სოციალური დანიშნულება თანდათან აშკარადება.

შევეხოთ Byhan-ის შეხედულებას ქართველთა სარწმუნოების შესახებ. ავტორის აზრით, ბარის საქართველოს სარწმუნოება ამოიწურება ქრისტიანობით, რომელსაც პირველ ორ საუკუნეში ებრძოდა ზარატუსტრის რელიგია, ხოლო „voriranische und vorchristliche einheimische Religion verherte einen obersten Gott Armas, Naturkräfte und Ahnenseelen“ (გვ. 714.). რაში მდგომარეობს ეს „einheimische Religion“, ან რამდენად ქართული ლეგენდაა არმაზი-ამის საბუთებს ავტორს ნუ მოსთხოვთ. ის ერთი ფრაზით კმაყოფილდება: „mancherlei Reste davon findet sich im Kult und Glauben des Swanen, Pschawen, Tuschen und Ossen“ (იქვე, შეადარე აგრეთვე გვ. 739-743).

ამ საკითხის ასე იოლად თავიდან აცილება, როდესაც ჩვენ გვაქვს ივ. ჯავახიშვილის კლასიკური ნაშრომი¹⁸, სადაც აღდგენილია ქართული წარმართობის დროინდელი პანთეონი; იმავე საკითხის შესახებ ო. ფონ ვეზენდოკის ამომწურავი წიგნი¹⁹; მ. წერეთლის შრომა: ხეთის ქვეყანა, მისი ხალხები, ენები, ისტორია და კულტურა (გამოცემა კონსტ. ქ. კ. სავანისა,

¹³ ნახე Lemann-Haupt, Armenien einst und jetzt, Berl. 1910 გვ. 102.

¹⁴ И. К р у к о в с к и й, Гварджиаскладде (საქართველოს მუზეუმის ხელნაწერი).

¹⁵ Max Ebert, Südrussland im Altertum, Bonn u. Leipzig, 1921, გვ. 27.

¹⁶ Л. Меликсет-Бекоев, Пещерный город Квахврели, Изв. Кав. Муз. т. XI, გვ. 208.

ციკლოპურ შენობათა შესახებ, ნახე ამავე ავტორის, К археологии и этнологии Туалской Осии, ТЗА Тиф., 1925, т. I, გვ. 260-61.

¹⁷ G. Tschubinaschwili, Die christliche Kunst im Kaukasus und ihr Verh.z. allgem. Kunstgeschichte Monatschrift f. Kunstwissch. 1922. № 7-9 გვ. 226.

¹⁸ ივ. ჯავახიშვილი, ქართველი ერის ისტორია, წ. 1. თავი 3, ქართული წარმართობა, ტფ. 1913 წ.

¹⁹ O. von W es e n d o n k. Ueber georgisches Heidentum6 Leipzig. 1924. ufycfresh,bs sfdb5 Einhemische georgische religiöse Vorstellungen, გვ. 92. რეკენზია იხილეთ „ჩვენი მეცნიერება“, № 3-4, 1925, ტფ. გვ. 162.

კონსტანტინეპოლი 1925 წ. გვ. 91 და შემდეგ)²⁰; აგრეთვე ნ. მარის: *Богословия Греческой Грузии*²¹ ამას შემდეგომ მეტი რომ არა ვთქვათ უკან დახევა და ჩამორჩენილობაა ოცი წლით მაინც.

განა მართლ ამ საკითხში იჩენს ჩვენი ავტორი ჩამორჩენილობას. სამწუხაროდ ეს აშკარადედა სხვა საგნებშიც. მაგალითად იგივე ავტორი დღესაც იმეორებს ძველ ზღაპარს, თითქოს ქართული საეკლესიო ხუროთმოძღვრება პირწავარდნილი ბიზანტიური რივისა იყოს (გვ. 713); ამის თქმა მას შემდეგ, რაც ჩვენ დღეს გ. ჩუბინაშვილის შრომები გვაქვს²², ვერაფრით ვერ გამართლდება.

მაგრამ ყველა ზემოთ მოყვანილ გარემოებასთან ერთად, საკვირველია, რომ Byhan-ს თვით ეთნოგრაფიულ აღწერაში ისეთი მხარეები აქვს გამოტოვებული, რომ ვერ აგვისნია, თუ როგორ მოუვიდა ეს ავტორს. ჩვენ სახეზე გვაქვს ხალხის ფსიქო-ფიზიოლოგიური თვისებები. ამ მხრივ ერთი სიტყვაც არ არის დაძრული. ამის მიზეზი ის გარემოება უნდა იყოს, რომ Byhan-ი უმთავრესად ძველი ეთნოგრაფიული აღწერილობით სარგებლობდა, სადაც ამგვარი მასალა მეტად მცირეა, ხოლო საკუთარი დაკვირვებები და კვლევა-ძიება ან სრულიად არ უწარმოებია, ან კიდევ მეტად მცირე მასშტაბით და მცირე დროით. ამდენად საკმარისად მიგვაჩნია, რომ აქ ბიპანის შრომას შევუხეთ.

კერძო ეთნოგრაფიული კავკასიურ-ქართული კოსტიუმების, საკითხს ეხება თავის შრომაში Max Tilke, *Orientalische Kostüme im Schnitt und Farbe*, Brl. 1923., სადაც თარგებით და ფერებით წარმოდგენილია მრავალი ჩვენი ტანსაცმელი. ამ წიგნით ჩვენებური ტანსაცმელი პირველად ხდება წმინდა მეცნიერული კვლევის ობიექტად და ჩვენ მოუთმენლად მოველით ავტორის მიერ შეპირებულს ამავე ნაშრომის შემდეგ გაგრძელებას²³.

ზოგად კავკასიური ტიპის ერქვანის საკითხს გაკვრით ეხება Paul Leser-ი, *Pflüge von Wehr Abhand. d. Ethn. u. Urgesch. der Frank. Ges. B. II, Festschrift, Frankfurt am Main, 1925*²⁴.

ჩვენი ხალხური მუსიკის საკითხები გარკვეულია დ. არაყიშვილის, ქართულ მუსიკაში, ქუთაისი, 1925.

²⁰ რეკენზია ამ შრომაზე იხილე „წიგნის მეგობარი“ ტფ. 1925 № 1–2 გვ. 162.

²¹ ამ ნაშრომის შესახებ იხილე უკანასკნელი აზრი Н. М а р р, Яфетический Кавказ и третий этнический элемент в образовании средиземно-морской культуры = МЯЯ XI, Лейпциг, 1920, გვ. 11.

²² G. T s c h u b i n a s c h w i l i, დასახ. ნაშრომი; მისივე Untersuchungen zur Geschichte der Georgischen Baukunst, Bd. I, H. I. Tiflis 1921; და სხვა.

²³ M. T i l k e-ს წიგნის რეკენზია იხ. „ჩვენი მეცნიერება“. ტფ., 1924, № 2, გვ. 134.

²⁴ სხვათა შორის ერქვანის წარმოშობის გარშემო ატეხილი მეტად საინტერესო მეთოდოლოგიური ხასიათის კამათი იხილე – P. L e s e r, Der Pflug von Debergotz, Zeitschrift f. Ethn. d. Berl. G. f. A. Ethn. u. U rg. Berlin 1925, Hef. 1-2, გვ. 45; If Mielke, Bemerkungen zu P. lesers Abhandlung Ueber den Pflug von Däbergotz, გვ. 59.

მატერიალური კულტურის ერთი კერძო საგანი დამუშავებულია გ. ჩიტაიას ეთნოლოგიურ შენიშვნებში: სვანური „საკურცხილ“, საქ. მუხ. მოამბე, ტ. II, 1925.

შევჩერდეთ მითოლოგიის ცნობილი მკვლევრის დანიელი მეცნიერის აქსელ ოლრიკის ნაშრომზე, რომელიც გერმანულად გამოვიდა 1922 წ. ამ სათაურით: Radnarok, die Sagen vom Weltuntergang. Untersuchung von A. Olrik, Übertragen von W. Ranisch, Brl. u. Leipzig, 1922, გვ. 484. + I-XIV.

ამ წიგნის ერთი მესამედი კავკასიური მითოლოგიური მასალების გარჩევას უჭირავს. მეტად საყურადღებოა ავტორის საკვლევი საგნის მეთოდოლოგიური მხარე. ის ტექსტების დადგენით და მათი კრიტიკით იწყებს; სადაც კი შესაძლებელია არქეოლოგიურ მასალებს მიმართავს; ამის შემდეგ იძიებს თქმულებებში ჩარჩენილი ბუნებრივი წარმოდგენების ფენებს და ამათ გამოყოფისას გადადის მეორე საფეხურის მასალაზე, ხალხურ-მითიურ წარმოდგენებზე. თქმულებების შედარებას აწარმოებს არა მათი აბსტრაქტული იდეების მიხედვით, არამედ პლასტიური მიმართებით (გვ. 3)²⁵.

ასეთი სწორი მეთოდოლოგიური მიდგომით Olrik-ი ამირანის ლეგენდასთან დაკავშირებული თქმულებების ქართულ (ავტორი ქართულში გულისხმობს სამწუხაროდ მხოლოდ ქართლს და კახეთს) ვერსიაში არჩევს უძველეს კავკასიურ ელემენტებს, სპარსული მითის და ქრისტიანული ხანის გავლენებს. ავტორი კავკასიურს იმ წარმოდგენაში ხედავს, რომელიც ბუნებრივ მოვლენას, მიწის ძვრას (მთი იაღბუხის გარშემო), მთებში დატყვევებული გმირების შეტორტმანებას მიაწერს (გვ. 287). თუმცა ამასთანავე შენიშნავს, ქართულ ვერსიაში მაინც და მაინც არ ჩანს მკაფიოდ ეს შეხედულება, ვინაიდან ქართველების შეხედულებით მიწისძვრის მიზეზი ის ვეშაპია, რომელზედაც დედამიწაა დაყრდნობილი (გვ. 219). აქ ჩვენ უნდა შევნიშნოთ, რომ თუ საზოგადოდ გამართლდა, რომ ამირანის თქმულება რაიმე სახით ბუნებრივ მოვლენებს უკავშირდება (მიწისძვრა-ვეშაპი), – შესაძლებელი იქნება ამირანის მამის სულა-კალმახის მეორე ნაწილის სახელის ახსნაც. ამირანი კალმახს, ღვთაება-თევზს დაუკავშირდება და მისი ღვთაებრივი თვისებებიც გასაგები გახდება. ხოლო თვით კალმახი ვეშაპ-ღვთაებასთან ახლო იქნება დასაყვენებელი²⁶.

აგრეთვე უნდა აღინიშნოს, რომ სვანურ ვერსიაში მოხსენიებული ღვედ-ჭაპანი უკვე მიწის დამუშავებაზე მიგვითითებს და ამდენადვე თქმულებას აშორებს მთებს და უფრო ბარს უკავშირდება.

²⁵ “Die Verwandtschaft der Sagen (und damit die Wegw ihres Wanders) muss nsch den Zügen bestimmt werden, die sie wirklich enthalten, niet nach dieser oder jener Bedeutung, die sich unter der Oberfläche der Sage verbirgt”. გვ. 286.

²⁶ გუდამის ვეშაპის ქანდაკების შესახებ ნახე: Н. М а р р, Кавказ и памятники духовной культуры, ИАН, СПб, 1912, გვ. 77; სულა-კალმახის შესახებ იე. ჯავახიშვილი, ქართველი ერის ისტორია. წ. I, თავი IV, გვ. 149.

K, Krohn-ის მიხედვით ჩვენი ავტორიც იმ აზრისაა, რომ ამირანის სახელეწიფო სპარსულ აპრიმან-იდანაა წარმომდგარი. მაგრამ უნდა აღინიშნოს, რომ ეს შეფარდება მისაღები არ არის. მარმა და ჯავახიშვილმა გამოარკვეეს, რომ ამირანს სპარსულ აპრიმანთან კავშირი არ აქვს, არც თავისი მახასიათებელი თვისებებით და არც სახელწოდებით. ქართული ამირანი აფხაზურ A-berskil და სომხ. Meher-თან არის დაკავშირებული. ხოლო აფხაზურიდან ნათლად ჩანს, რომ ამირანი მზე-გმირია და არა სპარსული მითის ავი სული²⁷.

ბევრი სხვა დებულებაც საკამათოა ამ მეტად საგულისხმო წიგნში, მაგრამ ჩვენ მათ ვეღარ გამოვეკიდებით. საკამათოა თვით ტექსტის კრიტიკაც, ვინაიდან ავტორი რუსულიდან თარგმნილებით სარგებლობს და არა თქმულების დედნებით. მიუხედავად ამისა გაწეულია დიდი შრომა, მოხდენილია ამირანის ლეგენდის კლასიფიკაცია და თუ ამასთან ერთად გავიხსენებთ ივ. ჯავახიშვილის გამოკვლევას – შემდეგი ზედმიწევნითი კვლევა-ძიებისათვის კორდი გატეხილია და ნიადაგი გასუფთავებული.

ამირანის თქმულების შესწავლის შემდეგი მუშაობა სხვათა შორის არქეოლოგიური მასალების დაგროვებითაც უნდა მოხდეს²⁸. ამ მხრივ ბევრი უკვე აღმოჩენილი ძეგლები ჩვენს მუზეუმებში აუხსნელი ძეგს და კიდევ უფრო მეტ შეგროვებას საჭიროებს. მათი ამეტყველება სპეციალისტების შრომას მოითხოვს.

ამ მხრივ საყურადღებოა И. Мещанинов-ის მუშაობა, რომელიც ამ მიმართულებით იკვლევს კავკასიური მეტერიალური კულტურის განათხარ მასალებს. მაგრამ მის ნაშრომებს ჯერ-ჯერობით ერთი ნაკლი ახლავს, რაც მის ნამუშევარს ცარავს და მნიშვნელობას უკარგავს. ის წინასწარ აღებული იაფეტიდოლოგიური თვალსაზრისის მიხედვით უდგება საკითხების დამუშავებას. ეს კი პირველ ყოვლისა საზოგადოდ დაუშვებელია, ხოლო მეორეს მხრივ რამდენად იაფეტური თეორია ჯერხნობით ძიების და დადგომის პროცესშია²⁹, მასზე დაყრდნობა მაინცდამაინც ნაყოფიერი ვერ გამოდგება³⁰.

²⁷ Н. М а р р. Кавказоведение и абхазский язык. ЖМНП, нов. сер. LXIII, 1916, №. გვ. 22–23; ივ. ჯავახიშვილი. გვ. 159. თითქოს ამის საწინააღმდეგო აზრს იცავს თ. ბეგიაშვილი, ქართული სიტყვიერების ისტორია. ხალხური სიტყვიერება, ტფ. 1925 წ. გვ. 51; შედარებამ წიგნს ე. ბარნოვი, გაკვეთილები ქართული ლიტერატურისა, რე. 1. ტფ. 1925 წ.; ხალხური სიტყვიერების შერჩეულ მასალას იძლევა ს. გორგაძის კრებული, ჩვენი ხალხური პოეზია, ტფ. 1925; ეთერანი, ნახე 3. მირიანაშვილის გამოცემაში, ტფ. 1920.

²⁸ საგმირო ეპოსის მატერიალური საფუძვლებით გამაგრების შესახებ ნახე ნ. მარი, Термины из абхазско-русских этнических связей «лошадь» и «тризна». Ленинград, 1924, გვ. 2; აგრეთვე Л. Меликсет-Беков, К археологии и этнологии Туальской Осси. გვ. 262–63.

²⁹ Л. М е л и к с е т - Б е к о в, Введение в историю государственных образований

Юго-кавказа, Caucasia I, Тиф. 1924, გვ. 33–34.

³⁰ И. М е щ а н и н о в, Змея и собака на вещевых памятниках архаического Кавказа, Зап. Кол. Вост. Ленг., т. 1, გვ. 192; მისივე Змея-зигзаг – длинная линия, и змей-дракон-собака. З. Кол. Вост. 1, 1925. ნ. მარის ბოლო ხანების მრავალმხრივი ეთნოლოგიური შენიშვნები ქართული ეთნოგრაფიული მასალების შესახებ გაბნეულია მის სხვადასხვა შრომებში.

დასასრულ ჩვენ გვინდა გაკვირთ შევეხოთ ერთს საკითხს, სახელდობრ საგვაროვნო წეს-წყობილებას, რომელიც ჩვენი მკვლევარების სადღეისო ძიების საგნად არის გადაქცეული.

ამ საკითხს ეხება თავის გამოკვლევაში ს. კაკაბაძე (ქართული სახელმწიფოებრიობის გენეზისის საკითხები „საისტორიო მოამბე“, ტ. I, ტფ. 1925 წ. გვ. 90-91 და სხვა), რომლის დებულებების დეტალურ განხილვას ჩვენ აქ ვერ შევუდგებით. ვიტყვი მხოლოდ, რომ ავტორი მაინცდამაინც ირანიზმის გაელენას ქართველთა უძველესი ხანის, როგორც სოციალურ წეს-წყობაზე, ისე მის სარწმუნოებაზე მეტის-მეტად დიდ როლს მიაკუთვნებს, მაშინ, როდესაც ჩვენ ვიცით, რომ თვით პირველი ავტორი ქართლზე ირანული გაელენის თეორიისა ნ. მარი, რომლის თხზულებასაც უმთავრესად ემყარება ს. კაკაბაძე – უკვე ამ შეხედულებას არ იზიარებს³¹.

გრ. ნათაძე თავის ნაშრომში – საქართველოს ისტორიის მოკლე სოციოლოგიური მიმოხილვა, ტფ. 1925, ნაწ. I, თავი IV, გვ. 58. საგვაროვნო წეს-წყობილების საკითხში უმთავრესად გამომდინარეობს ივ. ჯავახიშვილის უკვე დაბეჭდილი შეხედულებებიდან და ამიტომ ახალს თითქმის არაფერს არ შეიცავს.

როგორც ვიცით, ივ. ჯავახიშვილმა თავისი შეხედულება ძველი საქართველოს საგვაროვნო წეს-წყობილების შესახებ პირველად ჩამოაყალიბა თავის სადისერტაციო მონოგრაფიაში³² და შემდეგ შეიტანა თავის „ქართველი ერის ისტორიაში“ (ტფ. 1913 წ. I.). ამ ძველ შეხედულებასთან ერთად საინტერესოა, რომ ივ. ჯავახიშვილი კვლავ დაუბრუნდა ამ საკითხს მოხსენებაში: „ძველი და გაერთიანებული ხანის ქართული სახელმწიფო და სოციალური წყობილების მთავარი საკითხები“³³ (წაკითხულია მის მიერ, საისტორიო და საეთნოგრაფიო საზოგადოებაში; იხ. ამ წლის 17 აპრილის სხდომის ოქმი, № 241). ამ მოხსენებაში ივ. ჯავახიშვილი წინანდელთან შედარებით კიდევ უფრო აფართოებს საგვაროვნო წეს-წყობილების მასალების გამოძიებას, უკვე მეტი ნდობით ეპყრობა ქართულ საისტორიო წყაროებს³³ და საგვაროვნო მოვლენების უფრო დრმა ანალიზს ახდენს.

„შეყრილობის წიგნების“ განხილვით მომხსენებელი იმ დასკვნამდე მიდის, რომ ჩვენს მთაში შემონახული ეგრეთწოდებული გვაროვნული წეს-

უკანასკნელი დროის ნაწერების ნუსხა ნახე: . Меликсет-Беков, Академик Н.Я. Марр и яфетическая теория. Тифлис, 1926. განზრახვა გვაქვს ნ. მარის ჩვენთან დაკავშირებულს ეთნოლოგიურ შეხედულებებს ცალკე შევეხოთ.

³¹ Н. М а р р, Яфетический Кавказ и третий этнический элем. в соз. средизем. культуры, Лейпциг, 1920, გვ. 11.

³² И. Д ж а в а х и ш в и л и, Государственный строй древней Грузии и дрвней Армении, СПб. 1905, Тр. Кн. VIII.

³³ საუკუნისხმა, რომ ბოლო ხანებში ნ. მარიც მეტი ნდობით ეპყრობა ქართულ მემატიაზე (Н. Марр, დასახ. ნაშრომი, „ზღაპრულ“ ნაწილს გვ. 11). შეადარე მ. წერეთელი, დასახ. ნაშრომი, ბოლო თავი.

წყობილების ნაშთები უკუქცევითი პროცესის შედეგია, მეორადი მოვლენა და მათი გამოყენება ქართლის ძველი ხანის სოციალური ცხოვრების აღსადგენად შეუძლებელია. საკითხავია თვით სტრაბონის დროინდელი საგვაროენო წყობილება, ხომ არ წარმოადგენს ამგვარსავე მეორად პროცესს? მომხსენებელი გაკერით შეეხო მატერნიტეტის საკითხს, რომელიც ნ. მარმა წამოაყენა იაფეტიანთა მახასიათებელ ინსტიტუტად³⁴ და რომელსაც მხარს უჭერს ლ. შტერნბერგიც³⁵ და ახალი კომენტარი მოგვცა „მოქცევა ქართლისაჲ“-ს ცნობის 8 და 10 სახლის დედა-და მამამშუქეთა მოსვლის შესახებ.

რასაკვირველია, ეს გამოკვლევა მეტად საგულისხმოა. იგი ახალ პერსპექტივებს ქმნის და ახალ მიმართულებას იძლევა ჩვენი სოციალური ინსტიტუტების კვლევისათვის. მაგრამ ამასთანავე ამგვარი კვლევადიებისათვის მეტად მნიშვნელოვანი იქნებოდა, რომ, კერძოდ, ძირფესვიანად იყოს შესწავლილი მთაში დაცული სოციალური წეს-წყობილების ნაშთები, ვინემ ეს დღეს არის და საზოგადოდ ჩვენი ეთნოგრაფიული სინამდვილე ზედმიწევნით და სტაციონალურად და არა შემთხვევით და გზადაგზა, იყოს შესწავლილი; მომხდარიყოს ეთნოგრაფიული ფაქტების კლასიფიკაცია და სხვადასხვა საფეხურის ფენების გამორკვევა, – რომ მტკიცე ეთნოგრაფიული ფაქტების გამოყენებით და მათი ისტორიულ და არქეოლოგიურ მასალებთან გადაჯვარედინება-კონვერგენციის გზით შესაძლებელი შეიქმნეს ჩვენი წარსულის ბნელით მოცული საკითხების დამაკმაყოფილებლად გადაჭრა. სამწუხაროდ ჯერ-ჯერობით ჩვენ სწორედ ეს მტკიცე ეთნოგრაფიული ფაქტები გვაკლია. ქართული ეთნოგრაფიის გარდუვალი მოთხოვნილებაა სისტემატურად და სათანადო სისწრაფით ამგვარი ფაქტების შეგროვება, რაზედაც ჩვენ ამ წერილის დასაწყისში მოგახსენეთ.

1926 წ.

³⁴ Н. М а р р, Яфетич. Кавказ, გვ. 41.

³⁵ იხილეთ ლ. შტერნბერგის მოხსენება შავიზღვის ხანაპიროების და დასავლეთ კავკასიის სამხარეთმცოდნეო მუორეკრილობაზე – Яфетическая теория при свете этнографии: თუხისები – (Втор. Краев. Съезд Черн. поб. и Зап. Кавказа, Постан. и резолюции, Батум, 1925, გვ. 45). ამ ყრილობაზე წაკითხული მოხსენებებიდან ჩვენ უნდა აღვნიშნათ: ს. მაკალათია, ფალოსის კულტი საქართველოში; მ. გულია, Божества охоты у абхазов; (სამწუხაროდ ამავე ავტორის სტორია აბხაზის, т. I, Тифл. 1925. რეკენზია ნახეთ: ს. მაკალათია, საქართ. განათმ. მუშაკთ, 1925, № 4. წიგნის ეთნოგრაფიული ნაწილი სამეცნიერო მოთხოვნილებას ვერ აკმაყოფილებს; აგრეთვე კრიტიკას ვერ იტანს ს. ბასარიას, Абхазия в географическом, этнографическом и экономическом отношении, Сухум, 1923. განსაკუთრებით მისი ეთნოგრაფია; Г. Чурсин, Результаты этнографического изучения Абхазии; Л. Панск, Этнографические наблюдения в Мтиулетии 1925. პ. ინვოროყევა, სამუსულმანო საქართველოს ეთნოგრაფია. დაგ. ნიჭიაა, გლეხის სახლი შესხეთში (ამ მოხსენებების თუხისები იხილეთ ზემოთ დასახვლებულ წიგნში).



ჩემს სამეცნიერო მივლინებას ლენინგრადსა და მოსკოვში თავიდანვე გარკვეული ამოცანები ჰქონდა დასახული. სამუზეუმო საქმეში შეცდომების თავიდან აცილების მიზნით, აუცილებელ საჭიროებას წარმოადგენდა გაცნობილით რუსეთისა და დასავლეთ ევროპის მუზეუმების პრაქტიკას, გამოფენების პრინციპულ საფუძვლებს, საგამოფენო მასალის განრიგების გეგმებსა და მეთოდებს, დიაგრამების დამუშავების პრინციპებს და სხვ. მუშაობის ცენტრში ეს საკითხები იყო მოქცეული და თუ მუშაობის პროცესში სხვა საკითხებსაც ვეცნობოდი — მხოლოდ იმდენად, რამდენადაც ეს საკითხები ჩვენი მთავარი პრობლემის გადაჭრას შეუვლოდა და დამხმარე მასალას შეიცავდა.

როგორც ვიცით, სამუზეუმო საქმე სსრ კავშირში უკანასკნელი ათი წლის განმავლობაში მეტად გაფართოვდა და გაღრმავდა. გაფართოება მოხდა არა მარტო ადრე არსებული მუზეუმების გაშლისა და შემატების გზით, არამედ მრავალი ახალი მუზეუმიც დაარსდა. მეორე მხრით, მუზეუმები დადგა ფართო მასების კულტურულ-საგანმანათლებლო გზაზე, ფართოდ გაუღო კარი მნახველთა ჯარს და ღამობს ხალხის თვითგანვითარების მძლავრ ორგანოდ გადაქცევას. გაიზარდა საქსკურსიო მოძრაობა, რომელიც სსრ კავშირის ცენტრებში ასიათასობით მნახველებს იძლევა: 1927 წელში სამეფო სოფლის (ცარსკოე სელო) მუზეუმები 1 500 000 სულზე მეტმა კაცმა ინახულა. ამ ზღვა სტუმარს კარგი დამხვეური უნდა, რომ შესაფერისად გაუმახინძლდეს. ეს კი ორ გარემოებაზეა დამოკიდებული: 1. სათანადოდ უნდა იყოს გამართული სამუზეუმო ექსპოზიცია და 2. უნდა იყოს შერჩეული თანამშრომელთა კადრები. თუ მართალია თქმა, რომ სამუზეუმო ობიექტი, როგორც ცოცხალი არსება, მხოლოდ მაშინ მოქმედებს მნახველზე, როდესაც მნახველიც ამისათვის აქტიურია (რომ ყრუათვის ეს ობიექტიც ყრუა), ისიც მართალია, რომ მუზეუმმა, ერთი მხრით, უსულო ობიექტები ცოცხალ არსებად

* შენიშვნა: სამუზეუმო ექსპოზიციის პრინციპული და პრაქტიკული საკითხების შესასწავლად 1928 წლის 10 მაისიდან 20 აგვისტომდე გ. ჩიტიას ივ. ჯავახიშვილის დავალებით იგზავნება ლენინგრადსა და მოსკოვში.

მივლინებიდან დაბრუნების შემდეგ მან სამივლინებო მუშაობის ანგარიში წარუდგინა მუზეუმის სამეცნიერო საბჭოს, სადაც საკითხის ღრმად შესწავლის საფუძველზე დაახასიათა ეთნოგრაფიული მუშაობის პრაქტიკა სსრ კავშირის მუზეუმებსა და სამეცნიერო დაწესებულებებში და საკითხის დახმის წესით წამოაყენა მთელი რიგი პრაქტიკული და თეორიული მნიშვნელობის დასკვნები საქართველოში სამუზეუმო საქმიანობისა და ეთნოლოგიური მეცნიერების შემდგომი განვითარებისათვის. ვითვალისწინებთ რა ამ დოკუმენტის ისტორიულ მნიშვნელობას, XX საუკუნის დასაწყისის სამუზეუმო საქმიანობის სურათის აღსადგენად მოგვყავს საანგარიშო მოხსენების ტექსტი სრულად (მოხსენება ინახება გ. ჩიტიას სახელობის ეთნოგრაფიულ კაბინეტში). [თ. ც.]

უნდა გადააქციოს, რაც ექსპოზიციის საშუალებით ხორციელდება, და, მეორე მხრით, - სათანადოდ უნდა შეისწავლოს მნახველიც, რომ მისი აქტიურობა გაზომოს და ამისათვის შესაფერი ანსამბლი შექმნას. მოსკოვის მუზეუმებში ეს მუშაობა უკვე წარმოებს: სამუზეუმო თვალსაზრისით იკვლევენ მნახველს (სახვითი ხელოვნების მუზეუმში), ამუშავებენ მნახველთა სხვადასხვა ფენებთან მთელ რიგ საკითხებს - უმაღლესი ცოდნის ინტელიგენტებთან, საშუალო ინტელიგენტებთან, სხვადასხვა წრის მუშებთან, მოწაფეებთან (ისტორიულ მუზეუმში). ამ საკითხზე უკვე იბეჭდება ლიტერატურაც, მაგრამ თავისთავად საკითხი იმდენად ახალია, რომ დადებით მიღწევებზე ლაპარაკი ზედმეტია. აქ ჯერ კიდევ დასადგენია მნახველთან მიდგომის და მნახველის გამოკვლევის ძირითადი მეთოდიც კი. თავის მხრივ, მუზეუმის ექსპოზიციის საკითხი, რომელიც ჩვენი ყურადღების ცენტრში მოექცა, მუზეუმის ძირითად ამოცანებთანაა დაკავშირებული და მრავალ პრინციპულ საკითხს შეიცავს. ამ ძირითადი ამოცანების მისაღწევად, ეთნოგრაფიული მუზეუმის მთავარი საძიებელი საგანია ეთნოგრაფიული მასალის კრიტიკულად შემოწმებისა და შესწავლის გზით მოიკვლიოს კულტურულ-ისტორიული ჭეშმარიტებანი, მიღწეული შედეგები ხელმისაწვდომი გახადოს საზოგადოების ფართო წრეებისათვის და საგანმანათლებლო-აღმზრდელობით საშუალებად გამოიყენოს ისინი.

მაგრამ მუზეუმის დედააზრის განსახორციელებლად მთავარი პირობაა სათანადო დონეზე იყოს დაყენებული ის მეცნიერება, რომელიც ამ საკითხებს იკვლევს. გასაკვირი არ არის, თუ ვვლახუ ძლიერი და კარგად გამართული ის მუზეუმებია, რომელთა სამეცნიერო დარგი მაღალ დონეზეა დაყენებული, მაგალითად, საბუნებისმეტყველო მუზეუმები. ეს გარემოება განსაკუთრებით ჩვენთვის, საქართველოს მუზეუმის ეთნოგრაფიული განყოფილებისთვისაა ხაზგასასმელი. ეთნოლოგიური კათედრა საქართველოში, შეიძლება ითქვას, არც კი არსებობს, ქართული და კავკასიური ეთნოლოგიური მეცნიერება მხოლოდ ჩასახვის პერიოდშია. ამიტომ ჩვენს დარგში მყარი სისტემატიკა არ მოგვეპოვება, ეს ნაკლი კი მეტისმეტად აძნელებს ეთნოგრაფიული ექსპოზიციის საკითხის იდეოლოგიური მხარის დამუშავებას. ზემოთქმულის გამო, მივლინების დროს პირველ რიგში როგორც მოსკოვში, ისე ლენინგრადში, უმაღლეს სასწავლებელში იმ კათედრების გაცნობას შეუუძლევი, რომლებზედაც ეთნოლოგიური მეცნიერებაა წარმოდგენილი.

მოსკოვის პირველ სახელმწიფო უნივერსიტეტში არსებობს ცალკე ეთნოლოგიური ფაკულტეტი, რომელიც იყოფა ასეთ დარგებად: 1. ისტორიულ-არქეოლოგიური დარგი - არქეოლოგიური, ისტორიული და ფილოსოფიური ციკლებით; 2. ლიტერატურული დარგი - რუსული და დასავლეთის ლიტერატურის ციკლით; 3. სახვითი ხელოვნების

დარგი; 4. ეთნოგრაფიული დარგი – აღმოსავლეთ-სლავიანური, აღმოსავლეთ-ფინური, კავკასიური, თურქული და სამხრეთ-დასავლეთ-სლავიანური ციკლებით. ლენინგრადის უნივერსიტეტში ეთნოგრაფიული მეცნიერება წარმოდგენილია გეოგრაფიულ ფაკულტეტზე; მას შემდეგი ციკლები აქვს: აღმოსავლეთ-სლავიანური, თურქული, ტუნგუსური, მონღოლური, ფინური, პალეაზიური, იაფეტიური და ირანული. ამას გარდა, შედარებითი და ზოგადი ეთნოლოგია ამავე ფაკულტეტის ანთროპოლოგიურ განყოფილებაზედაც იკითხება. ეს ფაკულტეტები როგორც ლენინგრადში, ისე მოსკოვში დიდი ხანი როდია, რაც არსებობენ. ამიტომ, მათი კურსები და პროგრამები სტაბილური და საბოლოოდ ჩამოყალიბებული არ არის. ანთროპოლოგიური განყოფილება დიდი რკალით ფარავს ეთნოგრაფიულ ციკლებს, რაც უთუოდ ძველი შეხედულების ანარქული უნდა იყოს, როდესაც, ტაილორის ხელდასმით, ანთროპოლოგია ფართოდ იყო გაგებული და წმინდა ფიზიკური, სომატური ანთროპოლოგიის გარდა, პრიმიტიული კულტურის ისტორიასაც შეიცავდა¹. მაგრამ ამასთანავე უნდა აღინიშნოს, რომ თვით ზოგადი ანთროპოლოგია უკვე ფილოლოგიური სკოლის სწავლულთა ხელშია და იგი საფილოლოგო დარგთან უფრო ახლოს მდგომარეობს გამოცხადებული, ვიდრე საბუნებისმეტყველო დისციპლინასთან. ამას გარდა, როგორც მოსკოვის, ისე ლენინგრადის ეთნოლოგებს აუცილებლად მიაჩნიათ ეთნოლოგიაში ისტორიული მეთოდით სარგებლობა და ბევრი მათგანი კულტურულ-ისტორიული სკოლის მიმდევარიცაა (გრებნერი, შმიდტი); ზოგად ეთნოლოგიაში მარქსისტული მიდგომა წარმოდგენილია მოსკოვის ეთნოლოგიურ ფაკულტეტზე, სადაც დოცენტი ვ. კ. ნიკოლსკი ეთნოლოგიურ სემინარს ხელმძღვანელობს და უმთავრესად ეთნოლოგიის მეთოდის საკითხებს ამუშავებს.

ზემოთ მოყვანილი ეთნოგრაფიული ციკლები ნათელყოფენ, რომ მოსკოვისა და ლენინგრადის ეთნოლოგიურ მეცნიერებაში თითქოს საკმაოდ გამოიწინვლია ურთიერთისგან – ისტორიის მქონე და პრიმიტიულ ხალხთა ეთნოლოგია, რასაც ციკლების ასე დაყოფით არსებობა თავისთავად გულისხმობს. მაგრამ ეს როდი ჩანს საკმაოდ ნათლად ციკლების შინაარსიდან. სამწუხაროდ, ჩვენ ისე გვიან მოვხვდით მოსკოვში და მით უფრო ლენინგრადში, საშუალება არ გვქონდა ამ ციკლების ლექციები მოგვესმინა, აღძრული საკითხების შესახებ მსჯელობა ეთნოლოგიური კურსების პროგრამების და ეთნოლოგებთან საუბრის მიხედვით გვექნება (პროფ. ზელკინი, ზოდოტარიოვი, პრეობრაჟენსკი, სოკოლოვი).

ცნობილია, რომ ეთნოლოგიური მეცნიერების მთავარი საკვლევი ობიექტი პრიმიტიული ხალხებია, ხმელთაშუა ზღვის კულტურული

¹ ასეთი ანთროპოლოგია მოსკოვის პირველ სახელმწიფო უნივერსიტეტში საბუნებისმეტყველო ფაკულტეტზე (ანუჩინისეული მეცნიერება).



გავლენის გარეშე რომ დგანან. ისტორიის მქონე (ე. ი. ხმელთაშუა
ზღვის კულტურის გავლენის ქვეშ მყოფნი და სხვებიც) ხალხთა
ეთნოლოგიური მასალა დღემდე სპეციალური მიდგომით განხილული
არ ყოფილა. მათ ან იხილავდნენ ეთნოლოგ-პრიმიტივისტები, ან
კიდევ ისტორიკოსები და კულტურის ისტორიკოსები. ამ დისციპ-
ლინათა წარმომადგენლებს თავიანთი სპეციალობის მეთოდები
შეჰქონდათ ამ დარგში, რაც კვლევის ამ ობიექტს საკმაო ზიანს
აყენებდა. მოსკოვისა და ლენინგრადის ეთნოლოგებიც სათანადოდ
ვერ გამოიჭნულან მოსაზღვრე დარგების მეცნიერებისგან და დამოუკი-
დებელი დისციპლინა დღემდე ვერ ჩამოუყალიბებიათ. უნდა ითქვას,
რომ ისტორიის მქონე ხალხთა ეთნოგრაფიის შესწავლა მეტად რთული
საქმეა. საკითხის სიძნელე იმაში მდგომარეობს, რომ ამ ხალხის
ეთნოგრაფიული ფაქტები - სარწმუნოება, ბინა, ტანსაცმელი,
სამკაული, ხალხური სიტყვიერება და სხვა - გამოკვლეული უნდა
იქნეს ერთი მხრივ, ხალხური კულტურის თავისებურების ნიადაგზე,
ხოლო მეორე მხრივ წოდებრივ, სამოქალაქო სარწმუნოებრივ,
კლასობრივ ჯამში. აქ თითოეული მოვლენა ისტორიასთანაა
დაკავშირებული. ამიტომ, საზღვრის დადება ისტორიასა და ეთნოგრა-
ფიას შორის თითქმის შეუძლებელი ხდება. ამიტომია, რომ ეს კურსები
2/3-ით ისტორიის საგანს ეხება და უფრო მეტად ისტორიას, ვიდრე
კულტურის ისტორიას წარმოადგენს. პერსონალურადაც ამათი
ავტორები მეტწილად ისტორიკოსები არიან. მაგრამ ეს გაუმიჯნაობა
უფრო საგრძნობი სამუხეუმო პრაქტიკაში ხდება, იქ, სადაც უნდა
მოთავსდეს ისტორიის მქონე ხალხის ეთნოგრაფია (მაშასადამე,
პრიმიტიულ ხალხთა ეთნოგრაფიიდან განსხვავებული) და ამავე დროს
უნდა გაიშალოს ამავე ხალხის ისტორიული ყოფის კოლექცია -
საკითხი რთულდება და მისი გადაჭრა ძნელდება². როგორც ამას
ქვემოთ დავინახავთ, ეს საკითხი ჩვენი ეთნოგრაფიული გამოფენის-
თვისაც აქტუალურია. მაგრამ, ვიდრე ამ საკითხის განხილვას შევუდგე-
ბოდეთ, საჭიროა ექსპოზიციის ძირითად პრინციპებს და პრაქტიკას
გავეცნოთ.

ერთი შეხედვით ზოგადი პრინციპების წამოყენება სამუხეუმო
ექსპოზიციის საკითხში შეუძლებელი უნდა იყოს, რამდენადაც
თითოეული მუხეუმო ინდივიდუალური ორგანიზმია. იმის მიხედვით,
თუ მუხეუმს რა სახის გენერალური ან სპეციალური კოლექცია
გააჩნია, როგორია მისი მოქმედების ამპლიტუდა - მსოფლიო თუ
მხარეთმცოდნეობის, თვით შენობის საკითხიც კი - მუხეუმის
ექსპოზიცია სხვადასხვა სახითაა მოცემული და ამ გარემოებებთან
შეგუებული. პრაქტიკაში ასეთი სიტუაციის მიუხედავად, სამუხეუმო
თეორიულ ლიტერატურაში ექსპოზიციის პრინციპები საკმაოდ

² ამიტომ სრულიად გასაკვირი უნდა იყოს, რომ მუხეუმისმცოდნეობის კურსები ეთნოლოგიურ
ფაკულტეტებზე იკითხება.

ნამოყალიბებულია და ექსპოზიციის იდეალური ამოცანებიც მოცემულია. ეს ამოცანები შემდეგია: მეცნიერული ხასიათის შენარჩუნებასა და დაცვასთან ერთად იგი უნდა ემსახუროს საზოგადოებრივი ფუნქციის აღზრდა-განვითარებას. ამისათვის საჭიროა, რომ ექსპოზიციის იდეა ადვილად გასაგები იყოს, რომ ეს იდეა ღერძით გასდევდეს მთელს გამოფენას და ექსპოზიცია განვიხილოთ ესთეტიკურ ემოციებზე დამყარებით. როგორც ვიცით, მასების აღზრდის საუკეთესო საშუალებად ესთეტიურია მიდგომა ითვლება, ამიტომ ეს საშუალება გვერდავლილი ვერ იქნება ეთნოგრაფიულ მუზეუმში, როგორც ის გამოყენებულ უნდა იქნეს ისეთ დარგებშიც კი, როგორიც არის ბოტანიკა და გეოლოგიაც. ამ მიდგომით ინტერესი აღიძვრის მნახველში საკოლექციო ობიექტისადმი, რასაც უნდა მოჰყვეს ამავე საგნის შესახებ ცოდნის შექმნის გადრმავებული სურვილი. ტექნიკურად როგორ უნდა მოეწყოს ეს, მით უფრო ეთნოგრაფიული ობიექტების მიმართ, სადაც საამისო მასალა თითქოს არც კი მოიპოება, ყოველივე ესთეტიურია, სადა და ნათელია. ამიტომ ამ საკითხში უარყოფილია ყოველგვარი დეკორატიულობა, საექსპოზიციო ბინიდან დაწყებული თვით ობიექტამდე და მის გამოსაფენ ბინამდე. ეს ამოცანა საკვებით ობიექტების შინაგან განრიგების, შეფარდების და შესომილობისგანაა დამოკიდებული, რაც კონსტრუქტიულად და ტექნიკურად სპეციალისტმა და მისმა უნარიანობამ უნდა შეასრულოს. ამით ეს საკითხი გამოფენის არქიტექტონიკას და იმ პრინციპებს ებჯინება, რომელთა მიხედვითაც უნდა იქნეს იგი აგებული. სამუზეუმო ლიტერატურაში და პრაქტიკაში ექსპოზიციის ამგვარი პრინციპები წამოყენებული:

- ა) ქრონოლოგიურ-ევოლუციონური,
- ბ) სისტემატურ-ტექნიკური,
- გ) კულტურულ-ისტორიული,
- დ) კომბინირებული.

ამ პრინციპების მიხედვით განრიგებული მასალა შეიძლება განხილულ იქნეს სხვადასხვა მსოფლმხედველობის თვალსაზრისითაც, მაგრამ ამ საკითხების გამოდგომა ჩვენ შორს წავიყვანდა. უმჯობესია თვით ექსპოზიციის პრაქტიკას გავეცნოთ, როგორც ეს პრაქტიკა წარმოდგენილია მოსკოვისა და ლენინგრადის მუზეუმებში.

მოსკოვის ისტორიულმა მუზეუმმა არც ისე დიდი ხანია, რაც რეორგანიზაცია განიცადა (1921-1922 წ. წ.). ახალი პროგრამის მიხედვით მისი მთავარი ამოცანაა: წარმოადგინოს რუსი ხალხის ხოციალური ყოფის ისტორია; ეს ისტორია უნდა გადაიშალოს რუსეთის ტერიტორიაზე ადამიანის პირველი კვალიდან მოყოლებული ვიდრე XIX საუკუნის 50-იან წლებამდე. მიზნად არის დასახული წარმოადგინონ ყოფა წოდებრივ-კლასობრივი დაყოფის მიხედვით. გამოფენა შესავალი კაბინეტით იწყება, სადაც კაცობრიობის კულტურული განვითარების



სხვადასხვა საფეხურის ნიშანდობლივი საგნებია გამოფენილი. კაბინეტი იმდენად გაუმართავია, ნახევრად ბნელი ოთახი, არასაკმარისი ნიმუშები და სრულიად არადაამაკაყოფილებელი ექსპოზიცია, რომ მასზე შექერება არ ღირს. მთლიანად გამოფენა ქრონოლოგიურ-ეპოქულიურ პრინციპზეა აგებული.

ცენტრალური ეთნოლოგიური მუზეუმი რუმინელების მუზეუმის კოლექციებზეა აღმოცენებული. რამდენადაც რუმინელების მუზეუმი კუნსტკამერული ხასიათისაა და უმეტესად კოსტიუმების გაღერებას უფრო წარმოადგენს – ამდენად ახალი მუზეუმის ის განყოფილებები, რომლებიც უმთავრესად ძველი კოლექციების ამარადაა, მეტისმეტად სუსტია. უნდა იხიცი ითქვას, რომ მუზეუმის სლავიანურ განყოფილებებს შესაფერისი ბინა არ აქვს. სამაგიეროთ ახალ შენობაშია მოთავსებული ციმბირის და საშუალო აზიის განყოფილებები.

როგორც მუზეუმის დირექტორმა ბ. სოკოლოვმა განმიმარტა, ახალ შენობაშიც ექსპოზიცია ნაჩქარევადაა გაკეთებული. დირექტორმა მოიბოდიშა კიდეც, ამ მიზეზით ყველაფერი რიგზე არ არისო. მართლაც, ხის კარადები ახლად გაკეთებული რიგიანი ტიპის კონსტრუქციის როდია. ფარებზე მოცემული კოლექცია არ არის გარკვეულად შედგენილი. აქ არის მთელი რიგი ლაფსუსები და დეფექტები. ფარი, რომელსაც აწერია „მონადირეობა“, ჰკიდია იმ კოლექციათა შორის, სადაც არის სადღევებელი ან სხვა რამ, რაც ფარის კომპლექსის თემას არ ეკუთვნის. ერთსა და იმავე ფარზე მოცემულია ახალი დროის ნივთი და ისეთი საგანიც, რომელიც უკვე ხმარებიდან გამოვიდა და ისტორიულ ნივთთა კატეგორიას მიეკუთვნება. აქვე მრავლადაა დიაგრამებიც. მოცემულია საცხოვრებელი ბინები, რომელთაგან ზოგიერთი ადგილობრივი, მოსკოვის მასალითაა გაკეთებული, შემთხვევით ჩამოსულ ეროვნებათა წარმომადგენლების მიერ, მასშტაბის დაუცველად და მეტისმეტად დაუდევრად. სამწუხაროდ, ვერც მანეკენებია კარგად გამართული. მიზნადაა აღებული მანეკენების საშუალებით წარმოადგინონ საყოფაცხოვრებო მომენტებიც.

კავკასიური განყოფილება თითქოს უკეთაა შედარებით მოცემული ზოგიერთი თემის მიხედვით, მაგრამ აქაც დაუდევრობა და საგნისგან შორს დგომა ექსპოზიციას თავის დაღს ასვამს. კურიოზები გვხვდება: სომხადაა გასაღებული მთიული. შედარებით კარგი იქნებოდა საწარმოო პრინციპზე აგებული დაღესტნის შინამრეწველთა კომპლექსები, რომ მანეკენების დინამიურ პოზაში გადმოცემის ცდა შთაბეჭდილებას არ ანელებდეს. აფხაზური სახლიც უცნაურ შთაბეჭდილებას ტოვებს: ახლად შედგებილი კედლები, ტექნიკურ დაბრკოლებათა გამო – გვერდის შუქი. იმავე დაბრკოლების მიზეზით სახლს ჰერი არ აქვს. სამაგიეროდ ფარებზე საკმაოდაა მოცემული აფხაზური ყოფის მახასიათებელი კომპლექსები. ეტიკეტაჟი ერთგვარად და ერთი

სისტემით გატარებული არ არის, გრძელდება ახსნა-განმარტებანი და აუნუსხავია ნივთებიც.

სხვა მუზეუმებიდან მოსკოვში მე ვიმუშავე და ექსპოზიციებს ვავეცანი: ცენტრალური სამრეწველო რაიონის სამხარეთმცოდნეო მუზეუმში (პრინციპი: სისტემატურ-ბიოლოგიური, ტერიტორიალური), აღმოსავლეთის ხალხთა კულტურის მუზეუმში, მოსკოვის პირველი უნივერსიტეტის ეთნოლოგიურ მუზეუმში, პოლიტექნიკურ მუზეუმში ანთროპოლოგიური კაბინეტის (ანუნიხეულ) მუზეუმში, სადაც ამჟამად წარმოებს ეთნოგრაფიული მუშაობის გაშლა.

მოსკოვის უპირატესობას წარმოადგენს კავშირში ერთადერთი მუზეუმისმცოდნეობის განყოფილება, რომელიც ისტორიულ მუზეუმში არსებობს და სადაც სამუზეუმო ხასიათის ლიტერატურა გროვდება, კვდება საფირფიტო კარტოთეკა სხვადასხვა სამუზეუმო საკითხების შესახებ და სხვ.

ლენინგრადში ჩემი მუშაობა უფრო ხანგრძლივი იყო. სსრ კავშირის მასშტაბით აქ საუკეთესო მუზეუმებია და ზოგი მათგანი მსოფლიო მნიშვნელობისაა. ყველაზე მეტ ხანს ვმუშაობდი რუსულ მუზეუმში, სადაც დეტალურად შევისწავლე კავკასიური ქვეგანყოფილება და ველიკორუსების ქვეგანყოფილების ნაწილი; ვმუშაობდი სხვადასხვა ციკლში და ისტორიული ყოფის განყოფილებაშიც, სსრ კავშირის სამეცნიერო აკადემიის ეთნოგრაფიულ და ანთროპოლოგიურ მუზეუმში. ერმიტაჟის მახლობელ აღმოსავლეთის განყოფილებაში (კერამიკა, ლითონი), აქვე ბიზანტიურ განყოფილებაში, შტიგლიცის მუზეუმში. გავეცანი სასოფლო-სამეურნეო მუზეუმს, ქალაქის მუზეუმს და სხვ. აკადემიის ეთნოგრაფიულ და ანთროპოლოგიურ მუზეუმში, განსაკუთრებით შუა აზიის განყოფილებაში (აქ კავკასიური განყოფილება არ არის) და თემატიურ გამოფენაზე ვიმუშავე.

შუა აზიის განყოფილების გამოფენა შედარებით ახალი მოწყობილია. მას ხელმძღვანელობს ენერგიული პროფ. ი. ზარუბინი. განყოფილება ამავე მუზეუმის სხვა განყოფილებებთან შედარებით უფრო დაწინაურებულია. მუზეუმის დირექტორმა აკადემიკოსმა კარსკიმ პირველ რიგში ამ განყოფილების გაცნობა მირჩია. კარადები, რომლებშიაც გამოფენილია კოლექციები, ხისაა, შუშაბანდიანი, ზომით 400 X 400 X 100. ორიოდუ სიტყვა ამ კარადებთან დაკავშირებით. ასეთი ახმახი ჭურჭელი დაკვეთილი იყო ჯერ კიდევ აკადემიკოს ვ. რადლოვის დირექტორობის დროს. აკად. ვ. რადლოვი მაინცდამაინც მომხრე არ იყო, რომ ეთნოგრაფიულ მუზეუმში მხოლოდ და მხოლოდ დრუხდენის ტიპის კარადები ყოფილიყო, რადგან ისინი უხერხულია საჩმარად, ადგილიდან ძნელი დასაძრავია, ხშირად საჭიროებს მონტიორს და ცივ შთაბეჭდილებასაც ახდენსო. ის ფიქრობდა, რომ ხის ჭურჭელი ეთნოგრაფიულ მუზეუმში უფრო მოსახმარია (იხილე რუსული მუზეუმის მომწყობი კომისიის ოქმები). ასეთი მაღალი



კარადები აკად. ვ. რადლოვის მიერ მათი ტევადობის გამო დაკვეთილი. ის ამტკიცებდა: აკადემიურ მუზეუმს იმდენად მრავალი კოლექცია აქვს, რომ მათი გამოფენა პატარა ტევადობის ჭურჭელში ძალიან შორს წავგიყვანსო.

განყოფილების ექსპოზიცია ტერიტორიალურ პრინციპზეა მოწყობილი, მაგრამ ეს წყობა სამრეწველო-სამეურნეო პრინციპზეა აგებული. ექსპოზიციის ერთეულად აღებულია არა ეთნიკური, არამედ სოციალურ-ეკონომიკური კომპლექსი. ამიტომ სხვადასხვა ეთნიკური კოლექციები ხშირად ერთ ფარზეა მოცემული, რასაც სიტყველ შეაქვს თემების დამუშავებაში. გამოფენა იძლევა აგრეთვე ქალაქის მოსახლეობის სხვადასხვა ფენებს და თავად-აზნაურთა წოდებასაც. ორიოდე სიტყვა კავკასიური ქვეგანყოფილების კოლექციების შესახებ. ეს კოლექცია გროვდებოდა 1902 წელს. საქართველოს კოლექციები განყოფილებისათვის მიუწოდებიათ: ფირალიშვილს (კახეთი, ქართლი), ნ. მარს (ტაო-კლარჯეთი), დერჯავინს (გურია, ქართლი), ზანდუკელს (აჭარა, მთიულეთი, ხევსურეთი, ფშავი, თუშეთი), ბოიარ ოსმოდოვსკის (ხევსურეთი), ნიჟარაძეს (ხვანეთი), სახოკიას (სამეგრელო), მიღერს (აფხაზეთი), სერპუჟევსკის (გალი, აფხაზეთი). შეგროვილ კოლექციას სათანადო სიები ახლავს. დაგროვილი მასალა მონოგრაფიულად შესწავლილი არ ყოფილა და მათ შესახებ არც ლიტერატურა არსებობს. როგორც თქვენც ადვილად მიხვდებით, ასეთ მასალაზე დაყრდნობით მხოლოდ სტატიკური, აღწერილობითი ექსპოზიციის მოცემა შეიძლება. სინამდვილეშიც ეს ასეა. განყოფილება ეცადა კლასიფიკაცია მოეხდინა კავკასიის ეთნოგრაფიული სინამდვილისა, მაგრამ მყარი დაყოფის საფუძვლის უქონლობის გამო ექსპოზიციაში არსებითად ლინგვისტიკური დაყოფაა მოცემული. ამიტომ ცალკეა გამოყოფილი სომხები და ქურთები (ოსები?), როგორც ინდოევროპული ოჯახის წარმომადგენელნი, თურქული ტომები და ძირითადი კავკასიელები (იაფეტელები). ეს უკანასკნელნი ქართველურ ტომებად და დაღესტნელ-ხერქეზებად არიან დანაწილებულნი.

თქვენს ყურადღებას შევახერხებ ქართველური ტომების ექსპოზიციაზე. ქართველური ტომები განხილულია როგორც მთლიანი ეთნიკური ერთეული. კარადებში მოთავსებულია მანეკენები: თავადი ქალი და კაცი, ინგილო, ღაზი, აჭარელი სამუშაო ტანსაცმელში, აჭარელი ქალი და კაცი, გურული ჩაქურაში, ქართლელი გლეხი და ქალაქის მუშა კურტნით. ეს ერთ დარბაზში. მეორე დარბაზის ნაწილში: ხევსურების, თუშ-ფშავის მანეკენები. მანეკენებთან კარადებში კედლებზე გაკრულია ფარდაგი, ქქა ან ჭილოფი და ამ ფონზე აქა-იქ აკიდა კოლექციები კარადების გვერდით ფარებზე (უშუშო, თუ კოლექცია არ მოითხოვს, და შუშინი). ვიტრინებზე აღწერილობით-საწარმოო პრინციპის მიხედვით კოლექციების შემდეგი დაჯგუფებებია მოცემული: თავსაბურავების წარმოება, ქქის წარმოება,

წადების წარმოება, უძიროების წარმოება, ქაღალდების წარმოება, სირმის წარმოება, თოკის დაგრეხვა, საოჯახო ჭურჭელი, აღმოსავლეთის ქართველების წინდები, ნაქარგები, აჭარული ცხვირსახოცები, მიწათმოქმედება, მეღვინეობა, ხის დამუშავება, მეთუნეობა, გადასაყვანი საშუალებები, სამკაულები (ესენი ამიერკავკასიის მასშტაბითაა მოცემული, შერეულია სპარსეთის განათხარი მასალებიც, XIII ს.), მუსიკალური იარაღების დამუშავება, ქსელვა, აბრეშუმის წარმოება, საჭმლის მომზადება, მჭედლობა, ოქრომჭედლობა (ამიერ-კავკასიის მასშტაბით). მოცემულ ექსპოზიციაში აღსანიშნავია, რომ ამა თუ იმ თემის მიხედვით წარმოდგენილი საგნები თავისი წარმოშობით თუ მოხმარებით, ტერიტორიულად ერთიმეორისაგან მეტად დაშორებულნი არიან. მაგალითად, მიწათმოქმედების თემა: ფიწალი – სამეგრელოდან, ცელი – ქართლიდან, ნამგალი – კახეთიდან და ასე სხვ. გამოფენა არ იძლევა ერთი რომელიმე კუთხის დეტალურად წარმოდგენას. ყველაფერი ზოგად ხაზებშია მოცემული. ექსპოზიციაში კოსტიუმები უმთავრესად მანეკენებზეა წარმოდგენილი. ექსპოზიცია არ ცდილობს კოსტიუმების თარგები წარმოადგინოს, რომ მნახველი საგნის არსში შეიყვანოს. სრულიადაც არ არის, თუნდაც რაიმე სახით, საცხოვრებელი ბინის ტიპები. კარებზე კოლექციებთან ერთად მოცემულია ფოტოგრაფიული სურათები. ჩემი აზრით, ორიგინალ საგნებთან ხელოვნური ილუსტრაცია შთაბეჭდილებას აფუჭებს, შეუსაბამო გამოდის.

რუსული მუზეუმის ეთნოგრაფიული განყოფილება დაარსებიდანვე კარგ პირობებში იყო ჩაყენებული. რადგანაც იგი მეფის კარის სამინისტროს ემორჩილებოდა, სახელმწიფო ხაზინის კარი მისთვის ხშირად იყო ღია. ამ განყოფილების შესაქმნელად რუსეთის მეცნიერების საუკეთესო ძალებს იწვევდნენ. განყოფილებისთვის შენდებოდა სპეციალური შენობა და საფუძვლიანად გროვდებოდა გენერალური საგამოფენო მასალა. მაგრამ, მიუხედავად წინასწარი თადარიგისა, შენობის საგამოფენო ფართობი უკმარი აღმოჩნდა; მუუფერებელი და უკმარი შეიქნა სარეზერვო ბინაც – სარდაფი. 1924 წელს წყალდიდობამ სრულიად გაანადგურა ეს მასალა. მოუხერხებელი გამოდგა სამუშაო ლაბორატორიებიც. ამასთანავე ექსპოზიციის გაშლას მსოფლიო ომმა და რევოლუციამ მოუსწრო, რომელთაც საექსპოზიციო პროგრამის შესრულებას ხელი შეუშალეს. შემდეგ მუზეუმის ახალმა მუშაკებმა ახალი თვალთსაზრისი შემოიტანეს და სამუზეუმო ექსპოზიციაში ზოგი ცვლილებაც მოახდინეს. ერთი ხანია განყოფილება ეტიკეტაჟის ახალ სისტემაზე გადასული. ადრე ეტიკეტები თითოეულ საგანს ჰქონდა, საგნის სახელი ეწერა და ნომერი ესვა. ეს აჭრელებდა ფარს, ღლიდა მაყურებელს და ძირითად საკითხს არ პასუხობდა. ახლა შემოდებულია კომპლექსის ზოგადი სათაური, მხოლოდ იშვიათ საგანს უნის ეტიკეტი საგნის



სახელის აღნიშვნით, დიდი ახსნა-განმარტება აღკვეთილია. ეტიკეტის მოვარაყებელი ფონი აქვს, რომელზედაც შავი ტუშითაა წარწერა გაკეთებული. ერთთავად აქ ეტიკეტები მოცემულია პორიზონტალურად ან ვერტიკალურად ექსპოზიციის ფონზე. არ არის ცდა იგი ირიბულად წარმოადგინონ, როგორც ამას სამუხეუმო ლიტერატურა ურჩევს მნახველისათვის კითხვის პროცესის გასაადვილებლად. ამას გარდა, საინტერესოა ეტიკეტების შინაარსის საკითხი. ექსპოზიციის პროპულარიზაციის თვალსაზრისით მას სერიოზული მნიშვნელობა აქვს და მუხეუმის მუშაკები დიდ ყურადღებას აქცევენ. ერმიტაჟში სპეციალური კომისიაც კი არსებობს, რომელიც ეტიკეტაჟის საკითხებს ამუშავებს. მე შემთხვევა მომეცა დავსწრებოდი ამ კომისიის პირველ სხდომას, რომელზედაც ეტიკეტების შინაარსის საკითხი ირჩეოდა. კონკრეტულად იგი ეხებოდა მუხეუმის ერთ-ერთ ქანდაკებას – ღვთაება ათენას, რომელიც წარმოდგენილია ჩანქანსა და საომარ ჯაჭვში. მოქანდაკის იდეით აქ მოცემულია ათენა – მშვიდობიანობის ღვთაება. ასეთი წარწერა არის კიდევ. როგორ უნდა მოახერხოს ექსპოზიციამ, რომ მოკლედ განუმარტოს მნახველს, რაშია აქ საქმე. უნდა დაიწეროს თუ არა, რომ ღვთაება ათენას ესა და ეს ატრიბუტები ჰქონდა, მათ შორის მშვიდობიანობაც, თუ უფრო მოკლედ მოვჭრათ. საშუალო ხაზის გამონახვა ეტიკის მეტად რთულია, იგი ბოლო ანგარიშით ექსპოზიციის პრინციპულ საკითხში გადადის და სერიოზულ დამუშავებას მოითხოვს. აქვე შევწერდებით კარადის სიდრმის საკითხზე, რომელიც აგრეთვე სერიოზული საკითხია. მოხსენების გაჭიანურებისა რომ არ გვეშინოდეს, საჭირო ცნობები ჩემს მასალებში მოიპოვება.

კავკასიურ ქვეგანყოფილებაში წარმოდგენილი მანეკენები ეთნოგრაფიულ განყოფილებას საექსპოზიციო მთავარი პრინციპის თანახმად აქვს გამართული: გულისყურს კოლექცია უნდა იპყრობდეს, სხვა ყველაფერი ამის ხელშემწყობი უნდა იყოს. ამიტომ აქ და სხვა ქვეგანყოფილებებში მანეკენი როდი ცდილობს რეალობის იდუხია შექმნას. პირიქით, მანეკენის სახე მეტისმეტად უფერულად, უსიცოცხლოდაა მოცემული. დასახულია მიზნად, რომ მნახველის ყურადღება სახეზე კი არ შეჩერდეს, არამედ თვით კოლექციაზე. მუხეუმის ახალ თანამშრომლებს (პროფ. რუდენკო, პროფ. რამილოვიჩი) მიაჩნიათ, რომ ექსპოზიციის ეს პრინციპი, როგორც პრინციპი, მართებულია, ოღონდ ასეთი საშუალებით (უსიცოცხლო სახე) საწინააღმდეგო შედეგებს ვიღებთო. მნახველის ყურადღებას უფრო მეტად მკვდარი, უსიცოცხლო სახე იზიდავს და კოლექცია მისი მხედველობის გარეშე რჩება. ამიტომო, ამბობენ ისინი, მანეკენები იმდენად უნდა შეუფერადდეს, რომ ისინი მიცვალებულის შთაბეჭდილებას არ ახდენდნენო. ზოგიერთ ქვეგანყოფილებაში უკვე შეაფერადეს მანეკენების სახე. მგონია, რომ ამით ექსპოზიციამ მოიგო.



კავკასიის განყოფილების მეორე დარბაზში, საერთოდ ბოლოში გამოფენილია კავკასიის კერამიკა. აქვეა განათხარი თიხის ჭურჭელი, აგრეთვე, ეთნოგრაფიული ხის ჭურჭელი და ლითონი. ცალკე ვიტრინებში მოცემულია განათხარი მასალა სამარხების მიხედვით. ამ უკანასკნელი მასალის ეთნოგრაფიულ ექსპოზიციაში შემოტანას პალეო-ეთნოლოგიური პრინციპი შემოაქვს, მაგრამ ეს უკანასკნელი იმდენად არაღამაჯერებლადაა მოცემული, რომ ისმება საკითხი: დირს კი ამგვარი განხრა შესაფერისი სპეციალისტების მისაღებად. ერთი სიტყვით, სამუხეუმო ექსპოზიციის საქმეში იჭრება კიდევ ერთი ახალი მომენტი, რომელმაც იგი კიდევ უფრო ხელმისაწვდომი უნდა გახადოს ხალხის ფართო მასებისათვის. ეს ახალი მომენტი ცოცხალი სიტყვა, როდესაც მუხეუმის გამოჩენილმა მოღვაწემ პერმან ლისტვარკმა გასული საუკუნის 20-იან წლებში ჰამბურგის მუხეუმში პირველად მიიყვანა მოწაფეები, მას სიცილი დააყარეს. ამბობდნენ, მოწაფეებისა და გაუნათლებელი ხალხისთვის როდი არსებობს მუხეუმებიო. მას შემდეგ ბევრი რამ შეიცვალა. ჩვენ ვხედავთ, რომ მუხეუმები მძლავრი კულტურულ-საგანმანათლებლო ცენტრებია, საიდანაც უხვად ვრცელდება და ფართო მასებს უფინება სამეცნიერო ცოდნა და რასაც თავის თავის შეცნობის აუცილებლობა მოსდევს.

1928 წ.

¹ შენიშვნა. მოსკოვსა და ლენინგრადში მიღებული სამუხეუმო მუშაობის გამოცდილება გ. ნიჭიას ბრწყინვალედ გამოიყენა ქართული ეთნოგრაფიული გამოფენების მოწყობისათვის. მან რეალობად აქცია ივ. ჯავახიშვილის სურვილი, რომ საქართველოს სახელმწიფო მუხეუმში შესაძლებელი ყოფილიყო შრომისა და კულტურის ისტორიის შერწყმულად, ერთ კომპლექსში ჩვენება. მიღებული გამოცდილების და სხვ კავშირის სამუხეუმო გამოფენის კრიტიკული გაანალიზების საფუძველზე მან შეიმუშავა ეთნოგრაფიული გამოფენის დეტალიზებული პროგრამა, რომელიც ვარაუდობდა საგამოფენო ექსპონატების სამეურნეო-მატერიალურ კომპლექსში, როგორც ადამიანის შრომის ჯამის წარმოდგენას.

გ. ნიჭიას მიერ წარმოდგენილი გამოფენის გეგმა დიდ წინააღმდეგობას წააწვდა. (იხ. გ. ნუბინაშვილი, დასკვნა გ. ნიჭიას მიერ შემუშავებული ქართული ეთნოგრაფიული კომპლექსური გამოფენის დეტალიზებულ პროგრამაზე და მასზე გამოთქმულ გ. ნიჭიასისა და ს. მაკალათიას შენიშვნებზე (რუსულ ენაზე) დაცულია გ. ნიჭიას პირად არქივში). იმ პერიოდში ნიუთების გამოფენას საგანმცოდნეოდ თვლიდნენ და ებრძოდნენ. ოპონენტები იცავდნენ გამოფენის სტადიალური ეპოქების მიხედვით მოწყობის პრინციპს.

მხოლოდ აკად. გ. ნუბინაშვილის მხარდაჭერით შეძლო გ. ნიჭიამ თავისი ნაწილის განხორციელება. მხოლოდ მან დაიცვა გ. ნიჭიას ახალი მეცნიერული თვალსაზრისი ოპონენტთა შენიშვნებისაგან და რეკომენდაცია მისცა მისი დაუყოვნებელი რეალიზაციისათვის. გ. ნუბინაშვილის აზრით, პროგრამის მთავარი დირსება სწორედ მისი კომპლექსურობაა, რაც ყოფითი მოვლენების მატერიალური, სოციალური და სულიერი ცხოვრების ერთობლიობაში ვლინდება.

გ. ნიჭიას მიერ შემუშავებული ეთნოგრაფიული გამოფენის დეტალიზებული პროგრამა საფუძვლად დაედო შემდგომ მის მიერ მოწყობილ ეთნოგრაფიულ ექსპოზიციებს, რომლებიც როგორც დანიშნულებით, ასევე გამომსახველობით ხიხხედ იყო მუხეუმის ცხოვრებაში. [თ. ც.].



ქ ა რ თ უ ლ ი ე თ ნ ო გ რ ა ფ ი ა ს ა ბ ზ ო ტ ა
ხ ე ლ ი ს უ შ ლ ე ბ ი ს ო ლ ე ბ შ ი

კავკასიათმცოდნეობის ინსტიტუტის ეთნოგრაფიის სექციის 1935 წლის სავალეო მუშაობის ანგარიში

თავისი არსებობის პირველი მომენტიდანვე (1935 წ. მარტი) ეთნოგრაფიის სექციამ კავკასიის ეთნოგრაფიის დარგში სამი პრობლემა წამოწია, რომელთა დამუშავება რამდენიმე წელს გათვლილი. ეს პრობლემები ეხება რელიგიური ყოფის, სოციალური ურთიერთობისა და მატერიალური კულტურის საკვანძო საკითხებს – კონკრეტულად: 1. კავკასიის ხალხთა სასოფლო-სამეურნეო დღესასწაულების კალენდარს, 2. ოჯახურ-ნათესაობრივი ურთიერთობასა და 3. კავკასიის ხალხთა სასოფლო-სამეურნეო იარაღებს.



სვანეთის ეთნოგრაფიული გამოფენის გახსნის წინ. 1933წ.

დგანან: სტ. მენტუშაშვილი, გოგინიაშვილი, ნ. ჯაფარიშვილი, მ. პოპოვი, გ. ჩიტაია, რ. ხარაძე.

სხედან: თ. იშჩუკი, ვ. ბარდაველიძე, ფ. გარდაფხაძე-ქიქოძე.

ამ საერთო პრობლემატიკიდან სექციამ დასამუშავებლად გამოიყო კონკრეტული საკითხები, სახელდობრ: სამიწათმოქმედო დღესასწაულების შესწავლა, სამიწათმოქმედო იარაღები, აგრეთვე ოჯახურ-ნათესაობრივი ურთიერთობები სვანებსა (ზემო სვანეთი) და ლეჩხუმლებში.

გულმოდგინე წინასწარი მომზადების შემდეგ, დამუშავდა შესასწაველი რაიონების შესახებ არსებული მასალები: ნაბუჯდი, საარქივო და სამუხეუმო კოლექციები. დასამუშავებელი თემების ირგვლივ შედგა სპეციალური კითხვარები. სექტორმა ჩაატარა სავალეო მუშაობა სვანეთსა და ლეჩხუმში. ამ მუშაობამ მეტად დადებითი შედეგები გამოიღო. კერძოდ, ექსპედიციამ შეძლო დაედანტურებინა მიწის კულტის საინტერესო გადმონაშთები ლიტერატურაში არსებული ცნობებისაგან განსხვავებული (იხ. მარი). უფრო მეტიც, აღმოჩენილი იქნა ამ ღვთაების პრიმიტიული ფიგურა (უქმური), ასევე ღვთაება

დალის - ტყის ნადირისა და მონადირეების მფარველის - როგორც ჩანს, ცის ღვთაების გამოსახულება (ზენახარი).

ამასთან ერთად აღმოჩნდა, რომ სვანების სოციალური წყობა ნაკლებად და არაბრუნულად არის ასახული არსებულ ლიტერატურაში. მ. კოვალევსკისა და სხვა მკვლევრების ცნობები სვანების სოციალური ყოფის შესახებ მეტად სუსტად ასახავს ეთნოგრაფიულ სინამდვილეს, რომელიც უკიდურესად რთული და მრავალფეროვანია. სვანების სოციალური სტრუქტურა მდიდარია მრავალფეროვანი სხვადასხვა სტადიისა და თავისებური დაჯგუფებებით და არანაკლებ მრავალფეროვანი, ვიდრე ავსტრალიის ტომების ცნობილი სტრუქტურაა.

ლიტერატურისათვის უცნობი და პირველად აღმოჩენილი სოციალური ჯგუფებიდან უნდა აღინიშნოს:

მჩედ-მეჩედ, მუსკარ, მეხუბ, მოდ გრაგ, კვირეია და სხვა. ამ ჯგუფების წინასწარმა ანალიზმა გამოავლინა, რომ ზოგიერთი მათგანი, ალბათ, გვაროვნულ წყობამდე არსებული საზოგადოების ელემენტებს შეიცავს და ადამიანთა საზოგადოების ისტორიის უძველესი გადმონაშთია.

გარდა ამისა, ექსპედიციის მუშაობის შედეგად გამოვლინდა მატრიარქატის ელემენტები, რომლის არსებობა სვანებში მ. კოვალევსკის ეთნოგრაფიული მასალების მიხედვით, საერთოდ უარყოფილია. გამოირკვა, რომ ღენტეხის საზოგადოებაში დღევანდლამდე შემონახა თავისუფალი სქესობრივი ურთიერთობების გადმონაშთები, რომლებიც თავისი ფესვებით უკავშირდებიან ქორწინების ყველაზე დაბალ ფორმებს. განსაკუთრებით უნდა აღინიშნოს, რომ ეს გარემოება დამოწმებულია მხოლოდ ერთ, ღენტეხის საზოგადოებაში.

მდიდარი შედეგებია მოპოვებული ექსპედიციის მიერ სამიწათმოქმედო იარაღების ხაზით. აღმოჩენილია ხის თოხი და სახნავი იარაღი (სახენიელი), რომელიც მეტად ორიგინალურია თავისი ქუსლის ფორმითა და საინტერესოა ცალკეული დეტალებით. ქუსლის ელემენტის მიხედვით, ამ იარაღს ანალოგები მოეპოვება მხოლოდ რაჭაში, და, როგორც ჩანს, მესხეთში. ლიტერატურაში ეს კონსტრუქცია არ არის დამოწმებული, თუ გავითვალისწინებთ იმ გარემოებას, რომ ღენხუში - ქვემო სვანეთი - რაჭის რაიონები არის მარცვლეულის გაკულტურების ერთ-ერთი მსოფლიო კერა, შეიძლება დავასკვნათ, რომ ეს სახნავი იარაღი სპონტანური, ადგილობრივი წარმოშობისაა. ექსპედიციაში მონაწილეობდნენ სწავლული სპეციალისტი ვ. ბარდაველიძე, უმცროსი მეცნიერი თანამშრომელი რ. ხარაძე და სწავლული სპეც. გ. ჩიტაია.

მიღებულმა შედეგებმა თავისთავად დააყენა სექციის მიერ დასახული პრობლემების გაფართოებისა და მასალების შესაგროვებლად ახალი კადრების მოზიდვის საჭიროება. საანგარიშო პერიოდში სექციამ შეძლო ამ სამუშაოს შესასრულებლად ადგილობრივი მუშაკების



მოზიდვა - ზემო სვანეთი, ქვემო სვანეთი, რაჭა, გურია და სხვა მასალა უკვე მიღებულია ზემო და ქვემო სვანეთიდან, მეორე მხრივ, საჭირო იყო კავკასიის ეთნოგრაფიის დარგში მომუშავე მეცნიერ მუშაკთა კონსოლიდაცია, მათი მომზადება კონფერენციის ჩასატარებლად. საანგარიშო წელს სექციამ ანკეტური კითხვარების საშუალებით მოახდინა კავკასიის ეთნოგრაფიისა და ფოლკლორისტიკის რეგისტრაცია. დამთავრდა მოსამზადებელი სამუშაოები 1936 წ. კონფერენციის ჩასატარებლად.

სექციის მიერ შესრულებული ძირითადი თემების შესახებ უნდა აღინიშნოს, რომ საანგარიშო წლის დეკემბერში შემდგარ სსრკ მეცნიერებათა აკადემიის ფილიალების თათბირზე, იგი არა მარტო მოწონებულ იქნა, არამედ ჩართეს, როგორც წამყვანი თემები აკადემიის სხვა ინსტიტუტებისა და ფილიალებისათვის. კერძოდ, იაენ-მა თავის თავზე აიღო ჩვენი სექციის ძირითადი თემატიკის გადამუშავება ჩრდილოეთი კავკასიისა და დაღესტნის ხალხების შესახებ ლენინგრადის საარქივო ფონდების შესწავლისათვის. სექცია იმედოვნებს, რომ რიგი ინსტიტუტების საერთო ძალისხმევით, კოორდინირებული მოქმედებითა და აღვილებზე მუშაკების მოზიდვით შესაძლებელია ამ პრობლემების უმოკლეს დროში და ეფექტურად დამუშავება.

მთავარ თემაზე მუშაობის პარალელურად სექცია ამუშავებდა კავკასიის ეთნოგრაფიის ლიტერატურულ მემკვიდრეობასაც. საანგარიშო წელს დამუშავდა ნ. მარის ნაშრომები, დასრულდა მუშაობა თემაზე „ეთნოგრაფიის საკითხები ნ. მარის ნაშრომებში“.

სექცია დიდ ყურადღებას უთმობს ახალი კადრების მომზადებას. თუ 1934 წელს მომზადდა ერთი ასპირანტი, 1935 წელს მზადდება სამი ახალი და 1936 წ. იანვრიდან ასპირანტურაში მიიღებენ კიდევ ორ ეთნოგრაფ ასპირანტს.

საანგარიშო წელს სექცია შედგებოდა: ორი სწავლული სპეციალისტისა და ერთი უმცროსი მეცნიერი თანამშრომლისაგან. მათგან ორი სექტემბრიდან მივლინებულია ლენინგრადის მეცნიერებათა აკადემიაში: ერთი - დოქტორის ხარისხის, მეორე - კანდიდატის ხარისხის მოსაპოვებლად. საანგარიშო პერიოდში სექციაში ჩატარდა რვა სხდომა. მათგან სამზე მოისმინეს სამეცნიერო მოხსენებები, ხოლო ხუთზე ორგანიზაციული საკითხები.

1936 წ.

პლენუმი შედგა ლენინგრადში 1938 წ. ივნისის 7-12. მას დაესწრო 54 არალენინგრადელი დელეგატი. პლენუმზე წარმოდგენილი იყო: ყაზახეთი - 1 დელეგატი (ალმა-ატა), აზერბაიჯანი - 4 (ბაქო), რუსეთი - 27 (ვორონეჟი - 1, გორკი - 1, კალინინი - 1, ომსკი - 1, მოსკოვი - 16, სარატოვი - 4, სმოლენსკი - 1, სტალინგრადი - 1, ჩელიაბინსკი-1), სომხეთი - 1 (ერევანი), უდმურტთა ავტ. ოლქი - 1 (იჟევსკი), მარის ავტ. ოლქი - 1 (იოშკარ-ოლა), უკრაინა - 1 (კიევი - ფოლკლორისტი), უზბეკისტანი - 3 (ტაშკენტი, სამარყანდი, კოკანდი), ბელორუსია - 1 (მინსკი - ფოლკლორისტი), კარელია - 1 (პეტროზავოდსკი), საქართველო - 7 (ტფილისი - 5, გორი - 1, სოხუმი - 1). ლენინგრადი წარმოდგენილი იყო: ეთნოგრაფიის ინსტიტუტით, ჩრდილოეთის ხალხთა ინსტიტუტით, ეთნოგრაფიის მუზეუმით, მატერიალური კულტურის ისტორიის ინსტიტუტით და სხვ. პლენუმმა წაატარა 2 პლენარული და 14 სექციური სხდომა, რომლებზედაც მოსმენილი იყო 42 სამეცნიერო-კვლევითი და 16 საინფორმაციო მოხსენება.

სამეცნიერო-კვლევითი მოხსენებები თემატურად განეკუთვნებინ: ეთნოგენეზს - 2, ზოგად ეთნოგრაფიასა და ფოლკლორს - 5, ფოლკლორს - 7, რელიგიას - 6, მატერიალურ კულტურას - 5, თანამედროვე ყოვას - 7, ანთროპოლოგიას - 1, ისტორიას - 2, ხელოვნებას - 5 და სხვ.

პლენუმი სამი სექციის სახით მუშაობდა: 1. ეთნოგრაფიის, 2. ფოლკლორის და 3. ისტორიულ-ეთნოგრაფიული. ვინაიდან ჩვენი ინსტიტუტის წარმომადგენლები ეთნოგრაფიულ სექციაში მუშაობდნენ, ჩვენს ანგარიშში, უმთავრესად, ამ სექციის მუშაობას შევეხებით.

მას შემდეგ, რაც 1929 წელს არქეოლოგებისა და ეთნოგრაფების ყრილობაზე ლენინგრადში მიღებული იყო დადგენილება ეთნოგრაფიისა და არქეოლოგიის, როგორც სამეცნიერო დისციპლინების ლიკვიდაციის შესახებ, დადგენილება, რომელმაც დიდი ზიანი მიაყენა კავშირის მრავალ რესპუბლიკაში საბჭოთა ეთნოგრაფიას და მისი განვითარება შეაფერხა (იხ. პლენუმის მიერ მიღებული რეზოლუციის §5) - საჭირო იყო შეიდი წლის შემდეგ პირველად შეკრებილ ეთნოგრაფიულ პლენუმს გაემახვილებინა ყურადღება საბჭოთა ეთნოგრაფიის ამოცანებისა და აქტუალური პრობლემებისადმი. ეს ასეც მოხდა.

აკად. ვ. სტრუვეს მოხსენება „Задачи Института этнографии в связи с актуальными проблемами советской этнографии“ ამ მიზანს ისახავდა. მოსმენილ მოხსენებასთან დაკავშირებით მიღებულ რეზოლუციაში ნათქვამია (იხ. რეზოლ. §4):

„საბჭოთა ეთნოგრაფიისა და ფოლკლორისტიკების საპასუხისმგებლო და მასთანვე საპატიო მოვალეობაა ყოველმხრივ შეისწავლოს ჩვენი

სამშობლოს მრავალრიცხოვანი ხალხის ეროვნული თავისებურებები; ყოფა და შემოქმედება“ და სხვა. შემდეგ ვკითხულობთ (იხ. თუხისები §7), თუ რა ევალებათ საბჭოთა ეთნოგრაფებს, სპეციალისტებს საზღვარგარეთის ეთნოგრაფიის დარგში: მათ ბოლომდე უნდა გამოამჟღავნონ ბურჟუაზიული ეთნოგრაფიის ფაშისტური - რასიული კონცეფციები, რომელთა მიზანია გაამართლოს კოლონიური ჩაგვრა. ამისდა თანახმად, პირველ რიგში, პლენუმის მიერ აღიარებულ იქნა საჭიროდ (იხ. რეზოლ. §10):

ა) მუშაობის გარდაქმნა იმ მიმართულებით, რომ ეთნოგრაფიული კვლევითი მუშაობის თემატიკა დაუახლოვდეს სსრკ-ს ხალხთა კულტურული მშენებლობის მოთხოვნილებებს.

ბ) გეგმიანი მუშაობის გაშლა სსრკ-ს ხალხთა ეთნოგრაფიის მონოგრაფიული შესწავლის მიზნით.

გ) თემატიკაში სსრკ-ს ხალხთა კულტურის ისტორიის ერთიანობის პრობლემების შეტანა.

დ) ზომების მიღება, რათა მოგვარდეს ეთნოგრაფიის სწავლება დიდ უნივერსიტეტებსა და სოციალურ-ეკონომიურ და პედაგოგიურ უმაღლეს სასწავლებლებში, ხოლო პირველ რიგში - მოსკოვსა, ტფილისსა, ერევანსა და ტაშკენტში.

ე) ეთნოგრაფიული მასალების და სამუხეუმო ეთნოგრაფიულ კოლექციების სისტემატიური და გეგმიანი შეგროვება, რაც სასწრაფოდ უნდა შესრულდეს, ვინაიდან ძველი ყოფის ეთნოგრაფიული მასალები სწრაფად ისპობა და სხვა.

პლენუმის დადებით შედეგად უნდა ჩაითვალოს ეს დადგენილება, რამდენადაც ამით უგულვებელყოფილია ძველი შეხედულება ეთნოგრაფიაზე და ეთნოგრაფია აღდგენილია, როგორც სამეცნიერო დისციპლინა. მიუხედავად ამისა, სტრუქტურულ მოხსენებაში ჯერ კიდევ მრავალი საკითხი დარჩა გადაუწყვეტელი. პლენუმზე ჩვენ აღვნიშნავდით, სხვათა შორის, რომ სამუხეუმო ექსპოზიციაში ახალი ყოფის წარმოდგენა ეკონომიკის გარეშე, როგორც ამას აღნიშნავს აკად. სტრუქე - მიუღებელია. ხოლო, მეორე მხრით, ეკონომიკის წარმოდგენა ექსპოზიციაში ეთნოგრაფიულ გამოფენას საბჭოთა მშენებლობის გამოფენად აქცევს. ამ შემთხვევაში მისაღები მოდუსის გამოჩენა იოლი საქმე არ არის. ამ საკითხში არ დააკმაყოფილა პლენუმი იმ ცდამ, რომელსაც ადგილი აქვს ღუნინგრადის ეთნოგრაფიის მუხეუმში. იქ ახალი ყოფა სანახაობადაა გადაქცეული და სტატიკურობას არ ვასცილებია. ასევე არადაამაკმაყოფილებელია ამავე მუხეუმში ძველი ყოფის ექსპოზიცია.

სამწუხაროდ, პლენუმზე საბჭოთა ეთნოგრაფიის ძირითადი საკითხი მხოლოდ ერთი მოხსენებით იყო წარმოდგენილი. საბჭოთა ეთნოგრაფიის ძირითად საკითხთან უშუალოდ დაკავშირებული და მისგან გამომდინარე საკითხები დარჩა ყურადღების გარეშე. მთავარ მოხსენებებში დასმული საკითხის გაშლას სხვა მოხსენებებში ადგილი არ ჰქონია. მიუხედავად იმისა, რომ მოხსენებები მრავლად იყო



წაკითხული. ამ მხრივ პლენუმის ნაკლი იყო ის, რომ პლენუმის
 კჰონდა წინასწარ მოფიქრებული ძირეული საკითხები, რომლებიც
 პლენუმის მსჯელობის მთავარი საგანი უნდა ყოფილიყო. ამიტომ
 საკითხები ხუთწლიანი გეგმისა, სამუხეუმო ექსპოზიციისა და სხვა
 სხვა დროისათვის გადაიდო.

ეთნოგრაფიულ სექციაში წაკითხული მოხსენებებიდან პირველ
 რიგში აღსანიშნავია ის მოხსენებები, რომლებიც ეთნოგენეზის
 საკითხებს ეხებოდა: პროფ. პროკოფიევის „Этногенез народностей
 Обь-Енисейского бассейна (ненцы, селькупы, иганасане)“ და სხვ.
 ს. ტოკარევის „Происхождение якутской народности“ და პროფ.
 ბახრუშინის „Хозяйство и общественный строй якутов“, პროფ.
 დ. ზელენინის მოხსენება „историческая общность культуры русского
 и украинского народов“ მეტად აქტუალურ თემას ეხებოდა, მაგრამ
 მის გარშემო გამართული კამათი ასცდა სწორ გეზს, მომხსენებლის
 მეთოდის კრიტიკის ნაცვლად მსჯელობის საგნად ანთროპოლოგიური
 მონაცემის გამოუყენებლობა გახდა, რასაც მოსკოველებისა და ლენინ-
 გრადელების გადაჭარბებული რეპლიკები მოევა (ივანოვი, ტოლსტოი
 და სხვები).



სსლმა ენიმიკის ინსტიტუტში, 1936 წ.

ცხარე კამათი გა-
 მოიწვია ნ. ნიკუში-
 ნის მოხსენებამ
 „Первобытные про-
 изводственные
 объединения и их
 роль в социалисти-
 ческом строите-
 льстве у эвенков“.
 მომხსენებელი ამ-
 ტყიცებდა, რომ გვარ-
 იჯობის გაერთი-
 ანებებს ხელის შემ-
 წყობი მნიშვნელობა
 აქვს სოციალისტურ
 მშენებლობისათ-

ვის. არსებითად ეს საკითხი უკვე დიდი ხანია გადაწყვეტილია
 უარყოფითად ხელმძღვანელი ორგანოების მიერ, შუა აზრის სათანადო
 სინამდვილის გათვალისწინებით.

მომხსენებებთან დაკავშირებით კიდევ ერთი გარემოება უნდა იქნეს
 აღნიშნული. რიგი მოხსენებები ეხებოდა გვაროვნული გადმონაშთების
 არსებობას კავშირის სხვადასხვა ხალხებში, მაგრამ მომხსენებლები
 კმაყოფილდებოდნენ ზოგადი გვაროვნული ნიშნების აღნიშვნით და
 გვერდს უვლიდნენ მათთან დაკავშირებულ თავისებურებებს.

ასეთი მოხსენებების ფონზე ჩვენი ინსტიტუტის წარმომადგენლების
 მიერ წაკითხული მოხსენებები ბევრი სხვა მოხსენებიდან შესამჩნევად
 გამოირჩეოდა.

პლენუმის მომწეობ კომიტეტს უცნაურად აქონდა განაწილებული მოხსენებები. ასე გამოდიოდა, რომ კავკასიის ეთნოგრაფიასთან დაკავშირებული მოხსენებები სხვადასხვა ქვე-სექციებში უნდა წაკითხულიყო.

ჩვენ ამის წინააღმდეგ წავედით. შეიქმნა კავკასიური სექცია, სადაც წაკითხული იყო ყველა მოხსენება კავკასიის ეთნოგრაფიის საკითხების შესახებ. ამ სექციაში დროდადრო ჩვენი წარმომადგენელი თავმჯდომარეობდა. აქ საყურადღებო მოხსენება გააკეთა ე. სტუდენეცკაიამ „Кочевное товарищество у горцев Северного Кавказа“, მომხსენებელი ამტიციცობდა, რომ *qoş nogerlik*-ი აღმოცენებულია საზოგადოებრივი განვითარების ადრინდელ საფეხურზე და ხანგრძლივი ტრანსფორმაცია აქვს გავლილი. აღსანიშნავია ე. შილინგის „Ингушский Тушо.ли“. მომხსენებელი შეეცადა დაედგინა ტუშოლის ბუნება: ნაყოფიერების დვთაება (კაცის, საქონლის, მოსავლის). სუსტი მოხსენება აღმოჩნდა ნ. მიხლოსისა, „Семейное право у рачинцев“, მომხსენებელი პლენუმის მომწეობ კომიტეტს საგანგებოდ მოუწვევია მოსკოვიდან მოხსენების წასაკითხავად. სექციის მიერ დაწესებული იყო მოხსენების როგორც მიზანდასახულება, ისე ფაქტიური მასალა. ამის შესახებ ყრილობის მუშაობის დროს გამოცემულ კედლის გაზეთშიც იყო წერილი მოთავსებული.

ჩვენი ინსტიტუტის წარმომადგენლების მიერ აქ წაკითხული მოხსენებების:

1. Одна из графем грузинского алфавита в свете древнейших верований сванов (მომხს. ვ. ბარდაველიძე).

2. О некоторых элементах женского головного убора картвельцев (მომხს. რ. ხარაძე).

3. Надземные склепы Хевсуретии (მომხს. გ. ჩიტაია).

ძირითადი დებულებები სექციის სხდომაზე გამოსულთა უმრავლესობამ გაიზიარა (სტრუვე, სტუდენეცკაია, შილინგი და სხვ.). აღნიშნავდნენ, რომ ეს მოხსენებები გამოირჩევა ეთნოგრაფიული თავისებურებების ძიებით, რასაც უაღრესად დიდი მნიშვნელობა აქვს კულტურის ისტორიის საკითხების გადაჭრის დროს. პროფ. ოლდერიგამ ხაზი გაუსვა იმ გარემოებას, რომ ამ სახის მუშაობის დროს ხასურველია აფრიკული, კერძოდ, ბერბერული მასალების გამოყენება, რამდენადაც, მისი აზრით, მათ მრავალი შეხვედრა აქვთ კავკასიურ-წინა-აზიური კულტურის ელემენტებთან, (N. B. ეტყობა, რომ ამ მიმართულებით ღვინგრადში მუშაობა წარმოებს. ფრანკ-კამენეცკის ხსოვნისადმი მიძღვნილ სამეცნიერო სესიაზე ჩვენ მოვისმინეთ ღვინგისტური მოხსენება თემაზე: „პარალელები ქამიტურ-სემიტურ-იაფეტურ-ბანტუს ენებში“ მომხს. იუშმანოვი).

საინფორმაციო მოხსენება პლენუმზე ეთნოგრაფიის დარგში მხოლოდ საქართველოდან და სომხეთიდან გააკეთდა. პლენუმის პროგრამაში აღნიშნული კავშირის ხალხთა მუზეუმის საინფორმაციო მოხსენება მოიხსნა. მოსმენილი იყო „Этнография в Советской Армении



(მომხს. სტ. ლისიციანი)“, „Итоги изучения этнографии грузинских евреев“ (მომხს. ა. კრისეული), „Этнографическая работа Грузинского Краевого общества“ (მომხს. ს. მაკალათია) და „Грузинская этнография за советский период“ (მომხს. გ. ჩიტაია).

ჩვენს საინფორმაციო მოხსენებასთან დაკავშირებით პლენუმის თავმჯდომარემ აკად. ვ. სტრუვემ აღნიშნა, რომ ერთი მხრივ, საქართველოდან ჩამოსული ამხანაგების მხურვალე მონაწილეობა ჩვენს პლენუმში, ხოლო, მეორე მხრივ, ის დიდი სამეცნიერო მუშაობა, რომელსაც ადგილი აქვს ტფილისში საერთოდ და კერძოდ ეთნოგრაფიის დარგში, საქართველოს მუშაკებს საბჭოთა კავშირის მეცნიერების მუშაკთა მოწინავე რიგებში აყენებს და მათ მუშაობას მისაბამ მაგალითად ხდის. ეს ასეც უნდა იყოს, თქვა მან, რადგან იქ მოღვაწეობს პროფ. ივ. ჯავახიშვილი, აკად. ნ. მარის მოწაფე, მას არ შეუძლო ეთნოგრაფიისათვის ყურადღება არ მიექცია და სათანადო დონეზე არ დაუყენებინა (იხ. II/VI დილის სხდომის სტენოგრაფ. ანგარიში).

პლენუმის მიერ მიღებულ რეზოლუციაშიც აღნიშნულია ეთნოგრაფიის განსაკუთრებული მდგომარეობა საქართველოში. სიტყვასიტყვით რეზოლუციაში ნათქვამია შემდეგი: „მოხსენებები ეთნოგრაფიული მუშაობის შესახებ ადგილებზე, ისევე როგორც სამეცნიერო მოხსენებები, რომლებიც გაკეთდა სხდომაზე ცენტრალური და ადგილობრივი სამეცნიერო-კვლევითი დაწესებულებების წარმომადგენელთა მიერ, მოწმობს სსრკ ზოგიერთ რესპუბლიკებსა და ოლქებში ეთნოგრაფიული მუშაობის ერთგვარ ზეადმიავლობას (ეთნოგრაფიის სახელმწიფო მუზეუმი, ნრდილოეთის ხალხთა ინსტიტუტი, სომხეთის სსრ და განსაკუთრებით საქართველოს სსრ და სხვა) (იხ. რეზოლ. §8).

ამავე სხდომაზე მოწონებული იყო ჩვენი ინსტიტუტის ეთნოგრაფიის განყოფილების საწარმოო გეგმა და გამოითქვა აზრი იმის შესახებ, რომ ჩვენი გამოცემები იბეჭდებოდეს პარალელურად ქართულ და რუსულ ენებზე უკიდურეს შემთხვევაში ფართო რუსული რეზიუმით. — ხემოთქმულთან დაკავშირებით უნდა აღინიშნოს, აგრეთვე, რომ ჩვენი წარმომადგენლები დაესწრნენ ეთნოგრაფიის ინსტიტუტის საწარმოო თათბირს 16/VI, სადაც მოხსენებით გამოვიდა აკად. ვ. სტრუვე პლენუმის შედეგების შესახებ. თათბირმა აღნიშნა, რომ ეთნოგრაფიის ინსტიტუტი პლენუმს მომზადებული შეხვდა, პლენუმს არ ჰქონდა გარკვეულად დასმული დერძის საკითხი, ინსტიტუტი არ იყო წამყვანი პლენუმის მუშაობაში, ინსტიტუტის პასუხისმგებელი მუშაკები არ იღებდნენ აქტიურ მონაწილეობას, ინსტიტუტის თანამშრომლების მოხსენებების უმრავლესობა სუსტი იყო: პლენუმის მომწიფო კომიტეტს არ უნდა გამოემუშა მინდობის სუსტი მოხსენებით და სხვა. ჩვენმა წარმომადგენელმა თათბირზე აღნიშნა, რომ მარტოდმარტო უდროობით არ უნდა აიხსნას, ალბათ, პლენუმის შეხვედრა — მოუმზადებლად. თუმცა ჩვენც მცირე დრო გვექონდა ტფილისში, მაგრამ



წინასწარ დავაშაღეთ მოხსენებები და თეზისები. თეზისები კითხეთ ჩვენი ინსტიტუტის სამეცნიერო საბჭოში და სათანადო ვიზის მიღების შემდეგ გამოვექმზავრეთ. ასევე უნდა მოქცეულიყო ეთნოგრაფიის ინსტიტუტიცო. პლენუმის მომწყობ კომიტეტს თეზისები სათანადო ინსტიტუტების დასტურით უნდა მიეღო. აგრეთვე, საჭირო იყო პლენუმზე დასამუშავებლად ძირითადი საკითხი წინასწარ დაგედგინათ და მის გარშემო დაგემზადებინათ მოხსენებები. მომავალში პლენუმზე დასამუშავებელი საკითხების შერჩევა უნდა მოხდეს კავშირის ეთნოგრაფიულ ცენტრებთან შეთანხმებით. აგრეთვე, ყურადღება უნდა მიექცეს, რომ ასეთ შეკრებებს ესწრებოდნენ ეთნოგრაფები კავშირის ყველა რესპუბლიკიდან. პლენუმზე არ იყვნენ ეთნოგრაფები უკრაინიდან და ბელორუსიიდან.

პლენუმის მუშაობაში მონაწილეობის გარდა ჩვენმა წარმომადგენელმა მოხსენება წაიკითხა ეთნოგრაფიის მუზეუმში თემაზე: „ეთნოგრაფიული მუშაობა საქართველოს მუზეუმებში“.

მოხსენებამ აზრთა ცხოველი გაცვლა-გამოცვლა გამოიწვია, რადგანაც მოხსენებაში აღძრული იყო ბევრი პრინციპული საკითხი და მათი გადაჭრის ცდა იყო მოცემული. - გამოითქვა სურვილი მოხსენების დაბეჭდვის შესახებ.

ჩვენი ინსტიტუტის წარმომადგენლებმა იმუშავეს კავკასიის ეთნოგრაფიულ კოლექციებსა და შედარებით მასალებზე ლენინგრადში: ეთნოგრაფიის მუზეუმში, საკავშირო მეცნიერებათა აკადემიის ეთნოგრაფიულ მუზეუმსა და სახელმწიფო ერმიტაჟში; მოსკოვში: კავშირის ხალხთა მუზეუმსა და ისტორიულ მუზეუმში. გარდა ამისა ჩვენი წარმომადგენლები გაეცნენ მუზეუმებს: სარატოვში (მხარეთმცოდნეობისა და წერნიშევისკის მუზეუმებს), სტალინგრადში (ცარიცინის დაცვის მუზეუმი) და ორჯონიკიძეში (ინგუშთა მუზეუმი და ჩრდილოეთ ოსეთის მხარეთმცოდნეობის ინსტიტუტი და მუზეუმი). ყველა ზემოთ დასახელებულ დაწესებულებასთან დამყარდა სამეცნიერო კონტაქტი. ორჯონიკიძის მუშაკების მიერ გამოთქმული იყო სურვილი, რომ საქართველოს ინიციატივით მოეწეოს კავკასიის ეთნოგრაფების ყრილობა ტფილისში.

დასასრულ, სასიამოვნო მოვალეობად მიგვაჩნია ლენინგრადში მივლინებულ ეთნოგრაფების სახელით უდრმესი მადლობა მოვახსენოთ ენიშკი-ს დირექტორს პროფ. ს. ჯანაშიას და ამავე ინსტიტუტის სამეცნიერო საბჭოს, რომელთაც საშუალება მოგვცეს მონაწილეობა მიგველო პლენუმის მუშაობაში და ჩავეტარებინა მუშაობა კავშირის სხვადასხვა ცენტრში საჭირო და სასარგებლო საქართველოს ეთნოგრაფიის შემდგომი შეადამელობისა და წარმატებისათვის.

ქართულ ეთნოგრაფიას ხანგრძლივი ტრადიციები აქვს. იგი სათავეს იღებს ქართველ ტომთა ზნე-ჩვეულებების უძველეს ცნობებში, რომლებიც ხეობურ, ასურულ და ურარტულ ღერძულ წარწერებშია შემონახული. მნიშვნელოვანი დირებულების მასალებია დაცული არამეულ, ებრაულ, ბერძნულ და რომაულ დამწერლობაში.

საჭიროა მხედველობაში მივიღოთ, რომ ძველი ავტორები ყოველთვის როდი კმაყოფილდებიან მხოლოდ ეთნოგრაფიული მოვლენების აღწერით, არამედ აყენებენ და თავისებურად წყვეტენ მნიშვნელოვან თეორიულ საკითხებს. ამ საკითხებს ნაწილობრივ მიეკუთვნება ქართველი ტომების ეთნოგენეზის პრობლემა. ჩვენს ერამდე V საუკუნეში პერდოტე ცდილობს საფუძველი მოეწიოს კლდეებისა და ეგვიპტელების ნათესაობას, ხოლო ძვ. წ. I საუკუნეში სტრაბონი ქართველი მთიელი ტომებისა და სარმატების ნათესაობით ხსნიდა მათი ყოფითი მოვლენების მსგავსებას. ამ პრობლემას XI ს. ეხება ქართველი ისტორიკოსი დეონტი შროველი, რომელმაც თავის ნაშრომში: „ცხოვრებასა ქართველთა მეფეთასა და პირველთაგანთა მამათა და ნათესავთა“ წამოაყენა ქართველი და სხვა კავკასიელი ხალხების, ქართველების, შოსიანების (სომხების), ჩერქეზების, ლეკების და ალბანელების წარმოშობის ერთიანობა.

XVIII ს. ნახევარში ქართველი ტომების ყოფისა და ზნე-ჩვეულებათა აღწერა მოგვცა ქართველმა სწავლულმა ვახუშტი ბაგრატიონმა თავის ცნობილ ნაშრომში: „აღწერა სამეფოსა საქართველოსა“, რომლის პირველი ხელნაწერი 1745 წელს გამოვიდა მოსკოვში. როგორც



გ. ნიტაია და ვ. ბარდაველიძე ქართველ ეთნოგრაფთა შორის. საქართველოს სახელმწიფო მუზეუმის ეთნოგრაფიის საგამოფენო დარბაზი, 1960 წ.



ცნობილია, ვახუშტი დიდხანს ცხოვრობდა მოსკოვში პრესნაზე. მას მკიდრო კაეშირი ჰქონდა თანამედროვე რუს სწავლულელებთან. თავის ნაშრომში ვახუშტის მოაქვს ცნობები საქართველოს ცალკეული რაიონებისა და მისი მეზობლების დასახლების ხასიათზე, ბუნებრივ რესურსებზე, მეურნეობაზე, კოსტუმებზე, ნაგებობებზე, მოძრაობის საშუალებებზე, საქორწილო წეს-ჩვეულებებზე, სისხლის აღებაზე, რელიგიურ რწმენა-წარმოდგენებზე და სხვ. ამასთან ერთად ვახუშტი არც თუ იშვიათად უთითებს ძველი ყოფის მოვლენებზე, თავისთავად და ნასესხებ ჩვეულებებზე. იგი აგრეთვე ასხეავებს მთიელთა და ბარის მცხოვრებთა ყოფით თავისებურებებს და ხსნის მოსახლეობის მოძრაობის ძირითად ტენდენციებს მთიდან მთისწინეთსა და ბარში და პირუკუ, ბარიდან მთისკენ. საჭიროა აგრეთვე აღვნიშნოთ, რომ მისთვის უცხო არაა ეთნოგრაფიის ზოგიერთი ძირითადი ტერმინის ზუსტად გამოყენება, როგორცაა მაგალითად ზნე (რუსული - нрав) და ჩვეულება (რუსული - обычай). აგრეთვე ეთნოგრაფიული მოვლენების დაპირისპირება და შედარება. ეს მიდგომა ვახუშტის თანადროულ დასავლეთ-ევროპულ მეცნიერებაში უფრო ჩანასახოვან მდგომარეობაში იყო. მისგან შემდგომში გამოიმუშავდა შედარებითი მეთოდი. ნათქვამს უნდა დავმატოს, რომ პროგრამა, რომლის მიხედვით ვახუშტი აღწერს ქართველ და სხვა ტომთა ეთნოგრაფიულ ვითარებას, საკმაოდ ფართოა და სრულიადაც არ ჩამორჩება იმ დროის ეთნოგრაფიულ აღწერილობათა საუკეთესო პროგრამებს.

„აღწერა სამეფოსა საქართველოსა“-ს ღირსებებს აღნიშნავდა პირველი ქართველი ბუკლური ტექსტის გამომცემელი და მისი პირველი მთარგმნელი ფრანგულ ენაზე (1842, პეტერბურგი) რუსეთის მეცნიერებათა აკადემიის ნამდვილი წევრი - მ. ბროსე. თავის სტატიაში „ძველი საქართველოს ძეგლთა შესწავლის აუცილებლობისა და საშუალებების შესახებ“ (თბ. 1844) ის წერდა: „ვახუშტიმ ისე აღწერა თავისი სამშობლო, როგორც არც ერთი აზიური ქვეყანა, გარდა ჩინეთისა, არ ყოფილა აღწერილი“. სამწუხაროდ, ვახუშტი ბაგრატიონის მიერ ასე კარგად დაწვებულმა მუშაობამ შემდგომში ვერ ჰპოვა ღირსეული გამგრძელებლები. XIX ს. დასაწყისის ქართველი ენციკლოპედიკები მხოლოდ სპორადულად ასახავდნენ ქართულ ეთნოგრაფიულ სინამდვილეს.

XIX საუკუნის პირველი ნახევრისათვის შეგვიძლია დავასახელოთ ერთი საყურადღებო ავტორი, რომელიც მეტად საინტერესო ეთნოგრაფიულ მასალას იძლევა. კერძოდ, იოანე ბატონიშვილი, რომლის ნაშრომი „კალმასობა“ ისე არის მოფიქრებული, რომ გარკვეული გაგებით იმდროინდელ ერთგვარ ენციკლოპედიას წარმოადგენს.

XIX ს. შუახანებში, რუსეთის ცენტრსა და დასავლეთში ეთნოგრაფიული მუშაობის აღორძინებასთან დაკავშირებით, საქართველოში ეთნოგრაფიულ ფრონტზე იგრძნობოდა გარკვეული გამოცოცხლება. პეტერბურგში ჩამოყალიბდა რუსეთის გეოგრაფიული



საზოგადოება ეთნოგრაფიული განყოფილებით, პარიზში 1837 დაარსდა ეთნოგრაფიული საზოგადოება, ლონდონში 1842 წ. და ა.შ. გამოდის ვახუშტის შრომა (1842), ყალიბდება რუსეთის გეოგრაფიული საზოგადოების კავკასიის განყოფილება (1852). მასთან იქმნება – კავკასიის მუხუმი ეთნოგრაფიული კაბინეტით, რომლის პირველი მზრუნველი იყო ეთნოგრაფი და პოეტი რ. ერისთავი. მან აქტიური მონაწილეობა მიიღო მუხუმის დაარსებისა და მუშაობის საქმეში ისეთ პროგრესულ მოღვაწეებთან ერთად, როგორებიც იყვნენ – დ. ყიფიანი, მ. თუმანიშვილი და სხვა. ამ პერიოდშივე დ. ციციშვილი-ფანასკერტელი წერს ნაშრომს თემაზე: „საქართველოს ზენეჟეულებანი“ (ხელნაწერთა ინსტიტუტი, კოდ. №1499). მაგრამ ეს გამოცოცხლება – ნაყოფი ადგილობრივი საზოგადოების ინიციატივისა, მეფის მთავრობის მიერ ნახშობილ იქნა და კავკასიის მუხუმმა 1856 წელს შეწყვიტა თავისი არსებობა.

1865 წ. ძველი კავკასიის მუხუმის კოლექციების ბაზაზე მთავრობა აარსებს კავკასიის მუხუმს, მის დირექტორად იწვევს გერმანელ გ. რადეს. ცნობილია, რომ რადე საუკეთესო კავკასიური ეთნოგრაფიული კოლექციებით ამარაგებდა საზღვარგარეთის მუხუმებს (პამბურგში, ლაიფციგში, ბერლინში). ამ მუხუმს არსებობის მანძილზე სამუშაოდ არ მიუხიდავს ადგილობრივი მუშაკები. საჭიროა აგრეთვე აღინიშნოს, რომ ვიდრე მუხუმის დირექტორად გ. რადე იყო – მუხუმში ბატონობდა ეთნოგრაფიული კოლექციების შეგროვების რარიტეტული და ანტიკვარული მეთოდი.

60-იან წლებში ეთნოგრაფიის დარგში ახალი წამოწყებების წინაშე ვდგავართ. 1852 წ. დაარსებული მუხუმის მუშაობა ისე შენელდა, რომ ბოლოს მხოლოდ კოლექციების საწყობად დარჩა. სწორედ ამ დროს ეთნოგრაფიის დარგში ახალი გეზის მიმცემ პიროვნებად იღია ჭავჭავაძე ჩნდება.

საქართველოში ეროვნულ-განმათავისუფლებელ მოძრაობასთან დაკავშირებით XIX ს. 80-იან წლებში ი. ჭავჭავაძის ხელმძღვანელობით იქმნება მუშაკთა ჯგუფი, რომელიც მიუხედავად ძნელი პირობებისა, ნაყოფიერად მოღვაწეობს ქართული ეთნოგრაფიის სარბიელზე. იღია ჭავჭავაძე აღნიშნავდა, რომ ქართული წერილობითი მატრიანე, პირველ რიგში „ქართლის ცხოვრება“, ძირითადად მეფეების ცხოვრებას ასახავს და რომ საჭიროა ქართველი ერის, ხალხის ისტორიის სრულყოფილად შესასწავლად პირველ რიგში ხალხის ყოფისა და კულტურის თავისებურებების გამოვლენება. მანვე ფართო სარბიელზე გამოიტანა ხალხის ყოფის და კულტურის საკითხების შესწავლა, გამოაცხადა ეს საქმე ეროვნული მნიშვნელობისად. ამ სარბიელზე მოღვაწეობდნენ: ნიკო ხიზანიშვილი (ურბნელი), ბესარიონ ნიჟარაძე (თავისუფალი სვანი), ივანე გვარამაძე (ვინმე მესხი), დიმიტრი და მოსე ჯანაშიელი, თედო სახოკია, ნიკო ჯანაშია, ვაჟა-ფშაველა, ალექსანდრე ყაზბეგი (მონხუბარიძე), პეტრე ჭარაია და სხვ. მათ მიერ შეკრებილია ძვირფასი



ეთნოგრაფიული მასალა, რომელიც მაშინ იბეჭდებოდა ქართულ პერიოდულ პრესაში (დროება, ივერია, შიამბე, გუთნის დედა).

ეს მუშაობა ეთნოგრაფიის დარგში გრძელდებოდა XX ს. დასაწყისშიც. ამ დროს თბილისში ქართველი საზოგადოების ინიციატივით არსდება მეორე მუზეუმი (1907 წ.) - საქართველოს საისტორიო და საეთნოგრაფიო მუზეუმი - რომელიც ნუბაყოფლობით შეგროვებული თანხების ხარჯზე არსებობდა.



გ. ნიტია ეთნოგრაფიული კონგრესის მონაწილეთა შორის, 1964 წ.

რევოლუციის შემდგომ ეთნოგრაფიას ახალი შესაძლებლობები შეექმნა. ამ ხანად საქართველოს ეთნოგრაფია ყალიბდება დამოუკიდებელ დისციპლინად. პირველ ხანებში, რაც მას ახასიათებს, ეს იყო კონცენტრაცია ყველა იმ ეთნოგრაფიული კოლექციებისა, რომლებიც გაბნეული იყო სხვადასხვა სამეცნიერო დაწესებულებებში. ამის შედეგად ყოველგვარი ეთნოგრაფიული მასალა ამჟამად თავმოყრილია საქართველოს მუზეუმის ეთნოგრაფიულ განყოფილებაში. მასში შევიდა - კავკასიის ეთნოგრაფიული მუზეუმის კოლექციები, საქართველოს საისტორიო და საეთ-

ნოგრაფიო მუზეუმის ეთნოგრაფიული, შემდეგ წერა-კითხვის საზოგადოების მიერ შეგროვებული, საეკლესიო მუზეუმის ფონდებში დაცული კოლექციები და, ამგვარად საქართველოს მუზეუმის ფარგლებში შეიქმნა შესანიშნავი ბაზა სამეცნიერო კვლევისათვის.

მაგრამ ამ მუშაობის გვერდით, ე. ი. საკოლექციო მასალების თავმოყრის გვერდით, საქართველოს ეთნოგრაფიის მეორე მნიშვნელოვანი საკითხი წამოიჭრა. ეს იყო ხალხის ყოფაში სისტემატური მუშაობის წარმოება საკოლექციო და სხვა მასალების შეგროვების მიზნით. გარკვეული გეგმისა და მეთოდის საფუძველზე გაიშალა მუშაობა და სრულიად ახალ საფუძველზე აიგო საველე სამუშაოები.

თუმცა ქართულ ეთნოგრაფიას ძველი მემკვიდრეობა გააჩნდა, ძველი ტრადიციებიც მოსდევდა, მაგრამ ეთნოგრაფიული საქმიანობა ახლა საფუძვლიან გარდაქმნას მოითხოვდა. დღის წესრიგში დადგა საკითხი ამ დარგის თეორიული საფუძვლებისა და მისი მუშაობის მეთოდის შესახებ. რუსეთში მიმდინარეობდა ძველი, რევოლუციამდელი ეთნოგრაფიული მემკვიდრეობის კრიტიკული გადაფასება, მეცნიერული და მეთოდოლოგიური კრიტერიუმების გამომუშავება, საერთოდ,

ეთნოგრაფიის თეორიული საფუძვლების გარდაქმნა მარქსისტულ-ლენინური მოძღვრების შუქზე.

საქართველოში ეთნოგრაფიული მემკვიდრეობის მნიშვნელოვანი ნაწილი ქართველი ხალხის ეთნოგენეზის, ყოფისა და კულტურის შესახებ აღსავსე იყო სხვადასხვა ფსევდომეცნიერული ზოგადი თეორიებით (კულტურის მიგრაციებსა და დიფუზიასზე, იძულებით სესხებაზე, ირანიზმსა და სხვ.). ასეთ ვითარებაში განსაკუთრებით მწვავედ იგრძნობოდა უტყუარი ეთნოგრაფიული ფაქტების სიმცირე. ამიტომაც იმთავითვე დიდი ყურადღება დაეთმო საველე ეთნოგრაფიული მუშაობის მეთოდოლოგიის საკითხებს. ძველი რარიტეტული, ანტიკვარული და სხვა ბურჟუაზიული თეორიების კრიტიკული შეფასებისა და უკუგდების შედეგად შემუშავდა კლევის ის მეთოდი, რომლის მიხედვითაც ეთნოგრაფიული მოვლენები შეისწავლება ინტენსიურად, კომპლექსურ მთლიანობაში, ბაზისური და ზედნაშენი მოვლენების ერთიანობაში, ისტორიზმის პრინციპების დაცვით.

ყოველი ხალხის ეთნოგრაფიული სინამდვილე წარმოადგენს რთულ, წინააღმდეგობებით აღსავსე შეხამებას ძველი, დრომოჭმული და მომაკვდავის ახალთან, პროგრესულთან. ეს ელემენტები განხილულნი უნდა იქნენ მათ განვითარებაში, მოქმედებაში. ამასთან ერთად, მართებულად შეიძლება ჩაითვალოს ეთნოგრაფიული მოვლენების ფიქსაციის მხოლოდ ისეთი მეთოდი, როდესაც შესაძლებელია გადასვლა ამ მოვლენების მეტ-ნაკლებად სუბიექტურ-რაოდენობრივი აღწერიდან, ობიექტურ-ხარისხობრივზე. ამავე დროს, ჩვენ ვიცით, რომ ბუნებაში არც ერთი მოვლენა არ შეიძლება იქნას გაგებული, თუ მას ავიღებთ იზოლირებული სახით, გარეშო მოვლენებთან დაკავშირების გარეშე. ვინაიდან ყოველგვარი მოვლენა ბუნების ყოველ სფეროში შეიძლება უაზრობად გადაიქცეს თუ მას განვიხილავთ გარეშო პირობებთან კავშირის გარეშე, მათთან მოწყვეტით, და პირიქით, ყოველგვარი მოვლენა შეიძლება გაგებულ და დასაბუთებულ იქნას, თუ მას განვიხილავთ გარეშო მოვლენებთან მის განუწყვეტელ კავშირში, გარეშო მოვლენებისგან მის განპირობებაში.

ამ მოთხოვნების შესრულება საველე ეთნოგრაფიულ მუშაობაში შესაძლებელია მხოლოდ მოვლენის კომპლექსური შესწავლით, მაშინ როცა ერთის მხრით, კომპლექსში ივარაუდება ბაზისური და ზედნაშენური მოვლენები და, მეორე მხრით, როცა ყოველი საგანი აღიწერება სტრუქტურის, ტექნიკისა და ფუნქციის მიხედვით. ამასთან ერთად, საჭიროა ტექსტუალური მასალა გროვებოდეს პირველ-წყაროების მიხედვით, და ნივთიერი - ორიგინალების სახით.

ამ მეთოდის თვალსაზრისით ეთნოგრაფიული დაკვირვების სიღრმე უფრო მნიშვნელოვანია, ვიდრე სიფართოვე. მნიშვნელოვანია მცირე რაიონის ღრმა შესწავლა, ვიდრე ეთნოგრაფიული მოვლენის გავლით ფიქსირება ვრცელ ტერიტორიაზე. მასალის გადაჯვარედინებული ფიქსაცია და ადგილზე კარგად შედგენილი ბიოგრაფია ერთი



კონკრეტული სახენელი იარაღისა იძლევა მეტს, ვიდრე მრავალფეროვანი ათეული ამგვარი იარაღის ზერეულე აღწერილობა. ამასთან ერთად, მუშაობა უნდა მიმდინარეობდეს ცალკეულ პარტარა და დიდ სოციალურ ერთეულებში: ოჯახი, გვარი, გვაროვნული გაერთიანებები და სხვ.

ქართველი საბჭოთა ეთნოგრაფები მეცნიერულ კვლევა-ძიებას წარმართავენ კონკრეტული ეთნიკური მთლიანობის შიგნით, იკვლევდნენ შესასწავლი ხალხის ყოფისა და კულტურის სპეციფიკურსა და ზოგად თავისებურებებს. ქართველი ხალხის კუთხური თავისებურებების კვლევის შედეგები ზოგად ქართულის დაბგენას ემსახურებიან.

თავის გამოკვლევებში ქართველი ეთნოგრაფები არა მარტო ადგენენ და ხსნიან ფაქტებს, არამედ ისწრაფვიან ჩასწვდნენ მათ ურთიერთკავშირს, ახსნან და განსახდერონ მოვლენების მიზეზობრიობა. ამას ისინი აღწევენ არა მარტო საქართველოს ეთნოგრაფიული სინამდვილის გათვალისწინებით, არამედ საქართველოს, კავკასიის, წინა აზიისა და სხვ. ხალხების ისტორიის, არქეოლოგიის, ისტორიული ეთნოგრაფიის მონაცემების მოშველიებით. ეთნოგრაფიული მოვლენების თავისებურებათა ახსნასთან ერთად, როგორც წესი, ხდება ამ მოვლენების წარმოშობისა და განვითარების პროცესების ფესვების დადგენა მათ ურთიერთკავშირში. ამის წყალობით საქართველოსა და კავკასიის ეთნოგრაფიის კონკრეტული საკითხების შესწავლისადმი მიძღვნილ გამოკვლევებში, როგორც წესი, წინა პლანზე დგება ეთნოკულტურული და ეთნოგენეტიკური საკითხები.

აქვე უნდა აღინიშნოს ერთი მნიშვნელოვანი გარემოების შესახებაც. ქართული საბჭოური ეთნოგრაფიის ჩასახვის დღიდანვე ყურადღების ცენტრში დადგა დიდად პრინციპული მნიშვნელობის საკითხი —



ტურპეიერდალი და გ. ჩიტიია

თავიდანვე საჭირო გახდა იმის გათვალისწინება, რომ ქართული ეთნოგრაფიული მასალების შეგროვება და განზოგადება რთულსა და საძნელო ამოცანას წარმოადგენს, რამდენადაც ის მიდგომა, რომელსაც უცხოეთის მეცნიერება ე.წ. პირველყოფილი ხალხების შესასწავლად იყენებს, გამოუსადეგარია საქარ-

თველოსა და კავკასიაში, სადაც შემონახულია განვითარების უძველესი ფორმების მხოლოდ რელიქტური მოვლენები და მათ გვერდით წარმოდგენილია მაღალი კულტურული მიღწევები და მრავალი ისტორიული ფაქტი.

აქედან გამომდინარე, ქართული ეთნოგრაფიული მეცნიერების წინაშე მეტად მნიშვნელოვანი ამოცანა წამოიჭრა, რაც მდგომარეობდა ეთნოგრაფიული ფაქტების დეტალური სისრულით და გარკვეული მიდგომით შეგროვებაში. ეს მით უფრო საჭირო იყო საქართველოში მეცნიერული ეთნოგრაფიის განვითარების საწყის ეტაპზე, როცა სარწმუნო და დამაჯერებელი ფაქტების სრული ნაკლებობა იყო და ეს მცირერიცხოვანი მონაცემები და ფაქტებიც გროვდებოდა შემთხვევით, უსისტემოდ, არასტაციონალურ პირობებში.

განსაკუთრებით უნდა აღინიშნოს ერთი მნიშვნელოვანი გარემოებაც: ქართველი და აგრეთვე კავკასიელი ხალხების ყოფისა და კულტურის თვითმყოფი თავისებურებების მეცნიერულად შესწავლის პირველივე შედეგების საფუძველზე ქართველმა ეთნოგრაფებმა მკვეთრად აღიმაღლეს ხმა მეცნიერებაში ფართოდ გავრცელებული მცდარი შეხედულებების წინააღმდეგ, თითქოს საქართველო და კავკასია იყო მხოლოდ თავშესაფარი დიდი თუ მცირე ტომებისა, სადაც ისინი გამანადგურებელი ომების შედეგად იყვნენ ძველიდანვე შემოხიზნული, რომ ამის გამო თითქოს საქართველო და კავკასია იყო მხოლოდ გასასვლელი კორიდორი ან უკეთეს შემთხვევაში დიდი შარაგზა, რომელზედაც გაივლიდნენ დიდი თუ მცირე ხალხები ჩრდილოეთიდან, ან უკუ მიმართულებით და გადასცემდნენ კულტურის მიღწევებს საქართველოს და კავკასიის ხალხებს, რომლებსაც ასეთი მიღწევები თითქოს არ გააჩნდათ.

კულტურული მიგრაციებისა და იძულებითი სესხების ყველა ეს მცდარი თეორია და შეხედულება საფუძველშივე არის უარყოფილი და უკუგდებული ქართველი ეთნოგრაფების შრომებით, რომლებშიაც ნათლად არის ნაჩვენები საქართველოსა და კავკასიის ხალხთა თვითმყოფი კულტურის სიძველე და ადგილობრივი წარმოშობილობა.

კომპლექსურ-ინტენსიური მეთოდით შეიარაღებულმა ქართველმა ეთნოგრაფებმა ფართოდ გაშალეს საველე-შემკრებლობითი მუშაობა საქართველოს გეოგრაფიული ზონალობის მიხედვით – მთის, მთისძირა და ბარის ზოლის მოსახლეობის ყოფისა და კულტურის სრულყოფილი შესწავლის მიზნით. ინტენსიური ხასიათი მიეცა კომპლექსური ექსპედიციების მოწყობას. საექსპედიციო მუშაობის თავდაპირველ საფეხურზე განსაკუთრებით მნიშვნელოვან საქმედ უნდა მივიჩნიოთ აკად. ივ. ჯავახიშვილის თაოსნობით ქართული შინამრეწველობის მასალების შეგროვება, ხოლო კომპლექსური ექსპედიციებიდან აღსანიშნავია: ხევსურეთის 1927 წლის, ხევსურეთის 1929 წლის, სვანეთის 1931 წლის, თუშეთის 1932 წლის, აჭარის 1933 წლის, წაღკის 1936 წლის, იმერეთის 1937 წლის, ქართლის 1947-1948-1949 წლების, აფხაზეთის 1952-1953 წლების ექსპედიციები. ამას გარდა



ფართო საექსპედიციო მუშაობა გაიშალა საქართველოს ფარგლებს გარეთაც. ამ მხრივ აღსანიშნავია დიდოეთის 1940 წლის, ბაღყალიანის 1944 წლის, ახურბაიჯანის 1955 წლის კომპლექსური ეთნოგრაფიული ექსპედიციები.

ათეული წლების მანძილზე წარმოებული კომპლექსური ექსპედიციების შედეგად დაგროვდა როგორც საქართველოს სხვადასხვა კუთხის (ხევსურეთი, სვანეთი, თუშეთი, აჭარა, წაღკა, იმერეთი,



ვ. ჩიტაია და პროფ. ი. დიახი (ღიხაბონი)

ქართლი, კახეთი, გურია, აფხაზეთი, რაჭა, ლენხუმი, სამეგრელო), ისევე მუშობელი მხარეების (დაღესტანი, ეაზარდო, ბაღყალიანი, ახურბაიჯანი, ადიღე) მოსახლეობის ყოფისა და კულტურის ამსახველი საკოლექციო და ტექსტუალური მასალა. ახლა საქართველოს მუზეუმის ეთნოგრაფიის განყოფილება ფლობს არა მარტო საქართველოს და კავკასიის, არამედ ირანის, აზიის, ინდოეთის და სხვათა ძვირფას ეთნოგრაფიულ კოლექციებს.

ასე შეიქმნა ეთნოგრაფიული ბაზა, როგორც სამეცნიერო კვლევადობისათვის, აგრეთვე საექსპოზიციო მუშაობისათვის. შეკრებილი მასალა თავისი რაოდენობით და მეცნიერული ღირებულებით ბევრად აღემატება რევოლუციამდე მოგროვილ ყველა კოლექციას. საჭიროა აგრეთვე აღინიშნოს, რომ საბჭოთა პერიოდში საქართველოს მუზეუმის კოლექციების ცენტრალური ბაზის გვერდით ჩამოყალიბდნენ ეთნოგრაფიული განყოფილებები მხარეთმცოდნეობის მუზეუმებში, მათი რიცხვი დღეისათვის 20-ზე მეტია.

კოლექციებთან ერთად მდიდარი ტექსტუალური მასალაა დაგროვილი საექსპედიციო დღიურებისა და კორესპონდენტების მიერ მოწოდებული ჩანაწერების სახით, რომლებიც დაცულია ისტორიის, არქეოლოგიისა და ეთნოგრაფიის ინსტიტუტის, საქართველოს მუზეუმის ეთნოგრაფიული განყოფილებისა და თბილისის სახელმწიფო უნივერსიტეტის არქეოლოგიურ-ეთნოგრაფიული კათედრის არქივებში. ამათ შორის შინამრეწველობის მასალები ივ. ჯავახიშვილის ხელმძღვანელობით შეკრებილი, რელიგიის მასალები ვ. ბარდაველიძის ხელმძღვანელობით შეკრებილი და სხვ. მასალის ხათანადოდ დამუშავებამ მნიშვნელოვანი დასკვნებითა და დებულებებით გაამდიდრა ქართული ისტორიოგრაფია. მოკლედ შევხედეთ ზოგიერთ მათგანს.

საქართველოს მოსახლეობის ეთნიკური შედგენილობა და მოსახლეობის მოძრაობა

რიგ ეთნონიმიკურ გადმოცემათა, კულტურის ელემენტთა, ეთნოგრაფიულ გადმონაშთთა შესწავლა-ანალიზის შედეგად დადგენილ იქნა, რომ თრიალეთში მოსახლე ურუმთა ჯგუფი, ეთნიკურად ნარევი მოსახლეობისაგან შედგება, მის შედგენილობაში ეხვდებით სამხრეთ საქართველოს ძველი ქართული პროვინციების (ბასიანის, ჭანეთის) მოსახლეობას, და რომ ისინი წარმოშობით ქართველებს განეკუთვნებიან და არა თურქებს. ხევსურთა ეთნოგრაფიულმა შესწავლამ გამოავლინა, რომ ხევსურები გაქართველებული მოსახლეობა კი არაა, არამედ იბერთა ერთ-ერთი უძველესი ტომია. ამას გარდა, დადგენილ იქნა სვანების ტერიტორიაზე VII-X სს. მოსახლე ბუშართა ტომის ადგილსამყოფელი, რომლის შესახებაც მოგვეპოვება ადრეული ცნობები ანანია შირაქელის გეოგრაფიულ ნაშრომში. ეთნოგრაფიული მუშაობის შედეგად მიკვლეულ იქნა აჭარაში ქურთების მანამდე უცნობი ეთნიკური ჯგუფი (ზირკები), დადგინდა ყვარლელების ადრინდელი საცხოვრისი და იერის ხეობის და ყაზახის (ახურბაიჯანი) მოსახლეობის ეთნიკური ფენები. გაირკვა მთის მოსახლეობის ბარში ჩამოსახლების პროცესის ხასიათი. ის შეპირობებულია მთაში საწარმოო ძალთა და ურთიერთობათა განვითარების კონკრეტული ვითარებით. იგი წარმოადგენს არა ერთდროულ პროცესს, არამედ მოსახლეობის თანდათან გადსახლების, გაქონვის ხასიათს ატარებს. მთისა და ბარის მოსახლეობის ურთიერთობა ვლინდება ორი სხვადასხვა ტერიტორიის პროდუქტების გაცვლა-გამოცვლაში (ბაზრები კომუნიკაციების მთავარ ხაზზე), აგრეთვე მთიელების მუშახელის მონაწილეობა ხეხონურ სამუშაოებზე ბარში. აქედან მიღებულია ერთ-ერთი მნიშვნელოვანი დასკვნა, რომ საქართველოს მთისა და ბარის მოსახლეობის ეთნიკურ-სოციალური ისტორია უნდა განიხილებოდეს ერთმანეთთან კავშირში და არა მოწყვეტით, რომელ ისტორიულ ეპოქასაც არ უნდა ეხებოდეს იგი. მიმდინარეობს მუშაობა საქართველოს მოსახლეობის ისტორიულ-ეთნოგრაფიულ რუკაზე. დამუშავებულია XVII და XVIII სს. საქართველოს ეთნოგრაფიული რუკები.

ქართველი ხალხის ისტორიის პერიოდიზაციის პრობლემა

ეთნოგრაფიული მონაცემების სწორად გაგებისათვის დიდი მნიშვნელობა აქვს ხალხის ისტორიის პერიოდიზაციას. ეთნოგრაფიული კვლევა-ძიება ამ საკითხში უადრესად მნიშვნელოვან შედეგებს იძლევა. ასე, მაგალითად, საქართველოში მონათმფლობელური სახელმწიფოს არსებობა ისტორიულ და არქეოლოგიურ მონაცემებთან ერთად ეთნოგრაფიული კვლევა-ძიებითაც დასტურდება. საქართველოს

საზოგადოებრივ სისტემაში დიდი მნიშვნელობა ჰქონდა პირველყოფილ-თემურ წყობას. თემი იყო ერთგვარი ინგრედიენტი საქართველოს ფეოდალური საზოგადოებისა. ამიტაც აიხსნება საქართველოში მონათმფლობელური და ფეოდალური საზოგადოებების ყოფასა და იდეოლოგიაში თემური წყობილების არქაული ფორმების შემონახვა. ამითვე აიხსნება მათი გამძლეობა კაპიტალისტურ ეპოქაში თვით სოციალისტურ რევოლუციამდეც კი. თემური წყობა შეეკუა წარმოების ძირითად, გაბატონებულ ფორმას და მეტწილად საქართველოს განაპირა რაიონებში თავისებური ურთიერთობა შექმნა. ასე, მაგალითად, საქართველოს მთაში გვაროვნული და თემური წყობის არსებობის პირობებში ფეოდალური სახელმწიფო თავისი წარმომადგენლების მეშვეობით ახორციელებდა საკუთარი კლასობრივი ინტერესების დაცვას. უკანასკნელი ხანის გამოკვლევით დადასტურდა, რომ აღმოსავლეთ საქართველოს მთიან ნაწილში, მიწაზე კერძო საკუთრების არსებობის პირობებში განაგრძობდა არსებობას თემური მიწის სარგებლობა სახატო მამულების სახით. უფრო მეტიც, იქვე აღმოჩნდა თავისებური ინსტიტუტი საყმო - სოციალურ-რელიგიური გაერთიანება, რომელიც ფეოდალური ურთიერთობის ელემენტებსაც შეიცავდა საკარგემოს სახით, რომელიც ახალ საზოგადოებრივ ურთიერთობაში ძველი თემური ორგანიზაციის ხასიათს ინარჩუნებდა.¹ ასევე, სამხედრო დამოკრატის ელემენტებად გვევლინება ისეთი გაერთიანებები, როგორცაა ხევსურული ხადროშო, სვანური სვიმრა (რ. ხარაძე) და სხვა.

ეთნოგენეზი და კულტურულ-ისტორიული პრობლემები

საბჭოური ეთნოგრაფია ეთნოგენეზს განიხილავს როგორც ტომებისა და ხალხების ისტორიული კავშირების, მათი შერწყმისა და კულტურული გავლენების შინაგანი განვითარების პროცესს. ეთნოგენეზის პრობლემის დამუშავებისას საჭიროა შესწავლილ იქნეს ხალხის ეთნიკური თავისებურებანი, ყოფისა და კულტურის სპეციფიკური ნიშნები, მატერიალური დოვლათის უშუალო მწარმოებლის საწარმოო გამოცდილება და შრომითი წევვები, ის, რაც, საუკუნეთა განმავლობაში შექმნილი, თაობიდან თაობას გადასცემია და ის, რაც ახლა ხალხის მიერ იქმნება, ე. ი. ხალხის ყოფისა და კულტურის პრობლემები.

დასავლეთ ევროპის ლიტერატურაში არა ერთი ტენდენციური და ყოველად მიუღებელი მცდარი დებულებაა წამოყენებული ქართველი ხალხის წარმოშობის შესახებ (კარსტი, მარგველაშვილი და სხვ.). ერთნი ამტკიცებენ, რომ ქართველები აღმოსავლეთის არიელები არიან,

¹ ე. ბარდაველიძე, ხევსურული თემი, საქ. მეცნ. აკად. მოამბე, ტ. XIII, №8, თბილისი, 1952 წ.

რომლებიც იბერების მაღალ ფენას შეადგენენ, მეორეინი ამტკიცებენ, რომ ქართველი ტომები ინდო-ევროპელთა წინა სამშობლოს მეზობლად ჩამოყალიბდნენ.

საბჭოთა ისტორიოგრაფიამ და ეთნოგრაფიამ დაამტკიცეს ამ თეორიების უსუსურობა და ცრუმეცნიერული ხასიათი.

ქართველი ხალხის ავტონომია უუპყველია. ამ პრობლემასთან დაკავშირებით ეთნოგრაფიის ამოცანა ის არის, რომ შეისწავლოს ქართველი ტომების ეთნიკური თავისებურება, რაც გულისხმობს ხალხის ყოფისა და ნივთიერი და სულიერი კულტურის სპეციფიკურ თავისებურებათა კონკრეტულ გამოვლინებას. ამ ხაზით ქართული ეთნოგრაფიის მიერ გარკვეული სამუშაო უკვე შესრულებულია. ასე, მაგალითად, ქართველი ხალხის სამეურნეო ყოფის შესწავლით გაირკვა, რომ მიწისმოქმედების ხაზით მშრომელ გლეხობას დაგროვილი ჰქონდა მყარი ემპირიული ცოდნა, რაც მიუთითებს ერთი მხრით ამ კულტურის განვითარების დონეზე, ხოლო მეორე მხრით მის სიძველესა და თვითმყოფ ხასიათზე. ამასთან, მიწისმოქმედების კულტურა ისე ღრმად იყო დანერგილი ხალხის ყოფასა და ცნობიერებაში, რომ მისი მიღწევების პრაქტიკულ გამოყენებასთან ერთად, ამ კულტურის ცალკეული ელემენტები ხალხმა თავიანთი ცემის ობიექტად აქცია.

ამ მიმართულებით მნიშვნელოვანი შედეგია მიღებული ქართველი ხალხის სამიწათმოქმედო ყოფის შესწავლის დარგში. ათეული წლების მანძილზე წარმოებული კვლევის შედეგად დადგენილია საქართველოს სამიწათმოქმედო სისტემებისა და შესაბამისად სახეწელი იარაღების განვითარების თავისებურებანი. კვლევის ამ შედეგებს, რასაც პირდაპირ ეხმაურება ახალი არქეოლოგიური აღმოჩენები, დიდი მნიშვნელობა აქვთ ქართველი ხალხის სოციალურ-ეკონომიური ისტორიის პრობლემების სრულყოფილად დასამუშავებლად და გასაშუქებლად. იგივე შედეგები დიდ ინტერესს იწვევენ კავკასიისმცოდნეობის პრობლემების მეცნიერული შესწავლის თვალსაზრისითაც, განსაკუთრებით კი სამთო მიწათმოქმედების ისტორიისა და



შეხვედრა თბილისის მოსწავლეთა სასახლეში. ვ. ბარდაველიძე, გ. ნიტიაი

ეთნოგრაფიის საკითხების დასამუშავებლად. ამავე შედეგებს მიწვევლოვანი მეცნიერული ღირებულება ენიჭება მიწათმოქმედების ზოგად კულტურულ-ისტორიული პრობლემების შესახებაც. ამიტომ შემთხვევითი არ არის, რომ საქართველოსა და კავკასიის მიწათმოქმედების სისტემებისა და სახვნელი იარაღების მეცნიერული შესწავლის შედეგები, დღეს ზოგადი ეთნოგრაფიული მეცნიერების ერთ-ერთი ყველაზე აქტუალური პრობლემის ე. წ. აგროეთნოგრაფიის ძირითად ორბიტშია მოქცეული. აღსანიშნავია ისიც, რომ ქართული სახვნელი იარაღების განვითარების სქემა ქართველი ეთნოგრაფების მიერ შემუშავებული, გაზიარებულია სპეციალისტების მიერ და შესულია ზოგადი ეთნოგრაფიის სახელმძღვანელოში. ამ პრობლემაზე მუშაობის დროს თავიდანვე გათვალისწინებული უნდა იყოს ის, რომ სამუშაო იარაღების რელიქტების შესწავლის დროს ყურადღება ექცეოდა არა მარტო იმას რა კეთდება, არამედ იმაზეც თუ როგორ კეთდება.

სამიწათმოქმედო ყოფის ხაზით, შეიძლება შევხვდეთ ერთ მაგალითზე. ერთი შეხედვით ხანიავებელი ნინაბი თითქოს უმნიშვნელო საგანია, მაგრამ გაირკვა, რომ ეს საგანი მზადდება იმ ანგარიშით, რომ მისი ტარი კარგად იყოს მორგებული მუშის ხელთან, ხოლო პირი თავისი ოვალური მოყვანილობით განიავების ხელის შემწეობია. ამ იარაღით მუშაობის დროს მიძიმე მარცვალი ახლოს ეცემა, უფრო მსუბუქი მოშორებით, ხოლო კიდევ უფრო მსუბუქი კიდევ უფრო მეტად შორს. წვეწვური გლეხი სათესლედ იყენებდა ყველაზე მიძიმე მარცვალს. ასე ხარისხდებოდა სანიავებელი ნიშბის შემწეობით სათესლედ მარცვალი. ეს არის ხალხური ხელექციის ნიმუში, რაც პურეული ჯიშის გაუმჯობესებას ემსახურება.

ასევე ირკვევა, რომ მახას ჯიშის პურეულის გამოთქმავებისათვის ხელი უნდა შეაწყო ყანის სარეველა მცენარეს, რომელიც აგრეთვე წვენშია დამოწმებული.

ქართველი ხალხის სამიწათმოქმედო ყოფის მასშტაბით კვლევამ ნიადაგი მოუშადა სარწყავი მიწათმოქმედების პრობლემის ისტორიულ-ეთნოგრაფიულ შესწავლას. უკანასკნელი 15 წლის მანძილზე ამ მიმართულებით წარმოებული მუშაობის შედეგად გამოვლინებულია უაღრესად საყურადღებო მასალები, რომლებიც ახლებურად აფენენ შუქს ქართველი ხალხის მიწათმოქმედების ბევრ საკვანძო საკითხს როგორცაა: სამთო მიწათმოქმედება, ტერასული მეურნეობა, მესაქონლეობის საკითხები სარწყავ-სათიბ მეურნეობასთან დაკავშირებით, მემინდვრეობა, მებაღეობა, მევენახეობა და სხვა. გამოვლინებულია ხალხური საირიგაციო ტექნიკის მრავალფეროვანი, უმეტეს შემთხვევაში თვითმყოფი თავისებურებანი და ძველი ხალხური აგროტექნიკური ცოდნა და გამოცდილება, რომელთა უმრავლესობა წარმატებით გამოიყენება სოციალისტურ სოფლის მეურნეობაში.

როგორც ხემათ უკვე იყო აღნიშნული, ბაზისური და ზედნაშენური მოვლენების კონკრეტულ ეთნიკურ გარემოში კომპლექსური შესწავლა,



დამყარებული მოვლენათა დინამიკისა და ისტორიული კავშირების გათვალისწინებაზე გვაძლევს დიდი მნიშვნელობის მქონე დასკვნებს. ამის თვალსაჩინო მაგალითია ქართველი მთიელების სოციალურ ურთიერთობათა და რწმენა-წარმოდგენების ერთობლიობაში შესწავლის შედეგები. დადგენილია ქართველი ტომების პოლითეიზმი და ძველი ქართული პანთეონის განვითარების საფეხურები, რომლებიც შეეხიტივებიან და ასახავენ საზოგადოებრივი განვითარების შესაბამის საფეხურებს. კვლევამ გამოავლინა პირველყოფილ-თემური წყობილების რღვევის პერიოდისა და ადრეკლასობრივი საზოგადოების პანთეონის სპეციფიკური სახეობანი. კონკრეტულ მასალაზე გაირკვა, რომ რწმენა-წარმოდგენების განვითარება და პანთეონის სხვადასხვა საფეხურებზე დვთაებათა ტრანსფორმაცია ქართველი ტომების სოციალურ-ეკონომიკურ განვითარებას მიჰყვებიან და მის ანარეკლს წარმოადგენენ. საზოგადოებრივი განვითარების ადრეკლასობრივი საფეხურის პანთეონის დადგენა და მისი ბუნებისა და თვისებების გამოვლინება პრინციპული მნიშვნელობის მეცნიერული მონაპოვარია; იგი მყარ ნიადაგზე აყენებს დებულებას საქართველოსა და კავკასიის მთის მოსახლეობაში საზოგადოებრივი განვითარების ადრეკლასობრივი საფეხურის არსებობის შესახებ.

მნიშვნელოვანი შედეგია მოპოვებული, მანამდე საგანგებო კვლევის გარეშე დარჩენილი, ქართული საწესო გრაფიკული ხელოვნების შესწავლის საქმეში. სვანური მასალის ანალიზის საფუძველზე გაირკვა, რომ გრაფიკული ხელოვნების მდიდარი ხალხური მონაცემები ტრადიციული მხატვრობის ნიმუშებს წარმოადგენენ. დადგენილ იქნა ამ მხატვრობის ნატურალისტური შინაარსი და ორი სხვადასხვა სტილი: რეალისტური და აბსტრაქტული. შესწავლამ გამოავლინა ამ უკანასკნელი მხატვრობის მაგიური ხასიათი და მისი კავშირი საზოგადოების საწარმოო საქმიანობასთან. მეცნიერული კვლევის ამ შედეგებს ზოგადთეორიული მნიშვნელობაც აქვთ პირველყოფილ ხელოვნებაში სიმბოლური მნიშვნელობის გეომეტრიულ გამოსახულებათა გენეზისის პრობლემის გადასაწყვეტად. ასევე ქართული ხალხური ორნამენტის ტრადიციული სიმბოლოებისა და კომპოზიციების აგებულების შესწავლამ გამოავლინა მათი კავშირი მახლობელი აღმოსავლეთისა და ეგეოსის ხალხების შესაბამის მონაცემებთან, რაც საშუალებას იძლევა წარმოვიდგინოთ იგი როგორც პროდუქტი ხანგრძლივი კულტურული ურთიერთობისა, აგრეთვე გაირკვა, რომ დედაბობის ორნამენტულ კომპლექსის რელიგიური გააზრება ემთხვევა ქრისტიანობის წინარე ხანას. წარმატებით მუშავდება ქართველთა უძველესი რწმენა-წარმოდგენებისა და მითოლოგიის საკითხები. მთიელების მითოლოგიური გადმოცემები, თქმულებებში დაცული დევებისა და დვთისშვილების ბრძოლის ამსახველი მასალა ავლენს ბრძოლის ხანგრძლივ ხასიათს. ბრძოლის სხვადასხვა მომენტებზე დაკვირვება ამჟღავნებს იმ დროისათვის განვითარებულ სამხედრო ხელოვნებას, ბრძოლის ტაქტიკას.



საბრძოლო იარაღების სახეობებს. გარდა ამისა, გარკვეულია, რომ თქმულებების, ღეგების, სახით საქმე გვაქვს არა ჯადოსნური ზღაპრების პერსონაჟ-ღეგებთან, არამედ გარკვეული ეთნიკური ფენის წარმომადგენელ მოსახლეობასთან.

მნიშვნელოვანი შედეგებია მოპოვებული გვარის სტრუქტურისა და ნათესაობის ფორმების, თემური ორგანიზაციის, ხალხური მმართველობის, დიდი ოჯახის, საქორწინო და სოციალური ურთიერთობის სხვა საკითხების შესახებ. მრავალი წლის მანძილზე წარმოებული კვლევის შედეგად ეთნოგრაფიულად არის შესწავლილი ქართული საოჯახო თემი, განზოგადდა მდიდარი ეთნოგრაფიული, საარქივო, ისტორიული და სხვ. წყაროები. საოჯახო თემის, როგორც სამეურნეო საწარმოო უჯრედის განვითარება განხილულია საქართველოს სოციალურ-ეკონომიური განვითარების ძირითად ეტაპებთან დაკავშირებით.

ინტენსიური მუშაობა წარმოებდა მატერიალური კულტურის შესწავლის ხაზით: კვება, საცხოვრებელი და სამეურნეო ნაგებობანი, დასახლება, ტანსაცმელი, ტრანსპორტი, ისევე როგორც ხელოსნობის დარგებში (ხის, ქვის, ტყავის, ლითონის, რქის, ძვლის, გიშრის გამოყენების ხალხური წესები), აგრეთვე სელის, კანაფის, მატყლის, აბრეშუმის ქსოვილების დამზადება.

საყურადღებოა მეტალურგიის ხალხური ხერხების შესწავლის შედეგები. რაჭის ეთნოგრაფიულ სინამდვილეში შემონახული და გამოვლინებული წესები შუქს აწვნიან კულტურულ-ისტორიული მნიშვნელობის საკვანძო საკითხებს. ეთნოგრაფიული მასალით ახსნას პოვებს ქართველი ტომების მიერ მაღალხარისხოვანი ლითონის მისაღებად გამოყენებული უძველესი ტექნოლოგიური მონაპოვარი, რაც საუკუნეების მანძილზე ამოუხსნელ საიდუმლოებად რჩებოდა.

შედეგიანი აღმოჩნდა ქართველი ხალხის მეურნეობის ძველი ფორმების – ნადირობის და მეფუტკრეობის შესწავლა. გამოვლენილია მეფუტკრეობის თავისებურებანი და მისი ადგილი ქართველი და კავკასიელი ხალხების მეურნეობაში. კვლევის შედეგებს დიდი მნიშვნელობა აქვთ მეფუტკრეობის ისტორიის ზოგადი საკითხების შესწავლისათვის.

მევენახეობა-მეღვინეობისა და მეხილეობის დარგში შესწავლილია საქართველოს სხვადასხვა კუთხეში დამკვიდრებული ვაზისა და ხეხილის მოვლა-მოშენების საუკუნოვანი ტრადიციები, ღვინის დაყენების ხალხური წესები, საყურადღებო დასკვნებია მიღებული ღუდისა და ზეთის კულტურის შესწავლის შედეგად.

სათანადო მუშაობა მიმდინარეობდა ისეთ საკითხებზე, როგორცაა ხალხური სპორტი, მუსიკალური ფოლკლორი, ტოპონიმიკა. დაიწერა ნაწარმოები მეზობელი ქვეყნების ეთნოგრაფიიდან, დამუშავდა ზოგადი ეთნოგრაფიის თეორიული საკითხები.

ქართველი ეთნოგრაფების საკვლევაძიებო მუშაობაში ერთ-ერთი წამყვანი ადგილი უჭირავს კავკასიის ხალხთა ეთნოგრაფიის საკითხებს

და ეს ბუნებრივიც არის, რადგან სწორად დაყენებული მეცნიერული მუშაობა საქართველოს მოსახლეობის ყოფისა და კულტურის თავისებურებათა შესწავლის დარგში პირველ რიგში გულისხმობს ქართველი ხალხის უშუალო მუშობლების ეთნოგრაფიის შესწავლა-დამუშავებას. ამ ხაზით ადრევე გაშლილმა მუშაობამ მნიშვნე-



გელათის სამეცნიერო სესიაზე, 1966 წ. მარჯვნიდან შ. ამირანაშვილი, ა. კიკვაძე, ვ. ღონღუა, ს. ყაუხჩიშვილი, გ. ჩიტაია და სხვები

ლოვნად შეუწყო ხელი მოძმე რესპუბლიკების სომხეთის, აზერბაიჯანის, დაღესტნის, ყაბარდო-ბალყარეთის, ადიღეს და სხვ. სამეცნიერო დაწესებულებებთან მეცნიერული თანამშრომლობისა და კოორდინაციის გაძლიერებას. ამჟამად ეს დაწესებულებები შემოქმედებით თანამშრომლობაში მუშაობენ განმაზოგადოებელ ნაშრომზე - კავკასიის ეთნოგრაფიულ ატლასზე, რომლის პირველი საფეხური იქნება შესაბამისად ქართული, სომხური, აზერბაიჯანული და სხვ. ეთნოგრაფიული ატლასების მომზადება. პარალელურად ეს დაწესებულებები მუშაობენ რიგ საკოორდინაციო პრობლემაზე. უნდა აღინიშნოს, რომ სოციალისტური ყოფისა და კულტურის პრობლემის კოორდინაციის წესით დამუშავება დაისახა ჯერ კიდევ 1949 წელს თბილისში ჩატარებულმა კავკასიის ეთნოგრაფიის სამეცნიერო სესიამ, რომელიც ჩვენი აკადემიის თაოსნობით იყო მოწვეული. განვლილი დროის მანძილზე კავკასიის ხალხთა ეთნოგრაფიის შესწავლის ხაზით როგორც ერთობლივი, ისე ცალ-ცალკე ხასიათის რიგი მნიშვნელოვანი ღონისძიება ჩატარდა: ახლო რედაქციულ თანამშრომლობაში მომზადდა ეთნოგრაფიული ნარკვევები ქართველები, სომხები, დაღესტნელები და სხვ. სსრ კავშირის მეცნიერებათა აკადემიის მრავალტომიანი გამოცემის Народы мира -ს სათანადო ტომისათვის Народы кавказа - ჩატარდა გაერთიანებული სამეცნიერო ეთნოგრაფიული ექსპედიციები ჩვენთან და ჩრდ. კავკასიაში, მოეწყო პრობლემური სამეცნიერო სესიები, აკად. ს. ჯანაშიას სახ. საქართველოს სახელმწიფო მუზეუმში კავკასიური კოსტუმების გამოფენა, გრძელდება მოძმე რესპუბლიკებიდან წარმოგზავნილი ეთნოგრაფიის სპეციალობის ასპირანტების მომზადება ივ. ჯავახიშვილის სახ. ისტორიის ინსტიტუტსა და თბილისის სახელმწიფო უნივერსიტეტში, აგრეთვე რიგი ნაშრომები, რომლებშიაც შესადარებელი მასალების

ანადიხის საფუძველზე კავკასიის ხალხთა ეთნოგრაფიის არა ერთ-ერთ საყურადღებო საკითხია დასმული და გაშუქებული. ერთ-ერთმა სპეციალურმა ნაშრომმა „О задачах советской этнографии“ ფართო და საქმიანი გამოხმაურება ჰპოვა საბჭოთა კავშირის ფარგლებს გარეთაც.

ახალი სოციალური ყოფა და კულტურა

ქართველი ეთნოგრაფები ფართო ფრონტით და წარმატებით მუშაობენ საბჭოთა ეთნოგრაფიული მეცნიერების ცენტრალურ პრობლემაზე – კომუნიზმის მშენებელი ხალხის ყოფისა და კულტურის შესწავლაზე. უნდა ითქვას, რომ სამეცნიერო სიძნელეების გადალახვაში, რომელიც ამ პრობლემის შესწავლის დაწყებისას დადგა საბჭოთა მეცნიერების წინაშე, ქართველმა ეთნოგრაფებმა მნიშვნელოვანი წვლილი შეიტანეს. ამჟამად ჩვენში ნაყოფიერი მუშაობაა გაშლილი კოლმეურნე გლეხობის, მრეწველობის მუშების, ქალაქისა და სოფლის ინტელიგენციის ყოფისა და კულტურის შესწავლაზე. მეცნიერული დაკვირვებისა და შესწავლის საგანია მატერიალურ-ტექნიკური ბაზის ზრდის და განმტკიცების შედეგად მშრომელთა საწარმოო, საოჯახო და საზოგადოებრივ ყოფაში მიმდინარე ცვლილებები, კომუნისტური შრომისა და ცხოვრების ნორმების ადამიანთა ჩვევად გადაქცევის პროცესები და ის ახალი მოვლენები, რომლებიც მტკიცედ იკიდებენ ფეხს და შედიან ყოფასა და კულტურაში.

ცნობილია, რომ ეთნოგრაფიის საგნისა და მეთოდის კონკრეტული ხასიათით შეპირობებულია ეთნოგრაფების თითქმის ყველაზე ახლოს ყოფნა ცოცხალ სინამდვილესთან, ხალხის მატერიალური თუ სულიერი კულტურის წერილმან თუ მსხვილმან საკითხებთან. ამიტომ ეთნოგრაფიულ დაკვირვებას ცხოვრებისეულ საკითხებზე და კვლევის განზოგადოებას სადღეისო ამოცანების თვალსაზრისით პრაქტიკული მნიშვნელობა და ღირებულება ეძლევათ. ამ მხრივ განსაკუთრებული როლი აკისრია ეთნოგრაფიულ მეცნიერებას გადმონაშთების შესწავლის საქმეში.

ერთი მხრით, ხალხის სასარგებლო საწარმოო ჩვევებისა და გამოცდილების, კულტურის ტრადიციების შესწავლა და მათი ჩაყენება ახალი საზოგადოების მშენებლობის სამსახურში და მეორე მხრით, მავნე გადმონაშთების გამოვლინება, მათი სოციალურ-ეკონომიური ფესვების შესწავლა და მათთან ბრძოლის კონკრეტული მეთოდების შემუშავებაში მონაწილეობა ეთნოგრაფების საპატიო ამოცანას შეადგენს.

ბოლო წლების ეთნოგრაფიულ გამოკვლევებში ერთ-ერთი მთავარი ადგილი უჭირავს საკოლმეურნეო მიწდვრებისა და წარმოების დამკერვლთა ბრიგადების შემოქმედებითი შრომისა და საოჯახო და საზოგადოებრივი ცხოვრების თავისებურებათა გამოვლინება-



გ. ჩიტაია ქართველ ეთნოგრაფთა შორის დაბადების 90-ე
წლისთავზე, 1980 წ.

შესწავლას. დღეისათვის ეთნოგრაფიულად შესწავლილია რესპუბლიკის მსხვილი საწარმოების – ჭიათურის და ტყიბულის მადაროელთა, ქუთაისის საავტომობილო ქარხნის, თბილისის ორთქმავალ-ვაგონშემკეთებელი ქარხნის, აბრეშუმსაქსოვი ფაბრიკის და სხვ. მუშებისა და ტექნიკური ინტელიგენციის ყოფა და კულტურა, ცალკე მონოგრაფიები მიუძღვნა – ქართლის, კახეთის, გურიის, და სხვათა საკოლმეურნეო სოფლების ეთნოგრაფიულ შესწავლას. შეისწავლება საბჭოთა მეურნეობების მშრომელთა ყოფა და კულტურა.

დიდი მუშაობაა გაწეული საბჭოთა ხელისუფლების წლებში სამუზეუმო-ეთნოგრაფიულ საქმეში. ცნობილია, რომ სამუზეუმო კოლექციები, რომლებიც კამერალური ეთნოგრაფიული კვლევა-ძიების ძირითად ბაზას შეადგენენ რევოლუციამდელ პერიოდში გაფანტული იყო თბილისის სხვადასხვა მუზეუმში, რაც ამწვლელდა მათი მეცნიერული ღირებულების გარკვევას და ამასთან ერთად შეუძლებელს ხდიდა თემატიკური კომპლექსების შედგენას და მათ სამუზეუმო ექსპოზიციას. 1925 წელს მოხდა ამ ფონდების ცენტრალიზაცია საქართველოს სახელმწიფო მუზეუმში. შემდგომში ამ მუზეუმის ფონდი გამდიდრდა აბისინიის, ირანისა და აზიის სხვა ქვეყნების მეტად მნიშვნელოვანი კოლექციებით. ეთნოგრაფიული მუშაობის მეცნიერული პროგრამის შესაბამისად გაიშალა ფართო საველე მუშაობა ეთნოგრაფიული კოლექციების შესაგროვებლად. ამის პარალელურად განსაკუთრებული ყურადღება ექცეოდა სამუზეუმო ეთნოგრაფიული მასალების პუბლიკაციას, მეცნიერული ექსპოზიციების მოწყობით, ასევე ბეჭდვითი გზით. აქ სხვადასხვა დროს მოეწყო დიდი ეთ-



ნოვგრაფიული გამოფენები, როგორცაა ხევესურეთისა და სვანეთის ეთნოგრაფიული გამოფენები, XIX ს. ქართული ტანსაცმლის, კავკასიური ხალისების, ხის ჩუქურთმის, ქართული საბრძოლო იარაღის გამოფენები, აბისინიის ეთნოგრაფიული გამოფენა და სხვა. აღსანიშნავია, რომ ხევესურეთისა და სვანეთის ეთნოგრაფიულ გამოფენებში, რომლებიც 30-იან წლებში მოეწყო, საკითხის შესწავლის შესაბამისად, ასახული იყო ახალი ყოფის მონაცემები, აქვე სათანადოდ იყო გაშლილი ანტირელიგიური მასალა. ბოლო ხანების ნამუშევრებიდან აღსანიშნავია საქართველოს ერთიანი ეთნოგრაფიული გამოფენა, რომელზედაც ასახულია ქართველი ხალხის ძველი და ახალი ყოფა და კულტურა.

საქართველოს მუზეუმის ეთნოგრაფიის განყოფილება დაადგა შრომისა და კულტურის ისტორიის შერწყმულად ჩვენების გზას. მნიშვნელოვანი მუშაობა ჩაატარეს თბილისის, გორის, ყაზბეგის, ქუთაისის, ბათუმის, ფოთის, გეგეჭკორის და რესპუბლიკის სხვა კუთხეების მხარეთმცოდნეობისა და ისტორიულ-ეთნოგრაფიულმა მუზეუმებმა, შესაბამისი კუთხეების მოსახლეობის ძველი და ახალი ყოფისა და კულტურის შესასწავლად და გამოფენებზე ასახვისათვის. ამ მუშაობას ხელს უწყობს და ეხმარება კონტაქტები, მეცნიერული კონსულტაციები, ადგილზე გაწეული პრაქტიკული ხელმძღვანელობა ეთნოგრაფიის დარგში მომუშავე სპეციალისტების მხრივ.

ცალკე უნდა აღინიშნოს ერთი მნიშვნელოვანი საკითხის შესახებაც, რომელიც ჯერ საბოლოოდ ხორცშესხმული არ არის, მაგრამ რომელსაც ორგანიზაციული ხასიათის თავისი ისტორია უკვე აქვს.



კ. ბარდაუელიძის ხსოვნისადმი მიძღვნილი სამეცნიერო სესია ისტორიისა და ეთნოგრაფიის ინსტიტუტში 1985 წ. მარცხნიდან: ალ. რობაქიძე, ლ. ნიბიროვი, კ. ნილოყაშვილი, თ. ცაგარეიშვილი, ვ. ნიტაია, თ. დლორთქიფანიძე

ეს არის თბილისის ეთნოგრაფიული მუზეუმი ღია ცის ქვეშ, რომელიც მოწყობის ინიციატივა ეთნოგრაფებს ეკუთვნით და მათ მიერვე ამ მხრივ დიდი საორგანიზაციო მუშაობაა გაწეული.

ამ მაგალითების მიხედვით თვალნათლივ შეიძლება წარმოვიდგინოთ ერთის მხრივ, ქართული ეთნოგრაფიული მასალის სიმდიდრე, და მეორეს მხრივ, მის საფუძველზე წარმოებულ ნაყოფიერი მეცნიერული მუშაობის შედეგები.

ამჟამად საქართველოს ეთნოგრაფიის სპეციალისტს სამეცნიერო-კვლევითი მუშაობა აღარ შეუძლია მარტოდ-მარტო საქართველოს ეთნოგრაფიული მასალების ფარგლებში აწარმოოს, არამედ ყოველი სამეცნიერო საკითხის დასმის დროს საჭიროა აგრეთვე იმ მასალების გათვალისწინება, რომლებსაც გვაწვდის კავკასია, წინა აღმოსავლეთი და კიდევ უფრო მეტად ძველი აღმოსავლეთის კულტურის კერები.

კვლევის ასე ფართო ასპარეზზე გადატანასთან დაკავშირებით წლების მანძილზე წარმოებს კადრების მომზადება თბილისის სახელმწიფო უნივერსიტეტის ისტორიის ფაკულტეტზე, საქართველოს მეცნიერებათა აკადემიის ისტორიის ინსტიტუტის ეთნოგრაფიის განყოფილებაში და აკად. ს. ჯანაშიას სახ. სახელმწიფო მუზეუმის ეთნოგრაფიის განყოფილებაში.

საინტერესო გზა განვლო ეთნოგრაფიულმა მუშაობამ თბილისის სახელმწიფო უნივერსიტეტში. აქ ამ 40 წლის წინათ საფუძველი ჩაეყარა ეთნოგრაფიის სწავლებას, რაც დიდად ეხმარება და ხელს უწყობს ჩვენი ახალგაზრდობის აღზრდის საპატიო საქმეს. უნივერსიტეტის კედლებშივე ადრიდანვე დაიწყო ახალგაზრდა მეცნიერული კადრების მომზადება და წრთობაც. უნივერსიტეტის ისტორიის, ფილოლოგიის, აღმოსავლეთმცოდნეობის, გეოგრაფიის ფაკულტეტებზე იკითხებოდა და იკითხება საქართველოს, კავკასიის, სსრ კავშირის მახლობელი აღმოსავლეთის ეთნოგრაფია, ზოგადი ეთნოგრაფია, სპეცკურსები, ტარდება სპეცსემინარები. ნაყოფიერ მუშაობას ეწევა უნივერსიტეტის ეთნოგრაფიის კაბინეტი. განსაკუთრებული ყურადღება ექცევა სტუდენტთა საწარმოო პრაქტიკას, მათ წვრთნას როგორც ადგილობრივ, სამუზეუმო პირობებში, ისე საველე ეთნოგრაფიული მუშაობის დროს. ნაყოფიერ მუშაობას ეწევა სტუდენტთა სამეცნიერო წრის ეთნოგრაფიული სექცია. ქართველი სტუდენტები წარმატებით მონაწილეობენ საკავშირო სესიებსა და კონფერენციებზე.

სტუდენტებსა და ასპირანტებს სათანადო დახმარებას უწევს ნაბეჭდი სტენოგრამა ზოგადი ეთნოგრაფიის შესავალი, რომელიც სექტების სახელწოდებით არის ცნობილი.

კადრების მომზადება მოხდა არა მარტო საქართველოს ეთნოგრაფიის სპეციალობით, არამედ ჩრდილო კავკასიის ხალხებისა (დაღესტნელების, ჩერქეზების) და მახლობელი აღმოსავლეთის ხალხების (თურქების, სპარსელების) ეთნოგრაფიის სპეციალობითაც.

ამჟამად საქართველოს რესპუბლიკის ეთნოგრაფიულ დაწესებულებებში მუშაობას ეწევიან მეცნიერებათა დოქტორები და კანდიდატები.

თანამედროვე ვითარებაში ეთნოგრაფიული მუშაობა სწარმოებს ისტორიის ინსტიტუტის ეთნოგრაფიის განყოფილებაში – ამ დარგში წარმოებული კვლევა-ძიების ხელმძღვანელ დაწესებულებაში, საქართველოს სახელმწიფო მუზეუმის ეთნოგრაფიის განყოფილებაში, თბილისის სახელმწიფო უნივერსიტეტის არქეოლოგიის, ხელოვნების ისტორიისა და ეთნოგრაფიის კათედრაზე, საქ. მეცნ. აკადემიის აფხაზეთის სამეცნიერო-კვლევით ინსტიტუტში, საქ. მეცნ. აკადემიის სამხრეთ ოსეთის სამეცნიერო-კვლევით ინსტიტუტში, საქართველოს სსრ ფიზკულტურის სამეცნიერო-კვლევით ინსტიტუტში და სამხარეთმცოდნეო მუზეუმებში (გორის, ქუთაისის, ბათუმის, სოხუმის, სტალინის, თელავის, ახალციხის, ყაზბეგის, სიღნაღის და სხვ.).

სათანადო ყურადღება ექცევა წევნში ქართული ეთნოგრაფიის ისტორიოგრაფიის საკითხებს. დამუშავდა და გამოიცა XIX საუკუნის საქურადღებო ეთნოგრაფიული ძეგლები და მასალები, მონოგრაფიულად იქნა შესწავლილი ქართველ მოღვაწეთა ეთნოგრაფიული შემკვიდრება.

30 – 40-იან წლებში შრომატევადი და ნაყოფიერი მუშაობა ჩატარდა საქართველოს სხვადასხვა კუთხის მხარეთმცოდნეობითი და ეთნოგრაფიული მასალის შესაგროვებლად, რომელიც გამოქვეყნდა ცალკე სერიაში.

სათანადოდ იყო აგრეთვე დაყენებული სამეცნიერო ინფორმაცია და პერიოდული ბეჭდური ანგარიშგება ეთნოგრაფიული მეცნიერების განვითარებისა და მნიშვნელოვანი მოვლენების შესახებ.

იბუჭდებოდა კრიტიკული წერილები როგორც საბჭოთა, ასევე უცხო ავტორების ნაშრომებზე. დაიბეჭდა უცხო ავტორების რეცენზიები ქართველი ეთნოგრაფების გამოკვლევებზე. გამოქვეყნდა ეთნოგრაფიული სამეცნიერო პოპულარული ნაშრომების სერია.

საქართველოს ეთნოგრაფთა კოლექტივი აერთიანებს ივ. ჯავახიშვილის სახ. ისტორიის ინსტიტუტის ეთნოგრაფიის სექტორს თავისი ორი განყოფილებით, ს. ჯანაშიას სახ. საქართველოს მუზეუმის ეთნოგრაფიის განყოფილებასა და თბილისის სახელმწიფო უნივერსიტეტის სათანადო კათედრის მუშაკებს, აგრეთვე დ. გულიას სახელობის აფხაზეთის სამეცნიერო კვლევითი ინსტიტუტის, ბათუმის სამეცნიერო-კვლევითი ინსტიტუტისა და სამხრეთ ოსეთის სამეცნიერო-კვლევითი ინსტიტუტის ეთნოგრაფებს.

ეთნოგრაფიული პროდუქცია ქვეყნდება ოთხი სერიის სახით: 1. საქართველოს ეთნოგრაფიის მასალები; 2. მონოგრაფიები, 3. სამეცნიერო-პოპულარული ნაწერები და 4. კატალოგები, ალბომები, ღია ბარათები.

დასასრულ, უნდა აღინიშნოს, რომ დასავლეთში ეთნოლოგები უმთავრესად კულტურის მოდელებისა და ეტილონების ძიებით არიან



დასაქმებულნი, საბჭოთა ეთნოგრაფები კი უაღრესად პრინციპული ხასიათის პრობლემების დამუშავებასთან ერთად პრაქტიკულ, ცხოვრებისეული ამოცანების ამოხსნასაც ემსახურებიან.

საბჭოთა ეთნოგრაფების მიერ ბოლო ხანებში შექმნილია განმაზოგადოებელი ნაშრომები, მათ შორის მრავალტომეული სერიული გამოცემა Народы мира (17 ტომი), რომელშიც მოცემულია დეტალური მოსახლეობის ეთნოგრაფიული დახასიათება. ამ გამოცემაში გარკვეულია ცალკეული ხალხების წარსული და აწმყო, მათი კულტურა და ეოფა, მათი ცხოვრების იერი. ამ საპრობლემო და განმაზოგადოებელი ნაშრომის შექმნაში ქართველ ეთნოგრაფებსაც აქვთ თავიანთი წვლილი შეტანილი.

Народы мира-ს სერიის კავკასიურ ტომში, – Грузины ქართველი ეთნოგრაფების კოლექტიური ნაშრომია (ვ. ბარდაველიძე, რ. ხარაძე, ლ. ბოჭორიშვილი, მ. გუგუშიძე, ა. რობაქიძე, ი. ჭყონია, გ. ჩანაშვილი, ა. ლეკიაშვილი, ნ. ბრეგაძე, გ. ჯავახიშვილი, ლ. გაბუნია და სხვები). მასში ქართველი ხალხის კულტურა და ეოფა წარმონეწილია როგორც თავისი შინაგანი განვითარების გზით შექმნილი და არა გარედან შემოტანილი და ამდენად მეორეხარისხოვანი.

ჯერ კიდევ აკადემიკოსი ნ. მარი თავის საპროგრამო მოხსენებაში, რომელიც მან 1911 წლის 19 დეკემბერს წაიკითხა რუსეთის მეცნიერებათა აკადემიის საჯარო სხდომაზე, ამბობდა: მტკიცდება რწმენა, რომ გაირკვევა წყაროსთვალი იმ ელემენტებისა, რომლებიც ორიგინალობის დაღს ასვამენ კავკასიის ხალხების ყველა ეოქის კულტურულ ცხოვრებას, გამომჟღავნდება ქვის ეეშაპების საიდუმლოება და ღირსეულ პასუხს მიიღებს ღინგვისტიკური გამოწვევა, რომელიც კითხვის სახითაა დასმული კავკასიის მისამართით – ძველი სამყაროს საიდუმლოებით მოცული ენების ნათესაობის შესახებ ქართულ ენასთან.

თუ აკად. ნ. მარი ამ დიდი პრობლემის გადაწვევტას ეძებდა კულტურის ისეთი ელემენტების შესწავლაში, როგორცაა ენა და ეეშაპები, თანამედროვე გამოკვლევების შედეგად ამ პრობლემას მრავალი ახალი ასპექტი გაუჩნდა, რომელთაგან მხოლოდ ერთი რიგის საკითხებია ამოხსნილი. ამ მიმართულებით ქართველ ეთნოგრაფებს ისევე როგორც სხვა ისტორიული დარგის სპეციალისტებს მომავალში ბევრი აქვთ გასაკეთებელი.



კარგადაა ცნობილი საბჭოთა სკოლის მიღწევები ეთნოგრაფიაში. გარკვეულ ეთნიკურ წარმონაქმნთა კულტურისა და ყოფის კონკრეტულ მასალათა შესწავლა დიალექტიკური მეთოდის საფუძველზე და სოციალისტური მშენებლობის პრაქტიკასთან მჭიდრო კავშირი წარმოადგენს მყარ საფუძველს ნაყოფიერი სამეცნიერო-კვლევით მუშაობისათვის, რომელმაც არსებითი შედეგები მოგვცა. საბჭოთა ეთნოგრაფიამ წამოაყენა და ცალკეულ ხალხთა კონკრეტული მასალების შესწავლით გადაწვიტა საკვანძო საკითხთა მთელი რიგი; გრძელდება ზოგად-თეორიული მნიშვნელობის პრობლემების დამუშავება, მაგრამ ჩვენს მეცნიერებას შეუძლო მეთი წარმატებისათვის მიეღწია იმ შემთხვევაში თუ მეთი ყურადღება მიექცეოდა საველე-ეთნოგრაფიულ მუშაობას. სამწუხაროდ არც საბჭოთა ეთნოგრაფიული პრესა აქამდე არ აქცევდა სათანადო ყურადღებას ეთნოგრაფიული მუშაობის პრინციპებისა და მეთოდების დამუშავებას.

ცნობილია, რომ მეცნიერება არ არის ფაქტების გარეშე. ეთნოგრაფია ფაქტებს ცოცხალი ყოფიდან კრეფს. რაც უფრო მეტია უტყუარი, სრულფასოვანი, ამომწურავი და ყოველმხრივი ფაქტები, მით უფრო ადვილია მათი გაგება, გააზრება, განზოგადოება და მოვლენათა კანონზომიერებათა დადგენა საზოგადოების და მისი განვითარების კანონების შესახებ. ამ რთულ სამეცნიერო-კვლევით პროცესში უმთავრესი მომენტია ფიქსირებული ფაქტებისა და მოვლენების ობიექტურობისა და უტყუარობის დადგენა.

როგორც ცნობილია, ეთნოგრაფია არქეოლოგიისაგან განსხვავებით, კონკრეტულ მასალებს, ფაქტებს კრეფს ცოცხალი ყოფიდან, „ველზე“, კონკრეტულ ეთნიკურ წარმონაქმნთა ცოცხალ სინამდვილეზე უშუალო დაკვირვებათა გზით. ეთნოგრაფიული მეცნიერების ეს დამახასიათებელი თვისებები წარმოადგენს ამავე დროს იმ სპეციფიკას, რითაც იგი ისტორიის სხვა დისციპლინათაგან განსხვავდება. ეთნოგრაფია ხომ ისტორიის დისციპლინაა, რომელიც ეთნიკურ გაერთიანებებში (ერთიანობას), მათ ზოგად და თვითმყოფ ნიშნებს სწავლობს ცოცხალ ყოფაზე უშუალო დაკვირვებების გზით.

დარწმუნებით შეიძლება ითქვას, რომ გეგმაზომიერი და სისტემატიური შესწავლის, თვითმყოფი ნიშნების და ხალხის კულტურის და ყოფის თავისებურებათა გამოვლინების გარეშე შეუძლებელია მეტ-ნაკლები სიზუსტით ნებისმიერი ხალხის მატერიალური დოვლათის მწარმოებელთა, ხალხის მასების ისტორიის წარმოდგენა. ისტორიულ

* შენიშვნა: მოხსენება წაკითხულ იქნა 1956 წელს მაისში, მოსკოვში, ეთნოგრაფთა თათბირზე. თუჩისები დაიბეჭდა წიგნში – Этнографическое совещание 1956 г. Тезисы докладов и пленарных заседаний, М.-Л, 1956 г.; ნაშრომი გამოქვეყნდა – Советская Этнография, 1957, 4; ნაშრომის ქართული ვარიანტი დაკუთვლია გ. ჩიტაიას პირად არქივში. [თ ც.]

¹ С. П. Толстов, Советская школа в этнографии, Сов. Этнография, №4, 1947.

დისციპლინათგან არც ერთი არ დგას ისე ახლოს უშუალო მწიბრობებთან, როგორც ეთნოგრაფია.

ცოცხალი ეთნოგრაფიული სინამდვილე, ეს უპირველეს ყოვლისა მშრომელთა ემპირიული ცოდნა, შრომითი და საწარმოო ჩვევაა, რაც ხალხური კულტურის ძირითად ფონდს შეადგენს. კულტურის ეს ნიშნები თავისი ფესვებით შორეულ წარსულამდე მიდის. ხალხური ემპირიული ცოდნიდან ყველა არ ისპობა მათი წარმომშობი ბაზისის ლიკვიდაციასთან ერთად; ზოგიერთი მათგანი განიცდის რა სრულყოფას, ხალხის ყოფაში აგრძელებს არსებობას. უფრო მეტიც, მრავალი მათგანი დადასტურებას პოუვებს სამეცნიერო-კვლევით ექსპერიმენტში, დგება ახალი საზოგადოების მშენებლობის სამსახურში. ასე, მაგალითად, მრგვალი სხეულის, ბორბლის, ბრუნვის პრინციპი, უხსოვარ დროში ემპირიული გზით მარტივ წარმოდგენათა საფუძველზე აღმოჩენილი, დღევანდლამდე გამოიყენება, როგორც მეცნიერულად და ექსპერიმენტულად დასაბუთებული.

შეიძლება აღარ გავაგრძელოთ საუბარი ხალხური ემპირიული ცოდნის შესახებ. თვალსაჩინოებისათვის ორიოდე მაგალითი მოვიყვანოთ: კავკასიაში ზოგიერთ ხალხთა პრაქტიკაში დადასტურებულია, რომ, როცა სახუნელ ადგილებში სარეველა მეტისმეტად მრავლდებოდა, გლეხობა იქ ფეტივს თესავდა. დიდი ხანია შემჩნეული, რომ ფეტივი მალე მწიფდება, ამიტომ შეიძლებოდა მისი გვიან გაზაფხულზე დათესვა. ამ დროისათვის მინდვრად უკვე ჩნდება სარეველა. ამ დროს ყანის ხენისას გუთანი სარეველას ფესვებს თხრიდა და ამით ხელს უწყობდა მათ განადგურებას. ასეთი დამუშავების შემდეგ დარჩენილი სარეველა ფეტივის გამარგელის დროს ამოთხრებოდა. ჩვეულებრივ, ასეთ ყანებში ფეტივი კარგ მოსავალს იძლეოდა, უფრო მეტიც, ზოგიერთ შემთხვევაში გლეხობა სათანადოდ იყენებდა სარეველათა თესვების ცალკეულ სახეებს. ასე, მაგალითად, სარეველა მახობელას თესვს (*Cephalaria syriaca*) ზოგჯერ ურევდნენ დაფქვილ ხორბალს, რაც პურს სასიამოვნო გემოს აძლევდა და ზრდიდა მის ნაყოფიერებას. უკანასკნელ გარემოებას მნიშვნელობა აქონდა ადგილობრივ [კავკასიურ] თორნეებში გამოცხობისათვის. ნაკლებად წებოვანი ცომი თორნის კედლებს სუსტად ეკვრის, ადვილად ვარდება.

უნდა აღინიშნოს, რომ თორნე კავკასიაში იმ ხორბლეულის პარადელურად გვხვდება, რომლებიც დიდი წებოვანობით გამოირჩევა. მთიან რაიონებში, სადაც ზონალობის გამო ხორბლეული ვერ მწიფდება, და ამიტომაც ნაკლებწებოვანია, თორნეს ვერ ვხვდებით.

მეორე მაგალითი: ისეთ შემთხვევაში, როცა ჩვენს სოფლებში მოესავლიანობის ან, ამა თუ იმ მიზეზის გამო, საანულო პურის II დოლის პურის (*Tr. vrilagare*) თესლი აღარ აქონდათ, გლეხი საგაზაფხულო პურს დიკას (*Tr. ibericum*) თესავდა შემოდგომაზე. ამ ნათესის დიდი ნაწილი იღუპებოდა, ხოლო უმნიშვნელო ნაწილი უძლებდა ზამთრის სიცივეს და გაზაფხულზე პურდებოდა. მიღებული საშემოდგომო დიკას გლეხი იყენებდა, როგორც საანულის თესვს

და შემოდგომაზე კვლავ თესავდა. ხელმეორედ დათესილი ადვილად იტანდა ზამთრის სიცივეს, იკეთებდა თავთავებს, პურდებოდა, მოშვილი პური უკვე საანუელი იყო და არა დიკა.

დიკა საქართველოში პურეულის უძველესი სახეობაა. იგი საქართველოს მთიან რაიონებში დღემდე გვხვდება საგაზაფხულო ხორბლის სახით, რომელიც ნაირსახეობადაა წარმოდგენილი. არანაკლებ ძველია დოღის პურიც, რომელიც ფართოდაა გავრცელებული ბარის საქართველოში საშემოდგომო პურის სახით, რომელსაც ასევე მრავალი სახეობა გააჩნია. ამდენად, ბუნებრივია, რომ ქართველმა გლეხობამ ამ ხორბლეულზე საუკუნოვან დაკვირვებათა შედეგად გამოიმუშავა პრაქტიკულად ეფექტურ წვევათა და ხერხთა რიგი. ყურადღებას იპყრობს ის გარემოება, რომ დიკას გავრცელების რაიონებში ნიადაგის დასამუშავებლად გამოიყენება ანაჩა-გუთანი, ხოლო დაბლობებში, დოღის პურის გავრცელების რაიონებში, საანუელი გუთანი. ეს უკანასკნელი ამავე დროს შრომის ორგანიზაციის თავისებურ ფორმებსა და (მოდგამი, მონდავი, უღამი, აბაზი) 2000-3000 კომლის შემცველ კომპაქტურ დასახლებას უკავშირდება.

უკანასკნელ დრომდე ნასწავლი სპეციალისტები უაზრობად მიიხედავდნენ ზემოთ დასახელებულ მსგავს გარდაქმნებს და ღვეკნდად თვლიდნენ. ეს სპეციალისტები პრინციპულად წინააღმდეგი იყვნენ განეხილათ ისინი, როგორც ერთი სახეობის მეორედ გარდაქმნის შედეგი და მათ თვლიდნენ, „როგორც თესლთა ერთი სახეობის მეორესთან მექანიკური შერევის (წყლის, ქარის ან ფრინველთა მუშევრებით შერევა ველზე, სადაც თესვა წარმოებდა) შედეგს ან ვარაუდობდნენ, რომ შერეული სახის თესლი მოცემულ ნათესში დიდი ხნით ინახებოდა ნიადაგში“.

ამ მხრივ მეტად საინტერესოა უკანასკნელი გამოკვლევები, რომლებშიც ექსპერიმენტულ მონაცემთა საფუძველზე მტკიცდება, რომ გარემოს შეცვლილ პირობათა გავლენით ერთი სახეობის პურეულის ორგანიზმში წარმოიშევა და ყალიბდება სხვა სახეობათა სხეულის ჩანასახები².

ამრიგად ხალხის ემპირიული ცოდნა მეცნიერული ექსპერიმენტებით დასტურდება.

უშუალო მწარმოებლებს გარემოს გამოყენებისა და მასთან შეგუების პროცესში უნდა გამოეყენებინათ ბუნების კანონები და ამ უკანასკნელთა გათვალისწინებით უნდა ემოქმედათ. ეს, როგორც ჩანს, შესაძლებელი იყო იმიტომ, რომ ხალხი შეგრძნებდათა მეოხებით იქმნიდა საერთო ჯამში სწორ წარმოდგენას გარემოს შესახებ. აღმიანი ვერ შეეთვისებოდა ბიოლოგიურ გარემოს, მისი შეგრძნებები, რომ არ აძლევდნენ მას ობიექტურად სწორ წარმოდგენას მის შესახებ³.

² J. Segal, Wie das Leben auf der Erde entstandt, კრებული Weltall, Erde Mensch, BrI. 1954; Т. Лысенко, новое в науке о биологическом виде, Вестник АН СССР, 3, 1951, стр. 71, 73.

³ В. Ленин. Сочинения. Т. XIV, 1947, стр. 166.

მაგრამ მარტოოდენ შეგრძნებები, რომლებიც ახორციელებდნენ უშუალო კავშირს გარემოსთან, ვერ შეძლებდნენ ბუნების კანონთა აღმოჩენას. ამ ამოცანას პრაქტიკა და მასზე დამყარებულ პრაქტიკულ მოთხოვნათა საფუძველი, მათ დასაკმაყოფილებლად აღმოცენებული მეცნიერება წვევს. პირველყოფილი ეპოქის ადამიანმა არ იცოდა და დაახლოებითი წარმოდგენაც კი არ ჰქონდა ენერჯის ერთი სახის მეორე სახედ გარდაქმნაზე, მაშინ, როცა ხის ორი ნაფოტის ურთიერთხახუნის გზით ცეცხლს იღებდა. ბუნების ეს კანონი აღმოჩნდა და დაფუძნდა ადამიანის პრაქტიკულ და თეორიულ მოღვაწეობაში. აქედან გამომდინარე ცხადი ხდება, რომ პრაქტიკის გარეშე მეცნიერება ეს სქოლასტიკაა და რომ იგი თავისი შინაარსით მეტაფიზიკურია.

კაცობრიობის ისტორიის მრავალსაუკუნოვან მანძილზე მარტივ წარმოდგენათა საფუძველზე – შექმნილი კულტურული ღირებულებანი მრავალრიცხოვანია. ადამიანი ქმნიდა მათ და შექმნა კულტურის ამა თუ იმ სახის მატარებელი, მაშინ, როცა მას არსებობისათვის ბრძოლის პროცესში გაუჩნდა მარტივი წარმოდგენა, ანუ მაშინ, როცა ადამიანი იქცა ადამიანად. ამიტომ ბურჟუაზიულ-რეაქციული ეთნოგრაფიის მტკიცება უკულტურო ხალხთა შესახებ ყალბ წარმოდგენაზე დამყარებული უაზრობაა.

ბურჟუაზიულ-რეაქციულ ეთნოგრაფთა შეხედულება, კულტურულ ევროპელთა და უკულტურო არაევროპელთა შესახებ, არსებითად იმ რასისტული დებულებიდან გამომდინარეობს, რომლის მიხედვითაც არსებობენ აქტიური შემოქმედი რასები და პასიური – არაშემოქმედი, ე.ი. ისეთი რასები, რომლებსაც არაფერი შეუქმნიათ და არც რაიმეს შექმნა შეუძლიათ. ეს რეაქციული თვალთახედვა გაბატონებულ კლასთა ინტერესებს ემსახურება, ქადაგებს რასობრივ დისკრიმინაციას, წარმოადგენს ხალხთა ჩაგვრის „ფილოსოფიურ“ დასაყრდენს და ბედებს ხალხთა შორის უთანხმოებას. ამაში თანაბრად არიან დამნაშავენი გერმანული კულტურულ-ისტორიული სკოლაც (W. Schmidt, W. Koppers), ფრანგული სოციოლოგიური (Durkheim, Mauss) და ამერიკული ფსიქოლოგიური სკოლებიც, თავიანთი განშტოებით და ინგლისური ფუნქციონალიზმის სკოლაც (Br. Malinovsci). ამავე დროს, მსგავსი მსოფლმხედველობა სავსებით უცხოა საბჭოთა ეთნოგრაფიისთვის და იგი მას გადაწყვეტით უარყოფს.

ზემოთქმულის გათვალისწინებით თავისთავად ცხადია, რომ ეთნოგრაფის სავსელე მუშაობას არსებითი მნიშვნელობა აქვს. მუშაობას უნდა ექნეს პრინციპული მიზანდასახულება და სწორი მეთოდი.

სავსელე ეთნოგრაფიული სამუშაო არ წარმოადგენს ეთნოგრაფიული ფაქტებისა და მოვლენების უბრალო თავმოყრას. იგი, ერთ მხრივ, სამეცნიერო-კვლევითი სამუშაოა, რომელიც მეტად რთულ პირობებში ტარდება. ეს სირთულე ღრმავდება იმითაც, რომ მეველე ეთნოგრაფის საგანს წარმოადგენს ცოცხალი ადამიანის, მისი მატერიალური და სულიერი კულტურის გარკვეულ ასპექტში განხილვა. მეორეს მხრივ, რამდენადაც მეველე ეთნოგრაფი ერთსა და იმავე დროს მკვლევარიცაა

და შემკრებიც, ეთნოგრაფიული ფაქტებისა, ეს უკანასკნელი საჭიროებენ ობიექტურ მიდგომას, რათა ფაქტები არ დამახინჯდეს და მოხდეს მათი ყოველმხრივი და ზუსტი ფიქსირება.

საველე მუშაობის პირობებში მკვლევარს შესაძლებლობა აქვს ჩაინიშნოს და შეისწავლოს უშუალო მწარმოებელთა საწარმოო გამოცდილება და შრომითი ნეკები მათი არსებობის პროცესში, შეისწავლოს ძველი, მომაკვდავისა და ახალის, განვითარებადის და პროგრესულის ურთიერთმებრძოლი ელემენტების ერთობლიობა. მაგრამ ამასთანავე მკვლევარმა უნდა გაითვალისწინოს ის გარემოებაც, რომ ეთნოგრაფიული სინამდვილე მეტიმეტად რთული, ორმაგად გადაჯვარედინებული კულტურულ-ისტორიული და კულტურულ-ეთნოგრაფიული მოვლენაა, რომლის ზოგიერთი ელემენტი ადვილად მისაწვდომია ჩასანიშნად, მაშინ, როცა მეორენი ოდნავ შესამჩნევი და ძნელად დასაჯერია.

ეს ნიშნავს, რომ მუშაობის საველე მეთოდი, იმის გარდა, რომ იგი მოწოდებულია უზრუნველყოს ფიქსირებული ფაქტების უტყუარობა, იგი უნდა იყოს ისეთიც, რომ დიდი თუ მცირე ეთნოგრაფიული ფაქტი არ გამოჩნდეს ეთნოგრაფის მხედველობის არეს და რომ ადეკვატურად იქნეს ისინი ასახული.

მაგრამ ეს არ არის ყველაფერი. სწორედ შეიძლება ჩაითვალოს ფაქტების ჩანიშვნის მხოლოდ ისეთი მეთოდი, როცა არის მოვლენათა მეტნაკლებად სუბიექტურ-რაოდენობრივი აღწერიდან, მათ ობიექტურ ხარისხთან აღწერაზე გადასვლის შესაძლებლობა. ამის გარდა, არ არის საკმარისი მოვლენათა სტატისტიკურ მიდგომარეობაში ჩანიშვნა, არამედ საჭიროა, მათი მოძრაობის, დინამიკის, განვითარებისა და ისტორიულ ჭრილში განხილვა. ეთნოგრაფიის საბჭოთა სკოლისათვის დამახასიათებელი თანამიმდევრული ისტორიზმი, რომელიც ბრწყინვალე შედეგებს იძლევა სამეცნიერო კვლევით თემათა დამუშავებისას, ფართოდ გამოიყენება საველე-ეთნოგრაფიული მუშაობის დროსაც. ნებისმიერი ხალხის კულტურის განხილვისას, მისი ნაციონალური და ეთნიკური სპეციფიკურობის გათვალისწინებით, ეთნოგრაფი აუღებს მასში ხალხის ისტორიული განვითარების სხვადასხვა პერიოდთა დანაშრევებს, კითხულობს მის წარსულ ისტორიულ და ბედთა მთელი სირთულის გამოხატულებას⁴.

შემდეგ ეთნოგრაფიული მოვლენები და ფაქტები შესწავლილ უნდა იქნეს არა იზოლირებულად, გარემო მოვლენებთან კავშირის გარეშე, არამედ პირიქით, მათთან მჭიდრო კავშირსა და გარემო მოვლენათა განპირობებულობაში. ცნობილია, რომ ბუნებაში არც ერთი მოვლენა არ შეიძლება იქნეს გაგებელი თუ მას იზოლირებული სახით, გარემო მოვლენათაგან მოწყვეტილად განვიხილავთ, რადგანაც ყოველი მოვლენა, ბუნების ნებისმიერ სფეროში შეიძლება უაზრობად იქცეს, თუ მას გარემო მოვლენებისაგან კავშირის გარეშე მათგან მოწყვეტილად განვიხილავთ. დაბოლოს საველე ეთნოგრაფიული მუშაობა მოითხოვს,

⁴ С. П. Толстов, Советская школа в этнографии, стр. 15.

რომ აღწერილობა არ იყოს ზედაპირული, ფრაგმენტული, არამედ იგი უნდა ასახავდეს საგანსა და მოვლენებს სრულყოფილად, რათა აღწერა შეეხებოდეს არა მარტო მის გარეგან მხარეს, არამედ შინაგან შედგენილობასაც. ეს ნიშნავს, რომ აღწერილობამ უნდა გამოავლინოს საგნის სტრუქტურა, მისი ტექნიკა და ფუნქცია.

საველე ეთნოგრაფიული მუშაობისადმი წაყენებული ეს მოთხოვნები გამოძინარეობს საბჭოთა ეთნოგრაფიის ზოგად პრინციპულ დებულებებიდან მარქსისტულ-ლენინური მეთოდოლოგიისაგან.

საველე ეთნოგრაფიის ზემოთ დასახელებული მოთხოვნები — მოგვცეს აღეკავტური, უტყუარი, ყოველმხრივი აღწერილობა და გამოავლინოს საგნისა და მოვლენის ისტორიზმი, გარემო, სტრუქტურა, ტექნიკა და ფუნქცია, შეიძლება შესრულდეს მხოლოდ მოვლენათა კომპლექსური შესწავლისას; როცა კომპლექსში შედის, ერთი მხრივ, ბაზისური და ზედნაშენური მოვლენათა ერთობლიობა, და მეორეს მხრივ, როცა თითოეული საგანი აღიწერება „როგორც ადამიანის შრომის ჯამი“ (კ. მარქსი). ე.ი. მასალის, ტექნიკის ფუნქციისა და ა.შ. მიხედვით. ამასთანავე, ეს ტექსტუალური მასალა შეგროვილი უნდა იქნეს პირველწყაროთა, ხოლო საგნობრივი მასალა კი - ორიგინალების მიხედვით.

საველე ეთნოგრაფიული მუშაობის ამ მეთოდის თვალთახედვით ეთნოგრაფიული დაკვირვების სიღრმე გაცილებით უფრო მნიშვნელოვანია, ვიდრე მისი სიფართოვე. უფრო საყურადღებოა ვიწრო რაიონის ღრმა შესწავლა, ვიდრე ფართო რაიონების და ოლქების გავლით აღწერა.

ადგილზე ერთი სახენელი იარაღის კარგად შედგენილი „ბიოგრაფია“ იძლევა გაცილებით მეტს, ვიდრე ათეული ასეთი იარაღის ზედაპირული აღწერა. ამასთანავე, მუშაობა უნდა ჩატარდეს ცალკეულ მსხვილსა და წვრილ სოციალურ ერთეულებში: ოჯახსა, გვარსა და ა.შ.

ასე, მაგალითად, ამ მეთოდით რაჭული სახენელი იარაღის აღწერამ შემდეგი შედეგი მოგვცა. თავისი სტრუქტურით იგი სახენელ იარაღებს განეკუთვნება, და ამასთანავე წარმოადგენს ამ ტიპის უმაღლეს დერივატულ ფორმას. ქუსლის სტრუქტურისა და ფუნქციის მიხედვით იგი უნიკალური სახენელი იარაღია, რომელსაც არ გააჩნია ანალოგები სხვა ხალხში. რაჭულ სახენელ იარაღს თავისი კონსტრუქციული პრიმიტიულობის მიუხედავად შეუძლია ბელტის გადაბრუნება. ტექნიკურად იგი ხის დამამუშავებელი ხელოსნობის სრულყოფილ ნიმუშს წარმოადგენს. თვალში გეხედება როგორც ცალკეულ ნაწილთა, ისევე მთელი იარაღის გულმოდგინე გამართულობა. ჩანს, რომ მოსახლეობას მდიდარი ემპირიული ცოდნა აქვს სახნავი იარაღის, მისი ცალკეული ნაწილების მიმართ. მან შემოინახა მდიდარი და მრავალგვარი ტერმინოლოგია მისი ცალკეული ნაწილებისა და ავლენდა მის მიმართ განსაკუთრებულ სიყვარულს. ზოგ ხალხურ სიმღერაში ფიქსირებულია ადამიანის ახლო დამოკიდებულება სახენელ

იარაღთან, ზოგში კი - თვით იარაღის დამზადების პროცესი თუ დავა სახენული იარაღის ცალკეულ ნაწილთა შორის, რომლის დროსაც როგორც თვით იარაღი, ისევე მისი ნაწილებიც ცოცხალ არსებებადაა წარმოდგენილი. რაჭული სახენული იარაღის დასამზადებლად იხმარება სპეციალურ ინსტრუმენტთა მთელი რიგი; ასე, მაგალითად: ხოწი, ხელქო და ფეხქო, რომლებიც ხმარების წესით განსხვავდებიან ერთმანეთისაგან და სხვა. გარკვეულად სავსებით დასრულებულად და სიმეტრიულადაა წარმოდგენილი სახნავი იარაღის რკინის სახნისი, რომელიც ტრადიციულად დასავლურ-ქართულ (რაჭულ) შუა საუკუნოვან (XII ს.) სახნისებს უკავშირდება, რომლებიც აქვე, რაჭაშივე მზადდებოდა ადგილობრივი რკინის მადნისაგან (წედისური ფოლადი).

მთის მოწათმოქმედებასთან შეფარდებული ეს სახენული იარაღი უმთავრესად კირ-ნაცროვანი ნიადაგისათვის იხმარება, სადაც მას თან ახლავს გარკვეული სახის მარცვლუელი (ხულუგო, პური, ქერი და სხვა). ამ სახეობათაგან ზოგიერთი ენდემურია და ხორბლუელის მოშინაურების ადგილობრივ კერას განეკუთვნება. ამავე სახენულ იარაღს ზოგ შემთხვევაში თან სდევს ორიგინალური ხის ინსტრუმენტი შნაკვი, რომლითაც ტეხავენ „მახას“ და „ხანდურის“ თავთავეებს, რომლებსაც შემდეგ ამუშავებენ. უფრო მეტიც, რამდენადაც რაჭულ სახენულ იარაღს თან ახლავს ისეთი პურეული, რომლებიც როგორც გაირკვა მნიშვნელოვანი წებოვანობით ხასიათდება. მოცემული სახენული იარაღის გაერცვლების ზონაში ვხვდებით თორნეებს, რომლის კედლებზეც კარგად ჩერდება პურის ცომი გამოცხობის დროს.

რაჭული სახენული იარაღის თანმხლები მოვლენები არ ამოიწურება ზემო ნათქვამით. მასთან კავშირში დასტურდება შრომის თავისებური კოლექტიური ფორმა - რამდენიმე მუშა ხელის, ცხოველისა და იარაღის გაერთიანება სათესი ფართობების მოხვნისათვის.

შემდეგ დასტურდება ხარის კულტის გადმონაშთი, რომელიც ასახავს ხარის მოთეინიერებას მასთან ბრძოლის გზით, მსგავსად იმ ბრძოლისა, რომელსაც ეწევიან ცნობილი შემერული გმირები გილგამეში და ენკიდუ გარეულ ხართან. ეს კულტი მდიდრადაა წარმოდგენილი ახალწლის დღესასწაულში. ხალხურ პოეზიაში ხარი ცივილიზაციის, კერძოდ მოწათმოქმედების ფუძემდებლად მიიჩნევა. განსაკუთრებით საინტერესოა ის გარემოება, რომ ხალხურ ზღაპრებში გოლიათი გმირები მეგუთნებად (მხენელებად) არიან წარმოდგენილი, რომლებიც მიწის დიდ ბელტებს ელაპაჟენ. ერთ-ერთ ლეგენდაში აღნიშნულია, რომ ხარსა და ირემს შორის შეჯიბრის დროს, თუ ვინ ემსახუროს ადამიანს, ირემმა ვერ მოზომა თავისი ძალები და გაიქცა, რათა ცის თაღზე გაესწრო ხარისათვის, მაგრამ მალე დაუძღურდა, ჩამოვარდა ციდან და დაიღუპა. ხარმა კი ზომიერი ნაბიჯებით მიადწია ცის თაღის დასასრულს, რითაც მოიპოვა გამარჯვება და შეუდგა თავისი წმინდა მოვალეობის შესრულებას, მშრომელი გლეხობისათვის

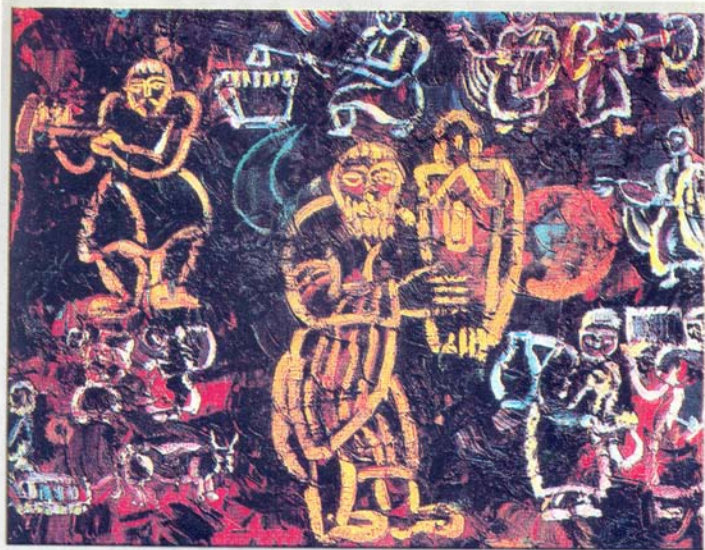

მოტივები სოფლის ყოფიდან
(მხატვარი ზ.წერეთელი)



ურემა
(შალვა კახიანი)

სამსახურს. ღვეკნდის თანახმად ამ შეჯიბრმა ცაზე დატოვა კვალი ირმის ნახტომის და დიდი დათვის („გუთნეულის“) სახით.

მასალათა საერთო კომპლექსში არანაკლებ საინტერესოდ გამოიყურება გადმოცემანი სახენული იარაღის წარმოშობის შესახებ. ერთი აღნიშნავენ, რომ პირველი სახენული იარაღი მთლიანად რკინისა იყო (თანახმად ბერძნული ღვეკნდისა კოლხთა მეფეს ფოლადის სახენული იარაღი პქონდა). იგი ხალხისთვის შექმნეს ღვთაებებმა - ხალონმა, ქრისტემ და სხვა.

სრულიად განსხვავებულ სურათს იძლევა დიდი გუთნის აღწერილობა. თავის სტრუქტურით რამდენიმე სახის სხვაობით წარმოდგენილი ეს სახენული იარაღი - ფამფალაკიანია. სახენული იარაღის მარტო რკინის ნაწილების წონა უდრის 20 კილოგრამს. ტექნიკის მიხედვით გამოირჩევა ვირტუოზული ნაკეთობის მოკლე და მოხრილი მხარი, რომლის ეს ფორმა გამოხსნულია, ერთის მხრივ, გაბარიტის გადიდებისათვის მხარსა და ქუსლს შორის, ხოლო, მეორეს მხრივ, მხარის მიმართ მუშა საქონლის გამწვევი ძალის თანაბრად გასანაწილებლად. დიდი გუთანი თავისი ფუნქციით გამოხსნული იყო ღრმა ხენისათვის: მას 25 - 30 სმ სიგანისა და 50 - 60 სმ სიღრმის კვალი გაეკვდა. იგი ოვალური ფრთის მეშვეობით აბრუნებდა და გვერდზე აწყობდა ბელტს. ასეთი სახის სახენულ იარაღში XIX საუკუნის დასასრულსა და XX საუკუნის დასაწყისში აბამდნენ 8 - 9 უღელ ხარკამქს. აღწერის პროცესში გაირკვა, რომ ამ იარაღით შესრულებული ღრმა ხენა ხელს უწყობდა კარგი მოსავლის მიღებას. ვლუხების აზრით, ღრმა ხენა, ცვლის რა ნიადაგის სტრუქტურას, ხელს უწყობს, ერთი მხრივ, მის ნაყოფიერებას, მეორე მხრივ კი დიდხანს ინახავს ნიადაგის ტენიანობას, რის გამოც პურეული კულტურები უკეთ ებრძვის გველვას, არ ცდება და იძლევა საკმარის მოსავალს. დიდი გუთანი მითხოვს რთულ მეურნეობას. ამაზე ისიც მიგვითითებს, რომ თანამის დასამზადებლად ორი უღელი ხარისთვის საჭიროა ორი ხარის ან კამქის ტყავი. ეს მეურნეობა საჭიროებს დიდ და წერილ თანამათა ტაბიკთა, უღელთა და სხვა. ასევე მუშახელის - გუთნის დედის (1), დღის მცველების (2), ღამის მცველების (2), მქსრეებისა და დამხმარე პერსონალის დიდ რაოდენობას.

ამ სახის სახენულ იარაღს თან ხდევს გარკვეული ხორბლეული დოღის პური, თავუხი და სხვ. თორნე, დოღაბის წისქვილი, მსხვილი მასშტაბის დასახლება (2000 - 3000 კომლის სოფელში). შრომის კოლექტიური ფორმის ინსტიტუტი, დარბაზული ტიპის სახლი, დიდი ურემი და სხვა.

როგორც ამ მაგალითებიდან ეხედავთ სველე მუშაობის კომპლექსურ-ინტენსიური მეთოდი შეიძლება ნაყოფიერი აღმოჩნდეს. ამ მეთოდით შეიარაღებული ეთნოგრაფი უდავოდ შეძლებს ველად ძვირფასი მასალის შეკრებას, რომელიც შემდგომში სამეცნიერო-კვლევითი მუშაობისა და ეთნოგრაფის პრინციპული საკვანძო საკითხების დაყენებისა და გადაწყვეტის საქმეში საუკეთესო ობიექტად იქცევა.

რაც უფრო მეტია უტყუარი, სრულფასოვანი დინამიკური, ადეკვატური ფაქტების რაოდენობა მით უფრო ადვილია მათი შემდგომი დამუშავება, განხორციელება და კანონზომიერებათა გამოვლინება.

კარგადაა ცნობილი, რომ შიშველი ფაქტები გენეტიკური ახსნის გარეშე დასკვნებს არ წარმოადგენს.

მკვლევარი ეთნოგრაფი მხოლოდ მაშინ მიადევნებს მიზანს, როცა მოვლენათა შორის კორელაციური დამოკიდებულების დადგენის შემდეგ ავლენს მოვლენათა განსახვდრულ კანონზომიერებებსა და კანონებს.

ზემოთ ჩვენ შევეცადეთ გვეჩვენებინა თუ რამდენად პრინციპიალური მნიშვნელობა აქვს საველე ეთნოგრაფიული მუშაობის მეთოდს. ამ სამუშაოს სწორად დაყენებაზე არსებითად დამოკიდებულია ეთნოგრაფის მთელი შემდგომი სამეცნიერო-კვლევითი მუშაობა. უფრო მეტიც, სწორედ დაყენებული საველე მუშაობა, როგორც აღვნიშნეთ, თვით უკვე სამეცნიერო-კვლევით სამუშაოს წარმოადგენს. საბჭოთა ეთნოგრაფიის ზოგად პრინციპულ დებულებებიდან გამომდინარე საველე მუშაობის მხოლოდ ამგვარი დაყენება იძლევა ზოგად-თეორიული მნიშვნელობის პრობლემათა წამოყენებისა და გადაჭრის ფართო შესაძლებლობას. ფაქტების მშრალი შეგროვება არა მარტო არ არის საკმარისი, არამედ ჩვეულებრივ ეს ფაქტები არაფერს იძლევა, თუ მკვლევარი მათ არ განიხილავს შეგროვების მომენტში, როგორც თანაარსებულ მოვლენებს, როგორც მოცემული ხალხის ისტორიის ძეგლებს, რომლებიც ცხოვრების დინამიკას ასახავს. მაგრამ საველე-ეთნოგრაფიული მუშაობის ამგვარ დაყენებას არ შეუძლია სათანადო შედეგების მოცემა, თუ მკვლევარი არ არის აღჭურვილი ეთნოგრაფიის სფეროში ფართო ცოდნით, რომელიც მუშაობის პროცესში კონკრეტული ამოცანების დასახვის შესაძლებლობას მისცემს მას.

მაგრამ პრინციპიალურ მხარეთა გარდა საველე ეთნოგრაფიის მეთოდს თავისი ტექნიკური ხერხებიც აქვს. მათ განეკუთვნება, პირველ რიგში ველზე ხანგრძლივი ყოფნა, შრომითი პროცესებისა და კულტურული კომპლექსების (ეთნოგრაფიული წელი) ციკლურობის გათვალისწინება; შესასწავლი ხალხის ენის ცოდნა, ფოტო-კინო გადაღება, მაგნიტოფონზე ჩაწერა, აერო-ფოტო გადაღება და სხვა.

საველე მუშაობის დახასიათებელი მეთოდი ერთნაირად გამოდგება როგორც ძველი, ისევე ახალი ყოფისა და კულტურის შესასწავლად. ეს თავისთავად ცხადი უნდა იყოს, რამდენადაც ნაციონალური კულტურის გაგებაში შედის არა მარტო სულიერი მხარე, მოცემული ნაციის ფსიქიკური წყობა, არამედ მატერიალური კულტურის თვითმყოფი ნიშნებიც და ხალხის შრომითი ჩვევები თუ საწარმოო ყოფა.

უნდა აღინიშნოს, რომ საველე ეთნოგრაფიული მუშაობის მეთოდის პრინციპული დაყენება დროდადრო ისეთი საკითხებით იცვლება, როგორიცაა საველე მუშაობის ვადები, ეთნოგრაფის პირადი თვისებები

ან კვლევის ფორმისა და მასალათა ჩანაწერის ტექნიკის საკითხები და ა.შ.

მართებულად მიმანია საკოლმეურნეო ყოფის საკითხის შესწავლასთან დაკავშირებით ჟურნალ „Советская этнография“-ში დაბეჭდილ სტატიაში გამოთქმული მოსაზრება იმის შესახებ, რომ თანამედროვე ყოფის ეთნოგრაფიულად შესასწავლად საჭიროა პრაქტიკაში გამოცდილ კომპლექსურ-ინტენსიური მეთოდის სწორი და თანმიმდევრული გამოყენება, ყურადღების ფიქსაცია პირველ რიგში კულტურისა და ყოფის საკვანძო საკითხებზე, რომლებიც ეთნიკურ და ნაციონალური სპეციფიკის აშკარა ბეჭედს ატარებენ და რომლებიც აქტიურ, დადებით როლს ასრულებენ სოციალისტური გარდაქმნის პროცესში⁵.

ყველასათვის საკმარისად ცნობილი საზღვარგარეთული ბურჟუაზიული ეთნოგრაფიის საველე მუშაობის „მეთოდების“ გვერდის ავლით, აღვნიშნოთ მხოლოდ ის, რომ Dittmer-ით დავა, რომელიც დღემდე მიდის განსხვავებულ სკოლათა წარმომადგენლებს შორის უსაგნოდ უნდა მივიჩნიოთ, რამდენადაც Dittmer-ის აზრით, საველე ეთნოგრაფიას უნდა ჰქონდეს იმდენივე მეთოდი, რამდენი ასპექტიც აქვს. ჩვენი თვალთახედვა ამ საკითხში, როგორც ვხედავთ დიამეტრალურად საწინააღმდეგოა.

რამდენადაც ცნობილია ჩემთვის, საველე ეთნოგრაფიის საკითხები განიხილებოდა საბჭოთა ეთნოგრაფთა ყრილობაზე 25 წლის წინათ, როცა განიხილებოდა ვ.გ. ბოგორაზ-ტანის („საველე ეთნოგრაფიის სტაციონარული მეთოდი“), ბ.ა. კუვტინის („საველე ეთნოლოგიის ამოცანები და მეთოდები“) და აგრეთვე „ცალკეული დაწესებულებების ეთნოგრაფიული ექსპედიციების ურთიერთდაკავშირება“ და სხვა. ჩვენ მიუხედავად ამ საკითხის დაყენებას ჩვენს ყრილობაზე, რამდენადაც ღრმად გვწამს, რომ განხილვა ესოდენ მნიშვნელოვანი უბნისა, როგორცაა საველე ეთნოგრაფიული მუშაობა, მოგვეხმარება ჩვენი მეცნიერების უფრო წინ წაწევაში.

1956 წ.

⁵ А. И. Робакидзе, Некоторые вопросы этнографического изучения нового быта, СЭ, №3, 1953

1952 წელს ქალაქ ვენაში ანთროპოლოგიურ და ეთნოგრაფიულ მეცნიერებათა საერთაშორისო კონგრესის ევროპულ სექციაში წარმოებული თათბირის დროს განხილულ იქნა საკითხი საერთაშორისო ეთნოგრაფიული ატლასის შესახებ.

ამ თათბირის ზოგიერთი მონაწილე იმის მომხრე იყო, რომ ამ მიზნისათვის პირველი ცდები დაემყარებინათ ერთ რომელიმე წინასწარ განსაზღვრულ თემაზე, რომელიც საკმარისად იქნებოდა გამორკვეული და შედარებით გააადვილებდა ატლასის შედგენას. მათი აზრით, ასეთ პირობას სახვნელი იარაღების თემა დააკმაყოფილებდა, ვინაიდან სახვნელი იარაღების შესწავლა სხვა თემებს შორის, ყველაზე მეტად დაწინაურებულია.

ამ თათბირს შედეგად მოყვა ის, რომ მომდევნო სპეციალური თათბირის შემდეგ კოპენჰაგენში, დანიის ნაციონალურ მუზეუმთან 1954 წელს, დაარსდა აგრიკულტურული იარაღების ისტორიის გამომკვლევო ინტერნაციონალური სამდივნო, რომელიც მუშაობს კითხვარების შემწეობით სათანადო მასალის შეგროვებაზე, რათა შეგროვილი და სათანადოდ შესწავლილი მასალა შემდეგ აისახოს ეთნოგრაფიულ ატლასში. სამდივნოს აფინანსებს გაერთიანებული ერების ორგანიზაცია, იუნესკო.

მიუხედავად იმისა, გავიზიარებთ თუ არა ჩვენ სამდივნოს მიერ გამოიმუშავებულ გეგმასა და პროგრამას სახვნელი იარაღების ატლასის შესადგენად (ვინაიდან, ჩვენი აზრით, სანამ არ არის შესწავლილი სახვნელი იარაღების ნაციონალური ისტორიები, საერთაშორისო ატლასის შედგენა გაძნელებდა), სამდივნოს მიერ დაწესებული მუშაობა თანდათან ფართოვდება და მეტ-ნაკლები სისწრაფით მასალა გროვდება.

ამ ორგანიზაციისაგან დამოუკიდებლად, თუ მასზე თვალის დაჭერით, ეთნოგრაფიული ატლასის შედგენაზე გაცხოველებული მუშაობა წარმოებს რიგ ქვეყნებში.

აქვე უნდა აღინიშნოს, რომ გერმანიაში ეთნოგრაფიული ატლასის შედგენაზე მუშაობდნენ ჯერ კიდევ 1929 წლიდან მოკიდებული. ომამდე გამოვიდა კიდევ რამდენიმე ნაკვეთი გერმანული ეთნოგრაფიული ატლასისა. 1939 წელს იმის დაწყების შემდეგ გერმანულ ეთნოგრაფიულ ატლასზე მუშაობა შეწყდა. ამჟამად გერმანიაში კვლავ მუშაობენ ატლასის შედგენაზე, ოღონდ ატლასისათვის ახალი გეგმა გამოიმუშავებული და ახალი პრინციპული საფუძვლებია გამოყენებული. ატლასზე მუშაობას აწარმოებს გაერთიანებული აღმოსავლეთისა და დასავლეთის, გერმანიის კომისია.

ამჟამად მუშაობა ატლასის შედგენაზე მიმდინარეობს შვეიცარიაში (სადაც რამდენიმე ნაკვეთი უკვე გამოცემულია), შვეიცარიაში, იქაც რამდენიმე ნაკვეთია დაბეჭდილი, იტალიაში (ასევე), პოლონეთში (გამოსულია საცდელი ნაკვეთი 1958 წ.), უნგრეთში.

საბჭოთა კავშირში შედგენილია და იბეჭდება ციმბირის ხალხთა ეთნოგრაფიული ატლასი, მიმდინარეობს მუშაობა რუსულ ეთნოგრაფიულ ატლასზე. ასევე შუა აზიის ხალხთა ეთნოგრაფიულ ატლასზე. 1959 წელს სეხიაზე, რომელიც შედგა მოსკოვში, მიღებულ იქნა გადაწყვეტილება კავკასიის ეთნოგრაფიული ატლასის შედგენის შესახებ. არნეული იყო სათანადო ხელმძღვანელი კომისია. მაგრამ უნდა ითქვას, რომ კავკასიური ეთნოგრაფიული ატლასი შეიძლება მაშინ შედგეს, როდესაც მზად იქნება საქართველოს, სომხეთის, აზერბაიჯანისა და სხვა კავკასიაში შემავალი ხალხების ატლასები.

§1. საქართველოს ეთნოგრაფიული ატლასის მიზანი, პრინციპები და მეთოდები

1. საქართველოს ეთნოგრაფიული ატლასის მიზანია განახლოვდეს და სინტეზი უქნას ჩვენს ცოდნას, ქართული ხალხური კულტურისა და ეოფის სტრუქტურისა და მისი ცალკეული ელემენტების გავრცელებისა დროის გარკვეულ მონაკვეთში.

2. ამ მიზნის მიღწევა და სათანადო შედეგების მოპოვება შესაძლებელია მხოლოდ მაშინ, თუ ეთნოგრაფიული ეოფისა და კულტურის შესწავლა სათანადო სიმადლეზეა აუქანილი, დაწინაურებულია ეთნოგრაფიული მოვლენების მონოგრაფიული შესწავლა, დადგენილია ეთნოგრაფიული მოვლენების კანონზომიერება და მეტნაკლებად გამორკვეულია ეთნოგრაფიული ეოფისათვის დამახასიათებელი თანაარსებული მოვლენები. ამოცანა მდგომარეობს იმაში, რომ სამეცნიერო კარტოგრაფიისა და სათანადო ტექსტების შემწეობით აისახოს ეთნოგრაფიული სინამდვილე და გაირკვეს ეთნოგრაფიული მოვლენების კანონზომიერება.

3. ამას გარდა ატლასს პრაქტიკული ამოცანაც აკისრია, რამდენადაც ატლასისათვის დადგენილი სიმბოლური ნიშნების შემწეობითა და სათანადო რუკის მიხედვით შეიძლება სწრაფად გაეარკვიოს ამა თუ იმ მოვლენის ხასიათი მისი ხნოვანობა და მისი სპეციფიკურობა.

4. იმისათვის, რომ ატლასმა მისთვის დასახულ მიზანსა და ამოცანებს წარმატებით მიაღწიოს, საჭიროა ეთნოგრაფიული მოვლენები ასახული იყოს არა როგორც იზოლირებული ფაქტები, არამედ მის (ფაქტის) გარემოცვაში, სხვა მოვლენებთან კავშირში, როგორც რეალური მოვლენები. ცნობილია, რომ თავისთავად აღებული ფაქტი გამოუყენებელია, თუკი ის არ არის ახსნილი გენეტიკურად; ხოლო მეორე მხრით, ნებისმიერი ფაქტი თუ მოვლენა, შეიძლება უახრობამდე იყოს დაუყანილი, თუ ის იზოლირებულადაა განხილული. იგივე მოვლენა და ფაქტი შეისწავლება სხვა მოვლენებთან განუწყვეტელ კავშირში, გარემო მოვლენებისაგან განპირობებაში.

ყოველივე ზემოთქმულს დაეკნენ, რომ ფაქტი და მოვლენის სტატიკურ მდგომარეობაში აღებული მოკლებულია მეცნიერულ შინაარსს. ფაქტისა და მოვლენის არსში ჩაწვდომა და მათი ხასიათის გარკვევა შესაძლებელია, მხოლოდ მაშინ, როდესაც შესწავლილია მისი ჩასახვა და განვითარება ე.ი. ისტორიულ ჭრილში და როგორც თანაარსებული მოვლენები. მხედველობიდან არ უნდა გაუშვათ, რომ ყოფასა და კულტურაში ეთნოგრაფიული მოვლენები (ძველი და ახალი) არსებობენ, არა დაქუცმაცებული ფაქტების სახით, არამედ მეტნაკლებად სიდიდის კომპლექსების მიხედვით. აღსანიშნავია ისიც, რომ ეთნოგრაფიული კომპლექსები, ჩვეულებრივად, მეტად რთული, მრავალგზის გადაჯვარედინებული კულტურულ-ისტორიული და კულტურულ-ეთნიკური მოვლენებია.

5. ზემოთ მოტანილი პრინციპული ხასიათის დებულებები თავის მხრით მოითხოვენ ატლასისათვის მასალის შეგროვებისა და ატლასის შედგენისას სათანადო მეთოდების გამოყენებას. ერთი მხრით, საჭიროა ბასრი სამეცნიერო-კვლევითი მეთოდი, რომელიც უნდა ემყარებოდეს სწორ მეთოდოლოგიას, ხოლო მეორე მხრით, უნდა იყოს მომარჯვებული ტექნიკურ-სამეცნიერო მეთოდები.

რაც შეეხება პირველს, ეს არის ჩვენში გამომუშავებული და კვლევაში შემოწმებული კომპლექსურ-ინტენსიური მეთოდი, რომლის მიხედვით კომპლექსში ივარაუდება ბაზისური და ზედნაშენური მოვლენები, ხოლო, მეორე მხრით, ყოველი საგანი და მოვლენა აღიწერება, როგორც „აღამიანის შრომის ჯამი“ (კ. მარქსი), ე.ი. სტრუქტურის, ტექნიკისა და ფუნქციის მიხედვით. ამასთან ერთად საჭიროა ტექსტუალური მასალა გროვებოდეს პირველწყაროების მიხედვით და ნივთიერი ორიგინალების სახით. მუშაობა უნდა მიმდინარეობდეს ცალკეულ, მცირე და დიდ სოციალურ უჯრედებში: ოჯახში, უბანში, სოფელში, ხევში, დაბაში და სხვა.

ხოლო, რაც შეეხება მეორეს, სამეცნიერო-ტექნიკურ მეთოდებს ქვემოთ გვეჩვენა საუბარი.

6. ყოველგვარი ეთნიკური ერთეულის სტრუქტურა შეიცავს: ბუნებრივ გარემოს, მატერიალურ კულტურასა და მეურნეობას, სოციალურ ურთიერთობას და სულიერ კულტურას. ამათგან თითოეული თავის მხრივ შედგება ცალკეული ელემენტებისაგან. მაგ. ბუნებრივ გარემოში შედის ოროგრაფია, ჰიდროგრაფია, ჰავა, ფლორა, ფაუნა, წიაღისეული, ტრასები და სხვა. ასევე მატერიალურ კულტურაში შედიან: მენიუ, ტანსაცმელი, საცხოვრებელი და სამეურნეო ნაგებობანი, კერა, დასახლება, შრომისა და ბრძოლის იარაღი, ტრანსპორტი და ასე სხვა. მეურნეობის დარგში: შემგროვებლობა, მონადირეობა, მეთევზეობა, მეფუტკრეობა, მემინდვრეობა (თოხის კულტურა, სახვნელი იარაღის კულტურა), მებოსტნეობა, მეხილეობა, მორწყვა, მესაქონლეობა, ხელოსნობა და სხვა.

7. კულტურულ-სამეურნეო თვალსაზრისით საქართველოსთვის ვერტიკალური ზონალობაა დამახასიათებელი. საქართველოში მთას



უჭირავს 58.6% ფართობი, მთისძირა ზოლს - 33.4 %, 13% ფართობი დაბლობია. ვერტიკალური ზონალობის შესაბამისად საქართველო იყოფა მთად (კავკასიონის ფერდობები), ზეგნად (სამხრეთი საქართველო - მესხეთ-ჯავახეთი, ტაო-კლარჯეთი, ბასიანი, შავშეთ-იმერხევი, აჭარა) და ბარად (სამეგრელო, იმერეთი, ქართლ-კახეთი, ჰერეთი) ვერტიკალურ ზონალობას კარგად პასუხობს სამეურნეო ვითარება, როგორც მიწისმოქმედებაში, ასევე შესაქონლეობაში. ბარის მიწისმოქმედება, ზეგანის მიწისმოქმედება და მთის მიწისმოქმედება. აგრეთვე ვერტიკალური შესაქონლეობა: ბარი, მთის ფერდა და მთა. აქვე უნდა აღინიშნოს, რომ თითოეულ ზოლს თავის შიგნით თავისი ბარი, ფერდა და მთა გააჩნია, ისე რომ მთავარი დაყოფის მანქანებლები მცირე რაიონის (მიკრორაიონის) ფარგლებშიც მქალაქდება. ასე, მაგალითად, ხევსურეთს აქვს თავისი ბარი, ფერდა და მთა. სამეურნეო თვალსაზრისით მთის ძირი, ზეგანი, ფერდა წარმოდგენილია ისეთი მანქანებლებით, როგორც მევენახეობა-მეღვინეობაა, სადაც ვენახი არ ხარობს და მოსახლეობა ბარიდან ამოტანილ ტკბილს ღვინოდ დაადუღებს. მთის მოსახლეობა კი ადგილზე ტკბილის დადუღების შესაძლებლობას მოკლებულია. ამასთან დაკავშირებით ქვევრი - ბარში, მენა წაღკაში, აფიონი - ხევსურეთში, დიდი გუთანი - ბარში, ორხელა - მთის ძირში, აჩანა - მთაში; ურემი - ბარში - ბოლოთრია აჩანა ურემი - მთის ძირში - მარხილი - მთაში. ბარში - კორიზონტალურ ჰრილში განლაგდება საცხოვრებელი და სამეურნეო ნაგებობები, მთაში - ვერტიკალურ ჰრილში, ხოლო მთის ძირში შერეული სახის ნაგებობებია მოცემული. აქვე შეიძლება აღნიშნული იყოს, რომ გარდამავალი ზოლი დიდ საშუაშაველო როლს ასრულებს მთისა და ბარის მეურნეობათა შორის. დამახასიათებელია, რომ ამ ზოლშია წარმოდგენილი დაბური დასახლების პუნქტები, რომლების ბაზრობებზეც იყრიდა თავს ბარისა და მთის საქონელი და სადაც წარმოებდა მთისა და ბარის პროდუქციის გაცვლა-გამოცვლა. დღესაც კი შეიმჩნევა, რომ მთის ზოლის კოლმეურნეობები ცდილობენ სამეურნეო კავშირი დაამყარონ ბარის მეურნეობებთან იმ მხრივ, რომ მათ წილი ჰქონდეთ ამ მეურნეობაში ღვინის მიღების მხრივ, ისევე როგორც ბარი ცდილობს იქონიოს საძოვრები მთაში (რაჭის სოფლების, ქსნის ხეობის სოფლების მაგალითი).

ამ ზოლშია წარმოდგენილი ისეთი დაბები, როგორცაა ლაგოდეხი, ყვარელი, თელავი, ახმეტა, თიანეთი, ქინვალი, მუხრანი, ახალგორი, ქვემოჭალა, ცხინვალი, მეჯვრისხევი, ონი, ამბროლაური, ცაგერი, გორდი, წალენჯიხა, ჯვარი, ბეღია, დურიპში და სხვა.

ყოველივე ზემოთქმულს ისიც უნდა დაემატოს, რომ მთის ძირა ზოლი, როგორც ეს ცნობილია სამეცნიერო ლიტერატურიდან, ყველაზე უფრო მეტად მოსახლეობის სიმჭიდროვით ხასიათდება. ასეა საქართველოშიც.

ზემოთ გარკვეული ვერტიკალური ზონალობის საფუძველზე, რომ სრულად აისახოს ეთნოგრაფიული სინამდვილე, საქართველო უნდა

დაიყოს ბარის, მთის ძირისა და მთის ზოლებად მდინარეების აუზების მიხედვით, ხოლო მდინარეების აუზების შიგნით ცალკეულ მიკრორაიონებად. მიკრორაიონი შეიძლება აღებულ იქნეს მცირე რადაუსითაც, მაგ., ისე როგორც ეს აქვთ გაკეთებული პოლონეთში, სადაც მიკრორაიონის ფართობი 20 კ. X 20კ. შეიცავს.

8. კულტურულ-ეთნიკური შედგენილობის თვალსაზრისით. საქართველოს მოსახლეობა შეიძლება დაიყოს ოთხ ჯგუფად: ა) კოლხური ჯგუფი - ძირითადად დასავლეთ საქართველოს მოსახლეობა (სტრაბონის დროისათვის ზღვიდან - შორაპანამდე), იბერიული ჯგუფი - ძირითადად აღმოსავლეთ საქართველოს მოსახლეობა (სტრაბონის დროისათვის შორაპანიდან - მინგეჩაურამდე). მესხური ჯგუფი - ძირითადად სამხრეთ საქართველოს მოსახლეობა (სტრაბონის დროისათვის ტერიტორიული გავრცელებულობა დასუსტებას მოითხოვს) და მეოთხე - სარმატულ-კავკასიური ჯგუფი, ძირითადად გადაღმა და გადმოღმა კავკასიონის მოსახლეობა (იალბუზიდან ვიდრე ბრუტაბქელამდე). ისტორიულად კოლხური ჯგუფის მოსახლეობა კოლხებიდან მომდინარეობენ, იბერიული ჯგუფი თობალ იბერებიდან, მესხური ჯგუფი - მოსოხებიდან, ხოლო სარმატულ-კავკასიური ჯგუფი - ფხოველებისა და ბუშარებისაგან.

ეს დაყოფა დამყარებულია ეთნიკურ, ანთროპოლოგიურ და ენობრივ მონაცემებზე. თავის მხრივ დაყოფის პრინციპი დაფუძნებულია იმ შეხედულებაზე, რომ საქართველოსა და კავკასიაში აბორიგენ მოსახლეობად ოდიდანვე მიჩნეულია იბერიულ-კავკასიური მოდემის მოსახლეობა. ყოველგვარი სხვა სახის სუბსტრატის არსებობა კავკასიაში არ არის დასაბუთებული. როგორც ზანგური ისე სემიტური-ქამიტური და არიული სუბსტრატი საქართველოსა და კავკასიის მოსახლეობაში გამოირიცხებულია (იხ. Braderich Hrozny, Die aecteste geschochte Vorder asiens und Zndiens, Melantroch, 1944) ეს იმას როდი ნიშნავს, რომ იბერიულ-კავკასიური სუბსტრატი წმინდა სახითაა დღემდე შემონახული და რომ აქ ადგილი არ ჰქონდა ხალხთა შერევასა და კულტურული ელემენტების შერწყმასა და შეთვისებას. შეიძლება თამამად ითქვას, რომ კავკასია არასოდეს არ ყოფილა იზოლირებული, კარნაკეტილი ქვეყანა. პირიქით, მსოფლიო ისტორიული მოვლენები აქაც ახდენდნენ ზეგავლენას და სათანადო გამოძახილს პოულობდნენ.

დღეისათვის სვენთვის ცნობილია, თუ როგორ იმოქმედა საქართველოსა და კავკასიაზე ისეთმა მსოფლიო მნიშვნელობის ხალხთა მოძრაობებმა, როგორიცაა „ზღვის ხალხთა“ გადმოსახლება, კიმერიელებისა და სკვითების აქციები, ალექსანდრე მაკედონელის ომები, IV-V საუკუნეების ხალხთა დიდი გადასახლება და არაბების მონღოლთა შემოსევები. ეს გარემოება სრულიადაც არ ნიშნავს იმას, რომ საქართველოსა და კავკასიის მოსახლეობა შემდგარია დიდი ხალხების ნარჩენებისაგან, რომლებიც შეეხიზნენ კავკასიის მთებს და აქ განაგრძობენ განცალკევებულს ერთურთისაგან ცხოვრებას,



ან კიდევ იმას, რომ კავკასიის მოსახლეობის კულტურა პერიფერიული კულტურაა, რომელიც ითვისებდა გარედან შემოტანილი კულტურის ელემენტებს და უკეთეს შემთხვევაში საქართველო და კავკასია იყო კულტურული ელემენტების გადამცემა რგოლი ჩრდილოეთიდან სამხრეთით ან დასავლეთიდან აღმოსავლეთით, ან კიდევ პირუკუ. ამის მიხედვით გამოდის ისე, რომ საქართველომ და კავკასიამ ვერ შექმნეს დამოუკიდებელი, თავისთავადი კულტურა. 'ზოგიერთი მკვლევარი ასკვნის, რომ საქართველოსა და კავკასიას ხელი შეუშალა პერიფერიული კულტურა გადაქცეულიყო სამეტროპოლით უგზობამ.

საქართველოს ეთნოგრაფიულ ატლასის ერთ-ერთი ამოცანა მდგომარეობა იმაშიც, რომ უნდა გამოავლინოს ქართველი ხალხის კულტურის ნიშანდობლივი თავისებურებანი და დასანახი გახადოს ისინი ფართო საზოგადოებრიობისათვის. დღემდე დაგროვებული ეთნოგრაფიული მასალა, როგორც ქართველი ხალხის კულტურისა, ისევე კავკასიის ხალხების შესახებ მიუთითებს მასზე, რომ საქართველოსა და კავკასიაში ორიგინალური, თავისთავადი კულტურა შექმნილი უძველესი ხანიდან, რომლის ნიშანდობლივი თვისებები გამოიყო სხვა დიდ თუ მცირე კულტურებიდან. სპეციფიკური ელემენტების ატლასში ასახვა მოითხოვს ეთნოგრაფიული სინამდვილის გაღრმავებულ კვლევას კულტურულ-სამეურნეო, ისევე კულტურულ-ეთნიკურ ზრდილში. როგორც ვხედავთ აქ ჩვენ უაღრესად რთულ სამუშაოსთან გვაქვს საქმე. ამ საკითხთან დაკავშირებით ოცდაათი წლის წინათ ჩვენ ვწერდით: „მაგრამ აქვე უნდა შევნიშნოთ, რომ ქართული და კავკასიური ეთნოლოგიური მასალა 'ზოგიერთი თავისებური, დამოუკიდებელი ქვალიტატივობისა გამო - განსაკუთრებულ მიდგომასაც საჭიროებს, და იქ, სადაც ეს თავისებურება აშკარად იხენს თავს, ჩვენის ფიქრით, ფაქტების აღქმა სხვა შეფარდებით უნდა მოხდეს“¹

დღეისათვის საქართველოს ეთნოგრაფიას ხალხური კულტურის საგულისხმო მონაცემები მოეპოვება.

ატლასი უნდა იყოს ყველაზე ვრცელი კრებული ეთნოგრაფიული მასალებისა, სადაც რიგი ძირეული პრობლემებისა გარკვეული იქნება, ხოლო რიგი საკითხების შესასწავლად ის იქნება წყარო შემდგომი სამეცნიერო მუშაობისათვის.

ამრიგად, ქართული ეთნოგრაფიული ატლასის მიზანი კონკრეტული, სარწმუნო, ზუსტად შერჩეული მასალის გულმოდგინე ანალიზის, შედარების და განზოგადოების საფუძველზე ასახოს ქართველი ხალხის ეთნოგრაფიული სინამდვილე, მისი წარსული და აწმყო, გამოავლინოს მისი კულტურისა და ყოფის თავისებურებანი და დაადგინოს ცალკეული ეთნოგრაფიული მოვლენების გაგრძელების არეები დროის გარკვეულ მონაკვეთზე სამეცნიერო კარტოგრამების, სურათებისა და განმარტებითი ტექსტების შემწეობით.

¹ ვ. ნიჭიაია, ქართული ეთნოლოგია, მიმოშეხილული, ტ.1, თბილისი, 1926წ. გვ. 249



პირველ ეტაპზე ატლასში უნდა აისახოს ოთხი ძირითადი დარგის მიწათმოქმედება, მესაქონლეობა, საცხოვრებელი და სამეურნეო ნაგებობანი და ტანსაცმელი.

სამეცნიერო-ტექნიკური მეთოდები გულისხმობს: ხერხსა და საშუალებას, მასალის გამოსავლინებლად და შესარჩევად საველე დღიურებიდან, ნაბეჭდი ლიტერატურიდან, სამუხეუმო კოლექციებიდან, საარქივო ფონდებიდან, ხელნაწერთა საკრებულოებიდან, კორესპონდენტების მიერ მოწოდებული საანკეტო მონაცემებიდან და ფოტო ფონდებიდან; კითხვარების შედგენის მეთოდიკას, კარტოგრამების გაფორმების წესებს და მათი შედგენის მათემატიკურ საფუძვლებს, უნიფიცირებულ ტრანსკრიპციას, რიცხობრივ კვალიფიკატორებს, ლეგენდებსა და სხვა.

ატლასზე მუშაობაში ჩაბმული უნდა იქნეს, ეთნოგრაფიული დაწესებულებების გარდა, სამხარეთმცოდნეო მუზეუმები, სამეცნიერო საზოგადოებანი, მათ შორის საქართველოს ისტორიის, ეთნოგრაფიის, არქეოლოგიისა და ფოლკლორის საზოგადოება, საქართველოს სიძველეთა დაცვის საზოგადოება, სტუდენტთა სამეცნიერო საზოგადოებები და სხვა., ხოლო ხელმძღვანელობა დაეკისროს სათანადო კომისიას.

§2 სახელმძღვანელო მითითებანი მასალის შემგროვებლებისათვის

მასალის შეგროვების მიზანია ამომწურავად აისახოს ხალხური (კოდნა-გამოცდილება კულტურისა და ყოფის წინასწარ შერჩეულ ამა თუ იმ დარგში. საჭიროა აისახოს ამ დარგის ყველა მხარე, ის, რაც ხალხს მოუპოვებია და საუკუნეების მანძილზე დაუუნჯებია. ამ თვალსაზრისით მნიშვნელოვანია ყველა მოვლენა და ფაქტი, ყველა დეტალი რაგინდ წერილმანად ისინი არ უნდა გაქვვენებოდნენ. ყურადღება უნდა გამახვილდეს დაკვირვების სიღრმეზე. ზერეულ დაკვირვება მოკლებულია მეცნიერულ ღირებულებას და ატლასისათვის გამოუყენებელია. შეგროვილი მასალა უნდა იყოს უტყუარი, ზუსტი, სანდო და ყოველმხრივი. საჭიროა სიტყვიერი მასალა გროვდებოდეს პირველი წყაროების მიხედვით, ხოლო ნივთიერი ორიგინალების სახით. სიტყვიერ მასალას სასურველია თან ახლდეს ჩანახაზი, ჩანახატი, ფოტო და კინოგადაღება. საგანი და მოვლენა უნდა იყოს განხილული ყველა გარემოებასა და სიტუაციაში, საგნის ყველა ასპექტში. ცნობები უნდა შეგროვდეს: ზომის, მოცულობისა, ფორმისა, შემადგენელი ნაწილებისა, მასალისა, ფუნქციის შესახებ - გამოყენების მიზანი, გამოყენების ხერხები, მოსახლეობის რომელი ჯგუფი იყენებს რომელი პროფესიის მუშაკი იყენებს, გამოყენების ინტენსიურობა, ვისი საკუთრებაა, საგნის განსაზღვრა (ტერმინი, მეტაფორა), მასთან დაკავშირებული რწმენა-წარმოდგენები. სასურველია ერთი და იგივე თემა გარკვეულ იქნეს მამაკაცთა და დედაკაცთა წრეში ცალ-ცალკე.



შემგროვებელს უნდა ჰქონდეს მომარაგებული: კითხვარები, რეკუიზიტები, დღიურისათვის, ფანქარი, ავტოკალამი, საშლელი, საზომი, უჯრედიანი ქაღალდი, კომპასი, პლასტელინი, ფოტოაპარატი.

დასასრულ აღვნიშნავთ, რომ შემგროვებელს ევალება სამი ძირითადი მოთხოვნების შესრულება: ზუსტი, სანდო და თანმიმდევრული მასალის შეგროვება; ზუსტია მასალა თუ ფაქტებია გადმოცემული, სანდოა თუ გადაჯვარედინებული გზითაა მოპოვებული. ხოლო თანმიმდევრული უკეთეს ურთიერთთანაა დაკავშირებული, გადაბმულად მოთხრობილი და არა ხელოვნურად შეკოწიწებული, კითხვებზე შემთხვევითი პასუხები მოცემული.

პ რ ო გ რ ა მ ა

დარგი: მიწისმოქმედება

1. მემინდვრეობა

კითხვარის მიზანია ამომწურავად აისახოს ხალხური ცოდნა-გამოცდილება მეურნეობის ისეთ ძველისძველ დარგში, როგორცაა მიწისმოქმედება. საჭიროა აისახოს მეურნეობის ამ დარგის ყველა მხარე, ის, რაც ხალხს მოუპოვებია და საუკუნეების მანძილზე დაუნჯებულა.

თემა მემინდვრეობა შეიცავს შრომის პროცესებს, დაწყებულს მოკარებიდან პურის გამოცხობით დამთავრებული (მოკარება, გაპოხიერება || განოყიერება, ხვნა, თესვა, ფარცხვა, მორწყვა, მარგვლა, მკა, ღეწვა, დაბინავება, დაფქვა, ზელვა, გამოცხობა).

1. აღირიცხოს ხალხური ცოდნა-გამოცდილება მიწის ნიადაგების რაგვარობის შესახებ: არჩევენ ნიადაგებს: ნოტიოს, წყალგამტარს, მძიმეს, მსუბუქს, მაგარს, მშრალს, სველს, ცივს, თბილს, გოხიანს, დამწვარს, გაყინულს. არჩევენ ნიადაგებს ტუბეს, დობირასა და ლაკადისას, ხელოვნურ ნიადაგებს, ტერასულ ნიადაგებს (საქვიებს, ოროკოს), ლამიანს, ნიადაგებს, რომლებიც იძლევიან მოსავალს წლიურად ორჯერ.

2. გამოყენებულია თუ არა მეტეოროლოგიური ცოდნა ხვნისა და თესვის დროს: მზიანობა, ბურუსი, სასარგებლო და საზიანო წვიმა. ნათელი, მზიანი დარი, ქარი, ბუნიანობა, მზის კალენდარი, მნათობებზე დაკვირვება, ფრინველების მოფრენა (მეჭანიე).

3. როგორი ნიშნის მიხედვით არჩევენ პურეულს: რომელი მათგანი ადრე მოიწევა, რომელი გვიან, მათგან რომელს მაღალი ღერო აქვს, რომელს დაბალი, რომელს მეტი ხვაი აქვს, რომელს ნაკლები, რომლის გემო უკეთესია, რომლის მარცვალი სრულია, რომლის მაგარი ან რბილი. ადრე მოსაწევ პურეულს ღერო მოკლე



აქვს, მაგრამ ბევრი მარცვალი, გვიან მოსაწევს ღერო მაღალი აქვს, მაგრამ მარცვალი მცირე; განახსვავებენ ჩრდილის (სეტიხ) პურეულს, მზისგულისაგან (სამხრეთისას), ბარის პურეულს ფერდასა და მთის ზოდის პურეულებისაგან, გამოყავთ თუ არა საგაზაფხულო თესლიდან საანეულო თესლი, რა საშუალებებით ებრძვიან გადღობიშებას, ითესება თუ არა ურწყავი მამულის თესლი სარწყავში ან პირუკუ და რა ეფექტს იძლევა ამგვარი ხერხი: მთის პურეული ბარის მამულში, თესლის ხარისხის გაუმჯობესების მიზნით მიმართავენ თუ არა თავთავის დაკოდვას. პურეულის რომელი ჯიში შედარებით ადვილად იტანს გვადვას და ადვილად უძლებს ქარს; იყენებენ თუ არა მთაში ფხიანი პურეულის ჯიშებს ყანის დაცვის მიზნით გარეული ცხოველებისაგან; მძიმე და მსუბუქი მარცვალი თესლად გამოყენების თვალსაზრისით, შერეული თესლის გამოყენება მოსავლის მიღების გადიდების მიზნით (ქერდიკა, ქერჭრელი), როდის უნდა დამზადდეს შერეული თესლი - გადუწვის უმაღლე, თუ თესვის წინ, თესლობრუნვის სახეები. ფეტივი და ბრძოლა სარეველებთან. სარეველას (მახობელი) გამოყენება პურის წებოვანობის გასაზღვრებლად და გემოს გასაუმჯობესებლად, როგორც აზრიანებენ ხალხურ თქმას „შიდ წელიწადში ერთხელ სახნისს წვერი თქროს წააწყდებო“. რას ნიშნავს სანაკმახე მარცვალი და როგორ მიიღება ის. პურეულის ანატომიის ცოდნა.

მორწყვა და მორწყვის ხისტიმა: არხი, რუ, ნაკადული, კაწარი, ეტი, გოდორეური, რუსხმული, გაქონვა, გათქორვა, არხის მიმართულების არხევა, ფეხისცერი, სარწყავი წყალი (ლიახვი, ქსანი, არავვი, ალაზანი) შედგენილობის თვალსაზრისით, მერუეთა ინსტიტუტი, მზის საათი, წიხვილის დარის წყალი, როგორც საზომი ერთეული, საყენებისა, სათიბებისა და ხოდის ბაღის მორწყვა. რომელი ბაღახი იტანს რწყვას, რომელი არა. ბაღახის ანატომიის ცოდნა. ნიადაგები და მორწყვა. წელის დინებით გამოხიერება. გამოხიერება მიწის ნიადაგით: ტკილი, ღამი, ღამით მორწყვა, საქონლის პატივის შეტანა, საქონლის დაყენება მამულში სამთარში, საფხულში; პატივის გადასახიდი საშუალებები. პატივის შენახვა-დაცვა, პატივი მზისგულზე.

ახოს გარეხვა წიწვიან და ფოთლოვან ტყეში, შეყვრვა, დაწვა, მოქარხვა, დატუკვა, მოთონხა, მორწყვა. წერაქვი, თოხ-წერაქვი, ბარ-თოხი, თოხი, ტყის ცული, წალდი, სანეხი, რეკა, ბურცხი, წალდი, არგუნი, კინაში, კეტი, წალკატი, ნენგი, ბერგი, ცულ-წერაქვი, კეკო. შრომის იარაღები ამულეტების სახით (თოხები, ცულები). ცეცხლის გამოყენება ხის ძირების ამოსადირკვავად. ნაცრის გამოყენება გასანოყიერებლად. თარჯები ხეებზე. სახლო სახვნელი კავი, თოხის კულტურიდან გარდამავალი საფეხურის მანვენებლები სახვნელი იარაღის კულტურაში (ანანა, ურემი, კუვადა, მიწის გაჯერიება,



ფაქტის შდა, იან-დეცეშ დვთაება, აიაშიშლოდელ
 ფაქტის სახეობები, მახა, ზანდური, ქერის სახეობები, ასლი, ხუდლი, დიკა, დლი, შავვხა, თავთუხი, ხანუელი თესლი. სავაზავსელო
 თესლი.

მიწის დამუშავების წესები: ბარვა, თოხნა, შალთვა, ქარნვა, წერა, კვალვა, ორნატი, ხვნა, დაფორცხა, აოშვა, ანეხვა, ბელტის გადაბრუნება, დრმა ხვნა. სახვნელი იარაღის სახეები: გუთანი, ანუელის გუთანი, მუხრანული გუთანი, არონა, ჯილდა, ჯილდა-გოგორა, კავი, ქოქა, აგაფა, ოგაფა, დენწვიში, ხარხარადი, კავწერა, ცალუდელა კავი, ორხელა-აგლიჯა გუთანი, ანანა, ანანა გუთანი, საცალკვლიყ, საკუნელი, მადალი კავი, ფთიანი კავი, გელა გუთანი, გორდა-გუთანი, სამბილო კავი, საქვიყ კავი, საკვთელ, კავწერა.

სახვნელის ნაწილები: მხარი||რვილი||ტარი, ქუსლი||ქური||ეშვი||კბილა||ფიცარი, ხელნა||ერქვანი, ხელკუდი||ხეტარი||ხელტოტი, მანკა (დიდი, პატარა), ფრთა||ფრთე, საქლეში, კორა, სოლი, სახნისი, საკვთელი, ჯამბარა, ფამფალაკი, დორდიტი, დიდი გოგორა, პატარა გოგორა, შოლტყავი, ევანი (ერქვანთ დვედი), იმანტა (ჯამბარა), დვედის დაგრეხა, სამალდეები. უდელი: საყვერის, საგორავი, საძირის, კალოსი, თავტაბიკი, საქედური, ტაბიკი, აპეური ||წეწენა||კავი; საუდლე ხარების სახელები: საძირის, საწკეპი, საჯდომი, მუხრე||მწაფელი, სახრე. სახვნელი იარაღის დამზადების ტექნიკა: ხის წვერის დახრა, ხის ძირი საქესლე-ქუსლის ყურები; სახვნელის დამზადებისათვის საჭირო იარაღი. ფარფლიანი ქუსლი, სახვნელი იარაღი მუშაობის პროცესში, გუთნისდელა და გუთნის მართვა, გუთნის გამართვა მხრიდან, ქუსლიდან, კორიდან, ხმალიდან, მცირე წვირის შემწეობით, ქუსლის ძირი, ქუსლის დარი, ქუსლის სუკი; ხვნა, ანეხვა, აოშვა, ნაწვერალი, სახვნელი იარაღი ხალხურ პოეზიაში (სახნისმა თქვა), ხარის ქედი, ხარი როგორც ცივილიზაციის დამწვები (ორშაბათობით აშენდა), ლეგენდა ხარისა და ირმის შესახებ, მიწისმოქმედების ანარეკლი ზეცაში: ირმის ნახტომი, ხარიპარია, გუთნეული, ცისკრის ვარსკვლავი, ირმისა და ხარის შეჯობრი, უმხღვარო ყანა, უთვალავი სერკვი - (ვა ვარსკვლავებით ხვნის სიმღერები. გუთნისდელა და მიწის მუშა ხალხურ პოეზიაში, ზღაპრული გმირები - მიწის მუშაკები; ლეგენდები და გადმოცემები სახვნელი იარაღის წარმოშობის შესახებ: ქრისტე, სოლანი, ადამიანი.

მოდგამის ინტიტუტი - მოდგამი, მონდავი, ამბახი, ულაში, ნადი, ნაცვალგარდა, შეამხანაგება. მოდგამის



სტრუქტურა. მატერიალური ბაზა, გამწვევი ძალა, მუშა ხელი. გრძელი და მოკლე ალთ. გუთნეულის ფასი. საქონლის ჯერი, ადამიანის ჯერი, გათრეულა, ექსპლოატაციის ელემენტები, გუთნის პირველი შებმა. რიტუალი ოჯახში, ყანაში. აღკვეთილი დღეები. მეველე, მიჯნები, სამანი.

საფარცხი იარაღები: ფარცხი და მისი ნაწილები, სახნავ-სათესი ზედაპირის დამუშავების მეთოდიკა. ფრინველებისაგან დაცვის საშუალებები. ავი თვალისაგან დაცვის წესები. მარგველა, სამარგვლავეი იარაღები (წამ, მარგილი) და ქალის როლი მარგველაში.

თესვის წესები. გამთესლის პირები. სათესლე პარკი, ერთმოსმით, ორმოსმით თესვა, სიხშირე და სიმეჩხრე. თესლის სხვადასხვა სახეები.

სამკალი ტანსაცმელი, სამკალი იარაღი: შნაკვი, ღული, ნამგალი, ცელი, მესვეური, მეძნე, ჯიდლო, სხდომა, ხელცელი, მუჭი, ულო, ბულული, სერკვი, ფოცხი, ნანხატი, ნაწვერალი. საძნე ურემი, საძნე მარხილი, სათარი, კალო, შემზადება, ჩაშლა, კვერი, კვერის დამზადება, კვერის სახეობანი. ღეწვის სახეობანი: ბერტყვა (ყარტი), ფშენა, საქონლის ფეხით, ბორბლით. კალოს იარაღი: ფიწლები, ნინაბი, არნადი, ცხავი საცერი, სანიავებელი, სანიავებლის კეტი. საბძელი, გოდორი, ბედელი, პამბარი, რახხი, ხელწისქვილი, საღვარიანი წისქვილი, ბუჭულა წისქვილი, დოლაბი, ციხე-წისქვილი. კერა და კერის კომპლექსი. ვარცლი და ვარცლის ადგილი, ასტამი, საფუარი: ვეძის, სვიის, პურმეავის, ძმრის. პურის ფორმები: შოთი, კვერი, გომიჯი, პური ქერისა, ხორბლისა, სვიისა, ქერტლის. თორნე, დამზადების ტექნიკა (ქალის ხელობა, მამაკაცის სახელოსნო), თორნის სახეები: ორნაწილადი, სამნაწილადი, მთლიანი. თორნე და პურის ჯიშები.

საყანე მამულის საკუთრებისა და სარგებლობის ფორმები: სათემო მფლობელობის ფორმები, უთანასწორობა თემს შიგნით. ექსპლუატაციის ფორმები თემს შიგნით.

მოსავლიანობისათვის განკუთვნილი საგაზაფხულო დღესასწაულები. სამღვთოები, ყანის მფარველი სულები, მოსავლის მომნიჭებელი ღვთაებები.

მუზეუმის ახალი შენობის ღამთავერების გამო

საქართველოს მუზეუმის ახალ შენობას უკვე ჩამოეხსნა ხარაჩოები, სადაცაა შენობის შიგაც დასრულებული დასამთავრებელი სამუშაოები და მოკლე ხანში მუზეუმს გადაეცემა სპეციალური შენობა, რომელშიაც საშუალება ექნება გააჩაღოს საგამოფენო მუშაობა და ფართო მასებისათვის მისაწვდომი გახადოს თავისი კოლექციები.

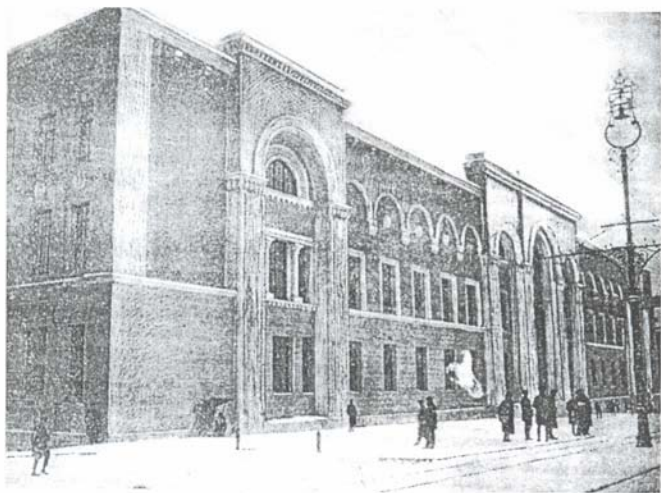

საქართველოს მუზეუმი

შესაფერისი შენობის უქონლობის გამო მუზეუმს დღემდე მხოლოდ ზოოლოგიური კოლექციების მცირე ნაწილი ჰქონდა გამოფენილი, დანარჩენი ქონება გამოუყენებელი რჩებოდა. დღეს, ამ მხრივ მთავარი დაბრკოლება გადაღახულია. მუზეუმის მდიდარი მასალის გაშლის შესაძლებლობა უკვე მოცემულია.

საქართველოს მუზეუმს დიდძალი სამეცნიერო ღირებულების მქონე განძი მოეპოვება. მის ხუთ ძირითად განყოფილებაში (ზოოლოგიური, ბოტანიკური, გეოლოგიური, არქეოლოგიური და ეთნოგრაფიული)



მრავალი იშვიათი ნივთია დაცული. საკლექციო საგნების რაოდენობა ათი ათასამდე აღწევს. მრავალი მათგანი სამეცნიერო პუბლიკაციის გამო, რასაც წინ უსწრებს მათი შესწავლა, ცნობილია საქვეყნოდ. მუზეუმს სამეცნიერო წრეებში საკმაო ავტორიტეტი აქვს მოპოვებული. ამჟამად მასთან საქმიან ურთიერთობაში იმყოფება 99 საერთაშორისო მნიშვნელობის სამეცნიერო დაწესებულება. მაგრამ, რაგინდ მნიშვნელოვანი არ უნდა იყო თავისთავად მუზეუმის კოლექციები, რაგინდ ღირებული არ უნდა იყოს მუზეუმის მიერ წარმოებული სამეცნიერო მუშაობა, ვიდრე მუზეუმს არ მოუწევია ფართო ხასიათის გამოფენა - იგი თავის დანიშნულებას სავსებით მაინც ვერ გაამართლებს. სამუზეუმო მუშაობაში კოლექციების გამოფენა ერთ-ერთი ძირითადი საზრუნავი საგანია.

მუზეუმის განყოფილებებს უკვე დამუშავებული აქვთ საგამოფენო გეგმები, კერძოდ, ზოოლოგიურ განყოფილებას განზრახული აქვს მოაწყოს ცხოველთა ბიოლოგიური ჯგუფები, რათა გამოფინოს ფრინველთა და ძუძუმწოვართა და ოსტეოლოგიური მასალა სისტემატიური თანრიგით. ეთნოგრაფიული გამოფენის ერთი ნაწილის პროგრამა ვარაუდობს მთიანი საქართველოს შემდეგ ერთეულებს: ხევისურეთს და სვანეთს, ხოლო ბარისას: ქართლის, კახეთის, სამეგრელოს და გურიას. პროგრამა ითვალისწინებს, აგრეთვე საქართველოს ავტონომიურ ერთეულებსაც. თითოეული ეთნოგრაფიული ერთეული წარმოდგენილი იქნება საყოფაცხოვრებო დიაგრამებით და კომპლექსებით, რომლებიც ყოფისა და წარმოების პრინციპზე იქნება დალაგებული. მაგრამ მომავალი გამოფენის მოწყობის საქმეში მარტო პრინციპული და პროგრამული საკითხებია წყნთვის საგულისხმო. მთავარი საკითხი გამოფენის საქმეში ის არის, თუ როგორც უნდა მოეწყოს გამოფენა ისე, რომ საუკეთესოდ ემსახურებოდეს ცოდნის პოპულარიზაციის მიზნებს, რომ იგი ხალხის კულტურული დონის ასაწევ მძლავრ იარაღს წარმოადგენდეს, ე.ი. გამოფენა ხალხის ფართო მასხსათვის ადვილად საკითხავი „წიგნი“ იყოს.

ამისათვის საჭიროა გამოფენილი ობიექტი თავისი ანსამბლით იმდენად შეტყუვდებდეს, რომ ღრმა შთაბეჭდილებას ახდენდეს მნახველზე, მის ესთეტიკურ ემოციებზე მოქმედებდეს. ეს მოსახრება ის მთავარი დებულებაა, რომელიც ახალი „თვითმოლაპარაკე“ მუზეუმის საფუძვლადაა აღიარებული. საქართველოს მუზეუმს ეს აქვს მიზნად დასახული. რამდენად შესძლებს ის ამის განხორციელებას - ეს უმთავრესად მუზეუმის მუშაკების ცოდნისა და შემოქმედებითი უნარიანობაზეა დამოკიდებული.

მაგრამ ამ მიზნის მისაღწევად სხვა მიმართულებითაც არის საჭირო მუშაობის წარმოება. „თვითმოლაპარაკე“ მუზეუმისათვის დიდი



ეთნოგრაფიული მოტივები
(მხატვარი ზ.წერეთელი)



მეთევზეები
(მხატვარი ზ.წერეთელი)

მნიშვნელობა აქვს მნახველის აქტიურობას. რამდენად აქტიურია მნახველი გამოფენილი საგნისადმი, იმდენად უფრო მეტად მეტყვევლია გამოფენილი ობიექტიც. „ერუთათვის“ ექსპოზიციაც ყრუა. მუზეუმში ამ მხრივაც აწარმოებს შესაფერის მუშაობას. მიღებულია ზომები ექსკურსიების და ხელმძღვანელთა კვალიფიციური კადრების შე-

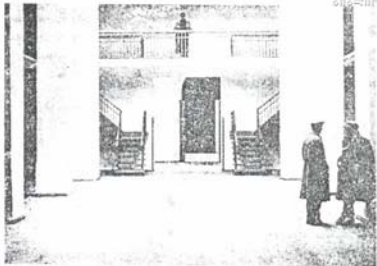

მუზეუმის შიდა ხედი

საკმენელად, რომელნიც ცოცხალი სიტყვის შემწეობით შესავალ კაბინეტებში შერჩეულ კოლექციების მიხედვით მნახველებს ინტერესს აღუძრავენ გამოფენილი თემებისადმი და ძირითად საგამოფენო ექსპონატების შეთვისებას გაუადვილებენ. აგრეთვე მიღებულია ზომები, რომ გამოიცეს მუზეუმში წარმოდგენილი სამეცნიერო დარგების კოლექციების შესახებ სახალხო - პოპულარული ლიტერატურა, მოეწეოს სახალხო უნივერსიტეტი სამუზეუმო ექსპოზიციებთან დაკავშირებული კურსები და სხვა.

ხემოთქმულის მიხედვითაც ცხადია, თუ რამდენად რთული და პასუხსაგები ამოცანის წინაშე დგას საქართველოს მუზეუმი. იმედი უნდა ვიქონიოთ, რომ იგი ღირსეულად შეასრულებს თავის დანიშნულებას, და ჩვენი ხალხის, მუშისა და გლეხის თვითშეგნების გაფართოებისა და გაღრმავების საქმეში უდიდეს როლს ითამაშებს. ამასთანავე უნდა გვახსოვდეს, რომ მუზეუმის გამართვა ჩვენი კულტურულ-სოციალური და მეცნიერული მომზადების გამოცდაც არის.

1924 წ.

ჩემთვის განსაკუთრებით სასიამოვნოა, მუზეუმის მუშაკებთან შეხვედრა და თქვენთვის იმ მასალის გაზიარება, რომელსაც ეს გამოფენა უძღვნა. ერთი იმიტომ, რომ – თქვენ კარგად მოგეხსენებათ თუ რა მნიშვნელობა აქვს მუზეუმს ერის კულტურულ ცხოვრებაში; იგი ემსახურება მეცნიერული ცოდნის პროპაგანდას ფართო მასებში და ეს საპატიო ამოცანა პირველ რიგში მუზეუმს შეუძლია შეასრულოს თავისი სპეციფიკური მუშაობით – ამ მასალების ჩვენებით, გამოფენით.

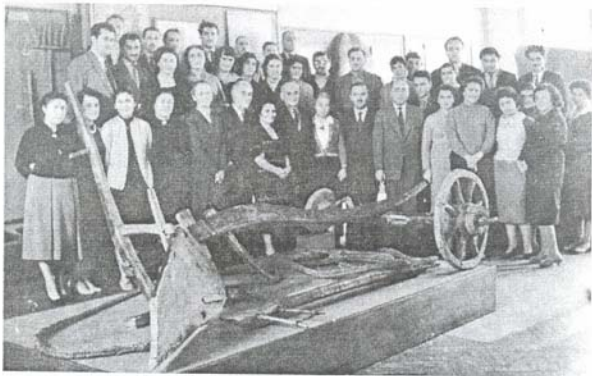

გ. ნიჭიაი ქართველ ეთნოგრაფებთან ერთად საქართველოს სახელმწიფო მუზეუმის „ქართველი ხალხის ძველი და ახალი ყოფისა და კულტურის“ გამოფენაზე

გამოფენა, ეს გახლავთ ის სპეციფიკა, რომელიც მუზეუმის მუშაობას ახასიათებს. კიდევ უფრო მეტი, – მუდმივ გამოფენას, ბევრ შემთხვევაში, სპეციალისტები აიგივებენ მუზეუმთან. ის თავისებურება, რომელიც გამოფენას ახლავს – ეს არის დემონსტრირება საგნების, ნივთების. ხოლო ეს კი არის უაღრესად მისაწვდომი ცოდნის გავრცელების საშუალება.

ჩვენი გამოფენის თემა გახლავთ - ქართველი ხალხის ძველი და ახალი ყოფა. ეს თემა, ჩვენი შეხედულებით, აქტუალობას არ არის მოკლებული თუ გავიხსენებთ იმ გარემოებას, რომ ისტორიის სახელმძღვანელოები გაკრიტიკებული იყო ამ რამდენიმე ხნის წინათ (არა მარტო საქართველოს ისტორიისა, არამედ სხვა ხალხების

* შენიშვნა: სტენოგრაფმა დეკაციისა, რომელიც ჩატარდა ახლად გახსნილ გამოფენაზე, საქართველოს მუზეუმის მუშაკებისათვის, 1955 წ. იანვარი. [თ. ც.]



ისტორიის სახელმძღვანელოები(3) და იქ იყო აღნიშნული, რომ არა მფევების, არამედ უშუალოდ მწარმოებლის ისტორია და უშუალო მწარმოებლის ყოფა უნდა იყოს წარმოდგენილი. - აი ამ თვალსაზრისით ეს თემა, რომელსაც ჩვენი გამოფენა გვაძლევს, სწორად უპასუხებს ამ მოთხოვნებსაც.

თემა გაშლილია შემდეგი პრინციპების მიხედვით:

უპირველესად

I. ძველისა და ახლის დაპირისპირებაში ჩვენება.

II. ისტორიზმი, ე.ი. მოვლენების არა სტატისტიკურად განხილვა, არამედ ისტორიულ ჭრილში წარმოდგენის ცდა.

III. მოვლენათა წყების კლასობრივ ჭრილში განხილვა.

IV. პოლიტეხნიზმის პოპულარიზაცია.

ამის შემდეგ საშუალება გვაქვს გადავიდეთ უშუალოდ გამოფენაზე. ვიწყებთ ამ ნაწილიდან, რომელიც ძველ ყოფას ასახავს.

დარბაზში გამოფენილი გვაქვს ხელოსნობის ამსახველი ნიმუშები. მაგალითად, ძველ საქართველოში, ღითონის დამუშავების ყველა ხერხი: კერამიკის, რქის, ძვლის, ხის დამუშავების ხერხები და ა.შ. მაგრამ იმისათვის, რომ ჩვენ ვუჩვენოთ ხელოსნობა, ერთის მხრით, ვაჩვენებთ ნიმუშის იმ ნაწარმოებს, რომელიც დამახასიათებელია ცალკეული კუთხეებისათვის.

აქ გვაქვს საბრძოლო და თავდაცვის იარაღები, რომლებიც სხვადასხვა ნაირი ხერხებითაა გაკეთებული: ოქროს ვარაყი, სევადა, ეს აჭარული სატყვარი, საპირწამლე და სხვა. აქვე მოცემულია მშვიდისრის გამოყენების ძირითადი ხერხები. მსოფლიოში არსებობს ღარის დაჭიმვის ექვსგვარი წესი. თითოეულს თავ-თავისი სახელი აქვს. მეშვიდე გვარს თავისებური წესი აქვს, რომელიც ხევსურეთში არის დადასტურებული. ამ ცხრილზე ასახულია მშვიდისრის გამოყენების ყველა წესი. ნაჩვენებია ისრების ჩასაწყოები ხელსაწყო კაპარტი, რომლის შესატყვისი ტერმინი ხევსურეთში უნდა იყოს კვანთე.

აქვე არის საყოფაცხოვრებო ნივთები: კერა რკინისა, ლამტვარალი, საკვარე, მაშხალა, მაშა და სხვა.

მაშა სხვა მხრივაც არის საყურადღებო: ადრე სვანეთში ვაჟი თუ მიაყუდებდა რომელიმე სახლის კარზე მაშას, ამ ოჯახის ქალი მის მიერ დანიშნულად ითვლებოდა. რომში იმავე მნიშვნელობით ჯოხის მიყუდება იცოდნენ, ეს კერასთან დაკავშირებული საკითხებია.

ჩვენ ვუჩვენებთ არა მარტო საგნებს, არამედ წარმოებასაც, და აი ერთი იშვიათი ნიმუში, ეს არის რკინის მადნის დამუშავების ტექნოლოგია.

მე-XIX საუკუნის ბოლო წლებამდე წუდისში, რომელიც განთქმული იყო ფეოდალურ საქართველოში, დაცული იყო რკინის მადნის დამუშავების ადგილობრივი წესი. თქვენს წინაშე არის ქურა. ამ



ქურის შემწეობით მადანს აღნობდნენ და გადამდნარი მადანს გადმოდიოდა ამ ღარში (ახვენებს). საინტერესოა ამ მადნის გადამუშავების ტექნიკასთან დაკავშირებით ერთი თავისებურება: რაჭველი „რკინის კაცები“ (ახე ეწოდებოდათ იმ რაიონის მკვლელებს) რკინის მადნის დნობის დროს მასში ურევდნენ შორე ჯურა მადანს იმ მიზნით, რომ საუკეთესო ხარისხის რკინა მიეღოთ. როდესაც ეს შენარევი მადანი, რომელსაც ფაშა ეწოდებოდა, წვენ აქ, თბილისში ჩამოვიტანეთ და გამოვარკვიეთ მისი ქიმიური შემადგენლობა, იგი აღმოჩნდა პერლუზიტი, ე.ი. ის მადანი, რომელიც მარგანეცს წარმოადგენს. ამდაგვარად, ასეთ წესის გამო ისინი დებულობდნენ ხარისხიან რკინის შენადნობს.

ახლა თუ მოვიგონებთ იმ გარემოებას, რომ ამდაგვარი წესი მადნის მიღებისა ძველ ქართველ ტომებსაც ახასიათებდათ, კერძოდ, ხალიბებისა და მოსინიკების შესახებ მოგვითხრობს არისტოტელე და ზოგი სხვა ავტორიც, რომ რაღაც საიდუმლოებას ფლობდნენ და მადნის გამოდნობის დროს ურევდნენ ქვიშას, თუ ქვას. ნათელია რომ ეს ტრადიცია, რომელიც რაჭველ მკვლელებს შემოენახათ ძველი დროიდან მომდინარე ტრადიციაა და ამავე დროს ეს მასალა ფარდას ხდის იმ წესს, რომელიც ამდენი საუკუნეების (2500 წლის) მანძილზე წარმოადგენდა საიდუმლოს.

ლითონის კულტურა რომ ხალხის ძვალსა და რბილში იყო გამჭდარი, ეს ფოლკლორშიც ჩანს. აი, რას ვკითხულობთ ხალხურ ლექსში, რომელშიც აღწერილია სადნობი ქურა:

„დაუბერ - დაუღუღუნე,
 საბერველო არწვისაო,
 ხელპირებო ცაცხვისაო,
 ძროებო ნაღობრისაო.
 ნახშირო წვერუკისაო,
 ლითონო ქვაწითლისაო,
 მიწა ონჭეურისაო,
 აყალო ბანეთისაო.
 დაუბერ - დაუღუღუნე,
 ნაწურე საორხლეხაო“.

ს ა ო რ ხ ლ ე ს სახნისს უწოდებდნენ. მე-11 საუკუნის ძველში, ნიკორწმინდის სიველში სახნისიც მოხსენებულა, საკვეთელიც. რაჭა საერთოდ ცნობილია მნიშვნელოვანი კულტურული მონაპოვრებით. ამას კიდევ ერთი გარემოება ემატება, ეს მასალაა - რკინა, სპილენძი, ვერცხლი, ვერცხლის ნაირსახეობა, მინანქარი, ბრინჯაო და სხვა.

აქ ნახვენები ლითონის ნიმუშები ნაირი ხერხებით არის წარმოებული. ესაა ცივი კვერვა, ჩამოსხმა, გრეხილური და სხვა, რომლებიც, აგრეთვე საწყისებს პოულობენ ძველი ქართველი



ტომების მეტალურგიაში. ექსპოზიციის პოპულარიზაციის თვალსაზრისით დიდი მნიშვნელობა აქვს ეტიკეტის შინაარსს. ამ რას ვკითხულობთ აქ:

„ქართველ ტომებში ღითონის მოპოვება და წარმოება მე-9-6 საუკუნეში ძველი წელთაღრიცხვით მაღალ დონეზე იდგა. გამოყენებული იყო ოქროს, ვერცხლის, სპილენძის, ბრინჯაოს და რკინის დამუშავების ნაირი ხერხები: ცივი კვერვა, ჩამოსხმა, ამოკვერვა, გრეხილი, ხარნიში, სევადა და მოოჭვა. იმ დროინდელ კულტურულ სამეაროში თუბალებს, ხალიბებსა და მოსინიკებს საუკეთესო მეტალურგების სახელი ქონდათ მოხვეჭილი. მათი ღითონის ნაწარმოები აღმოსავლეთით სწვდებოდა ასურეთსა და მიდიას, ხოლო და სამხრეთით პალესტინას. ქართველმა ხალხმა თავისი წინაპრების ღითონის დამუშავების ეს უძველესი კულტურა შემდეგ საუკუნეებში განავითარა და ახალ სიმაღლეზე აიყვანა.“

იშვიათ ხელობას წარმოადგენს ეს ამოკვეთილი ნიმუშები, რომელთა დამზადების პროცესი აქ არის ნაჩვენები. აქვეა შესანიშნავი ნიმუში მინანქრით ღურჯ ფონზე, ოქროს ორნამენტით შემკული. ეს უარ-ყარა, ფრიად საინტერესოა. მის შესახებ ღეგენდაც არსებობს. მართალია ჩვენ ვიცით ამავე სახის მინისაგან გაკეთებული ჭურჭელი ევროპაში მე-XVI-XVII სს-დან შემონახული. მაგრამ თუ მხედველობაში მივიღებთ რამდენად მდიდრული შემკულობა და ორნამენტაცია ახასიათებს ჩვენს ნამუშევრებს, შეიძლება მისი წარმოშობის საკითხი სხვაგვარად დაიხვას.

ყურადღება უნდა გავამახვილოთ გრეხილურ ტექნიკაზე. ეს შესანიშნავი ხელოვნებაა, რომელიც უძველესი დროიდან მომდინარეობს. ცნობილია ურარტუშიც. ტექნიკა ასეთია - სინას გაატარებენ ადუღში და თანდათანობით ჯერ მსხვილს, შემდეგ წვრილს, შემდეგ კიდევ უფრო წვრილს და ა.შ. მიიღებენ ისე წვრილ სინებს, როგორც აქ არის წარმოდგენილი და ამის შემწეობით ქმნიან გრეხილური ორნამენტის ნაირსახეობას.

გრეხილური ორნამენტი ჩვენ გვაქვს ორი სახის - აღმოსავლეთ და დასავლეთ საქართველოსი. ისინი განსხვავდებიან. აქვეა სევადა - ორგვარი აღმოსავლური და დასავლური. ცნობილია ე.წ. შავი სევადა (თუმცა სიტყვა სევადა შავს ნიშნავს) და მეორე - თეთრი სევადა. აქვეა მოცემული ტექნიკა და სევადის შედგენილობის ნიმუშები.

ცალკე სტენდზე ვაჩვენებთ ცივი კვერვას. წინასწარ მზადდება ყალიბი. დაუდებენ ფირფიტას ღითონისას და შემდეგ ამ ყალიბში ჩასდებენ ფრინველის გამოსახულებას და ამ კვერით დააკვერავენ. მიიღებენ იმ საგანს, რომელიც საჭიროა. აქვეა ასევე ცივი კვერვით გაკეთებული მცირე ზომის სამკაულები, რომლითაც დგება სარტყლები და სხვა საგნები. მაგრამ აქვე მეორეგვარი ტექნიკაა ნაჩვენები.



რომელიც უკვე ჩამოსხმას ვარაუდობს ყალიბებში. ამ ყალიბში ჩაიყვანა მიწა, მასზე აღიბუჭდება ნიმუში, შემდეგ დაიფარება, შეიკვრება და თიხის ღრუში ჩაისხმება აღუღებული ლითონი და გამოვა ისეთი ნიმუში, რომელსაც სჭირდება შემდეგი დახვეწა და დამუშავება ამ იარაღების შემწეობით.

გიშერის დამუშავების ტექნიკა ცალკეა გამოტანილი. გიშერს ახლა დიდი მნიშვნელობა ეძლევა და არ არის გამორიცხული, რომ გიშერი ჩვენგან გაქონდათ ბევრ სხვა ქვეყანაში უხსოვარ დროიდან. აქვეა რქის, მინისა და ძვლის ნაკეთობათა ნიმუშები.

შემდეგ განყოფილებაში ნაჩვენებია კერამიკული ნაწარმოებები. აქაც ჩვენ ვაჩვენებთ მის ნაირსახეობას და გამოყენებას მეურნეობაში, აი სასმისისმაგვარი ჯადო, ქილები სხვადასხვა დანიშნულების. ეს არის, გუთნეულთან დაკავშირებული ჭურჭელი - საჯერო. აქვე ვუჩვენებთ მისი დამზადების ტექნიკას: პირველი საფეხური თიხის ჭურჭლის გაკეთებისა, მეორე საფეხური - ხელით როგორ მიყება და როგორ აკეთებს ამ ფორმებს და ბოლოს იღებს შესაფერ სახეს ჭურჭლისა. აქვეა ჭურჭლის დასამზადებელი ნაირი სახის მორგვი.

ჩვენ არ ვკმაყოფილდებით მარტო ამ ფორმების ჩვენებით, არამედ ვიძლევიტ ჩვენთვის საინტერესო საგნის ისტორიულ ჭრილში განხილვის ცდას. მაგალითად, სადღეებელი. ამავე ტაბულიდან ჩვენ ვრწმუნდებით, რომ სადღეებელი ძველი დროიდან გვხვდება ქართველ ტომებში. მცხეთაში გათხრების დროს ნაპოვნი სადღეებელი მე-IX-XIII სს-აა. შემდეგ სომხეთშია ნაპოვნი, თრიალეთში მე-VI საუკუნისა ძველი წელთაღრიცხვით, მინგეჩაურში და როგორც მათი პროტოტიპი, გაანჩია სუმერულ ეპოქასაც.

ასევე ვაჩვენებთ და ვუხსნით თორნეს. თორნეს შედგენილობას, თორნეს სახეობებს და განათხარ მასალას, რომელიც მოპოვებულია თბილისში და განეკუთვნება მე-IX-XIII სს. თორნე აღმოჩენილია ურარტუში მე-VIII საუკუნის. ასურებს კი ქონიათ გადასატანი თორნე (ჯარისათვის) - მოძრავი თორნე.

მუსიკალური იარაღების ექსპოზიციაში ისტორიული ჭრილი სათანადოდ არის წარმოდგენილი. ეს გახლავთ ჩანგი - სვანური, ოსური. აქვე ვუჩვენებთ მუსიკალური საკრავების ნაირსახეობას. საინტერესოა, რომ ქართულ ხელნაწერებში ჩვენ ვხვდებით ამ იარაღებს და აქაც მისი პროტოტიპი ძველ სუმერებში მოიპოვება. ურის გათხრების დროს აღმოჩენილი იყო ოქროს ჩანგი, რომელიც განეკუთვნება 3.000 წელს ჩვენს წელთაღრიცხვამდე.

საჭიროა ხაზი გაესვას იმ ფაქტსაც, რომ რევოლუციამდელ ყოფაში წარმოდგენილ ხელოსნობას, განსაკუთრებით ლითონის წარმოებისა და კერამიკის ხაზით, მარტო საშინაო მოხმარების საგნების მნიშვნელობა კი არ ჰქონდა, არამედ სასაქონლო ღირებულებაც. აქ ჩვენ

ვუწვევებთ, რამდენად არის ის დაკავშირებული მე-XIX საუკუნის ბოლოსთვის ეროვნული ბაზრის ჩამოყალიბების პროცესთან.

შემდეგ სექტორში წარმოდგენილია ქსელვა-ქსოვასთან დაკავშირებული პროცესები. წარმოდგენილია ხელი, მატყლი, აბრეშუმი: მათი კეთების პროცესი, ორნამენტაცია, იარაღები: საჩითავი, ყალიბები, რომელიც ისე მდიდრადაა წარმოდგენილი და იძლევა შესანიშნავ სახეებს, რითაც შემკული იყო ჩვეულებრივი ქსოვილი. ჩვენ ვუწვევებთ ამ ყალიბების მოხმარების ტექნიკას და ქსოვილების ნიმუშებს.

ერთ-ერთი წამყვანი, ცენტრალური თემაა, საცხოვრებელი ნაგებობა. საქართველოში მოცემულ ნაგებობათა ნაირსახეობიდან წარმოდგენილია ორი ძირითადი სახე, ორივე ქართლიდან, როგორც საქართველოს გულიდან, საქართველოს კულტურის ცენტრიდან გვაქვს აღებული. მოცემულია გლეხის დარბაზი და ის ნაწილი დარბაზისა, სადაც ადამიანი ცხოვრობს, თავისი საყოფაცხოვრებო საგნებით. ამ ექსპოზიციაში საკმაო სიცხადით შეიძლება წარმოვიდგინოთ ის ვითარება, რომელიც ასეთ საცხოვრებელ ბინაშია მოცემული. გვერდით მიშენებული ნაწილი თორნეს წარმოდგენს, აქვეა მარანიც. თავისთავად ნაგებობის ეს ტიპი ერთი უძველესი ტიპთაგანია. ქართველ ტომებს ჯერ კიდევ მე-VI-V-IV სს. ჩვენს წელთაღრიცხვამდე გვირგვინიანი სახლები უკვე ჰქონდათ. ამდენად ამ ნაგებობის წარმოდგენასა და ჩვენებას დიდი მნიშვნელობა აქვს.

ამის საპირისპიროდ კლასობრივ ჭრილში მოცემულია მე-XIX საუკუნის მეორე ნახევრის მემამულის საყოფაცხოვრებო პირობები, საცხოვრებელი სახლი. აქ შერწყმულია სახლის ქართული მორთულობა ევროპულთან და ეს დამახასიათებელია იმ დროისათვის. აი, ეს კომპიცი დამახასიათებელია. ნიშანდობლივია ქართული აივანი, რომელიც გამოშუშავებულია ჩვენს სინამდვილეში. ამნაირი სახლები კომპიცი გვერდით შენდებოდა და კომპიცი გამოყენებაზე ლაპარაკობს.

აქვეა წარმოდგენილი სვანური, ხევსურული სახლების ჭრილები. ეს არის შატღის კომპლექსი, საქართველოში არსად არ მოიპოვება ამ ტიპის დასახლება, მისი დაცვაა საჭიროა.

ექსპოზიციაში ტრანსპორტის ყველა სახეობაა მოცემული. მოცემულია მგზავრობასთან დაკავშირებული ნიმუშები - იარაღები, წრიაპები, თხილამურები, მუჯირები, ბორბლიანი და არაბორბლიანი ტრანსპორტის ნაირსახეობანი. იშვიათ ნიმუშს წარმოდგენს ბოლოთრია, ანაჩა ურემი. ანაჩა ურემში შერწყმულია თრევის და გორვის პრინციპი. სამეცნიერო ლიტერატურამ ამდგვარი შერწყმა ტრანსპორტისა არ იცის.

ამ რუკაზე ნაჩვენებია ტრანსპორტის გავრცელება, მისი ტიპების გავრცელების არეალები. რა არის დამახასიათებელი ბარის



საქართველოსათვის? ეს ბარული ურემია, მთის ძირა რაიონებისავე
 - ანა ურემი და ბოლოთრია, მთის ზოლში - მარხილი. საქართვე-
 ლოში გვხვდება სპეციალური ტრანსპორტი თუ ში, რომელიც მევენა-
 ხეობასთან არის დაკავშირებული, ჭურებისა და ქვევრების
 გადაზიდვისათვის მოწყობილი. ამ იარაღზე დაკვირვება ხსნის იმ
 საკითხს, თუ როგორ უნდა წარმოშობილიყო ბორბლიანი ტრან-
 სპორტი. ბორბლიანი ტრანსპორტის წარმოშობის მრავალ თეორიას
 შორის ერთ-ერთი თეორია ხსნის, რომ ის საგორავეებისაგან უნდა
 წარმოშობილიყო. (დიდი სიმძიმეების გადაზიდვას ახდენდნენ
 საგორავეების საშუალებით) საგორავეებს შორის წაღრმავებას, მის
 შუა ნაწილში, ამას უნდა გაეჩინა ბორბალი, ამ თეორიის დამადასტუ-
 რებელ მასალას წყენი თუში წარმოადგენს, მაგრამ თვით გოგორა
 და თვალი სუშერული მასალებიდან მოდის.

ტრანსპორტის ისტორიულ კრილში განხილვისათვის, უნდა
 წარმოვადგინოთ განათხარი ურემი წაღკადან, აგრეთვე სუშერეთისა
 და მოქანჯოღაროს.

ამის შემდეგ წვენ მივედით ერთ საინტერესო თემასთან. ეს არის
 ხის დამუშავება. როგორც ქვის, ისე ხის დამუშავების ხაზით ქართველ
 ხალხს იშვიათი შედეგები აქვს შექმნილი. ქვა წვენ ვერ ვუნვენეთ,
 რაც შეეხება ხეს - აქ მეტნაკლებად არის წარმოდგენილი. აი ეს
 არის ჭერის სამკაული. აქ ორნამენტაცია მოცემულია 3 სიბრტყეში:
 ერთი ბროწეულის ფოთლებით, მეორე - გრეხილით, მესამე -
 მსხმოიარე ვახით.

ხალხურ შემოქმედებაში არიან წვეულებრივი რიგითი მოხედეები,
 მაგრამ არიან ნამდვილი შემოქმედებებიც. აი, ეს ნიმუში გახლავთ
 ნამდვილი შემოქმედებისა, გამკეთებული კი არ ბაძავს შემუშავებულ
 შაბლონს, არამედ ქმნის ნაირსახეებს სხვადასხვა სიბრტყეში და
 მაღალ შეფასებას იმსახურებს. დააცქერდით იმ ორნამენტებს,
 როგორიც ამ ხეზეა მოცემული, რა სტილითაა გაკეთებული. ეს
 ნიმუში ნამოტანილია თრიალეთიდან. წვენ იქ დავადგინეთ, რომ
 მათი მოხედეები არიან ღაზები, გადმოსული 1830-იან წლებში
 ურუმებთან ერთად სამხრეთ საქართველოდან, ესეც ძალიან
 მანიშნებელია, რომ ღაზების ხელობაა. წვენ საშუალება მოგვეცა
 შუა იმერეთში დაგვედასტურებია იმავე ღაზების ხელობა. სოფელ
 ხანში სამი ძმა ყოფილა, ერთიმეორეს უჯიბრებოდნენ ნაირსახეობის
 ორნამენტების შექმნაში. წაღკაშიც გვინვენეს ღაზი ძმების
 ნამუშევარი და გვითხრეს - მესამე ძმამ თბილისში ააგო სახლი
 მუნეთთანო. წვენ მოვიძიეთ ეს სახლი და ვერ ვნახეთ. მე ამით ის
 მინდა ვთქვა, რომ მაღალ დონეზე იდგა ეს ხელობა ხალხურ
 შემოქმედებაში (ხის დამუშავება).

ანლა დავაკვირდეთ სიუჟეტებს, აქ მოცემულია სიცოცხლის ხე,
 მის გარშემო ცხოველები, მზე, მოვარე, ვარსკვლავები. ეს მოტივი
 ძველთა ძველია. ამ შემთხვევაში ეს მოტივი აძკობს ბუხრის თავს, ეს

ორნამენტო ბუხრის გარშემო და ეს შემთხვევითი არ არის. ის, ადრე ძველ კერასთან იყო დაკავშირებული, ასტრალური ბლეარია, ბლეარიდან მოდის ტერმინი და მხეს ნიშნავს, იმ დროს, როდესაც მხე შეიძლება ნერქესული ძირის სიტყვა იყოს. ეს სიუჟეტი ძალიან ძველი დროიდან მომდინარეობს და იმავე ცვცხლთან არის დაკავშირებული, მაგრამ ცვცხლთან, რომელიც კერიიდან შემდეგ ბუხარშია მოქცეული და ამ ძველ ტრადიციას იცავს. ეს სიუჟეტი ძალიან მნიშვნელოვანია.

განა მარტო ეს არის, ამის პარალელურად ვანკებთ სვანეთში შემონახულ ლიფანალის მხატვრობას: იგივე ხე და მის გარშემო ცხოველები. მისი პარალელურია ქისტურში (მე-XVI ს.), დაღესტანურში (მე-XVIII ს.), ძველი სპარსული და სუმერული. ის ლეგენდა, რომელიც მოცემულია ადამ და ევას შესახებ ბიბლიაში უფრო გვიანდელია, ვიდრე ეს სიუჟეტი; ეს სიუჟეტი უფრო ძველია, ვიდრე ბიბლია.

შიაქციეთ ყურადღება ამ სიუჟეტს, რომელსაც წვენ დროთა ხიდრემში მიუყვართ და ასეთი საინტერესო ნიმუში გვაქვს: აქ არის მდიდრულად წარმოდგენილი ხის ორნამენტი. ყურადღებას იქცევს კარების გრეხილი. ეს არის ორნამენტაცია, რომელსაც ქვა იმეორებს. ეს კი მომდინარეობს წვნასაგან, კალათების წვნასთან არის დაკავშირებული ამ ორნამენტის საწყისები და დიდი მნიშვნელობა აქვს.

აქვეა ხის დამუშავების იშვიათი ნიმუშებიც. ეს სვეტები, რომელიც ნაირსახეობით არის შემკული და საყურადღებოა არა მარტო ორნამენტით, არამედ მასალითაც. ეს ძელქვაა, ის ხეა, რომელიც ახალი ხანის მესამე გეოლოგიურ პერიოდს განეკუთვნება და ამ ქართული სახელწოდებით არის შესული მეცნიერებაში. ეს ლახეთიდან ნამოტანილი ნიმუშია.

აქ ხედავთ ხის ნაირსახეობის მდიდრულ ჯურჯულს: აი ტაბაკი აჭარიდან, მეორე თიანეთიდან არის ნამოტანილი, წარჩხეა გამოყვანილი. საინტერესოა ეს უხარმაზარი გობი. აჭარაში და ჭანეთში არის ასეთი იშვიათი წესი: თხილის მარცვალს კანიანად წაყრიან მიწაში და დაფარავენ მიწით, ისინი შევზრდებიან ერთმეორეს და შემდეგ წარჩხე გამოყავთ ამდაგვარი ტაბაკი. ეს წესი ნ. მარს აქვს დამოწმებული. ცნობილია რომ, წინეთში აქვთ შესანიშნავი პორცელანი, ის მზადდება ისეთი თხისხაგან, რომელიც წლების განმავლობაში მიწაშია ჩაფლული. ის იქ ღებება და ხდება გამჭვირვალე. საინტერესოა, როგორ მივიღწენ ამ ხერხამღე ცალ-ცალკე წინელები და აჭარლები.

აქვე ვანკებთ ხის ჯამების კეთების პროცესს. ეს მთლიანი ხეა, შემდეგ შეიძლება მისი ამოჭრა და მივიღებთ მცირე ჯამს, შემდეგ უფრო დიდს და ა.შ. ბოლოს მივიღებთ გობს. აქვე ნანახებია ეს უხარმაზარი გობი ერთი ხისაგან გაკეთებული. რისთვის იყო საჭირო ასეთი უხარმაზარი გობი? სვანეთში საახალწლოდ ფუთნახევარი

სიმძიმის ხატაპური მზადდებოდა, რასაც სჭირდებოდა საგანგებო ფიქალი და საგანგებო გობიც.

აქვე, წარმოდგენილია ორიგინალი ჩონიალა ურემიც, სადაც შერწმულია ორი პრინციპი - ჩონიალასა და გორვის.

ამდაგვარად, ჩვენ თქვენთან ერთად გავეცანით ხელოსნობას, სახლების ნიმუშებს, ხის დამუშავებას და ორნამენტის სახეობებს. ესეა გადავიდეთ შემდეგ სტენდზე სადაც წარმოდგენილია სოფლის მეურნეობა. ეს თემა გაშლილია იმდაგვარად, რომ გამოვლენილ იქნეს მეურნეობის ყველა ფორმა: ვაზის დამუშავება, ღუდის დამზადება, მესაქონლეობა, თიბვა, ტყავის დამუშავება, ზეთის გამოხდა, მორწყვა, ნიადაგის გაპოხიერება, ახოს აღება, ხენა, მკა, ლეწვა და წისქვილი. ყურადღება უნდა მიექცეს საქაჯავს. იგი ქართულად ღვინის დაყენების კომპლექსს ეკუთვნის და ამაზეა დაფუძნებული ჩვენი ღვინის თავისებურება. განსხვავებით ევროპული ღვინისაგან, ჩვენ ჭაჭაზე ვაყენებთ ღვინოს და არა მარტო ვაყენებთ, არამედ ჭაჭას კიდევ ერთხელ ვაქანხინებთ, რათა მისი ნაწილები შეუერთდეს ღვინოს და მიიღება ის არომატ-შემადგენლობა, რითაც ქართული ღვინო განსხვავდება სხვა ღვინოსაგან. ბევრ შემთხვევაში საქაჯავი არის ქვის. ზოგ სპეციალისტებს ქვის საქაჯავი გონიათ სამსხვერპლო და ამას ბეჭდავენ კიდევ.

ღუდის გამოხდა ერთ-ერთი მნიშვნელოვანი საკითხია კულტურის ისტორიის თვალსაზრისით. ახლა ირკვევა სავსებით ნათლად, რომ ღუდი არ წარმოადგენს მარტომარტო ჩრდილოეთის მონაპოვარს. ადრე ფიქრობდნენ, რომ ეს იყო გერმანელების, ინდო-ევროპელების მონაპოვარი. უკანასკნელმა გათხრებმა სავსებით ნათელაჰყვეს, რომ მესოპოტამიაში დიდი ხნით ადრე არსებულა ღუდი და ამიტომ, ღუდის დამუშავების საკითხის კვლევას ჩვენს პირობებში ის მნიშვნელობა აქვს, რომ გაარკვიოს მისი საწყისები თავდაპირველად აღმოსავლეთისა თუ ჩრდილოეთის კულტურასთანაა დაკავშირებული. სელის დამუშავებასთან დაკავშირებით წარმოდგენილია გელაზი. მისმა ნიმუშებმა ჩვენამდეც მოადწიეს წაღკასა და ჯავახეთში. ჩვენ შევძელით ჩამოგვეტანა გელაზი, თუმცა აქ ვერ ამოვიტანეთ. ეს მისი მაკეტია. მასზე ქართული წარწერაა, ამოკვეთილია გუთნეული, ჯვარი, ცხოველები.

ამ სტენდზე ჩვენ უჩვენებთ სახნისს. სახნისი ადრე მცირე ზომისა იყო. სახნისები ძველი დროიდანვე რომ არის შემონახული, მხოლოდ რკინისაგან არის დამზადებული. ბრინჯაოსაგან დამზადებულს სახნისს მეცნიერება არ იცნობს. ჯერ მცირე ზომისაა, აი ასეთი, შემდეგ უფრო დიდი, შემდეგ პატარა ყურები და ფრთები უნდება. აი, ეს არის ის საორხლე სახნისი. ამის შემდგომ განვითარებას წარმოადგენს ეს ასიმეტრიული სახნისი. სულ ორი კვირის ამბავია



რაც მივიღეთ ერთი ახალი ნაშრომი ვენიდან, სადაც ავტორი ამტკიცებს - საქართველოში შემონახული ასიმეტრიული სახნისი, თითქოს გერმანელი კოლონისტების მიერ იყოს შემოტანილი, იმ დროს, როდესაც ჩვენ ასეთი განვითარების საფეხურები გვაქვს, და გვაქვს უტყუარი დადასტურება - გულდენშტენტს აქვს ჩახატული ასიმეტრიულ სახნისი. გერმანელები კი ჩამოვიდნენ აქ მე-XIX საუკუნის ოციან წლებში.

მე შევანერგე თქვენს ყურადღებას სახენულ იარაღებზე. თქვენს წინაშე დიდი გუთანია, რომელსაც სიმეტრიული სახნისი აქვს, ორხელა ქართლური, ფშაური ანაჩა, ხვესურული სახენული, რაჭული სახენული, იმდენად ორიგინალური თავის ქუსლის აგებულებით, რომ ბადალი არ გააჩნია. ჯერ ერთი შესანიშნავია მოყვანილობით, მეორე მხრივ, მისი ფუნქციას, რომ ბელტი გადააბრუნოს. ისეთი ფარფლი აქვს, რომ ასეთი ქუსლის შემწეობით ის აბრუნებს ბელტს, და ასრულებს იმავე ფუნქციას, რასაც დიდ გუთანში ფრთა. ფრთის მოვალეობაა აჭრილი ბელტის გადაბრუნება და იგივე ფუნქციას ასრულებს ეს იარაღი. ამის შესახებ არსებობს თეორიები. ბრაუნგარდტი ამტკიცებდა, რომ ეს სახენული იარაღი საქართველოში შემოტანილია ირანელების მიერ, როდესაც გაიარეს გზად ჩრდილო კავკასიიდან ამიერკავკასიაზე და დაუტოვეს ჩვენს წინაპრებსო. ეს ზღაპარია. ჩვენ ვამტკიცებთ, რომ ეს ქუსლი ამ იარაღების შინაგანი განვითარების საფუძველია და ირკვევა, რომ სპარსეთში ამდაგვარი არაფერი არსებობს.

როგორც ბატონმა ივანემ შესანიშნავად აღნიშნა, საქართველო წარმოადგენს სახენული იარაღების ცოცხალ მუზეუმს, ჩვენ ისეთი მრავალსახეობა გვაქვს სახენული იარაღებისა შეფარდებით ნიადაგებთან და მის ფუნქციასთან, რომ მართლაც გაოცებას იწვევს რამდენად მდიდარია ჩვენი პატარა ტერიტორია სახენული იარაღებით. და ამ ნაირსახეობებს აქვთ თავისი განვითარების საფეხურები. სახენულ იარაღებს ჩვენ ასე ვყოფთ და ვუფარდებთ კლასიფიკაციის ძირითად პრინციპს, თუ რა ფუნქციას ემსახურება, რა დანიშნულებას ასრულებს, მეურნეობის რა სახეობას შეეფარდება.

I სახე - კავწერა და კავის ტიპის სახენულები, რომელთაც გრძელი მხარი აქვთ, მხარი სწვდება უღელს და ამიტომ ეს სახენული იარაღი ერთი უღელი ხარის მეტს ვერ შეიბამს. მათი ფუნქცია არის გაწერვა. კავწერა პქვია ამ ტიპის იარაღებს, ე.ი, მათი დანიშნულებაა ნიადაგის გაწერა, გახაზვა და არა დრმა გაჭრა, ბელტის გადაბრუნება და სხვა.

II სახე - ორხელები, როდესაც დამოკლდება ეს მხარი და შეიბამს ორსა და მეტ უღელს ხარს. ფუნქცია არის ნიადაგის აჩეხვა.

III სახე - მოკლე მხრიანი სახენელია, ბორბლებსა და დგას. მაგრამ ჯერ კიდევ არა აქვს ფრთა. ის ბელტს ყირაზე აყენებს. აქაც წნდება ნაირისახის ქუსლები.

IV სახე - დიდი გუთანია. როდესაც სახენელს უწნდება ფრთა და ხდება დრმად ხვნა. აქ უკვე რვა და მეტი უღელი ხარი შეიბმის. აი, სადამდე მივიდა ქართველი გლეხი, რომ გუთანში შეაბამს 8 უღელსა და მეტს ხარ-კამენს. ეს იყო გვალვის წინააღმდეგ ბრძოლის ერთი სახე. მეტი სინესტე შეინახოს ხნულმა. ახლა ამბობენ გლეხები - ტრაქტორის ხომ აქვს ფრთა, მაგრამ ის წვენი გუთანი სჯობს იმით, რომ მაღალი ფრთა აქვს და ბელტს აბრუნებს.

ბელტის გადაბრუნება იმით არის კარგი, რომ ერთი მხრივ ისპობა სარეველები და, მეორე მხრივ, მზის სხივები და წვიმაც კარგად მოქმედებს. მე-XIX საუკუნის მეორე ნახევარში ამ სახენელ იარაღს უწნდება რკინის ნაწილები - ხმალა, ქუსლი, ფრთა რკინისა. ეს უკვე არის ე.წ. მუხრანული გუთანი, კაპიტალისტურ საქართველოში ადგილობრივ საფუძველზე განვითარებული გუთანი. ამავე დროს შემოდის ინგლისური გუთანი, მაგრამ წვენ აქვე მოცემული გვაქვს გულდენშტედტის მიერ ნახატული დიდი გუთანი. აი, როგორი პატარა ღირღიტა აქვს. ამის მიხედვით ირკვევა თუ რა სიღრმის კვალი იტრებოდა. აი, აქ არის ასიმეტრიული სახნისიც. მართალია, წვენ განათხარი მასალა არა გვაქვს, მაგრამ საფლავის ქვების ორნამენტაციის მიხედვით ვაღგებთ, რომ ეს არის მე-XII საუკუნის სახნისი. ევროპაში ასევე არ არის ცნობილი ღეწვახთან დაკავშირებული ამბები, აი კვერი, რომელიც თავისი დროისათვის დიდი დაწინაურება იყო. ევროპაში მე-XVIII საუკუნემდე შიღტებით (ცეკებით) ღეწავდნენ. იმასთან შედარებით ეს დაწინაურებული სამეურნეო იარაღია და გარკვეულ მიღწევასაც წარმოადგენს. ეს დაკავშირებულია პურეულის ისეთ ჯიშებთან, რომლებიც ვეგეტაციის სახით გარკვეულ მანვერებლებს იძლევიან. მაგალითად, ასეთი კვერი მთაში არ გვაქვს, იმიტომ რომ, იქ პური არ მწიფდება, ისე სრული სახით, როგორც აქ ბარში. ღეწვა იქ ამით არ შეიძლება. ეს უკვე დოღის პურისათვის გამოსაყენებელი იარაღი უნდა ყოფილიყო. მაგრამ ეს კიდევ ცოტაა. საქმე ის არის, რომ წვენ ცალკე რაბულაზე გვაქვს ნახვენები, რომ ამიერკავკასიის გარდა ყველაზე უძველესი სახეობა ასეთი აპარატისა, არსად არ არის ნახვენები. ყველაზე უძველესად მიხნეულია რომაული და ისიც მე-II საუკუნისა მხოლოდ, წვენ წელთაღრიცხვამდე. აქ კი, ამიერკავკასიაში გაცილებით უფრო ძველია.

გაღწევის შემდეგ, მოგეხსენებათ, პურს სჭირდება დაფქვა. აქ მოცემულია წვეულებრივი წისქვილის სახეობა. აი, აქაც ეს შესანიშნავი ხალხური ღექსი აგვიწერს წისქვილს:

„წისქვილის ამბავს ნუ მკითხავ,
თავით ბოლომდე რა უნდა.

დრმათა გაჭრილი საღორე,
იმას რუსხმული სხვა უნდა“.

შემდეგ წარმოვადგინო მეურნეობის სხვა ფორმებს: მევენახეობასთან დაკავშირებული საწნახელი, თაღარი, რომელშიც ყურძნის წვენი გადმოვა და აქედან გადავა ქვევრებში.

ნადირობასთან დაკავშირებულ საგნებს: მახე, ხაფანგები, ბანდული (მთაზე სიარულისათვის), სამფონი, მონადირის ენა, აქვეა მოცემული მეთევზეობასთან დაკავშირებული ფაქტორები. თევზის ჭერა არა მარტო ჭვილთებით და ანკესებით სწარმოებს, არამედ მშვილდ-ისრითაც. უნდა აღვნიშნო ანათებენ მდინარეს და ამდაგვარ ისარს ესერიან თევზს წყალში, გადაუჭრიან ხერხემალს და ამოტვივებენ თევზი.

უნდა ითქვას, რომ ამ გამოფენაზე შეიძლება რამდენიმე ექსკურსიის ჩატარება სხვადასხვა თემაზე. ახლა წვენ მას ვეცნობით ზოგადად, როგორც ამ ნაწილს, ისევე იმ ახალი ყოფის და კულტურის დონეს. აქაც ასევე შეიძლება სხვადასხვა თემების გაშლა. წვენი მიზანია მნახველი დაინტერესდეს ისე, რომ ყოველთვის მოდიოდეს გამოფენის სანახავად. წვენ ზოგადად გაეცინათ გამოფენის ის ნაწილი, რომელშიაც ასახულია ძველი, რევოლუციამდელი ყოფა და კულტურა. და ამავე დროს შევაცადეთ გვეჩვენებინა წვენი კულტურის თავისებურებების ზოგიერთი მხარე.

ამის შემდეგ დაპირისპირებაში გვაქვს მოცემული თემები: სოფლის მეურნეობა და ზოგიერთი სხვა მომენტი. ძირითადად აქ თემები გაშლილია ამდაგვარად: ერთი მხრივ საწარმოო ყოფა, ამ ფარგლებში მოცემული გვაქვს ახალი თემატიკა, რომელსაც წვენ ახალი ყოფის ამსახველ თემატიკას ვუწოდებთ. აქ არ მივდივართ სიღრმეში, მშენებლობას მთლიანად არ ავსახავთ, არამედ ავსახავთ ეთნოგრაფიულ ფარგლებში.

ვიწყებთ ჭიათურით, აქ ნაჩვენებია ზოგადი ხედები ჭიათურისა. მითითებულია მარგანეცის მნიშვნელობაზე კავშირში და კავშირის გარეშ. აი რა ტექსტია აქ მოტანილი: „მარგანეცი ფართოდ გამოიყენება შავ და ფერად მეტალურგიაში, უმთავრესად როგორც შენადნობის, ლითონის ფიზიკურ-ქიმიური და მექანიკური თვისებების გაუმჯობესების მიზნით. მარგანეცი გამოიყენება, აგრეთვე, ელექტრო ქიმიურ, მინისა და სამღებრო მრეწველობაში, სოფლის მეურნეობასა და მედიცინაში.“

საბჭოთა კავშირში მარგანეცის უმთავრეს საბადოს საქართველოს სსრ, ჭიათურის რაიონი წარმოადგენს. ჭიათურის მარგანეცის საბადო, რომლის ექსპლოატაცია 1879 წ. დაიწყო, მაღანის მარაგით, მისი ხარისხით, განლაგებით და მოპოვების პირობებით მსოფლიოში საუკეთესოა“.

აქვე ნაჩვენებია ის პროცესი, რომელიც ყოფასთანაა დაკავშირებული, რომელიც, ერთი მხრივ მარგანეცის ამოღებას ვარაუდობს,



მეორე მხრივ ნაჩვენებია ის ნივთიერებები, რაც მარგანეცის გადაამუშავებით მიიღება. აქ საწარმოო და საზოგადოებრივი ყოფაა მოცემული და ისიც კი არის ნაჩვენები მოსახლეობის ზრდა როგორ ხასიათს ატარებს. აქ ორი ოჯახის მაგალითზე ნაჩვენებია საპატიო მალაროელთა ოჯახის გენეალოგია, თანდათანობით როგორ კვალიფიცირდებიან უმაღლეს კვალიფიკაციამდე - ინჟინერებამდე. ასევეა ნაჩვენები ზესტაფონის ფეროშენადნობის ქარხნის სტენდი. ნაჩვენებია საწარმოო, სოციალური და საოჯახო ყოფა. შემდეგ რუსთავი, სრულიად ახალი ინდუსტრიალური ქალაქის ჩასახვა. ნაჩვენებია საწარმოო პროცესი, საყოფაცხოვრებო ყოფა. აქ არის სტრუქტურა და სქემა წარმოების იმ ძირითადი სამუშაოებისა, რომელსაც ამ ქალაქში ეწევიან. ეს მარტენია, ბლუმინგი, მიღების დამზადება, სხვადასხვა დიამეტრის მიღების კუთება. აქ ნაჩვენებია მათი ნიმუშები და როგორ მზადდება. აქვე მოცემულია ცეცხლ - მიუკარებელი კოსტუმები. ნაჩვენებია საზოგადოებრივი და საოჯახო ყოფა, კადრების ზრდა.

ქუთაისის საავტომობილო ქარხანა. პირველი ნიმუში - მოტორი ქუთაისის ქარხნის მარკით გამოშვებული, რომლის ყველა დეტალი, ყოველი ნაწილი ადგილზეა დამზადებული და მარკაც ახის „კას“. აქაც ნაჩვენებია საზოგადოებრივი და საოჯახო ყოფა.

კიროვის სახელობის ქარხნის მუშების ყოფა. კიროვის სახელობის ქარხანა არის იარაღის მწარმოებელი და ამგვარად ის წარმოადგენს ხერხემალს მიმე ინდუსტრიის განვითარების დარგში. აქ არის ნიმუში იმ ხელსაწყოთა, რომელსაც ისინი ამზადებენ.

ამის შემდეგ გადავიდეთ თანამედროვე სოფლის მეურნეობის თემაზე: მესაქონლეობა, მევენახეობა-მეღვინეობა, ჩაის კრეფის პროცესი, მექანიზაცია და ერთი შესანიშნავი მომენტთაგანი - ცდა იმისა, რომ კრეფა არ ხდებოდეს ერთდროულად ჩაის ყველა ბუჩქისა, რადგან ეს მოითხოვს ბევრ მუშახელს და ფაბრიკებიც ვერ ასწრებენ დროზე გადაამუშავებას. ამისათვის მიმართავენ გასხვლას. არსებობს გასხვლის სხვადასხვა სახე: ერთ შემთხვევაში ზერელედ სხლავენ, მეორე შემთხვევაში უფრო ღრმად და ამიტომ ჩაის ფოთლის მოშვიფება სხვადასხვა დროს ხდება და მოკრეფაც ასევე ამგვარი ცდა არის ხილის ხაზითაც.

ამდენად, როგორც ვხედავთ საგამოფენო ექსპონატები წარმოდგენილია სამეურნეო-მატერიალურ კომპლექსში, როგორც ადამიანის შრომის ჯამი. ჩვენ უნდა შევძლოთ რომ საქართველოს ეთნოგრაფიული აინამდვილიდან მუზეუმში დავასახელოთ წინაპართა შემკვიდრეობა, რათა შთამომავლობას საშუალება მიეცეს ორიგინალში გაეცნოს ქართველი ხალხის მიერ შექმნილი, საუკუნოვანი, მაღალი კულტურის ამსახველ კოლექციას.

საქართველოს სახელმწიფო მუზეუმში 1954 წლის 21 დეკემბერს გახსნილი „საქართველოს ეთნოგრაფიული გამოფენა“ აგებულია ქართველი ხალხის ძველი და ახალი ყოფისა და კულტურის შედარების პრინციპზე. ამასთან ძველი ყოფა და კულტურა მოცემულია როგორც წინმსწრები საფუძველი ახალი ყოფის ჩამოსაყალიბებლად. თავის მხრივ, გამოფენაზე ცალკეული კომპლექსები წარმოდგენილია განვითარებაში, დინამიკაში, ისტორიულ ჭრილში. ძველი ყოფისა და კულტურის ექსპოზიციაში საგამოფენო კომპლექსები მოცემულია კლასობრივ ჭრილში. ხოლო ახალი ყოფისა და კულტურის ექსპოზიციაში საგამოფენო ექსპონატები წარმოდგენილია მშრომელებს შორის მეცნიერულ-ტექნიკური ცოდნის გავრცელების ამოცანის გათვალისწინებით.

იმისათვის, რომ ეს ამოცანები უკეთ განხორციელდეს საექსპოზიციო კომპლექსები განლაგებულია ფორმისა და შინაარსის ყველაზე სრული შესატყვისობისა და აგრეთვე, ლოგიკური და მხედველობითი აღქმის პრინციპებით. ამ პირობებს შეესაბამება ექსპოზიციის თვალთ დასანახი დანაწევრება, ექსპონატების უბრალო და ნათელი განგლაგება, მათი წარმოდგენა, კომპლექსურად, თავისუფალი საექსპოზიციო არის მოთხოვნათა დაცვით; მთავარის, წამყვანისა და ტიპურის შერჩევა, ექსპლიკაციებისა და სიტყვა-ცნებების გამოყენება ექსპონატის შინაარსის გამოვლინების მიზნით.

იმისათვის, რომ ძველი და ახალი ყოფის ექსპოზიციამ არ დაკარგოს ძირითადი იდეური ღერძი, არ ჩამოშორდეს თავის სპეციფიკასა და მთავარ იდეას, გამოფენაზე ნაჩვენებია, მხოლოდ ის, რაც მტკიცეაა შესული ქართველი ხალხის კულტურასა და ყოფაში, საწარმოო გამოცდილებისა და შრომით ჩვევებში, ის სპეციფიკური და თვითმყოფადი ნიშნები, რომლებიც წარმოადგენს ქართველების წვლილს საკაცობრიო კულტურაში.

ძველი ყოფისა და კულტურის განყოფილებაში წარმოდგენილია კომპლექსური თემები: მემინდვრეობა და სახნავი იარაღები, მევენახეობა და მეღვინეობა, მესაქონლეობა, ლითონის დამუშავება (სპილენძი, რკინა, ვერცხლი, ოქრო), კერამიკა, გიშერი, ხის, ქვისა და ძვლის დამუშავება, საფეიქრო დარგი და ქსოვილები, ტყავის დამუშავება, გლეხისა და მემამულის საცხოვრებელი, ხალხური ტრანსპორტი და ა.შ. კომპლექსებში ნაჩვენებია არა მხოლოდ

* შენიშვნა: ხეიმომოყვანილი წერილი დაბეჭდილია რუსულ ენაზე „Новая этнографическая выставка Грузии“. საქ. სახ. მუზეუმის მოამბე, ტ. XIX-B 1956; და «Этнографическая выставка Грузии» СЭ, 1956, №2, წერილის ქართული ვარიანტი დაცულია პირად არქივში (თ.ც.)

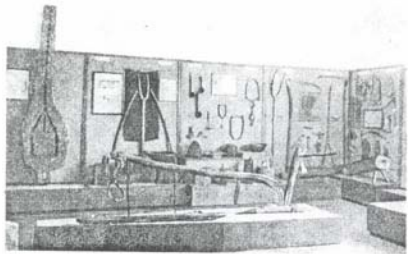

ძველი უოფის ექსპოზიცია. მიწათმოქმედება და მეხაჭინლეობა

ცალკეული ნივთები, მუდ მათი დამუშავება და ფუნქციებიც, ღია ნაკეთობათა და მათი დანიშნულების მაგალითზე: თოფები, ხმლები, ხანჯლები, დანები, სანათები, კერიის ჯაჭვები, მაშხალები, სპილენძის საყოფაცხოვრებო ჭურჭელი - ტოლჩები, მაშრაფები, თულუხები, ვერცხლის ჭურჭელი დეონისათვის და სხვა. მაგრამ

ექსპოზიცია ამით არ შემოიფარგლება. ცალკე ნაჩვენებია, როგორ მოიპოვებდნენ მადანს, როგორ ადნობდნენ მას და როგორ მიმდინარეობდა მისი დამუშავება. სადნობი ღუმელის მაკეტი წუდისიდან გვიჩვენებს, როგორ ადნობდნენ რკინას, ამასთან ექსპლიკაცია გვამცნობს, რომ მაღალხარისხოვანი რკინის მიღების მიზნით მადანს ურევდნენ ფაშას (პიროლუზიტი), ექსპლიკაცია მიუთითებს, რომ ეს მეთოდი უძველესი დროიდან მომდინარეობს: ბერძენ ავტორთა ცნობით უკვე წ.წ. VI ს. ქართველური ტომები (მოსინიკები, ხალიბები, ხალღები-ჭანები) ურევდნენ მადანს განსაკუთრებული თვისებების მქონე „ქვიშას.“ „ქვიშის“ ეს, ბერძენ მწერალთათვის უცნობი თვისებები, აღმოჩენილია საბჭოთა უნოგრავების გამოკვლევებით.

შუა საუკუნეების საქართველოში წუდისის ფოლადი დიდად ფასობდა. სპეციალურ ვიტრინებში ნაჩვენებია ღითონის დამუშავების ხერხები: ცივად ჭედვა, ცვარი, ემალი და სხვა. ექსპლიკაცია მიუთითებს, რომ ამ ხერხების უმეტესობა წარმოადგენს ქართველი ტომების - თუბალების, კოლხების, თრიალეთელებისა და სხვა ცნობილი უძველესი ხერხების დერივაციასა და შემდგომ განვითარებას. საქართველოში ღითონის კულტურის სიძველესა და თვითმყოფადობაზე მეტყველებს გამოფენაზე წარმოდგენილი ფოლკლორული მონაცემებიც.

თიხის ნაკეთობათა საგამოფენო კომპლექსები მიუთითებს ფორმათა სიუხვესა და კერამიკის მრავალფეროვან ფუნქციაზე. როგორც სხვა კომპლექსებში, აქაც ცალკე ფარებზე ნაჩვენებია სხვადასხვა კერამიკული ჭურჭლის დამზადების პროცესი. ამ მონაცემების შედარება მიგვივითითებს, ერთის მხრივ, ქართული კერამიკის შინაგან ტიპოლოგიურ ერთიანობაზე, მეორეს მხრივ კი, მის მჭიდრო კავშირზე ძველ ქართულ კერამიკასთან. ამასთან მკაფიოდ ჩანს შორს მიმავალი

პარადლეუბი, რომლებიც ქართულ კერამიკას აკავშირებენ ჩრდილოეთ კავკასიასა და წინა აზიასთან.

ცალკე ტაბულაზე ნაჩვენებია, რომ ყოფაში დღემდე შემონახულია პურის საცხობი თიხის ღუმელი (თორნე), რომელიც საქართველოში უკავშირდება გარკვეულ მარკველულს და ამიტომ დამახასიათებელია გარკვეული სასოფლო-სამეურნეო ზონისათვის უძველესი დროიდანაა ცნობილი - საქართველოში, ურარტუში, ასურეთში, ბაბილონსა და შუმერში. ქართულ ენაში სახელწოდებიდან თორნე (თონე) ნაწარმოებია თიხის ოსტატისა (მე-თუ-ნე) და თიხის წარმოების (მეთუნეობა) სახელლებთან.

მეორე ტაბულაზე წარმოდგენილია თიხის, კარაქის სადღვეების სახესხვაობანი, რომელნიც ასევე დღემდეა შემონახული. ამავე ტაბულაზე ნაჩვენებია თიხის კარაქის სადღველები მცხეთის (ძვ. წ. IV ს), თრიალეთის (ძვ. წ. VI ს), ახტალის, სომხეთის (ძვ. წ. V ს.) და მესოპოტამიის (ძვ.წ. 2000 წ.) გათხრებიდან.

ფართოდ არის წარმოდგენილი სხვადასხვა სახის კუსტარულად დამზადებული - სელის, კანაფის, ბამბის, შალის, აბრეშუმის ქსოვილები. გამოფენილია აგრეთვე ფეიქრობასთან დაკავშირებული იარაღები, ხოლო ტაბულაზე ნაჩვენებია, ქსოვილის დამზადების ტექნიკა, ხალხური საფეიქრო დაზგების ძირითადი სახეობები და ა.შ. ცალკეული ტაბულები გვიჩვენებს საქართველოში ქსოვილების დამზადების ტექ-

ნიკას სხვადასხვა ისტორიულ ეპოქებში (განათხარი მასალების მიხედვით). დიდი რაოდენობითაა ექსპონირებული ქსოვილის საჩითავეები. მათი ორნამენტი გამოირჩევა მდიდრული სიუპეტითა და ორიგინალური ფორმებით. ეს მატრიცები დამზადებულია ბზისაგან დაზი ოს-



ხევისურული ტანსაცმელი.

ტატების მიერ. ზოგიერთი ამ ხალხური ორნამენტებიდან ახლაც წარმატებით შეიძლება გამოყენებინათ საფეიქრო ნაწარმისათვის, რომელსაც უშვებენ ჩვენი საფეიქრო ფაბრიკები. წარმოდგენილია

ქართული ხალხური ქარგვის ნიმუშები, შესრულებული სხვადასხვა ხერხით, აბრეშუმიტ, ვერცხლით, ოქროთი, მძივით და ა.შ.

სპეციალურ კარადებსა და ვიტრინებში გამოფენილია XIX ს-ის მეორე ნახევრის ქართული ეროვნული ტანსაცმელი და აგრეთვე საზოგადოების სხვადასხვა სოციალური ფენებისა და ეთნიკური ჯგუფების ტანსაცმელი.

ექსპონატები თემისა „ქართული ხალხური ტრანსპორტი“ მიუთითებს, რომ გადაზიდვის სახმელეთო საშუალებანი, საქართველოს სამეურნეო გეოგრაფიული პირობების შესაბამისად, იყოფოდა სამ ძირითად სახეობად: საქართველოს დაბლობ რაიონებში გარცელებულია ტრანსპორტი – ურემი, გერძყალა. მთიან საქართველოში გავრცელებულია უთვლებო ტრანსპორტი – მარხილი, შერეული ტრანსპორტი – იმერული ურემი, ბოლოთრია, რომელიც აგებულია სრიალისა და ქანაობის პრინციპზე და გავრცელებულია მთისძირა გარდამავალ ზოლში.

თემა მიწათმოქმედება ნაჩვენებია შემდეგი თანმიმდევრობით – განოყიერება და მორწყვა, გაკაფვა, ხვნა, თესვა, მარგვლა, მკა, ლეწვა, დაფქვა. ექსპონირებულია სახნავი იარაღები: უღელი (ხვესურეთი და ფშავე), რვილი (რაჭა და ქართლი), დიდი ქართული გუთანის. სამ ტაბულაზე ნაჩვენებია სახნავი იარაღების კავშირი გარკვეულ სამიწათმოქმედო სისტემებთან. ამ უკანასკნელის (დიდი გუთანის) სრულყოფამ XIX ს-ის მეორე ნახევარში მოგვცა მუხრანული გუთანის რკინის ძირითა და რკინისავე გადასაბრუნებლით. ცალკეულ სტენდებზე ნაჩვენებია კავეებისა და სახნისების, საღეწი ფიცრის – კვერის განვითარება, რომელიც საქართველოს ტერიტორიაზე ძვ.წ. XI ს-დან არის ცნობილი. ასეთი უძველესი საღეწი ფიცრები სხვაგან არსად არ არის. რომაული საღეწი ფიცარი – ტრიბულუმი ცნობილია მხოლოდ ძვ.წ. II ს-დან. დაახლოებით ასეთივე ხანდაზმულია გამოფენაზე ექსპონირებული ქართული წყლის წისქვილი, საბჭოთა სპეციალისტებმა დაამტკიცეს, რომ იგი უკვე ცნობილი იყო ურარტუში ძვ.წ. VIII-VII ს. ს.

ექსპონირებულია მკელის სამუშაო ტანსაცმელი ყველა მისი ატრიბუტით – საშუბლე, ოფლისა და თვალების დასაცავად, ქამარი – სათითურებით.

საგამოფნო დარბაზის ცენტრში აგებულია დიარამები, რომლებიც ასახავენ გლეხის სახლს XIX ს. მთელი მისი შინაგანი მორთულობით და იმავე ეპოქის მემამულის სახლს, რომლის მორთულობაში ქართულ ნაწარმთან ერთად ფიგურირებს ევროპული და აღმოსავლური ქსოვილები, ჭურჭელი და სხვა.

გამოფენის მეორე განყოფილება გვიჩვენებს ქართველი ხალხის ახალ, სოციალისტურ ყოფასა და კულტურას, საწარმოო, საზოგა-

დღებრივ და ოჯახურ ყოფას ეძღვნება ცალკე თემები.

ქ. ჭიათურის საერთო ხედის ჩვენებით იხსნება ჭიათურის მარგანეცის წარმოების თემა. ნაჩვენებია შადნის მოპოვებისა და დამუშავების ძირითადი პროცესები, გამაგრება, წნევის განსახლვრა, მონგრევა, მექანიზებული დატვირთვა, ტრანსპორტირება და დაცლა, შადნის გარეცხვა და აგრეთვე, მუშების გადაყვანა მაღაროში. დიაგრამები გვიჩვენებს შრომის ნაყოფიერების, ხელფასისა და კაპიტალურ დაბანდობათა შრომის მექანიზაციის ზრდას, რაციონალიზატორული წინადადებებისა და გამოგონებების, სამეცნიერო დაწესებულების კავშირს წარმოებასთან.

ნაჩვენებია მუშების საზოგადოებრივი ყოფა: მუშათა თეატრი, კლუბები, წითელი კუთხეები, ბიბლიოთეკები, სამკითხველოები, საბავშვო ბაღები და ბაგები, ჯანმრთელობის დაცვის პუნქტები და ა.შ. ოჯახურ ყოფას გვიჩვენებს: მუშათა კარმიდამო საცხოვრებელი სახლებითა და საყურნუო ნაკებობებით, ვენახებით, ბოსტნებით, ხეხილის ბაღებით, აგრეთვე, შთამომავლობითი (მუშახელის) ოჯახების გენეალოგია ხუთი თაობის მანძილზე და სხვა.

დიდი მექანიზებული მაკეტი წარმოადგენს ჭიათურის კუთხეს – მთის პეისაჟი მუშათა დასახლებით. საბავირო გზით მარგანეცის შადნის ტრანსპორტირებისათვის, მაღაროდან გამამდიდრებელ ფაბრიკაში და მუშათა გადაყვანა მაღაროში. მაკეტი მექანიკურად იხსნება და მაყურებელი ხედავს მაღაროს, გამაგრების სისტემას, ნგრევას, ელექტრომატარებელზე დატვირთვას, მექანიზებულ მტვერსასრუტებს, რომლებიც მაღაროებში მუშაობისათვის ჰიგიენურ პირობებს ქმნიან და ა.შ.

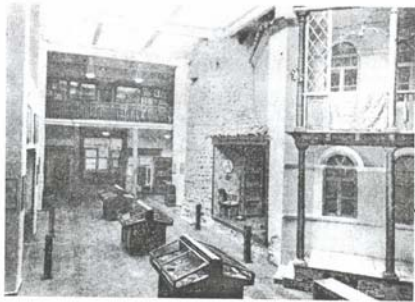

XIX ს. საცხოვრებელი სახლი.

სხვა სტენდზე მოცემულია ზესტაფონის ფეროშენადნობის ნედლეული-სა და მზა პროდუქციის ნიმუშები. ნაჩვენებია მრეწველობის ამ დარგის მუშათა საწარმოო ყოფა. ამგვარადვეა ნაჩვენები თბილისის სტალინის სახელობის ორთქმავალ-ვაგონშემკეთებელი ქარხანა, ქუთაისის ავტოქარხანა, თბილისის კიროვის სახელობის დას-გათმშენებელი ქარხანა, რუსთავეში – მეტალურგების ახალ ქალაქში, რომელიც ომისშემდგომ წლებში წარმოიქმნა.



ფართოდ არის ნაჩვენები რუსთაველთა საოჯახო და საზღვაო დოკუმენტი ყოფა: კოტეჯები და მუშათა ბინების გეგმები, სკოლებისა და მოსწავლეთა რიცხვის ზრდა, საბავშვო ბაღები ქალაქში და ზაფხულის პერიოდში კურორტებზე, ბაგები, ბაღები, პარკები, სტადიონი, თვითმოქმედების წრეები (ლიტერატურული, დრამატული, ხალხური ცეკვები, მომღერალთა გუნდები), ბიბლიოთეკა და ა.შ.

სოფლის მშრომელთა საწარმოო ყოფაზე მოგვითხრობს თემები: მეცხოველეობა, მევენახეობა და მეღვინეობა, მანქანა-ტრაქტორთა სადგურები, მემინდვრეობა, რწყვა, მენაიეობა, მეხილეობა და მებოსტნეობა.

მევენახეობამ და მეღვინეობამ, რომლებიც საქართველოს სოფლის მეურნეობის უძველესი დარგია საბჭოთა საქართველოს პირობებში განვითარების უმაღლეს დონეს მიაღწია. საქვეყნოდ ცნობილი ყურმის ჯიშებიდან – საფურავი, რქაწითელი, ცოლიკაური და სხვა. ადგილობრივი წესით დამზადებული ღვინოები გამორჩევა მაღალი ხარისხით. წლიდან წლამდე იზრდება ვენახების ფართობი, ხდება შრომატევადი პროცესების მექანიზება, მტკიცდება კავშირი მეცნიერებისა წარმოებასთან. იზრდება ქართველ მევენახეთა შრომის ნაყოფიერება, საგამოყენო მასალა გვიჩვენებს მათ საწარმოო საზოგადოებრივ და საოჯახო ყოფას, მათი კეთილდღეობისა და კულტურული მოთხოვნების ზრდას.



ჩუქურთმა ხეზე.

თემაში „მენაიეობა“, დიდი ადგილი აქვს დათმობილი ჩაისა და სუბსტროპიკული კულტურების საკავშირო სამეცნიერო-კვლევითი ინსტიტუტის მუშაობის შედეგების დანერგვის ჩვენებას წარმოებაში.

თემაში „მეხილეობა“ ნაჩვენებია სხვადასხვა ასაკის დამეხილი ნერგები, სამეცნიერო-კვლევითი ინსტიტუტების სახელექციო მუშაობა

ხილის საუკეთესო ჯიშების გამოსაყვანად. აქვე ნაჩვენებია, აგრეთვე, ახალი ხერხები ხეხილის მეწვეურობის აღმოსაფხვრელად, კერძოდ, მათი განოყიერების ახალი რეჟიმი.

მტკ-ების სტრუქტურის ნეკნებით გამოფენა ხაზს ეხვამს უკანასკნელთა როლს სოფლის მეურნეობაში.

განყოფილებაში „მეცხოველეობა“ ცალკე სტენდ ხე წარმოდგენილია მწვანე კონვერის მოძრავი მექანიზებული სქემა, რომელიც გვიჩვენებს ათ წელზე გათვლილ თესლობურნვას მინდურებზე, რითაც მსხვილ-რქიანი საქონელი უზრუნველყოფილია ახალი, ვიტამინიზებული საკვებით. აქვე ნაჩვენებია ძროხების მექანიზებული წველა, შრომტევადი სამუშაოების მექანიზაციის ახალი ფორმები, მსხვილრქიანი საქონლის ახალი ჯიშები და ა.შ. რელიეფურ რუკაზე აღნიშნულია საქონლის გადარეკვის მარშრუტები საზაფხულო და ზამთრის საძოვრებზე, აგრეთვე საძოვრების განაწილების სქემა ზონებისა და წელიწადის დროთა მიხედვით. უხვად არის წარმოდგენილი მესაქონლე კოლმეურნეთა საწარმოო, საზოგადოებრივი და საოჯახო ყოფის ამსახველი მასალები.

ამასთან ერთად გამოფენილია ქართული შალის ქსოვილები „კოლხეთი“, „რუხთავი“ და სხვა, რომლებსაც ამზადებს თბილისის მაუღ-კამვლის კომბინატი.

გამოფენაზე წარმოდგენილია აგრეთვე, გლეხთა ტრადიციული ხელობის ნიმუშები (ლითონისა და ხის ნაკეთობანი, ქსოვილები, და სხვა) სპორტის ეროვნული სახეობები (საცხენოსნო სპორტი, კი-დაობა), აღპინიზმი. საინტერესოა ეროვნული ორნამენტისა და თარგის გამოყენებით შექმნილი ტანსაცმლის, აგრეთვე, ბავშვთა შემოქმედების ნიმუშთა ვარიანტები.

გამოფენა მთავრდება ორი სტენდით, რომელთაგან ერთი მოგვითხრობს ქართველი ხალხისა და საბჭოთა კავშირის სხვა ხალხების მეგობრობაზე, ხოლო მეორე, საკავშირო სასოფლო-სამეურნეო გამოფენის მონაწილეები, რომელთაც მაღალი მანკნებლები მოიპოვეს სოფლის მეურნეობის დარგში.

საქართველოს ეთნოგრაფიული გამოფენა სამუხეუმო ხერხებად გვიჩვენებს იმ ძირეულ ცვლილებებს, რომლებიც განიცადა ქართველი ხალხის ყოფამ და კულტურამ თანამედროვე საზოგადოების მშენებლობის პერიოდში.

1954წ.



1. ის სამუზეუმო დამხმარე წიგნი, რომელიც მსჯელობის საგანია, ლიტერატურაში. შემდეგი სახელებითაა ცნობილი Itinerari, guide, Führer, Wegweiser, Путеводитель, მეგზური.

2. არსებული მეგზურები შემდეგ ძირითად სახეობად ნაწილდებიან.

ა. მეგზური სტატისტიკურ-აღწერილობითი ხასიათისა (კოლექციების ჩამოთვლა ადგილმდებარეობის მიხედვით) და ბ. მეგზური დინამიკურ-სისტემატიკური ხასიათისა (ეპოქების, თემების, ქვეთემების მიხედვით)

3. მეგზურის როგორც ერთს, ისევე მეორე სახეობას შეიძლება ჰქონდეს შესავალი, სადაც მოცემულია მუზეუმის დაარსებისა და განვითარების შესახებ ცნობები, განმარტებულია მუზეუმის მიზანი და ამოცანები, ფიქსირებულია მუზეუმის გამოფენების დათვალიერების და კოლექციების გამოყენების წესები, დასახელებულია მუზეუმის გამოცემები. არსებობს მოკლე და ვრცელი მეგზურები, მასიური და სამსახურებრივი დანიშნულებისა, ისევე როგორც არის ზოგადი ხასიათის მეგზური Wegweiser – ქართულად მგზავრა თუ გამოდგებოდა, რომელშიც გამოფენების ადგილმდებარეობა, მარშრუტები გამოფენიდან გამოფენამდე და გამოფენების საგანია აღნიშნული. ამას გარდა ზოგიერთ მეგზურს დართული აქვს სიტყვების ახსნა, ისტორიული თარიღების ნუსხა და სხვა. მეგზურის გამოცემებში, დიდი ყურადღება აქვს მიქცეული ილუსტრაციებს (პელიოგრაფიურა, ფოტოტიპია, კროკები ტექსტში და სხვა).

4. მეგზურის ძირითადი დანიშნულებაა მოემსახუროს მნახველს გამოფენების უკეთ გაგების საქმეში (დაეხმაროს „თვითმოლაპარკე“ ექსპოზიციას).

5. ამ მიზნის მისაღწევად საჭიროა, რომ მეგზური ამოდიოდეს გამოფენების ძირითად პრინციპებიდან. რამდენადაც გამოფენის პრინციპები გამომდინარეობენ მუზეუმის მიზნებისა და ამოცანებისაგან, ამდენად მეგზურის შედგენილობის პრინციპებიც მუზეუმის მიზნებსა და ამოცანებს უნდა უპასუხებდეს.

6. რამდენადაც საქართველოს მუზეუმის გამოფენები უმთავრესად კულტურულ-ისტორიულ პრინციპზეა აგებული (მუზეუმის მიზნებისა და ამოცანების შესაბამისად), ამდენად მეგზურები ჩვენი გამოფენების კულტურულ-ისტორიული პრინციპებიდან უნდა ამოდიოდეს.

7. ამასთანავე საჭიროა, რომ მეგზური დინამიკურ საფუძველზე შედგეს, რათა ცალკეული თემატიკური კომპლექსები, თემები და ქვეთემები მეცნიერულად იყოს შეფასებული და ეპოქის მახასიათებელი ხანიმუშო საგნები ახსნილი ტექნიკის (ფუნქციის (დანიშნულება) და სახეობის (ფორმა) მხრით. მეგზურის ეს მხარე მნახველისათვის ცოდნის შექმნის წყაროს უნდა შეადგენდეს.

8. იმდენად, რამდენადაც კულტურულ-ისტორიული თვალსაზრისით გაკეთებულ გამოფენას თავისი მონაცემების მიხედვით პრაქტიკული გამოყენებაც უნდა ჰქონდეს - მეგზური გამოფენის ამ მხარესაც უნდა ითვალისწინებდეს.

9. მეგზური უნდა შეადგინოს სპეციალისტმა. სასურველი არ არის გამოფენის ექსპლიკაციების გადატანა მეგზურში. მეგზურის ენა უნდა იყოს ლაკონური.

10. ტექსტს უნდა ახლდეს გამოფენის გეგმა, მარშრუტი და ილუსტრაცია. მითითება კარადაზე, თაროზე, საკატალოგო ნომერზე მარტივი უნდა იყოს.

11. ამჟამად, როდესაც საქართველოს მუზეუმს დაბეჭდილი მეგზური არა აქვს საჭიროა დამზადდეს მეგზურები თითოეული გამოფენისათვის ცალ-ცალკე. ამასთანავე უნდა შედგეს ნაკრები მეგზური, რომელიც გამოიცემა სათანადო შესავალითურთ. მას გარდა უნდა გამოიცეს ჩვენი გამოფენების გზამკვლევიც. (Wegweiser)

12. მოცულობის მხრივ, ცალკეული გამოფენის მეგზურის ტექსტი არ უნდა აღემატებოდეს ერთ საავტორო თაბახს. მეგზურის ილუსტრაცია მაღალხარისხოვანი უნდა იყოს.

1936 წ.



კოლექციები

საქართველოს სახელმწიფო მუზეუმში დიდი რაოდენობის კოლექციების პატრონია. ამჟამად მუზეუმის ყველა განყოფილებაში არაზუსტი აღრიცხვის მიხედვით 400000-ზე მეტი კოლექციაა დაცული. რიცხობრივ სიმრავლესთან ერთად, მეტად დიდია მუზეუმის კოლექციების სამეცნიერო ღირებულება. კოლექციებს შორის მრავალი მსოფლიო მნიშვნელობის ექსპონატია: ქართული, კავკასიური და წინააღმოსავლური ძველი კულტურის სამეცნიერო კვლევის თვალსაზრისით უნიკალური.

ექსპონატების ცალკეული ეგზემპლარები მუზეუმში შესულია ჯერ კიდევ 1852 წელს, ხოლო დიდი უმრავლესობა შექმნილია საბჭოთა პერიოდში. საბჭოთა პერიოდის 19 წლის მანძილზე მუზეუმს სამჯერ მეტი კოლექცია შეემატა, შედარებით იმ კოლექციებთან, რომლებიც მუზეუმმა დააგროვა რევოლუციამდე 73 წლის მანძილზე. ამასთანავე, უნდა ითქვას, რომ კოლექციების რიცხვის ზრდა ამასჯერ არ შეჩერებულა. შარშან და მიმდინარე წელს ახლად შემოსული კოლექციების რაოდენობა ელვის სისწრაფით გაიზარდა: შემოვიდა და შემოდის მცხეთა-სამთავროს, ძველი ანაგის, წაღკის არქეოლოგიური გათხრების კოლექციები. ქსნის, ღუნხუმის, რაჭის ეთნოგრაფიული ექსპედიციების მასალები, ბოტანიკური ექსპედიციების ჰერბარიუმები და სხვა. კოლექციების რიცხვის ზრდის ასეთი ტემპები საქართველოს მუზეუმის ისტორიას არ ახსოვს. ამკარაა, რომ კოლექციების მძლავრმა ზრდამ მუზეუმისაგან მოითხოვა კოლექციების დაცვის, მოვლის, დეზინფექციის, მათი სისტემატიზაციისა და მეცნიერული დამუშავებისათვის მუშაობის გაძლიერებული ტემპი და ზრდასთან შეფარდებული მოქმედება. ამ მიმართულებით წვენ დეტალურად გავეცანით მუზეუმის მუშაობას.

ა) კოლექციების დაცვა მავნებლებისაგან

შეიძლება დაბუჯითებით ითქვას, რომ ამჟამად კოლექციების დაცვა მავნებლებისაგან მთლიანად მოგვარებული არ არის. კოლექციების

* შენიშვნა. საყურადღებოა ერთი ნაკლებცნობილი ფაქტი გ. ნიტაიას სამუზეუმო მუშაობის ისტორიიდან. „40-იანი წლებია, მე და სიმონს (ჯანაშია) დაგვაავდეს მუზეუმის მუშაობის შესწავლა. ამ დროს მუზეუმში რამდენჯერმე გარტყხეს. ვადავწყვიტეთ მოვლიდნენ თაქს დავედომოდით მუზეუმის დაცვას... დამის 1 ხაათია. შევიარეთ მე და სიმონი რუსთაველზე და წავედით მუზეუმში. დარაჯმა მიცხო და შევიშვა. შევედით და რას ვხედავთ, განყოფილების ყველა კარი ღვია, დარაჯის ოთახში მიქედებულა თოფი. არაერთარი დაცვა. ამის საფუძველზე შევადგინეთ მოხსენებითი ბარათი და შემდეგ დაუჩინეს მცველები მუზეუმს“.

საქართველოს სახ. მუზეუმის ისტორიის ამ მნიშვნელოვანი პერიოდის აღსაღწევად სრულად მოგვეცეს აკად. ხ. ჯანაშიას და გ. ნიტაიას ანგარიში საქართველოს სახ. მუზეუმის 1940-იანი წლების შემოღების შედეგებზე. [თ. ც.]



ერთი ნაწილი, დიდი მეცნიერული ღირებულების მქონე მცხოვრებ ნამთავროს, წადკის, ძველი ანაგის არქეოლოგიური განათხარი მასალები, ყუთებშია ჩალაგებული და სარდაფში დევს, სადაც ყოველად შეუძლებელია კოლექციებისათვის მინიმალური სამუზეუმო რეკიმის დაცვა: გაშლა, დასუფთავება, რესტავრაცია, მანეპლების მოცილება, შესაფერისი ტემპერატურა და სხვა. დაცვის ნაცვლად ამ კოლექციებისათვის ისეთი პირობებია შექმნილი, რომ მათ აფუჭებს ნოტიო ჰაერი, სივიწროვე, სიბნელე, ჭუჭყი და სხვა.

მართალია, მუზეუმს აქვს სადეზინფექციო კამერა, რომელშიც ტარდება კოლექციების ის ნაწილი, რომელთაც თავი დააღწიეს სარდაფებს და ყუთებს, მაგრამ კოლექციების კამერაში გატარებას ახლავს ხელისშემშლელი გარემოება. სადეზინფექციო საშუალება, გოგირდნახშირბადი მუზეუმს არ ეძლევა, არამედ „მოამვე“-ს განკარგულებაშია. ეს დაწესებულება ანგარიშს არ უწევს მუზეუმის დაცვის მოთხოვნილებებს, საერთო შაბლონით უდგება მათ და ამის გამო მუზეუმს ვერ უწევს ჯეროვან მომსახურებას.

საკმაოდ არანორმალურ პირობებში ტარდება აგრეთვე კოლექციების ნავთალინიზაცია და ეულანიზაცია. მუზეუმს არ ჰყავს ამ საქმისათვის სპეციალურად გამოყოფილი პასუხისმგებელი პირები. უმეტეს შემთხვევაში ეს საქმე დარაჯების ხელშია.

ქიმიურ-სარესტავრაციო და საკონსერვაციო ლაბორატორია მუზეუმში ახლად დაარსებულია, ამჟამად ორგანიზაციის პერიოდში იმყოფება.

ბ) კოლექციების დაცვა გაქურდვა-გაძარცვისაგან რაც შეეხება კოლექციების დაცვას გაქურდვა-გაძარცვისაგან, აქაც მძიმე მდგომარეობაა შექმნილი. მუზეუმში დღე-ღამის განმავლობაში ერთი დარაჯის ამარაა მიტოვებული. აშკარაა, რომ ერთი კაცი ამოდენა შენობა, რომელიც ოთხ ქუნაზე გამოდის - ვერ გასწვდება. კომისიის წევრებმა (ჯანაშია და ჩიტაია) ღამის სამ საათზე შეამოწმეს მუზეუმის დაცვა და აღმოჩნდა, რომ დაცვის საქმე პრიმიტიულ პირობებში იმყოფება: მუზეუმს არ ჰყავს შეიარაღებული მცველები, არ აქვს საგანგებო ტელეფონები, არ ჰყავს შინაგანი მორიგეები, არ აქვს შესაფერისი საკეტები. ზოგიერთ სეიფს არ ჰყავს პასუხისმგებელი პირები, არ აქვს ინსტრუქციები. ფანჯრებს არ აქვს რკინის ხლართები, კარებს - ურდულები. მუზეუმის ეზო დაუცველია ტექნიკუმისა და მასწავლებლის სახლის ეზოდან. შემთხვევა ყოფილა, რომ მუზეუმის ცოკოლის სართულში ქურდები შემოსულან ტექნიკუმისა და მასწავლებლის სახლის ეზოდან.

მაგრამ არა მარტო მუზეუმის შენობის დაცვაა მოუწესრიგებელი - სუსტადაა მოვარებული როგორც გამოსაფენი, ისე საფონდო კოლექციების ჭურჭლის დაცვის საქმე. ჭურჭელს უმეტეს შემთხვევაში სპეციალური საკეტები არ აქვს, ხოლო ჭურჭლის იმ ნაწილს, რომლებიც საკეტებიანია - ეს უკანასკნელი მეტად პრიმიტიული



სისტემისა. გარდა ამისა, ექსპონატების ერთი ნაწილი მინით დაუფარავ ფარებზეა გამოფენილი, დაუმატეთ ამას ისიც რომ, საგანგებოდ დარბაზებს არ ჰყავთ საჭირო რაოდენობის მცველები (ორ დარბაზზე - ერთი კაცი) და ნათლად წარმოდგენთ, თუ რამდენად მოუწესრიგებელია ეს მეტად სჭირო საქმე. მუზეუმში არაერთი შემთხვევა იყო, როცა პრიმიტიულად დაკეტილი ჭურჭლიდან და მინით დაუცველი ფარიდან მოუპარავთ ექსპონატები (მონეტები, დამბანა, ბებუთი, სატყვარი).

ამასთანავე აღსანიშნავია ისიც, რომ მუზეუმის კომენდანტი თავის თანამდებობისათვის მოუშხადებელი პირია და შეუფერებელი.

გ) კოლექციების დაცვა ცეცხლისაგან

ამ საკითხშიაც ბევრი რამ არის მოსაგვარებელი. მუზეუმს არ ჰყავს მეხანძრეები. განათლების კომისარიატმა მუზეუმის შტაბით გათვალისწინებული მეხანძრეები ამოშალა. ამის გარდა მუზეუმის ზოგიერთ განყოფილებაში არ არის წყალსადენის მიღები (ეთნოგრაფია, გეოლოგია), არ დგას ცეცხლის საქრობი „კოლიათები“, ელექტროგანათების გაყვანილობები არ აკმაყოფილებს ხანძრის საწინააღმდეგო მოთხოვნილებებს. მუზეუმს არა აქვს ცეცხლმიუკარებელი ჭურჭელი. ყოველივე ზემოთქმულთან ერთად საჭიროა ხაზგასმით აღინიშნოს ისიც, რომ მუზეუმში კერძო მობინადრეები ცხოვრობენ, რომელთა ნავთქურები და პრიმუსები ხანძრის გაჩენის კერებს წარმოადგენენ და საფრთხეს უქმნიან მუზეუმის უძვირფასეს კოლექციებს. თუ ამას დავსძენთ, აგრეთვე, რომ ეთნოგრაფიული განყოფილების კოლექციების გვერდით და ქვემოთ მოთავსებულია ტექნიკური, ქიმიური კაბინეტით და სარძელ ლაბორატორიით, წარმოსადგენია თუ რამდენად დიდია ცეცხლის გაჩენის საფრთხე მუზეუმში და რამდენად საგანგაშოა მდგომარეობა ამ მხრივ.

დ) საკოლექციო ჭურჭელი

ბინისა და საკოლექციო ჭურჭლის უქონლობის გამო მუზეუმის კოლექციების ერთი ნაწილი დღემდე ყუთებშია ჩაჭკდილი ან აწვეია იატაკსა და თაროებზე. მათ ჭუჭყი ჭამს, მღრღნელი აფუჭებს, სივიწროვე აზიანებს. მაგრამ არც ის კოლექციებია კარგ ყოფაში, რომელთაც ბედმა არგუნა კარადებსა და ვიტრინებში მოთავსება. უმეტეს შემთხვევაში ეს კარადები და ვიტრინები სამუზეუმო ტექნიკის თვალსაზრისით მიუღებელია: მათში მოთავსებული კოლექციების დაცვა მტვერისაგან შეუძლებელია. ამ კარადებსა და ვიტრინებში შეუძლებელია ტემპერატურის რეგულიაცია, შუქის შეფარდება კოლექციებთან, თაროებისა და სადგარების აწვე-დაწვევა და სხვა. საკოლექციო ჭურჭლის საჭიროება არსებობს მუზეუმის ყველა განყოფილებაში: იმ განყოფილებებშიც, სადაც კოლექციები შედარებით იშვიათად შემოდის და განსაკუთრებით კი იმ განყოფილებებში,

რომელთაც უამრავი ახალი კოლექცია შეემატათ. უნდა იხიცი ითქვას, რომ მუზეუმის დაკმაყოფილება საკოლექციო კარადებით შეტად საშური საქმეა, პირველ რიგში იმ კოლექციების მიმართ, რომელნიც ყუთებშია ჩაჭედვით და იატაკზე და თაროზე დევს. ამ ნაკლის გამოსწორება დაყოვნებას არ ითმენს.

ე) კოლექციების ინვენტარიზაცია-კატალოგიზაცია მუზეუმში შექმნილი მდგომარეობის გამო (ბინის სივიწროვე, საკოლექციო ჭურჭლის უქონლობა) ინვენტარიზაცია-კატალოგიზაციის საქმე მოგვარებულია მხოლოდ ზოგიერთ განყოფილებაში, იხიცი ნაწილობრივ. განყოფილებების უმრავლესობას ინვენტარიზაცია-კატალოგიზაცია მოწესრიგებული არ აქვს. მათ არ აქვთ უნიფიცირებული ინვენტარიზაცია, არ აქვთ დასაბუჯდად გამზადებული კატალოგი, კოლექციების ნუმერაცია სხვადასხვა სისტემითაა წარმოდგენილი, არ აქვთ დადგენილი საინვენტარო ტერმინოლოგია და სხვა. მხოლოდ ერთ-ორ განყოფილებას აქვს საკართოტეკო კატალოგი (ეთნოგრაფია, ისტორია). ზემოთქმულს დავსძენთ, რომ აწ უკვე გამოქვეყნებული მანუშები დირექტორების განკარგულებით უიცმა მუშაკებმა ზოგიერთ განყოფილებაში კოლექციებს მასიურად აგლიჯეს ეტიკეტები და მოწესრიგებული კოლექციები არივდარიეს. არც დირექციას აქვს დამუშავებული ზოგადი ინსტრუქცია ინვენტარიზაცია-კატალოგიზაციისათვის. ამის გამო დირექციაში აღრიცხული არ არის განყოფილებებში დაცული კოლექციები. არც ეტიკეტაჟის, ნუმერაციის სისტემის, დუბლეტების და სხვა საკითხია გამორკვეული. არ კუთდება ინვენტარიზაცია-კატალოგიზაციასთან დაკავშირებული ფოტოსურათები, ალბომები, მხოლოდ ნაწილობრივ არის კოლექციების რესტავრაციის, მულაჟის და ესტამპაჟის საქმე.

აქვე უნდა ითქვას, რომ მუზეუმის ჩამორჩენილობა ინვენტარიზაცია-კატალოგიზაციის საქმეში ნაწილობრივ აიხსნება საკოლექციო ჭურჭლის უქონლობით. მართლაც, წესიერად წარმოებული ინვენტარიზაცია და კატალოგიზაცია მოითხოვს თითოეული ნივთისა და კოლექციისათვის გარკვეული კარადის, თაროს, კუთხის ფიქსირებას, რაც თავის მხრივ გააადვილებს ნივთის მიკვლევას როგორც საკონტროლოდ, ისე დასამუშავებლად. ცხადია, თუ ეს მინიმუმი დაცული არ არის, ინვენტარიზაცია-კატალოგიზაცია მიზანს ვერ აღწევს. საკოლექციო ჭურჭლის უქონლობის გამო ზოგიერთ განყოფილებაში ისეთი მდგომარეობაა, რომ თიხის კუბოები წვრილმანი კოლექციების ჩასაღებებელ ყუთებადაა გამოყენებული.

კოლექციების სისტემატიზაცია

ზემოაღწერილი მდგომარეობის გამო, ცხადია, რომ კოლექციების სისტემატიზაცია-კლასიფიკაცია განყოფილებების შიგნით მოგვარებული ვერ იქნებოდა. მხოლოდ ბუნებისმეტყველურ დარგებს



აქვს ის ცოტა თუ ბევრად მოწესრიგებული, ხოლო – პუბლიცისტური დარგებიდან ეთნოგრაფიულ განყოფილებას, ისიც ნაწილობრივ.

კოლექციების კონსოლიდაციისათვის

აქვე უნდა აღინიშნოს, რომ მხოლოდ ზოგიერთ განყოფილებას აქვს ნატარებული მუშაობა კოლექციების შეგროვებაზე იმ მუხეუმებიდან და დაწესებულებებიდან, რომელთაც წევნი განყოფილებებისათვის შესაბამისი კოლექციები მოეპოვებათ. ასეთი მუშაობა ნაატარა ეთნოგრაფიულმა და ხელნაწერმა განყოფილებებმა. მაგრამ ეს მუშაობა უნდა გაგრძელდეს და საქ. მუხეუმის განყოფილებებში თავი უნდა მოეყაროს ასეთ კოლექციებს, იმ მიზნით, რომ დაჩქარდეს მათი დამუშავება და აცილებული იქნეს მუშაობაში პარალელისში. კერძოდ, კონსოლიდაცია უნდა მოხდეს მხარეთმცოდნეობის მუხეუმების კოლექციების მიმართ, რომელთაც საქართველოს მუხეუმებიდან უნდა მიეცეს მათ მუშაობასთან უშუალოდ დაკავშირებული მასალები.

აგრეთვე, მისაგვარებელია კოლექციების გადაჯგუფების საკითხი მუხეუმის ზოგიერთ განყოფილებას შორის (ეთნოგრაფია და ისტორია).

გადაგზავნილი კოლექციებისათვის

დასასრულ, ყურადღება უნდა მიექცეს იმ გარემოებას, რომ ზოგიერთ განყოფილებას, რომელსაც დიდი ხანია გადაუგზავნია გამოსარკვევად თუ სანათხოვროდ კოლექციები სხვა დაწესებულებებისათვის – მათ დაბრუნებაზე დღემდე არ უზრუნია.

გამოფენები

მუხეუმში თავმოყრილი კოლექციების ერთი ორმოცდამეათედი თუ არის ამჟამად გამოფენილი. კოლექციების დიდი უმეტესობა დაკონსერვებულია და ფართო მასებისათვის მიუწვდომელი. ამავე დროს ფართო მასების მომსახურება გამოფენების სახით სამუხეუმო მუშაობის მთავარ ამოცანას და მის სპეციფიკას შეადგენს.

ამჟამად მუხეუმში შემდეგი გამოფენებია: ზოოლოგიური, შოთარესთაველის ეპოქის, იარაღების, სვანეთის, ხევსურეთისა და ქართული კოსტიუმის. უკვე დამთავრებულია საქართველოს მინერალური რესურსების გამოფენა, მაგრამ დღემდე გახსნილი არ არის.

რამდენადაც სწორად გაგებული სამუხეუმო ექსპოზიციის მოთხოვნილებაა კონკრეტულ-თვალსაჩინო მასალის ანალიზის, შერწყვის და განლაგების საფუძველზე – იდეის და ცნების „განვითარება“ და გამოსატვა სამუხეუმო კოლექციების ერთ, ამ მოთხოვნილებას საქართველოს მუხეუმის გამოფენები დამაკმაყოფილებლად ასრულებს, ზოგიერთ შემთხვევაში კარადაც (ხელოვნების ძეგლების გამოფენა), გამოყენების ტექნიკა და მეთოდიკაც მეტნაკლებად დამაკმაყოფილებელია. გამოფენების ნაკლად ის უნდა ნათვალდოს, რომ ისინი

ურთიერთან ორგანულად დაკავშირებული არ არიან, მათ მთავარი იდეა და ღერძი არ გააჩნიათ. ამასთანავე, ერთი გამოფენა, რომ სისტემატიკურ-ბიოლოგიურ პრინციპზეა აგებული, მეორე და მესამე კულტურის ელემენტების გენეტიკურ საკითხებს სვამს. საგამოფენო დარგში მუხეუმის უახლოეს ამოცანას უნდა წარმოადგენდეს ქართული კულტურის წარმოშობისა და განვითარების პრობლემის ასახვა, მისი სამუხეუმო ენით რომ ვთქვათ, „განვითარება“.

უნდა ისიც ითქვას, რომ საქართველოს მუხეუმის გამოფენები მასებში პოპულარობით სარგებლობს, თუმცა გამოფენების მხრით მასების მომსახურეობა მეტწილად თვითდინებაზეა მიშვებული. მასების მომსახურებას არ აქვს სისტემატიური გეგმაშეწონილი ხასიათი. ექსკურსიებთან დასამუშავებელი თემები მეტისმეტად ერთფეროვანია. უმთავრესი და ერთადერთი თემაა გამოფენების ზოგადი გაცნობა. თემები არ არის დიფერენცირებული, არ არის დიფერენცირებული მიდგომა მნახველთა კულტურულ დონესთან შეფარდებით, არ წარმოებს მნახველთა შესწავლა, არ არის გამოცემული გამოფენის მეგზურები. გარდა ამისა, ისეთი პოპულარული დიდტირაჟიანი გამოცემა, როგორც არის „ეთნოგრაფიული ტიპები“ პირველ სერიაზე შეწვდა. არ ზრუნავს მუხეუმი თავისი გამოფენილი და გამოუფენელი კოლექციების გამოცემის ხალხში გასავრცელებლად.

გამოფენებთან დაკავშირებით ყოველივე შემოთქმულს უნდა დავსძინოთ, რომ საჭიროა ექსკურსიის ხელმძღვანელების კვალიფიკაციის ამაღლება, ხილო საგამოფენო ტექნიკაში მეტი ახალი ხერხის გამოყენება: მოძრავი დიაპოზიტივი, კინოდადგმულობა და სხვა. აგრეთვე ყურადღება უნდა მიექცეს სკოლების სისტემატიურ მომსახურებას. ამჟამად მუხეუმის ორგანიზებული მნახველი მხოლოდ წითელარმიელებისა და ტურისტების სახითაა წარმოდგენილი, სხვა ექსკურსიები შემთხვევით ხასიათს ატარებენ.

ს ა ვ ე ლ ე მ უ შ ა ო ბ ა

კოლექციების შეგროვებასა და გამოფენების მოწყობასთან უშუალოდ დაკავშირებულია მუხეუმის საველე მუშაობა. უკანასკნელი ორი წლის მანძილზე ამ დარგში მუხეუმს უთუოდ დიდი წარმატებები აქვს. წარმოებს გაშლილი, ფართო ხასიათის საველე მუშაობა ისტორიის, ეთნოგრაფიის, ბოტანიკისა და ბიოლოგიის განყოფილებების მიერ, სხვა განყოფილებებიც მეტნაკლებად აწარმოებენ ამ ხასიათის მუშაობას (მაგ., ერმიტაჟი, ბოტანიკური ბაღი ლენინგრადში და სხვ.).

სამწუხაროდ, რამდენად ეფექტიანია მუხეუმის საველე მუშაობა თავისი შედეგებით, კოლექციების ხარისხისა და რაოდენობის ზრდის სახით, იმდენად საველე მუშაობის ანგარიშების სამეცნიერო საბჭოში მოსმენა და ბეჭდური სახით გამოცემა არ წარმოებს. საველე მუშაობა მარტოდმარტო კოლექციების შექმნით არ უნდა ამოიწურებოდეს,



არამედ უნდა დგებოდეს ჩატარებული საველე მუშაობის შესახებ წინასწარი ანგარიში და იბეჭდებოდეს კიდევ. მაგრამ ეს ნაკლი ახსიათებს მუზეუმს არა მარტო საველე მუშაობასთან დაკავშირებით, არამედ მთლიანად წლიური ანგარიშების მიმართაც. უკვე 9-10 წელიწადია მას უკან, რაც მუზეუმის მოქმედების წლიური ანგარიში არ დაბეჭდილა.

მუზეუმის საველე მუშაობის შესახებ საჭიროა აღინიშნოს, რომ მას მეტი გვეგმიანობა და სისტემატური ხასიათი უნდა მიეცეს. კერძოდ, საველე მუშაობისათვის გამოყენებული უნდა იყოს არა მარტო 'ხაფხულის პერიოდი, არამედ წლის ყველა დრო.

საველე მუშაობის ხაზით მოსაწესრიგებელია კიდევ ერთი საკითხი, სახელდობრ ის, რომ არქეოლოგიურ გათხრებს ჩვენში ყველა აწარმოებს, ვისაც კი მოესურვება. გამთხრელების უმრავლესობა ამ დარგში არსებულ კანონს არ იცავენ. აქვე უნდა აღინიშნოს ისიც, რომ გათხრების უფლება ისეთ ორგანიზაციას აუღია (კულტურის ძეგლთა დაცვის განყოფილება), რომელსაც სულ სხვა ამოცანები აქვს დაკისრებული.

დირექციის ინიციატივით მოგვარებულია საველე მუშაობის დროს გასაცემი დღიურების საკითხი. მოსაწესრიგებელია საველე მუშაობის დაფინანსების საქმე. შესაძენია საველე მუშაობისათვის საჭირო იარაღი და მოწყობილობა. ცალკეული მუშაკების საველე მუშაობას სჭირდება ადგილზე კონტროლი და კონსულტაცია.

კ ა მ ე რ ა ლ უ რ ი ს ა მ ე ც ნ ი ე რ ო - კ ე ლ ე ვ ი თ ი მ უ შ ა ო ბ ა

თუ კოლექციების დაგროვების დარგში მუზეუმს თვალსაჩინო მიღწევები აქვს - კოლექციების მეცნიერული დამუშავების მხრივ გაკეთებული მცირეა. იმ დროს, როდესაც საქართველოს სხვადასხვა სამეცნიერო დაწესებულებები მუზეუმში დაცულ ძეგრფას კოლექციებს ამუშავებენ და ბეჭდავენ - მუზეუმის მუშაკები წერილმან საკითხებს არკვევენ და მუზეუმის „მოამბის“ სტატიებს ამზადებენ. უკვე დიდი ხანია რაც მუზეუმის შრომებისათვის არაფერია დამზადებული, არაა დამზადებული სხვა სერიული გამოცემებისათვის. თუ შემოთქმულს იმასაც დაუშვებთ, რომ მუზეუმის განყოფილებებს დღემდე ხუთწლიანი თემატიკური გეგმა არ აქვს - გამაჯანსაღებელი ღონისძიებების აუცილებლობა ნათელი იქნება. დღემდე მუზეუმის სამეცნიერო პროდუქციას საბჭოთა კავშირის და საზღვარგარეთული სამეცნიერო დაწესებულებები ამოღდ მოუღიან.

გ ა მ ო მ ც ე მ ლ ო ბ ა

მუზეუმის მუშაობის ერთ-ერთი მტკივნეული საკითხი გამომცემლობაა. წინათ მუზეუმის გამომცემლობა ერთ-ერთი საუკეთესო იყო თბილისში. პქონდა მას პოლიგრაფიული ბაზაც და საბეჭდავი მასალაც. მისი პროდუქცია სანიმუშო იყო. ახლა კი არსებითად მუზეუმს

გამომცემლობა არ აქვს. 1937–1938 წწ. მუხუუმის სიიდან გამომცემლობაში ამოღებული იყო. წელს მან ეს უფლება დაიბრუნა, მაგრამ არც პოლიგრაფიული ბაზა აქვს და არც საბუკლავი ქაღალდის ღირებულება. ასეთი მდგომარეობა ყოველად დაუშვებელია. საჭიროა მოგვარდეს მუხუუმის „მოამბის“ რეგულარულად გამოშვება, განახლდეს მუხუუმის „შრომები“. დაარსდეს სამეცნიერო-პოპულარული ლიტერატურის სერია, დაიბუკლოს მუხუუმის კატალოგები და სხვა.

ს ა ფ ო ნ დ ო მ ო მ ა რ ა გ ე ბ ა

ასევე ამოღებულია მუხუუმის საფონდო მომარაგებიდან ისეთი საგნები, როგორცაა: ხე-ტყე – კარადების, ვიტრინებისა და საგამოფენო ჭურჭლისათვის, შუშა, ლურსმანი, წებო, ბერგმანის მიღები და სხვა. განათლების კომისარიატის დახმარება ამ საქმეში სრულიად არ ჩანს. სამწუხარო ის არის, რომ განსახკომი მუხუუმის მომარაგებას ზემოთ დასახელებული საგნებით საჭიროდ არ თვლის. ამგვარი მასაღის უქონლობის გამო მუხუუმის სახელმძღვანელოები თვეობით უსაქმოდ დგას და ბრკოლდება სამუხუუმო საქმიანობა: დროზედ არ კეთდება გამოფენები, არ მზადდება საკოლექციო ჭურჭელი, დგას ელექტრო-დადგმულობა გამოფენებზე და სხვა.

კ ა დ რ ე ბ ი

კადრების მხრივ მუხუუმში შემდეგი მდგომარეობაა: ძველი კვალიფიციური კადრი მუშაობას ვერ აუღის, ახალგაზრდობა არასაკმარისი რაოდენობით იზრდება. მუშაობის სირთულისა და მომზადებისათვის დიდი დროის საჭიროების გამო, მცირე ხელფასის პირობებში ახალგაზრდები ნაკლებად მოდიან. ამ ორი ჯგუფის გარდა მუხუუმის მეცნიერულ კადრებში არის აგრეთვე შესამე ჯგუფი, რომელიც ზრდისათვის და კვალიფიკაციის ამაღლებისათვის თავს არ იწუხებს, თავი სპეციალისტად მოაქვს და მუხუუმს არას არგია. უნდა ისიც ითქვას, რომ მუხუუმს არასოდეს არ უზრუნია მუხუუმის ღირსეული მუშაკებისათვის კვალიფიკაციის გასაფორმებლად. არაჯანსაღი თანამშრომლები მუხუუმის ადმინისტრაციულ-ტექნიკურ კადრებშიც მოიპოვებიან. ამ კადრების შერჩევით მიღება მუხუუმში არ წარმოებს. ადმინისტრაციულ-ტექნიკური პერსონალიდან ზოგიერთი ვიგინდარაა (დამის დარაჯი), ზოგიერთი – ნდობას მოკლებული (ბილეთების კონტროლიორი), ხოლო ზოგიერთი მუხუუმის ქონების მიმთვისებელი (დირექტორის მოადგილე). მეტად მძიმე მდგომარეობაა უმცროსი პერსონალის მხრივაც. დამლაგებლები, იმავე გამოფენებისა და განყოფილებების დარაჯები, რომელთაც კოლექციებთან აქვთ საქმე და პასუხისმგებელი არიან მათ დაცვაში – დღემუდამ იცვლებიან. ერთნი მიდიან სამსახურიდან და მეორენი მოდიან. არავითარ შერჩევას აქ აღვილი არ აქვს. მეტისმეტად მცირე ხელფასის პირობებში შერჩევის შესაძლებლობა მოცემული არ არის. სხვათა შორის, ეგრეთ წოდებული

უმცროსი პრეპარატორები, რომლებიც მეტად პასუხისმგებელ მუშაობაში აწარმოებენ, მათ დაწინაურებაზე არ ზრუნავენ.

უნდა ითქვას, რომ მუზეუმი უდიდესი ლაბორატორიაა კვალიფიკაციის მისაღებად. ყოველი ღონე უნდა ვიღოთ იმისათვის, რომ ნიჭიერი ახალგაზრდობა მივიზიდოთ და მოვამზადოთ. მუზეუმი გამოყენებული უნდა იქნეს ახალგაზრდა სტაჟიორების სკოლად, სადაც, სხვათა შორის, უნდა მომზადდნენ მუზეუმის მუშაკები ჩვენი მხარეთმცოდნეობის მუზეუმებისათვისაც. კარგი შედეგები მოგვცა მუზეუმის ორ განყოფილებაში წარმოებულმა სემინარულმა მუშაობამ ახალგაზრდა მეცნიერ მუშაკებს შორის (ისტორიის განყოფილება – ხელმძღვანელი აკადემიკოსი ივ. ჯავახიშვილი, ეთნოგრაფიული განყოფილება – გ. ნიტია). კარგად მუშაობენ დირექციის ინიციატივით შექმნილი წრეები რუსული და უცხო ენების შესასწავლად. საერთოდ მუზეუმის მუშაკების ზრდა და მუშაობა ისეთ პირობებში უნდა ჩავატაროთ, რომ ყოველ შემთხვევაში უმცროს მეცნიერ მუშაკებს აუკეთოს შეთავსება.

ხ ე ლ ფ ა ს ი

უნდა ხაზგასმით აღინიშნოს, რომ მუზეუმის არსებული კადრების შენარჩუნებისა და ახალი კადრების აღზრდისათვის აუცილებელი პირობაა მუზეუმის მუშაკების ხელფასის გადიდება. უნდა გაუდიდდეს ხელფასი როგორც მაღალ, ისე დაბალ პერსონალს. საერთოდ, მუზეუმში მუშაობა სხვა დაწესებულებებთან შედარებით მეტად მიიმეა: მუშაკს საქმე აქვს მომზადებულ ნივთიერებებთან, პასუხისმგებლობა დიდია და სხვა. ამავ დროს სხვა დაწესებულებებთან შედარებით ხელფასი მუზეუმში მეტად მცირეა. იმ მუზეუმებში, რომლებიც არ შედიან განათლების კომისარიატის უწყებაში, ხელფასი, უკვე კარგა ხანია, რაც გადიდებული აქვთ. ჩამორჩენილობა მარტოდმარტო განათლების კომისარიატების უწყების მუზეუმებშია დარჩენილი. საკავშირო მასშტაბით ამ მწვავე საკითხს დღემდე არაფერი ეშველა. თუმცა, ჩვენი ცნობით, ცალკეულ მუზეუმებში მდგომარეობა უკვე გამოსწორდა (ისტორიული მუზეუმი, სსრკ ხალხთა მუზეუმი). ეს საკითხი საქართველოს მუზეუმში იმდენად არანორმალურადაა დასმული, რომ, ერთი და იმავე თანამდებობის მუშაკები სხვადასხვა ხელფასს იღებენ... ახლად მიღებული უფრო მეტს (ასი მანეთით), ვიდრე ძველი სტაჟიანი მუშაკები. ასეთია ჩვენი განსახკომის საფინანსო განყოფილების განკარგულება: ახლად მიღებულს უნდა მიეცეს მეტი ხელფასი, ვიდრე ძველ მუშაკებს. ჩვენ ვფიქრობთ, რომ ხელფასის საკითხი უნდა მოგვარდეს დაუყოვნებლივ. საქართველოს ერთადერთი ცენტრალური მუზეუმის ხელფასი უნდა გაუთანასწორდეს მეცნიერებათა აკადემიის სისტემაში შემავალი მუზეუმების მუშაკების ხელფასს. შემოთქმულს უნდა დავძინოთ, რომ შრომის პროდუქციის ზრდა მუზეუმში ნაწილობრივ ხელფასის გადიდებასთანაა დაკავშირებული.



ბ ი ნ ა

საქართველოს მუზეუმის მუშაობის ნორმალურ პირობებში წასაყენებლად დიდი მნიშვნელობა აქვს ბინის საკითხის გადაწყვეტას. ამჟამად, ბინის სიმცირის გამო მდგომარეობა მუზეუმში მეტისმეტად გამწვავებულია. უბინაობის გამო განხლებულია კოლექციების დაცვა, მათი მოვლა, დამუშავება და გამოფენა; უბინაობის გამო მუზეუმის ზრდის შესაძლებლობა დახშულია. ათეული წლების განმავლობაში მუზეუმის ფართობს არაფერი არ მომატებია. მუზეუმის შენობა ნაგარაუდვეი იყო მუზეუმის ზრდისათვის ოცი წლის მანძილზე, ისიც ნიკოლოზის რესეთისათვის ჩვეული კუს ნაბიჯით ზრდისათვის. ამჟამად მუზეუმის ბინის ფართობი სრულიად არ უპასუხებს მუზეუმის გაზრდილ მოთხოვნებს. სხვათა შორის, უნდა აღინიშნოს, რომ ჩვენში კულტურული მშენებლობის სხვადასხვა დარგში ახალი შენობები მრავლად აიგო (უნივერსიტეტი, ინსტიტუტები, სკოლები), ხოლო მუზეუმების სახით ჯერჯერობით არც ერთი შენობა არ აგებულა, თუ მხედველობაში არ მივიღებთ ქუთაისის მხარეთმცოდნეობის მუზეუმს. ბინის კრიზისის შესანელებლად საჭიროა მუზეუმს პირველ რიგში გადაეცეს მისი მეზობელი „ტექნიკუმის“ შენობა, ხოლო მეორე რიგში „შრომა და ტექნიკის სტამბის“ შენობა და „მასწავლებლის სახლი“ – ამავე მიზნით საჭიროა დაუყოვნებლივ გასახლებული იქნენ მუზეუმის შენობიდან კერძო მობინადრენი.

მ უ ზ ე უ მ ი ს ბ ი ბ ლ ი ო თ ე კ ა

ყოველივე ის, რაც ზემოთ ითქვა, ხელფასის, კადრების, ბინის, კოლექციების დაცვის, ინვენტარიზაცია-კატალოგიზაციის შესახებ, ამდენადვე თუ მეტად არა მუზეუმის ბიბლიოთეკაზე ითქმის. საქართველოს მუზეუმის ბიბლიოთეკა სსრკ-ში უმნიშვნელოვანეს ბიბლიოთეკად ითვლება ქართველოლოგიის და კავკასიის მცოდნეობის ლიტერატურის სიმდიდრის მიხედვით. ამჟამად ეს ლიტერატურა მოუკლებელი და დაუშუშავებულია. კიდევ მეტი, ის არ არის ჯეროვანად გაწმენდილი. ამასთანავე უნდა ისიც აღინიშნოს, რომ მუზეუმის ბიბლიოთეკა საჭიროებს განტვირთვას იმ ლიტერატურიდან, რომელიც მუზეუმის ინტერესების თვალსაზრისით ზედმეტ ტვირთს წარმოადგენს.

მ უ ზ ე უ მ ი ს ს ტ რ უ ქ ტ უ რ ა

ამჟამად მუზეუმში შემდეგი განყოფილებებია: გეოლოგიური, ბოტანიკური, ზოოლოგიური, არქეოლოგიური, ისტორიული (ნუმიზმატიკური ქვეგანყოფილებით), ხელნაწერთა, ეთნოგრაფიული და ბიბლიოთეკა. დამხმარე დაწესებულებებშია კანცელარია, საღებავლო, სამულაუო, ფოტოკაბინეტი. მოწოდების პროცესშია ქიმიურ-



სარესტავრაციო და სახეინკლო სახელოსნო. რამდენადაც საქართველოს მუზეუმის წინაშე მისი განვითარების თანამედროვე ეტაპზე ახალი ამოცანაა, სახელდობრ – ქართული კულტურის წარმოშობისა და განვითარების ექსპოზიციაში განსაზიერება, მისი სტრუქტურა, ამ ამოცანებს უნდა შეესაბამებოდეს. ამის შესაბამისად მუზეუმის სტრუქტურაში შემდეგი ცვლილება უნდა იქნეს შეტანილი: ბოტანიკურ განყოფილებასთან უნდა დაარსდეს მოწინაურებული მცენარეების ქვეგანყოფილება და პალეობოტანიკური ქვეგანყოფილება, ზოოლოგიურ განყოფილებასთან – შინაური ცხოველების ქვეგანყოფილება და პალეოზოოლოგიური ქვეგანყოფილება, გეოლოგიურ განყოფილებასთან მინერალებისა და ლითონის საბადოების ქვეგანყოფილება. დაარსდეს ხელოვნების განყოფილება, ისტორიულ-არქეოლოგიური განყოფილება და წინაისტორიის ხანის არქეოლოგიური განყოფილება. აგრეთვე დაარსდეს საბჭოთა მშენებლობის განყოფილება, უკეთუ არ ეწეობა საქართველოს საბჭოთა მშენებლობის სპეციალური მუზეუმი საქართველოს სახეინკლო ქსელში, ამგვარი მუზეუმის არსებობა საჭიროა, რამდენადაც ჩვენ არ გვაქვს არც „მრეწველობის მუზეუმი“, არც „სოფლის მეურნეობის მუზეუმი“, რაც საბჭოთა კავშირის ბევრ ცენტრში არსებობს. საბჭოთა მშენებლობის თემატიკა იმდენად დიდია, რომ ამ მიზნით საგანგებო მუზეუმის არსებობა მიზანშეუწონილად უნდა იქნეს აღიარებული.

ზემოთ ნაგარაუდავი მუზეუმის სტრუქტურა შეიძლება წარმოდგენილი იყოს სხვა ვარიანტების სახით. სახელდობრ, ორი განყოფილება: ჰუმანიტარული და საბუნებისმეტყველო, ხოლო მესამე – დამხმარე დავსებულებათა განყოფილება. ჰუმანიტარულ განყოფილებაში წარმოდგენილი იქნება: პრეისტორიული არქეოლოგია, ისტორიული არქეოლოგია (სათანადო სექტორებით), ხელნაწერთა ქვეგანყოფილება, ხელოვნების ქვეგანყოფილება, ეთნოგრაფიის ქვეგანყოფილება და საბჭოთა მშენებლობის ქვეგანყოფილება. საბუნებისმეტყველო განყოფილება: გეოლოგიის ქვეგანყოფილება (სათანადო სექტორით), ზოოლოგიის ქვეგანყოფილება (სათანადო სექტორებით), ბოტანიკური ქვეგანყოფილება (სათანადო სექტორებით).

მუზეუმის ბიუჯეტი

საქართველოს მუზეუმის ბიუჯეტი წელს გაიზარდა ორმოცდაათი პროცენტით. მაგრამ ეს გაზარდა მუზეუმის გაზრდილ მოთხოვნილებებს არ აკმაყოფილებს. ამ ხაზით საჭიროა ახალი ღონისძიებები.

მუზეუმის დებულება

ღღეს მომქმედი მუზეუმის დებულება არადაამაკმაყოფილებლად უნდა ნაითვალს. მასში მკაფიოდ წამოყალიბებული არ არის მუზეუმის სტრუქტურა, ხოლო მუზეუმის პროფილი დაუზუსტებელია. საჭიროა ეს ნაკლი გამოსწორდეს. შედგეს ახალი დებულება, რომელშიც



მკვეთრად უნდა იყოს ჩამოყალიბებული მუზეუმის სტრუქტურა და გარკვეული მუზეუმის პროფილი. ამასთან დაკავშირებით მუზეუმის შინაგანაწესიც უნდა გადახადისდეს.

შრომის დისციპლინა და სოც. შეჯიბრი

ღირექცია მღწვევად ნათვალის ის, რომ მან დროულად მიაქცია ყურადღება მუზეუმში დისციპლინის დაცვას და გაშალა შრომის სოციალისტური შეჯიბრება. მუზეუმში ახერხა ანის სახელმწიფო მუზეუმთან შეჯიბრებაში შარშან გამარჯვებული გამოვიდა.

საქართველოს სახელმწიფო მუზეუმში და საქართველოს მხარეთმცოდნეობის მუზეუმები

ყოველივე ხეობთ თქმულთან ერთად ყურადღება უნდა მიექცეს საქართველოს მუზეუმის კიდევ ერთ მხარეს. ეს არის საქართველოს მუზეუმის მიერ გაწეული დახმარება მხარეთმცოდნეობის მუზეუმებზე.

საქართველოს სინამდვილეში მხარეთმცოდნეობის მუზეუმები (ხელმძღვანელობის მხრით) მიტოვებული უბანია. ჯერ კიდევ 1938 წელს მოწვეულმა მუზეუმების მუშაკების თათბირმა დასახა რიგი ღონისძიებებისა მხარეთმცოდნეობის მუზეუმის მუშაობის გამოსა-ჯანსაღებლად. მაგრამ დრო გადის, ხოლო ხელმძღვანელი ორგანოების მიერ (განსახკომი) არაფერი გაკეთებულა.

საქართველოს მუზეუმის დირექციამ (დირექტორი ჭანტურია) ყურადღება მიაქცია ამ მდგომარეობას და იმ მიზნით რომ დახმარებოდა სამუზეუმო მშენებლობის ჩამორჩენას ამ დარგში, დირექციამ მუზეუმის სპეციალიტების მონაწილეობით დაიწყო მხარეთმცოდნეობის მუზეუმების მუშაობის გამოკვლევა და სამეცნიერო მეთოდური კონსულტაციების ჩატარება. 7 თვის მანძილზე გამოკვლეული იყო 10 მხარეთმცოდნეობის მუზეუმი, შედგა გამოკვლევების შესახებ მოხსენებები, დამუშავდა ღონისძიებები ნაკლის გამოსასწორებლად. სპეციალისტების მიერ ადგილობრივად ჩატარებულმა კონსულტაციებმა ნაყოფი გამოიღო: მუზეუმები უშუალოდ დაუკავშირდნენ საქართველოს მუზეუმს, მის მუშაობას უშუალოდ გაეცნენ; მოკლე ხნის მანძილზე საქართველოს მუზეუმსა და მხარეთმცოდნეობის მუზეუმებს შორის საქმიანი ურთიერთობა დამყარდა.

სხვათა შორის, საქართველოს მუზეუმის სპეციალურმა ბრიგადამ ყურადღება მიაქცია მხარეთმცოდნეობის მუზეუმების ყველაზე უფრო მტკივნეულ საკითხს - მხარეთმცოდნეობის კადრების მომზადებას. მაშინვე გამომუშავდა პრაქტიკული ღონისძიებები საქართველოს მხარეთმცოდნეობის მუზეუმების კადრების გადასამზადებლად და მოსამზადებლად; სათანადო მოხსენებით ბარათი თავის დროზე გადაეცა განათლების სახალხო კომისარიატს, მაგრამ კომისარიატმა ამ საქმეს ყურადღება არ ათხოვა. ეს საშური საქმე დღესაც მოუგვარებელია, მიუხედავად კომისარიატის მხრივ ასეთი დამო-



კიდებულებისა ამ საქმისადმი, ცალკეული მხარეთმცოდნეობის მუზეუმები მაინც ახერხებენ საქართველოს მუზეუმში თანამშრომლების მივლინებებს კვალიფიკაციის ასამაღლებლად (სამხრეთ ოსეთის მხარეთმცოდნეობის მუზეუმში). საქართველოს მუზეუმს არაერთი მადლობის ბარათი აქვს მიღებული მხარეთმცოდნეობის მუზეუმისაგან ამგვარი დახმარების გაწევისათვის.

საერთოდ უნდა აღინიშნოს, რომ უკვე ორი-სამი თვეა მას უკან, რაც მუზეუმები გამოყვანილ იქნა უმაღლესი სკოლებისა და სამეცნიერო დაწესებულებების სამმართველოდან და დაუმორჩილა საკლუბო-საბიბლიოთეკო სამმართველოს. იმდენად, რამდენადაც მუზეუმები სამეცნიერო დაწესებულებაა (მასობრივ პოლიტსაგანმანათლებლო ფუნქციებითურთ), - კომისარიატის მიერ გადადგმული ნაბიჯი მიზანშეწონილად არ შეიძლება ჩაითვალოს. წევნი აზრით, ამჟამად მუზეუმების რიცხვი საქართველოში იმდენად მრავალია, მათ ხელმძღვანელობასთან დიდი სამუშაოა დაკავშირებული. დროა ჩამორჩენილობის ამ უბანს ეურადლება მიექცეს. საჭიროა კომისარიატის კოლეგიასთან დაარსდეს სამუზეუმო სამმართველო, რომელიც ჯეროვნად წარმართავს მუზეუმების მუშაობას და გაატარებს მუზეუმთ-მშენებლობის დარგში სწორ გეზს. ამ ხაზით საქართველოს მუზეუმს, როგორც წამყვან მუზეუმს საქართველოს მუზეუმებს შორის შეუძლია სათანადო წვლილი შეიტანოს.

ს ა ქ ა რ თ ვ ე ლ ო ს მ უ ზ ე უ მ ი ს ხ ე ლ მ ძ ვ ა ნ ე ლ ო ბ ა

დასასრულ, უნდა აღინიშნოს, რომ საქართველოს მუზეუმის მეტად სწრაფი ზრდა, მუზეუმის მეტად გაზრდილი მოთხოვნილებები, როელი სამუშაო პირობები, მისი წამყვანი როლი საქართველოს მუზეუმებს შორის - მუზეუმის ხელმძღვანელობას მეტად პასუხსაგებ მუშაობას აკისრებს.

უნდა ითქვას, რომ მუზეუმის მუშაობას მისი ხელმძღვანელი აპარატი ვერ აუღის, უკვე ვერ ერევა. დღესდღეობით მუზეუმის ხელმძღვანელ აპარატში არსებითად ერთი მუშაკია, მუზეუმის დირექტორი, მისი თანაშემწე არ დგას თავის მოწოდების სიმაღლეზე, ხოლო მუზეუმის სწავლული მდივანი გადაყვანილ იქნა მუზეუმის დირექციასთან შეუთანხმებლად განსახკომის მიერ საკლუბო-საბიბლიოთეკო სამმართველოში. ამიტომ, ხშირია შემთხვევები, რომ ესა თუ ის საკითხი მუზეუმში ჯეროვნად არის დასმული, არის სათანადო ნაბიჯი გადადგმული, მაგრამ მის შესრულებას საშველი არ დაადგა. უმეტეს შემთხვევაში შესრულების შემოწმება არ ხდება და საქმე ნახევრად გაკეთებული რჩება.

იმ მიზნით, რომ გაუმჯობესდეს მუზეუმის ხელმძღვანელი აპარატი, რომ ხელმძღვანელობა ჯეროვნად სიმაღლეზე იდგეს მუზეუმის ახალი ამოცანების წინაშე, საჭიროა მუზეუმის ახალ სტრუქტურასთან



შეფარდებით მუზეუმის დირექტორს ორი თანამშემვე მიეცეს: ერთი საბუნებისმეტყველო და მეორე – ჰუმანიტარულ დისციპლინებში. წვენი აზრით, განახლებული და გაძლიერებული ხელმძღვანელობა პლუს მუზეუმის ახალი და ძველი კადრები, ზედმეტი ბალანტისაგან განტვირთული სათანადო სხვა ღონისძიებებთან ერთად – გამოიყვანს მუზეუმს დღეანდელ მძიმე მდგომარეობიდან და მნიშვნელოვან წვლილს შეიტანს მესამე ხუთწლედის კულტურულ მშენებლობაში.

იმ მიზნით, რომ მუზეუმს მიეცეს ზრდისა და მუშაობისათვის ნორმალური პირობები, რომ მუზეუმმა შეძლოს შეასრულოს მასხედ კულტურულ მშენებლობის დარგში დაკისრებული მოვალეობები, საჭიროა:

1. მუზეუმის მუშაობის (კამერალური სამეცნიერო-კვლევითი, საველე და საექსპედიციო დარგები) ძირითად პრობლემად, დროის უახლოეს მონაკვეთში, დასახულ იქნეს „ქართული კულტურის წარმოშობა და მისი განვითარება“.
2. ამ პრობლემის დამუშავების შესაბამისად მუზეუმის სტრუქტურაში (იხ. დანართი მუზეუმის სტრუქტურის პროექტი) მოხდეს ცვლილებები. დამუშავდეს მუზეუმის დებულება.
3. მუზეუმისათვის ახლად დასახული პრობლემის შესაბამისად თანდათანობით გარდაიქმნას მუზეუმში ამჟამად არსებული გამოფენები, დამუშავდეს მუზეუმის მუშაობის ხუთწლიანი თემატიკური გეგმა.
4. მუზეუმს გაუდიდდეს შტატი და ბიუჯეტი.
5. გადაეცეს მუზეუმს მეზობელი ტექნიკუმის შენობა – პირველ რიგში, ხოლო, მეორე რიგში – „შრომა და ტექნიკა“, სტამბის შენობა და „მასწავლებლის სახლი“. მესამე ხუთწლედში აშენდეს მუზეუმის მთავარი შენობის სამხრეთის ფრთის გაგრძელება საგამოფენო დარბაზებით. აიგოს სახლი მუზეუმის მუშაკებისათვის ვაკეში (40-ბინიანი).
6. დაუყოვნებლივ იქნენ გასახლებული მუზეუმის შენობიდან კერძო მობინადრენი, აგრეთვე, ტექნიკუმის შენობაში მცხოვრები პირები.
7. დაინიშნოს შეიარაღებული მცველები და გადებულ იქნეს საჭირო თანხა მუზეუმის შენობის კარების, ფანჯრების, ეზოს, კარადების, ვიტრინების და სხვათა დაცვის მოსაწესრიგებლად.
8. მოეწეოს მუზეუმის სარდაფებში სათანადო სეიფები და შექმნიდ იქნეს საჭირო რაოდენობის ცეცხლგამძლე ყუთები.
9. მიეცეს მუზეუმს უფლება დამოუკიდებლად აწარმოოს კოლექციების დეზინფექცია – დეზინსექცია.
10. მიეცეს მუზეუმს მეხანძრეთა შტატი მინიმუმ 4 კაცის შემადგენლობით.
11. მოგვარდეს მუზეუმის შენობების გათბობის საკმა.
12. მოეწეოს ცეცხლის საშიშროებისაგან დაცული ელექტრო-გაყვანილობა.

13. მიეცეს მუზეუმს საჭირო თანხა საკოლექციო ჭურჭლის დასამზადებლად.

14. მიეცეს მუზეუმს საჭირო თანხა კოლექციებისა და საბიბლიოთეკო სრული კატალოგიზაცია - ინვენტარიზაციის ჩასატარებლად.

15. შეყვანილ იქნეს მუზეუმის საფონდო გეგმიან მომარაგებაში: ქაღალდი, ხე-ტყე, მინა, ფოტომასალა.

16. მუზეუმის გამომცემლობას მიეცეს პოლიგრაფიული ბაზა.

17. მუზეუმის ბიბლიოთეკაში ჩატარდეს სასწავლოდ წიგნების წმენდა. ბიბლიოთეკა გაიცხრილოს მუზეუმისათვის გამოუყენებელი წიგნებიდან.

18. მოგვარდეს მომსახურება გამოფენების მნახველებისა, თემატიკის გამდიდრებისა, მნახველთა ფენებისათვის შერჩეული ახსნისა და სხვათა გზით, გამოიცეს გამოფენების მეზურები. მუზეუმმა იზრუნოს ექსკურსიების ხელმძღვანელთა კვალიფიკაციის ასამაღლებლად.

19. მოგვარდეს საველე მუშაობის სამეცნიერო ანგარიშგების საქმე და საველე მუშაობას მიეცეს გეგმიანი, სისტემატიური ხასიათი.

20. გაიცხრილოს მუზეუმის შტატი. გაფართოვდეს ახალი კადრების მომზადების საქმე. მუზეუმთან შეიქმნას სტაჟირების კურსები, სადაც მოემზადებიან როგორც საქართველოს მუზეუმის, ისე საქართველოს მხარეთმცოდნეობის მუზეუმისათვის კვალიფიციური მუშაკები. საქართველოს მუზეუმში მოისპოს უმცროსი მეცნიერი მუშაკების შეთავსება.

21. მუზეუმის მუშაკთა ხელფასი გაუთანაბრდეს მეცნიერებათა აკადემიის სისტემაში შემავალი მუზეუმების მუშაკთა ხელფასს.

22. გარდაიქმნას და შეივსოს მუზეუმის ხელმძღვანელობა.

23. საქართველოს მუზეუმი კერძოდ, ხოლო საზოგადოდ ყველა მხარეთმცოდნეობის მუზეუმი დაუმორჩილდეს განათლების კომისარიატის კოლეგიასთან ახლად შექმნილ სამუზეუმო სამმართველოს.

24. გადაეცეს საქართველოს მუზეუმს სხვა მუზეუმებიდან და დაწესებულებებიდან, კოლექციების მეცნიერული დამუშავებისა და უკეთ დაცვის მიზნით, ის საგნები, რომლებიც საქართველოს მუზეუმის უშუალო სამუშაო ობიექტებია, ხოლო მხარეთმცოდნეობის მუზეუმებს მიეცეს საქართველოს მუზეუმიდან მათ მუშაობასთან დაკავშირებული კოლექციები.

1940 წ.

დღეს საქართველოს ებრაელთა ისტორიულ-ეთნოგრაფიულ მუზეუმში იხსნება პირველი საანგარიშო-საჩვენებელი გამოფენა და ამით მუზეუმი გამოდის მშრომელთა ფართო მასების კულტურულ-საგანმანათლებლო სამსახურის ფართო სარბიელზე. მუზეუმი, რომელიც დაარსდა ამხ. ა.ი. ლინეცკის ინიციატივით¹, თავისი დაარსების დღიდან 8-9 თვეს ითვლის. ამ ხანმოკლე პერიოდის განმავლობაში მან დიდი მუშაობა ჩაატარა: შექმნა საქართველოს ებრაელთა ისტორიისა და ყოფის შესწავლის სამეცნიერო ბაზა, ჩაატარა დიდი კომპლექსური ექსპედიცია სტალინისა და აღმოსავლეთ საქართველოს სხვა რაიონებში, სადაც ცხოვრობენ ებრაელები და ექსპედიციის მასალების წინასწარი შედგებების დამუშავების საფუძველზე მოაწყო საანგარიშო-საჩვენებელი ექსპოზიცია.

გამოფენა მიზნად ისახავს გვიჩვენოს სტალინის ებრაელთა ცხოვრება, კულტურა და ყოფა.

ქართველ ებრაელთა მასა – დაბეჩავებულ, დევნილ, დაბალ, გადაგვარების გზაზე მდგომ ტომად მიჩნეული – საბჭოთა ხელისუფლების წლებში აღორძინდა ახალი ცხოვრებისა და შემოქმედებისათვის. მან განვლო გზა მეწვრილმანეობიდან სოციალიზმის შეგნებულ მშენებლამდე. უღარიბესი ებრაელობა კოლპერაციის მეშვეობით ჩაერთო სოციალისტურ წარმოებასა და საკლემურნეო მოძრაობაში. სერიოზული წარმატებები მოპოვებული კულტურული მშენებლობის დარგშიც, რომელიც იძლევა კულტურის ზრდის მნიშვნელოვან მანქნებლებს. ძირშივე აღმოფხვრილია ეროვნულ-მისტიკური და მესიანურ-სიონისტური განწყობები და მთელი მასა პათოსითა და ერთუხიანობით ჩაება ისტორიაში ჯერ არნახული საზოგადოების მშენებლობაში.

ებრაელთა საკითხი, რომელიც გაბატონებული კლასების სამარცხვინო ლაქა იყო ისტორიულ ეპოქათა მანძილზე, გადაიჭრა არა მარტო ქართველ ებრაელთა კერძო მაგალითზე, არამედ სხრკ-ს მასშტაბით ბირობიჯანის ებრაელთა ავტონომიური ოლქის შექმნის,

* შენიშვნა: გამოსვლა საქართველოს ებრაელთა ისტორიულ-ეთნოგრაფიული მუზეუმის თემატური გამოფენის „სტალინის ებრაელთა ყოფა და კულტურა“ გახსნის დღეს 1934 წ., ივლისი(თ.ც.)

¹ უფრო მოგვიანებით გ. ჩიტაია იფონებდა: „30-იან წლებში, იმ დროს შინაგარეშის პასუხისმგებელი მუშაკი იყო რუსი ებრაელი ა. ლინეცკი, იმის დახმარებით, სინაგოგაში, ჩემი კონსულტაციით გაიხსნა ებრაელთა ეთნოგრაფიული მუზეუმი, მუზეუმმა იარსება 18 წელი. გამოიცა რამდენიმე კრებული, ექსპონატებსაც თავს ვუყრიდით შეხაძლებლობის ფარგლებში, შემდეგ ეს დიდებული საქმე დაიშალა. აღბად უკვე დროა ვიზრუნოთ მისი აღდგენისათვის. იხ. გ. ჩიტაია ჩემი ცხოვრების გზებსა და ბილიკებსზე, თბ., 1991, გვ. 80. [თ.ც.]

უკრაინის, ბელორუსის, შუა აზიისა და ა.შ. მაგალითზე, როგორც ებრაული საკითხის ჭკუშმარიტი გადაწყვეტისა და ებრაელთა მასების ნამდვილი განთავისუფლების მკაფიო მანქანებელი. წარსულს ჩაბარდა ებრაელთა დარბევები, გეტო და ჩაგვრა. ამ მხრივ ამიერკავკასიაში პირველი ებრაული გამოფენა ფრიად მნიშვნელოვანია.

საქართველოს ებრაელთა სპეციალური ისტორიულ-ეთნოგრაფიული მუზეუმის არსებობის თვით ფაქტი მოწმობს ებრაელთა მასების კულტურული მთხოვნილებების ზრდას, ზუსტად ისევე, როგორც ებრაელთა ცხოვრების, კულტურისა და ყოფის შესწავლის ფართო სამეცნიერო ბაზა მიუთითებს მუზეუმის შემოქმედებითი მუშაობის გაქანებაზე, რომლის მეცნიერ თანამშრომელთა უმეტესობა ქართველი ებრაელები არიან.

გამოფენა შედგება სამი განყოფილებისაგან: 1. შესავალი, 2. ძველი ყოფა და 3. საბჭოთა მშენებლობა.

შესავალ ნაწილში გამოფენა გვიჩვენებს ებრაელთა მოძრაობას და განსახლებას XVIII და XIX სს.-ში, კერძოდ, სტალინირის (ცხინვალის) მასობრივ დასახლებას ბატონყმობის გადავარდნის შემდეგ XIX საუკუნეში და სტალინირის ეკონომიკური მნიშვნელობის ზრდას XIX საუკუნის მეორე ნახევრიდან, სტალინირთან მდებარე მთის რაიონების მოსახლეობის რესურსუარების შევსების წყალობით. აქვე ნაჩვენებია ებრაული მოსახლეობის საბატონო ბეგარის, ღალის, გამოსაღებისა და ბაჟის ფორმები ბატონყმობის პერიოდში (ულაქი, კულუხი, ჩელტეკი და სხვ.) მონაცემები უკავშირდება შუა საუკუნეებსა და უძველეს ისტორიას (ქვის ფილა ებრაული წარწერით ძვ. წ. III-II სს. მცხეთიდან), მეფის ბრძანებები ებრაელთა გადასახლების შესახებ ამიერკავკასიიდან (1827 წ.), ებრაელთა დასახლების აკრძალვა ბორჯომში (1853 წ.) და სხვ.

შესავალ ნაწილს მოჰყვება ყოფის განყოფილება. მასში ასახულია: სტალინირის ებრაელების განსახლება რევოლუციამდე, დიაგრამა აჩვენებს ებრაელობის ძირითად ფენებს, ამასთან ირკვევა, რომ ვაჭრებთან ერთად არსებობდა ებრაელთა მცირე ფენა, რომელიც ეწეოდა ხელოსნობასა და მიწათმოქმედებას. ვაჭრების დიფერენციაცია გვიჩვენებს, რომ არსებობდა მსხვილი ვაჭრების მცირე ნაწილი, რომელთაც კავშირი აქონდათ ტფილისთან, მოსკოვთან, კონსტანტინოპოლთან და სხვა სავაჭრო ცენტრებთან. მათზე დამოკიდებული იყვნენ ე.წ. ნოქრები, რომლებიც მეწვრილმანუობდნენ და კაბალურ დამოკიდებულებაში იმყოფებოდნენ თავისივე მსხვილ-ვაჭარ ებრაელებთან. საინტერესოა თვით მეწვრილმანუების დაყოფა ფენებად: მათგან ერთნი საქონელს ხელით დაატარებდნენ, მეორენი სახედრებით, მესამენი ცხენებით. მოწმდება მეწვრილმანუობის მომთაბარე ხასიათი. ამასთან მეწვრილმანეთა სავაჭრო არეალის ამკლიტუდა აღწევდა აღმოსავლეთ საქართველოში ხევსურეთსა და ჭარ-ბელაქანს, ხოლო

დასავლეთ საქართველოში - ხვანეთს. ამ მეტად ხაინტყურულ გარემოებას აქვს დიდი პრინციპული მნიშვნელობა, მთიელებში გვაროვნული წყობის დაშლის ხანგრძლივ პროცესთან დაკავშირებით და მეტად სერიოზულ შესწავლას იმსახურებს. ნაჩვენებია გადაადგილებისა და ხელოსნობის საშუალებათა კომპლექსები. სპეციალური დიაგრამა გვიჩვენებს დარიბი ებრაელის საცხოვრებელს სოციალურ და ისტორიულ პლანში. საცხოვრებლის ტიპებს უკავშირდება აქ ნაჩვენები დაბალი, საშუალო და მაღალი ფენების ტანსაცმლის ნიმუშები, მიწათმოქმედებისა და სარძევე მეურნეობის კომპლექსები, რაც მიუთითებს ებრაელთა გარკვეული ნაწილის შეგუებას ფიზიკურ შრომასთან. საერთოდ, სტალინირის ებრაელთა მატერიალური კულტურა მოწმობს მათზე გარემოს განსაკუთრებულ ზეგავლენას.

შემდეგი კომპლექსები გვიჩვენებენ რელიგიას. აქ გამოვლენილია ფაქტები, რომლებიც თავისი ისტორიული სიძველით უკავშირდებიან ადრინდელი იუდაიზმის ეპოქას, გამოვლენილია რელიგიური სინკრეტიზმის მანიფესტაციები, ასახულია ქართველ ებრაელთა კავშირი პალესტინის, მესოპოტამიის, დასავლეთისა და სხვა რელიგიურ ცენტრებთან. ნაჩვენებია რელიგიური აღზრდა ხედურში. სპეციალური დიაგრამები მიუთითებს მორწმუნე ებრაელის წლიურ ხარჯებზე, რაც აუცილებელი იყო რელიგიურობის მოთხოვნების დასაკმაყოფილებლად (ხახამების შენახვა და სხვ.) და რელიგიური რიტუალების შესასრულებლად საჭირო დროის წლიურ ბიუჯეტს (შახრიტი, მინკა, კარბიტი და ა.შ.).

გამოფენის მესამე განყოფილებაში წარმონიშნულია ებრაელების მიღწევები თანამედროვე პერიოდში. გამოვლენილია წარმოებაში გადასვლის ძირითადი გზები, ასახულია წარმოებაში დაკავებულთა რიცხვის ზრდა, შრომის ნაყოფიერების ზრდის მონაცემები, კაპიტალდაბანდების, საქონელბრუნვის, კოლმეურნეობათა რიცხვის ზრდა; ასახულია აგრეთვე კოლმეურნეთა შრომის, შრომადღებებისა და შეძლებული ცხოვრების ფაქტები. ჯანმრთელობის დაცვის თვალსაზრისით დიაგრამა გვიჩვენებს ებრაელთა ძირითადი დაავადების მათ პროფესიასთან დაკავშირებული ნევრასთენიის შემცირებას. სახალხო განათლების კუთხით ასახულია წერა-კითხვის მცოდნეთა რიცხვის ზრდა და მოზარდთა სკოლებით უზრუნველყოფა. ნაჩვენებია მილიონობით კაპიტალდაბანდებანი დარიბი ებრაელებისათვის ახალი საცხოვრებლების მშენებლობისათვის სტალინირში და ა.შ.

გამოფენა გვიჩვენებს, რომ ეკონომიკური კეთილდღეობისა და კულტურული მიღწევების ეს ზრდა იზოლირებულად როდი მიმდინარეობს, ებრაელთა ნაკვეთი წრეში, არამედ სხვა ეროვნებათა - ქართველთა, ოსთა, სომეხთა და სხვათა მხარდამხარ.

გამოყენა მთლიანობაში თვალნათლივ ასახავს ებრაელთა კეთილდღეობისა და კულტურის ზრდას.

გამოყენის მომზადებაზე მუშაობდნენ დოც. გ.ს. ჩიტაია², მუხეუმის ახალგაზრდა თანამშრომლები - ა. კრიხელი, ი. პაპისმედოვი, მ. მამისთვალოვი, ლ. ელიგულაშვილი, ნ. ჯავახიშვილი და ა. პატარკაციშვილი.

1934 წ.

² შენიშვნა: გ. ჩიტაიას ფართო სამუხეუმო საქმიანობაში ნაკლებად ცნობილია მისი დამსახურება საქართველოს ებრაელთა მუხეუმის დაარსების საქმეში.

ებრაელთა მუხეუმი თბილისში დაარსდა 1933 წლის 5 ნოემბერს. ტერიტორიულად იგი მდებარეობდა 1 მაისის ქუჩაზე არსებულ ებრაელთა კულტბაზის შენობაში. 1940 წლიდან - ივანისძის ქუჩაზე არსებულ ყოფილი სინაგოგას შენობაში. მუხეუმთან თანამშრომლობისათვის მოწვეულ იქნენ ნ. ბერძენიშვილი, გ. ჩიტაია, შ. ჩხეტია, ს. იორდანიშვილი, შ. ამირანაშვილი, ლ. მელიქსეძეები. მათი ენერგიული და კვალიფიციური დახმარების შედეგად მუხეუმში აღიზარდა ახალგაზრდა ნიჭიერ მუშაკთა მთელი ჯგუფი, რომელთაც ფართოდ გაშალეს საქსპედიციო მუშაობა საქართველოს მასშტაბით. წინამდებარე წერილი სწორედ ასეთი პირველი საქსპედიციო მუშაობის შედეგებს ეხება რომლის ბაზაზეც გაიხსნა „სტალინისის ებრაელთა ყოფილი კულტურის“ ამსახველი ექსპოზიცია.

სამი წლის მანძილზე (1933-1936 წ.წ.) შუგროვილი ისტორიულ-ეთნოგრაფიული მასალების შესწავლა - დამუშავებისა და შუგროვების შემდეგ 1937წ. მოეწყო სტაციონარული ექსპოზიცია თემაზე: „საქართველოს ებრაელთა ძველი და ახალი ყოფა“. ამავე დროს მიმდინარეობდა ახალი სამუხეუმო კადრების მომზადება. მუხეუმთან ჩამოყალიბებული იქნა სპეციალური კურსები, სადაც ლექციებს კითხულობდნენ ძველი აღმოსავლეთის ისტორიაში პროფ. აღ. წერეთელი, საქართველოს ისტორიაში პროფ. ნ. ბერძენიშვილი, ზოგად ენათმეცნიერებაში პროფ. კ. დონდუა, ანთროპოლოგიაში პროფ. გ. ჯავახიშვილი, ზოგად ეთნოგრაფიასა და მუხეუმთმცოდნეობაში დოც. გ. ჩიტაია, ძველ ებრაულში - პროფ. გ. წერეთელი, რუსულ ენაში - დ. მკვლადი-ილია პაპისმედოვი, ამ კურსების ერთ-ერთი მსმენელი, მოგვიანებით თავის წიგნში გულთბილად იხსენებს ამ მეცნიერებთან გატარებულ სწავლის პერიოდს და განსაკუთრებით სითბოთი ხაზობს გ. ჩიტაიაზე „დიდი ინტერესით ვისმენდიო სათნოებით აღსავსე მეცნიურისა და ქართული ეთნოგრაფიის ფუძემდებლის გიორგი ჩიტაიას მამროფილებელ ლექციებს მუხეუმთმცოდნეობისა და ეთნოგრაფიის დარგში. მისი ლექციების ციკლში პირადად ჩემთვის ახალი და უცნობი სამყარო იშლებოდა. გ. ჩიტაიას ხელმძღვანელობით თეორიულ ცოდნასთან ერთად საქართველოს სახელმწიფო მუხეუმში ვიძენდი პრაქტიკული მუშაობის ჩვევებს: ექსპონატებისა და დოკუმენტების აღრიცხვა, აღწერა, დაცვა, დაკომპლექტება, ექსპოზიციის მომზადება-მოწყობის მეთოდები და სხვა.

ამ პერიოდში ეწყოზოდა გ. ჩიტაიას ხელმძღვანელობით კომპლექსური ექსპედიციები საქართველოს ებრაელებით კომპაქტურად დასახლებულ ადგილებში: ცხინვალში, ახალციხეში, ქარელში, კულაშში, სურამში და ა.შ. სადაც ვეცნობოდით ებრაელთა წარსულს და თანამედროვე ყოფას, სულიერ კულტურას“ (იხ. შ. წიწუაშვილი, საქართველოს ებრაელთა ისტორიულ-ეთნოგრაფიული მუხეუმი, ხელნაწერი).

მადლობას მოვახსენებ დ. ბაახოვის სახ. საქართველოს ებრაელთა ისტორიულ-ეთნოგრაფიული მუხეუმის დირექტორს, ბ-ნ შ. წიწუაშვილს, საარქივო მასალებითა და ხელნაწერებით სარგებლობისათვის [თ.ც.]

ღია ცის ქვეშ მუზეუმი თბილისში

XIX–XX საუკუნეების მიჯნაზე, როდესაც ინდუსტრიალიზაციის და ურბანიზაციის პროცესმა განვითარების მაღალ საფეხურს მიადგინა, როდესაც სწრაფი ტემპით ირღვეოდა და ისპობოდა ძველი, ტრადიციული ხუროთმოძღვრული ძეგლები და სხვა საყოფაცხოვრებო ფასეულობანი, დაისვა საკითხი მათი გადარჩენისა და დაცვის შესახებ. ამან წარმოშვა სამუხეუმო მშენებლობის ახალი სახეობა – ღია ცისქვეშა მუზეუმი. თავდაპირველად ამ სახის მუზეუმი ნორვეგიასა და შვედიაში ჩაისახა და თანდათან სხვა ქვეყნებშიც გავრცელდა, მაგრამ პირველ ხანებში და მას შემდეგაც იგრძნობოდა, რომ ახალი ტიპის მუზეუმის სტრუქტურა და შინაარსი ჯერ კიდევ არ იყო ნათელი, გარკვეული და მტკიცედ დადგენილი.

XX საუკუნის ორმოცდაათიან წლებში ამ პრობლემას ყურადღება მიაქცია საერთაშორისო სამუხეუმო საბჭოს კონფერენციამ (YKOM) რომელმაც გამოიმუშავა დეკლარაცია და შეეცადა დაეხუსტებინა ამ ტიპის მუზეუმის მიზანი და ამოცანები. შემდეგში ეს განსაზღვრება მცირე შესწორებით გაიზიარა 1973 წელს ღია ცის ქვეშა მუზეუმების მუშაკების შეკრებამ.¹

იმის გამო, რომ განსაზღვრების შესწორების შემდეგაც მასში არ არის გათვალისწინებული თუნდაც ისტორიზმი, იგი დახუსტებას საჭიროებს.

ჩვენი აზრით, ღია ცისქვეშა მუზეუმების მიზანი და ამოცანები უნდა დახუსტდეს ასე: ხალხური ხუროთმოძღვრების ძეგლები კაცობრიობის საერთო მემკვიდრეობას განეკუთვნებიან; ისინი კულტურის ისტორიის



გ. ჩიტაია ღია ცის ქვეშ მუზეუმში

¹ A. Zippeliu, Handbuch der europaischen Freilichtmuseen, Köln, 1974, გვ.74. შენიშვნა: ნამატებულია ავტორის მიერ 80-იან წლებში. [ტ.ც.]



განუკრელი ნაწილია და მათი დაცვა და მოვლა-პატრონობა ყოველად აუცილებელია. ისინი ამჟღავნებენ ურთიერთობას ადამიანსა და ბუნებას შორის, პირდაპირ კავშირში არიან გარემომცველ ბუნებასთან, ავლენენ ხალხის ცხოვრების იერს და სათანადოდ გამოხატავენ საზოგადოების ყოფასა და კულტურას დროის გარკვეულ მონაკვეთში. მათი დაცვა ისტორიის ნაწილის დოკუმენტაციაა. ისინი შეიცავენ ხშირად ჯერ კიდევ ბოლომდე გაუხსნელ სამეცნიერო ინფორმაციას.

ღია ცის ქვეშა მუზეუმების ამოცანას შეადგენს შეარჩიოს ხალხური ხუროთმოძღვრების ტიპური და საუკეთესო ცალკეული ნიმუშები და ანსამბლები მათი ანტიურაქითურთ, გადმოიტანოს მათთვის გათვალისწინებულ სათანადო ადგილზე. ხელახლა ააგოს და შესაფერისი ინტერიერ-ექსტერიერის მოწყობილობით მორთოს.

ასეთ ძეგლებს განეკუთვნებიან საცხოვრებელი, სამეურნეო, საზოგადოებრივი, საკულტო ნაგებობანი, სახელოსნოები და მათი კომპლექსები. ისინი შექმნილია უშუალო მწარმოებელთა მიერ საუკუნეთა მანძილზე გამოქმუნებული გამოცდილების, დაკვირვებისა და ესთეტიკურ მოთხოვნილებათა განზოგადების ნიადაგზე. ასეთ ძეგლებში ჩაქსოვილია ხალხის სული და გული, მისი აზრი და გრძნობა, მისი ოსტატობა. ისინი გვხიბლავენ ცხოვრებისეული სიმართლით.

როდესაც ჩვენ ვლაპარაკობთ ხალხური ხუროთმოძღვრების ძეგლების დაცვაზე, ვგულისხმობთ არა პასიურ, არამედ აქტიურ დაცვას; ღია ცისქვეშა მუზეუმები უნდა იყოს არა მარტო საცავი ისტორიულ-ეთნოგრაფიული მონუმენტური ძეგლებისა და მათი ინტერიერ-ექსტერიერისა, არამედ ამავე დროს სამეცნიერო საგანმანათლებლო დაწესებულება, სადაც, სიძველეები ჩვენი უნდა დავიცვათ, არა მარტო როგორც ხელოვნების ძეგლები, არამედ როგორც ძველი დროის ცხოვრებისა და ყოფის ნიმუშები, სადაც უნდა მოდიოდეს მნახველები.

კულტურის ფასეულობათა საცავები უნდა გადაიქცეს საზოგადოებრივი სარგებლობის დაწესებულებად და ადამიანთა აღზრდის წყაროდ.

მაგრამ საკითხავი ისაა თუ რა პრინციპზე უნდა იყოს დაფუძნებული ცის ქვეშა მუზეუმი და რა წინამძღვრები უნდა დაედოს საფუძვლად მის აშენებას.

ღია ცისქვეშა მუზეუმები შეიძლება იყოს ლოკალური, რაიონული და ცენტრალური.

ცხადია, ყველაზე მეტად ისეთი მუზეუმი უნდა იყოს სასურველი, როდესაც ძეგლი თუ ძეგლები ადგილზეა დაცული, სადაც ისინი თავიდანვე დაარსებულან, მაგრამ უმეტეს შემთხვევაში ეს მეტიმეტად გაძნელებულია და ძნელად ხორციელდება. ამას მრავალი მიზეზი აბრკოლებს. ადგილზე დაცვა და მოვლა-პატრონობა მეტიმეტად ჭირს. გარდა ამისა ადგილზე დასაცავი ობიექტები მოკლებულია სისტემატიზაციას და შედარება-ტიპიზაციას. ჩვეულებრივ ასეთ ცოცხალ მუზეუმთან გადააქვთ სხვა მხარის ძეგლები და ამგვარად იქმნება ღია ცის ქვეშა მუზეუმი გადატანილი ექსპონატებით. ასეთ

მუზეუმებად ნათვლება ისეთი დასახლებული პუნქტები, რომლებიც მთლიანად მუზეუმ-ნაკრძალად არიან გამოცხადებული. ამის მაგალითია სოფ. კიქი რუსეთის ფედერაციულ რესპუბლიკაში, საქართველოში სოფ. შატილი.



მეცნიერთა ჯგუფი ღია ცის ქვეშ მუზეუმში.
მარცხნიდან: ი. კაჭარავა, კ. ნილოვაშვილი, რ. მეტრეველი, ი. ჭყონია, ანდ. აფაქიძე, ი. აბაშიძე, გ. ნიტიაი, მ. ღუმბაძე, ლ. სუმბაძე და სხვები

მეორე ტიპია რაიონული ღია ცის ქვეშა მუზეუმები. ამ ტიპის მუზეუმები უპირატესად ეწეობა რაიონული მხარეთმცოდნეობის მუზეუმებთან, სადაც გამოყოფილია სათანადო მიწის ფართობი და აქ არის გადმოტანილი ის ნაგებობები, რომლებიც რაიონის ფარგლებში მოიპოვებიან. უნდა ხაზგასმით აღინიშნოს, რომ ამ ტიპის მუზეუმებში შკაცი მუცნიერული მოთხოვნებები არ არის დაცული, რაც იმითაა გამოწვეული, რომ ამ საქმეს აკლია კვალიფიციური მუშაკები.

ცენტრალური მუზეუმის ტიპად ითვლება ის ღია ცის ქვეშა მუზეუმი, სადაც ერთს სათანადოდ შერჩეულ ადგილზე გადმოტანილია და აღდგენილია სათანადო ქვეყნის ექსპონატები.

ამგვარი მუზეუმის მოცულობას ქვეყნის მთლიან გეოგრაფიული საზღვარი არ განსაზღვრავს, არამედ მის შიგნით არსებული, მკვეთრად ნამოყალიბებული ღიანდშაფტურ-გეოგრაფიული და კულტურული ისტორიული ზონები.

ცენტრალურ ღია ცისქვეშა მუზეუმებს სხვა ტიპის მუზეუმებთან შედარებით ის უპირატესობა გააჩნიათ, რომ იქ დამთვალიერებელს შედარების შესაძლებლობა აქვს, რაც საშუალებას იძლევა ღრმად ნაწვდეს ობიექტებს და ერთდროულად ძველისა და ახლის უშუალო დაპირისპირების თვალთახედვით აღიქვას იგი მთლიანობაში; ნასწვდეს დროის ხიდრმეს, ეხმარება სწორად შეაფასოს თანამედროვე ადამიანის დღევანდელი დღის მიღწევები. ასეთ მუზეუმებს მეტი შესაძლებლობა აქვთ დაიცვან და მოუარონ სამუზეუმო ძეგლებსა და მათ ანტურაჟს.

არსებობს მუზეუმების ტიპებად დაყოფის სხვაგვარი პრინციპი, იმის მიხედვით, ადგილზე in situ არის შექმნილი, გადმოტანილი თუ რეკონსტრუირებული. ან კიდევ ისეთი ტიპის მუზეუმები, რომლებშიც ნაგებობები ტიპების მიხედვით არიან განლაგებული, მაგრამ ამ



ტიპების დახასიათებას წევნ არ გამოვეყიდეებით. რაკი ვველაზე უფრო მაინცდამაინც ცენტრალური ღია ცისქვეშა მუზეუმი მიღებულა, წევნ ასეთი მუზეუმის ორგანიზაციის პრინციპებსა და მეთოდებს შევეხებით.

ცენტრალურ მუზეუმში უნდა აისახოს ნებისმიერი ქვეყნის საცხოვრებელი, სამეურნეო, საზოგადოებრივი დანიშნულების ნაგებობები, სახელოსნოები, გზები, ხიდები და სხვა, მათი ინტერიერთა და ექსტერიერთ. ამიტომ აუცილებელი პირობაა, რომ თითოეული ნაგებობა და მათი ანსამბლი წარმოდგენილი იყოს მათთვის დამახასიათებელ გარემოცვაში, შესაფერის ლანდშაფტში. ეს გულისხმობს, რომ მუზეუმის დაგეგმარება უნდა ითვალისწინებდეს ქვეყნის დამახასიათებელ ბუნებრივ-სამეურნეო არეებს. ამავე დროს ეს ძეგლები მთლიანობაში უნდა იყოს თვალსაჩინო. აქ, ვითარცა ფოკუსში უნდა იქნეს წარმოსენილი ხალხური ყოფის, მეურნეობის წარმოების და სულიერი ცხოვრების იერი. ხედვის ეს ერთობლიობა ამაღლებს დამთვალიერებლის შეგრძნებას, მისაწვდომს ხდის იმას, თუ რამდენად ოპტიმალურად მოუგნია ხალხს ხელსაყრელი შედეგისათვის.

ღია ცისქვეშა მუზეუმის ორგანიზაციის პირველი, მთავარი პირობაა, რომ წინასწარ ღრმად და მასშტაბურად შესწავლილ იქნეს ის მხარე, რომლის წარმოსენაა მუზეუმში დასახული. ეს აუცილებელი პირობა ვარაუდობს, რომ შესწავლის საფუძველზე დადგენილ და გარკვეულ იქნეს ბუნებრივ-ეკონომიკური არეები, აგრეთვე მიკრო და მაკრო-რაიონები, დადგენილ იქნას დასახლების ზღვარი ზღვის დონიდან, ბუნებრივი ლანდშაფტების სახეები, დასახლების ფორმები, ნაგებობათა ტიპები.

ამგვარი ცოდნა ხელს შეუწყობს მუზეუმისათვის ისეთი ტერიტორიის შერჩევას, რომელიც მეტ-ნაკლებად უპასუხებს ქვეყნის ბუნებრივ მდგომარეობას და კულტურულ-ისტორიულ არეებს.

მაგალითად, იმისათვის, რომ შეირჩეს საქართველოსათვის შესაფერისი სამუზეუმო ადგილი, უნდა გათვალისწინებულ იქნეს ამ ქვეყნისათვის დამახასიათებელი ვერტიკალური ზონალობა, ვერტიკალური და პორიზონტალური ხეობებით დასერილობა. აქ დასახლებული პუნქტების ამპლიტუდა მერყეობს 10-2250 მ. შორის. ცხადია ასეთ მუზეუმში ექსპონატების პორიზონტალურ სიბრტყეზე დადგმა დაუშვებელია. ამისათვის საჭიროა შეირჩეს ისეთი ტერიტორია, რომელიც ვერტიკალურ სიმაღლეებშია მოცემული და ტერასირებული.

მეორეს მხრივ, ტერიტორიის შიგნით დაგეგმარება უნდა ითვალისწინებდეს ქვეყნის მიკრო-მაკრო რაიონებს, რათა ძეგლები სათანადო სისტემის მიხედვით განლაგდეს. როდესაც ღიაა ცის ქვეშა მუზეუმის აგების ეს წინასწორობა დარღვეულია, იქმნება იმის საშიშროება, რომ მუზეუმში უსისტემო და ქაოტურ სახეს მიიღებს. სიცხადისათვის მაგალითს მივმართავთ, საქართველოში ნაირი სახის დასერილი რელიეფის შესაბამისად ხალხურ ხუროებს გადაწვევტილი



აქვთ საინჟინრო დაგეგმარების რთული ამოცანები, ნაგებობები შერწყმულია ბუნებრივ პირობებთან, მიმზიდველ ლანდშაფტში. ამგვარი ლანდშაფტები მეცნიერული სიზუსტით უნდა იყოს ასახული მუხეუმში. ზემოთქმულის მიხედვით, ცხადია, რომ ცენტრალური ღია ცის ქვეშა მუხეუმში შესაფერის ვერტიკალურ ზონებად დაყოფილ ტერიტორიაზე უნდა შეიქმნას, ლანდშაფტისა და ბუნებრივ-სამეურნეო ტიპების მიხედვით.

ეს არის პირველი და აუცილებელი პირობა, რომელსაც ჩვენ ასეთ მუხეუმს ვუყენებთ.

მეორე პირობა მდგომარეობს იმაში, რომ ცენტრალური მუხეუმში უნდა ასახავდეს ქვეყანას თავისი ისტორიული პროვინციების ჩათვლით. ამავე დროს, ქვეყანაში შემავალი ეროვნული უმცირესობებისათვის უნდა იქნეს გამოყოფილი ცალკე ზონები. ცენტრალური მუხეუმის არსებობა არ გამორიცხავს ღია ცის ქვეშა ნაკრძალების და რაიონული თუ სოფლური ღია ცისქვეშა მუხეუმების მოწყობას.

მესამე პირობა: საჭიროა რომ ექსპონირებული საგნები ისტორიულ წარწებში იყოს ჩაყენებული და სათანადოდ დათარიღებული. დროისა და ადგილის მინიშნება მოუთხოვება ყოველგვარი ისტორიული მოვლენის ჩვენებას, ჩვენს შემთხვევაში ექსპონირებულ ნაგებობებსა თუ მათ თანმხლებ ობიექტებს.

მეოთხე. სამუხეუმო ობიექტების ორიგინალებისა თუ მათი პირების საკითხი ექსპონირებისათვის პირველის სახარგებლოდ უნდა გადაწყდეს. მაკეტის თუ პირის გამოყენება დასაშვებია უკიდურეს შემთხვევაში.

მეხუთე. გადმოსატანი და მუხეუმში დასადგმელი ობიექტების შერჩევის პრინციპი უნდა ითვალისწინებდეს საგნის აღნაგობას, მის ტექნიკას, დანიშნულებას, ბუნებრივ არეს და ისტორიულ მონაცემებს. უნდა შეირჩეს მთავარი, წამყვანი და ტიპური. ამ თვალსაზრისით არ ემარა შენობის დაშლა ნაწილებად და ჩამოტანა, არამედ ყურადღება უნდა მიექცეს იმ გარემოებას, რომ აღდგენილი და ექსპონირებული ძეგლი ისეთივე ეფექტს იძლეოდეს, როგორიც ეს იყო მისთვის (ძეგლისთვის) ბუნებრივ ადგილზე დამახასიათებელი.

მექვსე პირობა: არ არის გამორიცხული, რომ ღია ცის ქვეშ მუხეუმში ექსპონირებულ სამეურნეო სარეწაო ნაგებობებში ცხოვრობდნენ. ხელოსნები, რომელნიც შეიძლება ამზადებდნენ ხალხური ხელსაქმის ნიმუშებს მზახველთა შორის გასაერცვლებლად. მაგალითად ხალხური კერამიკის ჭურჭელს, მკედლობის ნიმუშებს, ხისკვეთილობას, ლითონის სამკაულებს და სხვა, ოდნოდ გათვალისწინებული უნდა იქნეს, რომ ამას თეატრალიზაციის ხასიათი არ უნდა ჰქონდეს.

მეშვიდე პირობა: ღია ცისქვეშა მუხეუმები ეწყობა, რათა ხალხური არქიტექტურული ძეგლები განადგურებისაგან დაიცვან და მომავალ თაობას შემოუნახონ. ნაგებობანი, რომელთაც მუხეუმში იცავს, შეიძლება წარმოშობილი იყოს სოფლად ან ქალაქად. ისინი შესაძლებელია საერო ან რელიგიურ, კერძო ან საზოგადოებრივ ხასიათს

ატარებდნენ. ღია ცის ქვეშა მუზეუმის მფლობელობაში შესული ყველა ნაგებობა უნდა იყოს აღჭურვილი შინაგანი მოწყობილობით (ავეჯი, საოჯახო ჭურჭელი, იარაღები)

მერვე პირობა: უნდა გვახსოვდეს, რომ არქიტექტურული ძეგლების ისტორიული და ეთნოგრაფიული მნიშვნელობა მრავალი ცალკეული ელემენტისაგან შედგება: სამშენებლო მასალა, შენობის ტექნიკა, კონსტრუქცია (საძირკველიდან სახურავამდე) შიდა ფართობის დანაწილება, ბინაში ავეჯის განლაგება, დამხმარე სათავსოები, სათავსოების შინაგანი მოწყობა.

ყველი ნივთი, ყოველი საგანი უნდა იდგეს თავის ადგილზე. ყველაფერი ეს სისტემურად განლაგებული ქმნის მთლიანობას და ამგვარად, ყოველი ცალკეული ნაგებობა ასახავს მის მიერ წარმოდგენილი ცხოვრებისა და სამურნეო ერთიანობის მიკროკოსმოსს. ამას დაერთვის გეოგრაფიული, სოციალური და ქრონოლოგიური მასშტაბები.

მეცხრე პირობა: რიგი სიძნელეები ისახება მაშინ, როდესაც საქმე გვაქვს ქვიტიკირის ან შშრად ნაგებობებთან, მაგრამ ეს სიძნელეებიც უნდა იქნეს დაძლეული თანამედროვე ტექნიკის გამოყენებით. მაგალითად როდესაც გადმოსატანია ქვითკირით ნაგები კოშკი უნდა მოხერხდეს ელექტრონის ხერხის შემწეობით მისი ბლოკებად დახერხვა და ცალკე ბლოკების სახით გადმოტანა მუზეუმში. ნაგებობის მშრალი წყობის დროს დაშლა და აგება უნდა მოხდეს ხალხური აგების წესის დაცვით. აქ ისევე, როგორც ხის ნაგებობის დაშლის დროს, უნდა იქნეს ზედმიწევნით დაცული დაშლის პროცესის ზუსტი მეცნიერული ფიქსაცია (გაზომვა, ფოტო და კინოფიქსაცია, ხის ნაგებობების დაშლის დროს უნდა გამოყენებული იქნეს დახარისხების კარბონული მეთოდი).

მეათე პირობა: განსაკუთრებით მზრუნველობას მოითხოვს ხის მასალის დაცვა, რისთვისაც საჭიროა ქიმიური მეთოდების გამოყენება და ამისათვის საჭირო ლაბორატორიის შექმნა მუზეუმთან. ამასთანავე მუზეუმის (კეთილმოწყობაზე) ზრუნვა მოითხოვს ისეთ ღონისძიებების განხორციელებას, რომლებიც არ დაარღვევენ მუზეუმის ერთობლიობის სურათს და არ იქნება ხორცმეტი მუზეუმის სტრუქტურაში.

ზემთ დასახელებული, ღია ცისქვეშა მუზეუმისადმი წაყენებული მოთხოვნების დაკმაყოფილება შეიძლება განხორციელდეს თუ მაღალ დონეზე დაყენებული მეცნიერული კვლევა-ძიება და თანამედროვე ტექნიკის გამოყენების საქმე უზრუნველყოფილია.

დასასრულ, ეს დიდი ფრთხილ პასუხსაგები საშვილიშვილო საქმე შეიძლება განხორციელდეს მხოლოდ იმ შემთხვევაში, თუ იქნება ერთობლივი დაინტერესება, ერთობლივი ხელის შეწყობა და ფართო საზოგადოებრიობის მხრივ დახმარება.

საქართველოს კულტურის ძეგლთა დაცვის საზოგადოების ინიციატივით თბილისში ეწყობა მუზეუმი ღია ცის ქვეშ. თბილისის მშრომელთა დეპუტატების საქალაქო საბჭოს აღმასკომის მიერ ამ მუზეუმისათვის გამოყოფილია 35 ჰექტარი ფართობი ვაკის პარკის ზემოთ და კუს ტბის მეზობლად.

როგორც ცნობილია, საქართველოში მრავალი ისტორიული მნიშვნელობის მქონე ძეგლია შემონახული. ამათ რიცხვს განეკუთვნებიან ის ნაგებობანი, რომლებიც ხალხური ყოფისათვის დამახასიათებელი მონუმენტური არქიტექტურის ნიმუშებია: საცხოვრებელი და სამეურნეო ნაგებობანი, საზოგადოებრივი თუ საბრძოლო დანიშნულების შენობები და სხვა, რომლებიც შექმნილია უშუალო მწარმოებლების მიერ საუკუნეთა მანძილზე გამოიმუშავეული გამოცდილების, დაკვირვებისა და ესთეტიკური შეგრძნების საფუძველზე.

ასეთ ძეგლებში ჩაქსოვილია ხალხის სული და გული, მისი აზრი და გრძნობა, მისი ოსტატობისა და ტექნიკური აზროვნების მოწიფულობა. ეს ძეგლები ასახავენ წვენი ხალხის სულიერ ღტოლვას,



სამეგრელო. ხახლი-სამწარეულოს ინტერიერი. წხორიწეუს რაიონი, სოფ. ნაფინსოუ



სამეგრელო. ხახლი-სამწარეულო. სობის რაიონი სოფ. ახალხიბული

მის ხასიათს, ღანდშაფტის ნაირსახის ფორმებთან ნაგებობების ორგანულ კავშირში წარმოდგენის უნარს. ამის სრულყოფილი მაგალითია ხევსურული კალოიანი სახლი და იმერული ოდა. ხალხური ხუროთმოძღვრების სპეციალურმა შესწავლამ გამოავლინა რომ ხალხური ხუროთმოძღვრების მიერ გადაწყვეტილია არაერთი საინჟინერო დაგეგმარების რთული საკითხი. ხალხური ოსტატების მიერ სათანადო ისტორიულ პირობებსა და ხანაში შექმნილი ამგვარი

ძველები მეტნაკლებად მოღწეულია ჩვენ დრომდე. ჩვენი ვალია შევეუნახოთ შთამომავლობას.

ღია ცის ქვეშ მუზეუმში წარმოდგენილი უნდა იქნეს, ხალხური არქიტექტურული ნაგებობანი მათთვის დამახასიათებელ ბუნებრივ გარემოცვაში, კომპლექსურად. საქართველოში ისტორიულ-ეთნოგრაფიული მნიშვნელობის მქონე ძველი ამჟამად ასოცხე მეტია აღრიცხული. ისინი შექმნილია შეფარდებით იმ ბუნებრივ სამყურნეო არეებთან, სადაც ეს ძველებია აგებული. რამდენადაც საქართველოს ბუნებრივ-სამყურნეო არეებისათვის მთავარი მანქვნებელი მკვეთრად გამოსახული ვერტიკალური ზონალობაა, ამდენად სამუზეუმო ტერიტორია ასეთ ვერტიკალურ ზონალობას უნდა პასუხობდეს. ამ მხრივ მუზეუმისათვის შერჩეული ტერიტორია თავის მიზანს კარგად პასუხობს. ტერასულად განლაგებული და ხეობებით დასერილი ადგილი იძლევა იმის შესაძლებლობას, რომ ხალხური არქიტექტურული ნაგებობანი მათთვის შესაფერის ბუნებრივ პირობებში იყოს წარმოდგენილი.

მუზეუმის განერალური გეგმის (გეგმის ავტორია არქიტექტორი ლ. სუმიბაძე, კონსულტანტი გ. ჩიტაია) მიხედვით სამუზეუმო ტერიტორია დაყოფილია ცამეტ ზონად, რომელთაგან პირველ ათ ზონში წარმოდგენილი იქნება თითოეული ზოლისათვის დამახასიათებელი ნაგებობანი. ამ ათიდან ხუთი განკუთვნილია დასავლეთ საქართველოსთვის, ხოლო მეორე ხუთი – აღმოსავლეთ საქართველოს ძველებისათვის. ეს ზონებია დასავლეთ საქართველოს მთიანეთი, იმერეთის მაღლობი და კოლხეთის დაბლობი. აქვე ცალკე იქნება წარმოდგენილი აჭარა და აფხაზეთი, შემდეგ – აღმოსავლეთ საქართველოს მთიანეთი, აღმოსავლეთ საქართველოს ბარი და ვაკე სამხრეთ საქართველოს ზეგანი და სამხრეთი ოსეთი.

ამ ზონებში წარმოდგენილი იქნება ისეთი ნაგებობანი, როგორიცაა ქართლური და მესხური გლეხური დარბაზები, მთიულური კალოიანი სახლები, ფშავურ-ხევსურულ-თუშური ციხე-კოშკები, სვანური ქორი და მურყვამი, რაჭული დუროიანი სახლი, იმერული ოდა, სათოფურებიანი სახლი ხანის წელიდან, წისკვილები, საზეთე ქარხნები და სხვა, რომელთა ხნოვანობა XI–XIV საუკუნეების ფარგლებში ივარაუდება.

მუზეუმში გადმოსატანი ობიექტები წინასწარ ადგილზე იქნება აგეგმილი, პასპორტიზირებული და დაიდგმება მუზეუმში, ობიექტისათვის შესაფერის ბუნებრივ გარემოცვაში.

ამჟამად მიმდინარეობს პირველი რიგის გეგმით გათვალისწინებული სამუშაოები: შემოღობილია სამუზეუმო ტერიტორიის ერთი ნაწილი, აგებულია პავილიონი, ჩამოტანილია XI საუკუნის არქეოლოგიური ძეგლი, შექმნილია XI–XII ს.ს. გლეხური საცხოვრებელი ნაგებობა სოფ. ჭაჭკარში, ვარძიის მახლობლად, XIX საუკუნის შუა წლების მესხური დარბაზი რაბათში (ქ. ახალციხე), მონიშნულია გადმოსატანად კოშკიანი წისკვილი არაგვის პირიდან (XVII საუკუნე), პალატიანი სახლი სოფ. ჭრებალოდან (XVIII ს.), ხეთსახედელი ქარხანა თეთრი

წყაროდან (XVIII ს.), სათოფურიანი სახლი ხანისწყლიდან (XVIII ს.) იმერული ოდა-სახლი ს. ხანიდან და სხვა. პირველი რივის სამუშაოები იმ ვარაუდითაა დაგეგმილი, რომ მოესწროს მუხეუმის გახსნა შოთა რუსთაველის საიუბილეო თარიღისათვის. ეს ღონისძიება შეტანილია შოთა რუსთაველის საიუბილეო კომიტეტის დადგენილებაში.

მუხეუმის მშენებლობას ხელმძღვანელობს სამუხეუმო სამეცნიერო საბჭო, რომლის შემდგენლები არიან ჩვენი ქვეყნის ცნობილი მეცნიერები და არქიტექტორები: ნ. ბერძენიშვილი, ვ. თოფურია, ნ. კეცხოველი, ანდ. აფაქიძე, ივ. ჩხენკელი, ბ. ლორთქიფანიძე, ლ. სუმბაძე და სხვა.

თბილისის ღია ცის ქვეშ მუხეუმის მშენებლობას გამოეხმაურნენ საბჭოთა კავშირის სათანადო სპეციალისტები და მოიწონეს მუხეუმის ორგანიზაციის ძირითადი პრინციპები და მეთოდი. კერძოდ, მოწონება ჰპოვა სამუხეუმო ექსპონიციამ, რომელიც ნაგულისხმევია ვერტიკალურ ხონალობაში და არა სიბრტყეში, როგორც ამას ადგილი აქვს ბევრს სხვა ასეთი ტიპის მუხეუმში.

თავისთავად ცხადია, რომ ეს დიდი წამოწყება ერთბაშად არ შეიძლება შესრულდეს. მის ბოლომდე მიყვანას დასჭირდება რიგი წლების მანძილზე დაძაბული და მიწანშეწონილი მუშაობა.

უნდა აღინიშნოს, რომ ჩვენ დიდ მნიშვნელობას ვაკეთებთ იმას, რომ ჩვენი მუხეუმი მთავრობის ხელში გადავიდა და ამ მხრივ მას ყურადღება და ზრუნვა არ აკლია და მომავლშიც არ მოაკლდება.

უნდა ისიც ითქვას, რომ ჩვენი მუხეუმის მუშაობა სწორ გზაზეა შემდგარი და სწორი მიმართულებით ვითარდება, თუმცა ჩვენი მუშაობის ტემპი არ მიგვაჩნია დამაკმაყოფილებლად.

ჩვენ ვფიქრობთ, რომ დღეს უკვე სადავო არ არის, რომ მუხეუმის ექსპონატები უნდა იყოს ორიგინალების სახით წარმოდგენილი და არა მაკეტებითა და პირებით. ჩვენს ხელთ არის მიმდინარე წელს გამოცემული კრებული „ღია ცის ქვეშ მუხეუმის შესახებ“, სადაც ევროპაში არსებული მრავალი ღია ცის ქვეშა მუხეუმების ექსპონატებია განხილული და ყველაგან მიღებულია ორიგინალების ექსპონირება და არა პირების დამზადება. პირი მხოლოდ იმ შემთხვევაში შეიძლება გააკეთდეს, თუ ორიგინალი უკვე დაღუპულია (იხ. Ethnographica, 5-6-1963-1964, Praha, 91-278).

ჩვენ სამუხეუმო პრაქტიკაში გვქონდა დაყენებული ცდები ნაგებობათა ნაწილების როგორც პირების, ისევე ორიგინალით დადგმისა და მუხეუმის მნახველზე შთამბეჭდავი ყოველთვის ორიგინალის დიორამა იყო და არა კოპირება. ამის მაგალითებია: ხევისურების გამოფენაზე ხევისურული სახლის შინა და სენე, სვანური სახლის მანუბი, ერთიან ეთნოგრაფიულ გამოფენაზე – თავადის სახლი ციხეკოშკით.

ჩვენი მუშაობისათვის მნიშვნელოვანი საკითხია ძეგლების დათარიღების საკითხი. აქ ფართოდ უნდა იქნეს გამოყენებული კარბონული ანალიზის მეთოდი. სამწუხაროდ, არ მოხერხდა ჭაჭკარის



გურია. ოღა სახლი. სოფ. აცანა.

ხის ნიმუშების დათარიღება, მიუხედავად იმისა, რომ უკვე ერთი წელიწადია, რაც ნიმუშები გადავეცით უნივერსიტეტთან არსებულ სათანადო ლაბორატორიას. ახლა გავიგეთ, რომ სხვადასხვა დაბრკოლების გადალახვის შემდეგ ამუშავდა ეს ლაბორატორია, და იმედი გვაქვს წვენ დაკვეთას დროულად შეასრულებენ.

ამასთან ერთად აღვნიშნავთ, რომ უნივერსიტეტის რექტორის აკად. ი. ვეკუას დახმარებით საჰაერო-სამხედრო შტაბის სამმართველომ განახორციელა სვანეთის ტიპური სოფლებისა და სათიბ-საძოვრების სარწყავი სისტემების აეროფოტოგადაღებები.

კიდევ უფრო დიდი სამუშაოა ხალხური ხუროთმოძღვრული ძეგლები, ინვენტარიზაცია. ამ მიმართულებით ზოგი რამ კეთდება მუხუყუმის მხრით, უფრო მეტი მუშაობა მიმდინარეობს საქ. მეცნიერებათა აკადემიაში, სადაც, საქართველოს ეთნოგრაფიული ატლასის შედგენასთან დაკავშირებით, ხდება ძეგლების რეგისტრაცია რაიონების მიხედვით.

ამ მასალის გამოყენება წვენთვის აუცილებელია, მაგრამ საჭიროა ამ მუშაობას ფართო ხასიათი მიეცეს და დროულად გაკეთდეს. წვენ იმის მოწადინე ვართ, რომ ეს სამუშაო გაკეთდეს არა შერწყვით მეთოდით, არამედ მიჯრით და თანამიმდევრულად, რომ არ დარჩეს არც ერთი აღურიცხველი. ძეგლ-მუხუყუმის მიერ გამოიმუშავებული უნიფიცირებული სააადრიცხო ბარათი.

ამ საქმეში დიდი დახმარება შეუძლია ყველას, მაგრამ ნ. კეცხოველის და ლ. გოთუას გარდა, დღემდე მუხუყუმისათვის არავის სხვას ცნობა არ მოუწოდებია, მიუხედავად იმისა, რომ რაიონებთან მჭიდრო კავშირი გვაქვს.

არანაკლები მნიშვნელობისაა ექსპონირებული ძეგლის ინტერიერის, მისი მოწყობილობის საკითხი. იმ იმედით, რომ ამ მასალით სხვა მუხუყუმები მოგვამარაგებენ ვერ ვიქნებით. კარგი შემთხვევაა მთლიანად იქნეს შექმნილი სამზადი სახლის შიდა მოწყობილობა გაღში და სახლი მესტიაში. ეს შესაძლებლობა არ უნდა გაუშვას ხელიდან მუხუყუმმა. ამ საგანთან დაკავშირებით საჭიროა ეთნოგრაფების გაძლიერებული მუშაობა და სანათადო კადრების ყოლა (ხელფასი). წვენი მუხუყუმის კარტოტკა ამ მრივ ჯერჯერობით ღარიბია.

ჭაჭკარის დარბაზის დადგამასთან დაკავშირებით საჭიროა მისი კარმიდამოს წარმოდგენა, მისი ტერასული მეურნეობის მოწყობა, რაც ტერასების (საქვიების) გარდა, საჭიროა მორწყვის სისტემის,

ბალ-ვენახების (წელის აუზის, თუთების, კაკლების, ახლოვანი ვაშლის (მალღარის) გადმორგვა. ამ სოფლის მაგალითზე კარგად ჩანს მთისა და ბარის მეურნეობის ურთიერთობა. ჭაჭკარის აგეგმირება შეასრულა პროფ. ვაშალომიძემ სასოფლო-სამეურნეო ინსტიტუტთან, რასაც სათანადოდ გამოიყენებს მუზეუმში.

სამწუხაროდ, დღესდღეობით, შეიძლება ვიოცნებოთ იმგვარი მეთოდით მუშაობაზე, როგორც დანიაშია, რომლის წყალობით შეიძლება აღდგენილი იქნეს სოფლის ძველი საყანეების სისტემა (აქსელო სტენსბერგის მიერ ნასოფლარ ბორუპის შესწავლა 17 წლის მანძილზე 500.000 ფრანგ. კრონი), რომელიც X-XII საუკუნეების საყანეებში აღრიცხავს ქვების რიგს, ქვების დახირაგებას, სამნებს, კარმიდამოებს და სხვა.

რთულ საკითხთა რიგს განეკუთვნება, აგრეთვე, ამა თუ იმ ძველის ადგილზე დატოვებისა თუ გადმოტანის საკითხი.

მე მაგონდება, როდესაც ამ რამდენიმე წლის წინ ჩვენ მოხსენება წავიკითხეთ კულტურის სამინისტროს სამუზეუმო საბჭოში, აწ განხვეწებულმა პროფ. მიხეილ ზანდუკელმა დასვა საკითხი იმის შესახებ, რომ ხომ არ ჩავიდნენ ცოდვას, როდესაც ადგილობრივი გარემოცვისაგან გამოუთიშავთ ამა თუ იმ ძველს - ეს ანგარიშგასაწვეი გარემოებაა.

დავასახელებ ორ მაგალითს:

არაგვის პირად სოფ. აშეს ქვემოთ დგას წისქვილი კოშკით. მისი გადმოტანა და მუზეუმში ექსპონირება იქნებოდა სავსებით გამართლებული, მაგრამ ანგარიშგასაწვეია, რომ იგი ამ დიდ შარავხაზე ამშვენებს ღანდშაფტს. იგი ადგილზე უნდა დარჩეს, იმ პირობით თუ სათანადოდ მოვლილი და დაზიანებისაგან დაცული იქნება.

მეორე მაგალითი: ახმეტის მახლობლად შემონახულია შესანიშნავი მარანი, რომელსაც აგრეთვე კოშკი ჰქონდა მიდგმული. რაკი იმ ძველის დაცვა ადგილზე შეიძლება გაძნელდეს, მისი გადმოტანა სასურველია.

ასევე საჭიროა მუზეუმში დაცულ კულტურის ელემენტებზე მოკლე ეთნოგრაფიული ცნობის გაკეთება.



იმერეთი. მარანი სოფ. სონხეთი

1963 წ.



გელაზი

ვახუშტი ბაგრატიონი თავის „აღწერაში“ არაერთგზის აღნიშნავს,

რომ ქვემო ქართლში „სელისაგან ხდიან ზეთსა მრავალსა“. ამგვარივე ცნობა მოიპოვება მეტ-ნაკლები სიმრავლით აღმოსავლეთ საქართველოს რიგი სხვა კუთხეების შესახებ. მაგრამ წერილობით წყაროსთან ერთად სელისაგან ზეთის გამოხდას ადასტურებენ მატერიალური კულტურის ის ძეგლები, რომლებიც ზეთის გამოხდასთან არიან დაკავშირებული.

ერთ-ერთი ასეთი ძეგლია გელაზი, რომელიც საქართველოს ტერიტორიაზე ბევრგანაა დამოწმებული.



სულხან-საბა ორბელიანის ლექსიკონის მიხედვით (თბილისი 1966) „გელაზი ზეთის სახდელი ქვაა“. აღსანიშნავია, რომ ზოგიერთი მკვლევარი ვერ გარკვეულა ძეგლის დანიშნულებაში და ზეთის სახდელი ქვა წისქვილის ქვად მიუჩნევია. მაგალითად, აკად. მარი ბროსეს, რომელიც საქართველოში სამეცნიერო მიზნით მოგზაურობდა, 1848-49 წლებში ყანაყეთის მონასტრის გალავანში მდებარე ქვა-ბორბალი წისქვილის ქვად შეუცვნია. ასევე, ჩვენი საუკუნის დასაწყისში ბორჯომის პარკში მახლობელი რაიონიდან გადმოტანილი გელაზი (ძეგლების გადმოტანის ინიციატორი იყო ვინოგრადოვ-ნიკიტინი) მიჩნეული იყო წისქვილის ქვად. ასეთივე ქვა-ბორბალი ამ რამდენიმე წლის წინათ ჩვენ ვნახეთ უბისის ტაძრის გალავანში.

ზემოთ ჩვენ მიერ ნახსენები და ბევრი სხვა ამგვარივე გელაზი არ არის არც აღრიცხული და არც დაცული, მიუხედავად იმისა, რომ ისინი იმის მანიშნებელია, რომ იქ უწარმოებიათ ზეთის გამოხდა, უთესიათ სელი და ზეთის გამოხდის ტექნიკას გარკვეულ დონემდე მიუღწევია.

შენიშვნა. აქვე ვაქვეყნებთ, არქივში დაცულ რამდენიმე ნაშრომს, რომელიც გ. ნიჭიას მიერ დაწერილია მუხუშუმში გადმოსატანი კულტურის ცალკეული ელემენტების შესახებ. „კოშკების შესახებ საქართველოში“, „იხიხიხი“, და „გელაზი“ გამოსქვეყნებულია ჟურნ. ძეგლის მეგობარში, 1970, № 20 [თ.ც.]

ვახუშტი, აღწერა სამეფოსხა საქართველოსხა, თბილისი 1941



სპეციალურ სამეცნიერო ლიტერატურაში გარკვეულია, რომ სელი საქართველოში ერთ-ერთი უძველესი კულტურაა, რომელსაც მოსახლეობა სელის ჯიშის მიხედვით ან ქსოვილის დასამზადებლად ან კიდევ მისი მარცვლიდან ზეთის მისაღებად იყენებდა. ზემოთქმულს დავძენთ, რომ სელის კულტურის უძველეს კერად დასავლეთ საქართველო - კოლხეთი ითვლება.

ჯერ კიდევ ძვ.წ. V საუკუნეში ბერძენი ისტორიკოსი ჰეროდოტე აღნიშნავდა, რომ კოლხეთში დამზადებული სელის ქსოვილი დიდად იყო მოწონებული იმდროინდელ სამყაროში. ასევე X საუკუნის არაბი მოგზაურის, იბნ ჰალკალის მიხედვით აღმოსავლეთ შავი ზღვის სანაპიროს მცხოვრებნი განთქმული იყვნენ სელის ქსოვილით, რომელსაც ადგილობრივ ენაზე ეწოდებოდა ტალ. ეჭვმიუტანებლად შეიძლება ითქვას, რომ სიტყვა „ტალ“ ქართულ ტილოს ენათესავენ და შეიძლება კავშირში იყო ხევსურულ კილოში შემონახულ ტალ-აუ-არ-თანაც. აქვე უნდა ითქვას ისიც, რომ საქართველოს მიწის წიაღში აღმოჩენილია ბრინჯაოს ხანის სელის ქსოვილის ნაშთები.

ასევე ფართოდ იყო ჩვენში გამოყენებული სელის ის ჯიში, რომელიც ზეთის გამოსახდელად გამოიყენებოდა. საამისო ფაქტობრივ მონაცემებს უმთავრესად აღმოსავლეთ საქართველო იძლევა, ხოლო განსაკუთრებით ზეგანი მხარეები - თრიალეთი და ჯავახეთი.

როგორც თრიალეთში, ასევე ჯავახეთში ბოლო დრომდე იყო მოღწეული სელის ზეთის სახდელი სარეწაოები. ზეთის სარეწი სამი ნაწილისგან შედგებოდა, თითოეული მათგანი განკუთვნილი იყო ზეთის გამოხდის სამი სხვადასხვა საფეხურისათვის: 1. მარცვლის მოხალვა, 2. მოხალულის დაწნეხვა და 3. დაწნეხილი მარცვლისაგან ზეთის გამოწურვა.

გელაზი ზეთის გამოხდის მეორე საფეხურთანაა დაკავშირებული. იგი მთლიანი ქვისგან ამოთლილი ბორბალია, რომელსაც წისქვილის ზედა ქვის მსგავსად შუაში გამჭოლი ნაწვრეტი აქვს ამოჭრილი, ხოლო წისქვილის ქვისაგან განსხვავებით ნაწვრეტის ირგვლით ოთხკუთხი მოყვანილობის დარია დატანებული. ნაწვრეტში გაყრილია უღლის ერთი ბოლო; ხოლო უღლის მეორე ბოლოში ტაბიკების შემწეობით ხარი ან კამეჩია შებმული. გამწევი ძალა ატრიალებს ფიქალი ქვებისაგან აგებულ კალოზე ვერტიკალურად მდგარ გელაზს, რომელიც დაცურებული ძვიდის მეშვეობით წნეხს მოხალული სელის მარცვალს.

აღსანიშნავია, რომ ჩვენ მიერ ნახული გელაზები არც ერთი 1/2 - მ ნაკლები დიამეტრისა არ ყოფილა; უფრო ხშირად კი ორისა და მეტი დიამეტრის მქონე გელაზების მნახველი ვართ. ერთი ასეთი გოლიათური ზომის გელაზი ჩამოვატანინეთ სოფ. გუნიაკალიდან 1938 წელს. ის საქართველოს სახელმწიფო მუზეუმის ქვის ფონდშია შესული, ხოლო მისი პირი ექსპონირებულია იმავე მუზეუმის ერთიან ეთნოგრაფიულ გამოფენაზე. ეს გელაზი წონით დაახლოებით ორი ტონაა. მას ამკობს ქართული მხედრული წარწერა, მასზე



გამოსახულია გუთნეული, ბოლოთრია, ადამიანი, ჯვრები და სხვა რამ სხვა(3, რაც კამთა სრბოლის გამო შებღალულია.

ჩვენთვის ნათელია, რომ გელაზები თრიალეთსა და ჯავახეთში ძველი მოსახლეობის ნაკეთობაა. მათზე ადრე, სანამ XIX საუკუნის 30-იან წლებში აქ თურქეთიდან ჩამოყვანილი სომხები, ოვები, კროები და ურუმები დასახლდებოდნენ. XIX საუკუნის მანძილზე აქ არც ერთი გელაზი მოსულა არ უკეთებიათ, ხოლო ძველად დამზადებული ზეთის სახდელი იარაღები კი გამოუყენებიათ.

თავისთავად ცხადია, რა მასშტაბის მეურნეობა უნდა ყოფილიყო, თუკი საჭირო იყო ასეთი ზომისა და წონის გელაზები. ამასთან დაკავშირებით ჩვენ ისიც გვაგონდება, თუ რამდენად მასშტაბურია ქართული დიდი გუთანი, რომელშიც 8-10 უღელი ხარ-კამჩი ებმოდა. გუთნისთვის საჭირო ღვედის დამზადებას ოთხი ზარისა და ორი კამჩის ტყავი უნდებოდა, ხოლო სახნისი და საკვეთელი 20 კილოგრამ რკინას იწონიდა, თავი რომ დავანებოთ გუთნეულისათვის საჭირო მუშახელს (გუთნისდედა, დღისა და ღამის მუხრები, მჩეკელი) და სხვ.

ასევე დიდი მასშტაბის მეურნეობის არსებობას გულისხმობს დიდი ქვევრები, რომელთაგან თითოეულში ორი მრეცხავი კიბის შემწვობით ჩადიოდა, ან საწნახელი, რომელშიც 4-6 კაცი ჩადგებოდა ყურძნის დასაწურად. აქვე უნდა აღვნიშნოთ, რომ დმანისის გათხრების დროს აღმოჩენილია გოლიათი გენლაზი, რომელიც დათარიღებულია XI საუკუნით (არქეოლოგი ვ. ჯაფარიძე). აგრეთვე ისიც, რომ გელაზი ჩართულია იმ შესანიშნავ ხალხურ ბალადაში, რომელსაც თავფარავნული ჭაბუკი ეწოდება.

ჩვენი ვალია სელის ზეთის სახდელი სარეწი ნაგებობა გადმოტანილი და ექსპონირებული იქნეს თბილისის ღია ცისქვეშ მუზეუმში; დღემდე აქა-იქ კიდევ შემორჩენილი გელაზები კი აღირიცხოს და დაცული იყოს. ეს ხელს შეუწყობს სელთან დაკავშირებული მეურნეობის მასშტაბების გარკვევას. თუ ჩვენი მუზეუმები ცდილობენ დაიცვან გლეხის დარბაზის დედაბოძები, საჭიროა გელაზებსაც მიექცეს სათანადო ყურადღება.

1968 წ.

ჩ ი ხ რ ი ხ ი

ჩიხრიხი საბღისათვის თხის ბაღნის ან ცხენის ძუის დასართავი ხელსაწყოა. ჩიხრიხის ნაწილებია უღელი, ვირკალი, ტარი, თბეები, ჩიხრი. მასალად გამოყენებულია არყის ხე. უღელი ორი მტკაველი სიგრძის და ორი თითის სიბრტყის დაახლოებით 15 სმ სისქის ხეა. თავში და ბოლოში ამოღებული აქვს ვირკლის ბოლოების გასაყრელი 2-4 სმ ზომის კუთხოვანი ხვრელები. ზუსტად შუა ადგილას კი 2 სმ დიამეტრის მრგვალი, ტარის გასაყრელი ხვრელი. ვირკლად

კარგი დრეკადობის გამო იყენებენ ცირკლის ხისაგან გამოთლილ 3-4 სმ დიამეტრის სისქის 1 მეტრამდე სიგრძის ჯოხს. მას ერთ მხარეს გაუთლიან შუაგულამდის, ორივე ბოლოში გაუკეთებენ თავებს, მოხრიან და თავებით ჩაუყრიან უღელში საამისოდ ამოჭრილ ხერელებში, გირკალი ნახევართვალის ფორმას მიიღებს. ტარი დაახლოებით ნახევარი მეტრის სიგრძის მრგვალად გათლილი ჯოხია, ერთ მხარეს თავი აქვს, რომ უღელში საამისოდ გაკეთებულ ხერელში არ გაძვრეს, მეორე ბოლოსკენ თანდათან წვრილდება. წვერთან ამოჭრილი აქვს პატარა კუთხოვანი ხერელი - საჩხირე. თბეები დაახლოებით ერთი მეტრამდე სიგრძის შუაში განიერი, თავ-ბოლოში წაწვეტებული ფირფიტებია. შუა ადგილას ხერელები აქვს ტარზე წამოსაცმელად. ხერელები იმ ზომისაა, რომ დაახლოებით ტარის შუაგულში დამაგრდეს; ჩხირი 2 სმ-მდე სიგრძის პატარა, კუთხოვანი ხეა. იგი მჭიდროდ უნდა ჯდება ტარის საჩხირეში. ჩხირიხი კეთდება მოზრდილი ჯიბის დანით, ან ხანჯლითა და დანით. ჩხირიხით მუშაობს ორი კაცი. ერთი საჩხირეზე დაახვევს ბაღნის წვერს და ჩხირს გაუყრის, რომ წვერი არ გამოძვრეს, გადაიცვამს თავზე გირკალს და ტარს თბეებსა და უღელს შორის ხელის გულებით ატრიალებს. მეორე უშვებს ბაღნის გარკვეულ სისქეს დასართავად. ჩხირიხის დამბრუნებელს უკუსვლით შორს გააქვს ნართი, როცა ნართის სიგრძე 50 მ-მდე მიაღწევს, ეს უკანასკნელი მას ტარზე ჯვარედინად წამოცმულ თბეებზე დაახვევს. ასე გრძელდება მანამდე, სანამ ნართი თბეებზე ეტყევა. შემდეგ თბეებს ნართიანად გამოაძრობენ ტარიდან. ნართს თბეებსაც მოაცილებენ და დარჩება გორგალი, რომელსაც ორი წვერი აქვს: ერთი ბოლოს დართული და ერთიც საჩხირედან შეხსნილი. ჩხირიხითვე ხდება ერთწვერად დართული ბაღნის რამდენიმე წვერად მოკვეცვა და დაგრეხაც: ნართის გორგალს იჭერს ერთი კაცი და მეორეს, დამრთველს უმარჯვებს ნართის ორივე წვერს ერთდროულად. დამრთველი იმავე მოძრაობებით, როგორც დართვის დროს, ამჯერად უკვე გრეხს ნართს და ისევ ახვევს თბეებზე. კეცავენ ორ და ოთხ წვერდაც. გაანჩია რა სისქის ნართი უნდათ რომ მიიღონ. შემდეგ ამ ნართისაგან დაწნავენ საბელს.

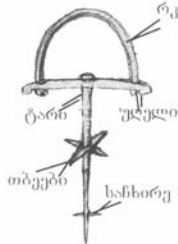

გარდა ამისა, საბელიც და მისი დამზადების ხელოვნებაც თითქმის გამქრალია ყოფიდან. ამიტომ საჭიროა კულტურის მცირე ელემენტებიც (ერთი შეხედვით თითქოს უმნიშვნელო) აღირიცხოს და დაცული იქნეს.

კოშკების მშენებლობას საქართველოში შორეული ტრადიცია აქვს. ჯერ კიდევ ქსენოფონტე აღნიშნავდა, რომ ქართველი ტომი მოსინიკები ხის კოშკებში ცხოვრობდნენ (მოსინიკოე) და რომ მათი მეფე ამგვარსავე კოშკში მუდმივად ბინადრობდა და იქიდან განაგებდა ქვეყანას. მოსინიკების ეს ტრადიცია, ხის კოშკებში ცხოვრება, შემდეგშიც გაგრძელდებულა, როგორც ამას კასტელის აღბრძნის მოწმობს. საყურადღებოა, რომ მოსინიკური ტიპის კოშკები დადასტურებულია სპეციალისტების მიერ სამსუნსა და ტრაპიზონის შორის მდებარე ტერიტორიაზე გასული საუკუნის ოთხმოციან წლებში. ასეთი კოშკების სახელწოდებაცაა შემონახული ადგილობრივ მოსახლეობაში. რაც შეეხება კასტელის მიერ სამეგრელოში დამოწმებული კოშკური ტიპის სახლს, მას გააჩნია სხვადასხვა



დანიშნულების სათავსოები და მათ შორის სარძიე – cassina.

ხოლო რაც შეეხება ქვის საცხოვრებელ კოშკს, ისინი მრავლად დასტურდება წყნის დღევანდელ სინამდვილეში – მთა-თუშეთსა და მიღმა ხევის ხევსურეთში.

საქართველოს სინამდვილეში, ძველი დროიდან მოყოლებული, ოთხი ძირითადი ტიპის ქვის ციხე-კოშკია დადასტურებული:

1. თუშურ-ხევსურული – სანაწვდიან-სიპერდიანი კოშკი;
2. ზურგიანი კოშკი;
3. სვანური შდურო-იანი კოშკი;
4. მრგვალი კოშკი.

თითოეულ ამ ტიპებიდან დანიშნულების

¹ გ. ჩიტაია განსაკუთრებული ყურადღებით ეკიდებოდა კოშკების გადმოტანის საკითხს. მან სპეციალური მოხსენებითი ბარათით მიმართა ღია ცისქვეშა მუზეუმის სამეცნიერო კომისიას, სადაც მოითხოვს, რომ კოშკების გადმოტანისა და დაღვმის დროს სრულად დაეკვათ ხალხური ხუროთმოძღვრული ზერხები. აქვე მუზეუმში გადმოსატანად მიუთითებდა ეთნოგრაფიულ სინამდვილეში დამოწმებულ ქვის საცხოვრებელ კოშკების ტიპებზე (თ. ც.).

მიხედვით ზოგი სათვალთვალოა, ზოგი - საბრძოლველი, ხილო - ზოგი კი, თავშესაფარი.

ზოგიერთი ამათგანი აგრეთვე ხასიათდება: მშვილდის გამო-საყენებლად, ზოგი ქვის სასხლეტად, ზოგი კიდევ სათოფურებითა და ფისის ჩამოსასხმელად.

ღია ცის ქვეშ მუხუშუმისათვის გამოსადეგი კოშკები შეიძლება შერჩეულ იქნეს საუკეთესოთაგან:

I. სვანური კოშკებიდან:

ა) თამარ მეფის კოშკი - უშგული სოფ. ჩაქასთან, ოთხი კოშკიდან საკუთრივ ის კოშკი, რომელიც მიეწერება თამარ მეფეს, მართალია ეს კოშკი ამჟამად შავი ფერისაა, ვფიქრობ სიძველის გამოა.

ბ) კოშკი უშგულშივე, სოფ. მურემელში, რომლის სხვენზე შემონახულია ამწე-ჭახჩაკი და ყოველი სართულის ჭერი და კიბეები.

გ) მულახსა და მუქალს შორის სათვალთვალო კოშკი.

დ) მულახის თემში, სოფ. ჟამუშში - ეკლესიის გადმოქცეული XI საუკუნის კოშკი, იმავე ხნის ქოხით, რომელსაც სადილეგო აქვს შემორჩენილი.

ე) მულახის თემში, სოფ. ღახირში - გაბლიანისეული კოშკი, რომლის ჰაგამში წყაროს წყალია გამოყვანილი მეციხოვნეთა მითხოვნისთვის დასაკმაყოფილებლად.

ვ) ღატალის თემში, ერთადერთი კოშკია, რომლის პირველი სართული ძირიდანვე სათავსოა და არა კვრივი.

ზ) ეცერის თემში, სოფ. მუქალში - დადემქელიანისეული კოშკი, ყველაზე დიდი სვანეთში.

თ) მესტიის თემში, სოფ. მესტიაში, ღაღამში, კოშკი, რომლის სადილეგოში სალოცავი ქვაა ქვის გუჯ (ქვის გული), რომელსაც ღოცვა-ვედრებითა და შესაწირავით მიმართავდა ოჯახის უფროსი ყოველ ახალშვარეზე.

ი) კალას თემში, სოფ. კალის-ჭალაში მდ. ინგურთან, კლდეზე აღმართული ღამაზი, მაგრამ პატარა კოშკი, გადმოცემით ქალის მიერ აგებული.

ცალკე აღნიშვნის ღირსია, რომ სვანეთში დაცულია დღესასწაული მურყვამობა (ციხეობა) საყურადღებო რიტუალით.

II. აღმოსავლეთ საქართველოს მთიანეთის კოშკებიდან აღსანიშნავია:

ა) თუშეთში: 1. სოფ. დართლოში (წვეილი კოშკი) - ორციხე და ნადირთციხე,

2. სოფ. ფარსში - კახასთინას კოშკი და რიგი კოშკებისა,
3. სოფ. ქედოში უღამაზესი ციხე. ნაწილობრივ ნაშალი,
4. სოფ. ჭინოსთან ოთხი ციხე ქედზე მწკრივად ჩარიგებული.

ბ) ხევსურეთში:

1. სოფ. ღებაისკარში - ერთ-ერთი უღამაზესი ციხე,
2. სოფ. ხახმატში - ხატის ციხე,

3. სოფ. ქისტანში - ხატის ციხე მაღალი მთის წვერზე,
 4. სოფ. შატღელში - ციხის კომპლექსი კოშკებითა და გალავნით
 - ქანუხ ციხე.

ჩვენ აღარაფერს ვამბობთ ხევის, მთიულეთის, გუდამაყრისა (60 ციხიანი კუთხე) და ფშავის შესახებ.

სემოთქმულს დავძენთ, რომ კოშკებთან დაკავშირებით, გარდა იმისა, რომ შუიჩნეს საუკეთესო, საჭიროა ისინი იმავე ტექნიკით დაიდგას, როგორც ადგილზეა აშენებული.

როგორც ადგილზე ძეგლების შესწავლამ დაგვანახა, მთაში ნაგებობები ისეთი ხერხითა აგებული, რომ ადვილად უძლებენ ბუნების სტიქიურ მოვლენებს. ჯერ კიდევ ვახუშტი ბაგრატიონი აღნიშნავდა, რომ „ციხან სახლთ შენება, არღარა ხმარობენ ქვიტკირსა. განრა აღაშენებენ სახლთა უსარკმელოდ და მრავალსა ერთმანეთსა ზედა, და კოშკსა ფიქალთა ქვათაგან მიწით, მაღალსკლდე გორიანსა ზედა, ვინათგან გამოუნახავთ უმჯობესად ზვავისა კვეთებისათჳს, რამეთუ არღარა ეკვეთის, გარნა ავიდეს რა კაცი კოშკსა შინა, ირყევის და არა დაირღვევის, არამედ დგას მტკიცედ“.

ამ მოთხოვნების დასაკმაყოფილებლად საჭიროა გათვალისწინებულ და გამოყენებულ იქნეს ხალხში ეთნოგრაფების მიერ დამოწმებული მშრალად ნაგები კედლის წყობის ორი მეთოდი: ა) სავალაით წყობა და ბ) შადაგით წყობა. ამგვარად აგებული კედელი ჭეკა-ჭეხილის, კლდეთა და ზვათა ხეთქების შედეგად გამოწვეული ნიადაგის მძაფრ რყევას ადვილად იტანს და ნაგებობას უვნებელს ხდის. ციხე-კოშკების აგების ტექნიკაზე „კალმასობაშიც“ არის ყურადღება გამახვილებული.

იმედი გვაქვს, რომ ჩვენს მუხეუმში კოშკების დადგმის დროს ხუროთმოძღვრული ხალხური ხერხები სრულად იქნება დაცული.

1968 წ.



საქართველოს სსრ მინისტრთა საბჭოს დადგენილებით თბილისში, ვაკის პარკისა და კუს ტბის შორის მდებარე ტერიტორიაზე საფუძველი ჩაეყარა დია ცის ქვეშ მუზეუმს. ჯერჯერობით მუზეუმის დასასახლებლად გამოყოფილი ადგილი 35 ჰექტარია. სადღეისოდ კუთვნილი და შემდეგ მისი მოსამატებელი ტერიტორიის რელიეფი იძლევა შესაძლებლობას საქართველოს სხვადასხვა მხარის „სოფელი“ გაშენდეს მთის მთაში, ბარისა – ბარში, – მიკრო და მაკრო რაიონების მიხედვით ისე, როგორც ეს ქართველი ხალხის ეთნოგრაფიული ყოფისათვისაა დამახასიათებელი. აღნიშნული ასპექტი თავი და თავი პრინციპია ჩვენი მუზეუმის გაშენებისათვის.

სადღეისოდ ნატარებულია შემდეგი სამუშაოები: შემოდობილია სამუზეუმო ტერიტორიის ნაწილი; აგებულია პავილიონი, ადგილებიდან ნამოტანილია ზოგიერთი ექსპონატი,



დია ცის ქვეშ მუზეუმის სახეიმო გახსნა

ტი, ხელთა გვაქვს სამუშაოს დაწყებისათვის საჭირო გეგმის პროექტი, შედგენილი არქიტექტორ ღ. სუმბაძის მიერ. მუშავდება საპერსპექტივო გენერალური გეგმა. გრძელდება გადმოსატანი ძეგლების კარტოტკეის შედგენა. დაიდგა სიონიდან გადმოტანილი VI საუკუნის ძეგლი და სხვ. სამუზეუმო მშენებლობას ხელმძღვანელობს საქართველოს კულტურის ძეგლთა დაცვის საზოგადოების პრეზიდიუმი – საგანგებოდ ამ საქმისათვის შექმნილი სამეცნიერო საბჭოს მეშვეობით.

თავისთავად ცხადია, ამ დიდსა და საპასუხისმგებლო საქმეს კარგად მოფიქრებული, ჯეროვნად აზომილ-აწონილი გეგმა სჭირდება. მუზეუმის მშენებლობის გენერალური გეგმის პროექტი ფართო საზოგადოებრიობის განხილვის საგანი უნდა გახდეს არა მხოლოდ იმიტომ, რომ, რაც შეიძლება მეტად გამოირიცხოს ნაკლი, არამედ იმიტომაც, რომ სახალხო, საშვილიშვილო საქმე კეთდება. მასში ხალხის უშუალო ქმედითი მონაწილეობა და მხარდაჭერა ამ დიდი წამოწყების წარმატებით დამთავრების საწინდარია.

თბილისში ღია ცის ქვეშ მუზეუმის მოწვობის ძირითადი პრინციპების შესახებ ჩვენ მიერ არაერთგზის წაკითხული იყო მოხსენებები. როგორც თბილისში, ასევე ლენინგრადსა და ტარტუში სამეცნიერო სესიებზე, მოხსენებებს ფართო გამოხმაურება მოჰყვა (Советская этнография, 1963; Страны и народы Востока, вып. III, Ленинград, 1964).

მთავარი ამოცანა მდგომარეობს იმაში, რომ ღია ცის ქვეშ მუზეუმში გამოიხატოს ჩვენი ქვეყნის სხვადასხვა ბუნებრივ-გეოგრაფიულ-სამეურნეო არეებში განლაგებული საცხოვრებელი, სამეურნეო და საზოგადოებრივი დანიშნულების ნაგებობანი, მათი შინაგანი მოწყობილობითა და გამართულობით. ეს კი იმას გულისხმობს, რომ მუზეუმის დაგეგმარება ითვალისწინებდეს საქართველოს მიკრო და მაკრო რაიონების ბუნებრივ-სამეურნეო თავისებურებებს, რასაც ვერტიკალური ზონალობა აპირობებს. ამასთან ერთად, რაც არსებითია, არ უნდა გამოგვრჩეს მხედველობიდან ისტორიული ჩარჩოები საზოგადოებრივ-ეკონომიკური განვითარებისაა. რომელიც განსაზღვრავს ხალხის ცხოვრებას, საერთოდ და, კერძოდ, დაღს ასვამს მატერიალური კულტურის ძეგლებს და მათ კომპლექსს.



აღსანიშნავია, რომ ღია ცის ქვეშ მუზეუმის გახსნაზე მისხედვით, - ავლენს ხალხის ღიდად მნიშვნელოვან ესთეტიკურ გემოვნებას, მის მხატვრულ აზროვნებას, რაც ცხადია, უნაკლოდ უნდა აისახოს მუზეუმის ექსპოზიციაში.

უნდა ითქვას, რომ ამჟამად ღია ცის ქვეშ მუზეუმის სტრუქტურისა და მისი ორგანიზაციის პრინციპები მსჯელობის საგანია, როგორც ჩვენს ქვეყანაში, ისე სხვა ქვეყნებში. ამ საკითხს მიუძღვნა საკავშირო სამუზეუმო სამეცნიერო სესია, რომელიც შედგა ქ. რიგაში 1962 წ. ივნისში. ეს საკითხი განხილული იყო ეთნოგრაფიულ და ანთროპოლოგიურ მეცნიერებათა VII საერთაშორისო კონგრესის მუზეოლოგიის სექციის სხდომაზე, სადაც რამდენიმე მოხსენება იყო

გ. ჩიტაიას გამოსვლა ღია ცის ქვეშ მუზეუმის გახსნაზე

გ. ჩიტაიას გამოსვლა ღია ცის ქვეშ მუზეუმის გახსნაზე

უნდა ითქვას, რომ ამჟამად ღია ცის ქვეშ მუზეუმის სტრუქტურისა და მისი ორგანიზაციის პრინციპები მსჯელობის საგანია, როგორც ჩვენს ქვეყანაში, ისე სხვა ქვეყნებში. ამ საკითხს მიუძღვნა საკავშირო სამუზეუმო სამეცნიერო სესია, რომელიც შედგა ქ. რიგაში 1962 წ. ივნისში. ეს საკითხი განხილული იყო ეთნოგრაფიულ და ანთროპოლოგიურ მეცნიერებათა VII საერთაშორისო კონგრესის მუზეოლოგიის სექციის სხდომაზე, სადაც რამდენიმე მოხსენება იყო



წაკითხული სხვადასხვა ქვეყნის დელეგატების მიერ: ა. კოლხის მაინენისა (ფინეთი) - ღია ცის ქვეშ მუზეუმის ნაგებობათა დაცვის მეთოდები ფინეთში; ო. კორდიუკოვისა (ესტონეთი) - ესტონეთის სახელმწიფო პარკ-მუზეუმის ორგანიზაციის პრინციპები; ა. კუბერნასი (ჩეხოსლოვაკია) - ვალახური მუზეუმი ღია ცის ქვეშ როვნოვში; ღ. პლაუცინშისა (ლატვია) - ლატვიის სსრ-ში ღია ცის ქვეშ მუზეუმის მოწყობის პრინციპები და პრაქტიკა; გ. ფოშისა (რუმინეთი) - სოფლის მუზეუმი და ღია ცის ქვეშ, ეთნოგრაფიული მუზეუმის პრობლემა და სხვა. ამჟამად მზადდება ამ საკითხისადმი მიძღვნილი კრებული გერმანიის დემოკრატიულ რესპუბლიკაში. კრებულის ძირითადი საგანია ღია ცის ქვეშ მუზეუმის მშენებლობასთან დაკავშირებული თეორიული და პრაქტიკული საკითხები. კრებულში მონაწილეობენ სხვადასხვა ქვეყნის ეთნოგრაფები და მათ შორის ეთნოგრაფი საქართველოდან.

აქვე აღვნიშნავთ, რომ ღია ცის ქვეშ მუზეუმის საკითხებისადმი მიძღვნილ სამეცნიერო სესიაზე, რომელიც შედგა ბელგიაში (ქ. ბოვრიკი) 1966 წ. აპრილში, ღია ცის ქვეშ მუზეუმის ცნებების შემდეგი განსაზღვრება მიუღიათ: „ღია ცის ქვეშ მუზეუმი ეწოდება დაწესებულებას, რომელსაც აქვს მოწყობილი მეცნიერულ საფუძვლებზე დამყარებული, თავისუფალ არეზე აგებული და მთლიანობაში ასახული დასახლების ტიპი, საცხოვრებელი, სამეურნეო და საზოგადოებრივი დანიშნულების ნაგებობათა ეთნოგრაფიული გამოფენა“ (Dr. Adelhart Zippelius ბარათი 5 იანვრის თარიღით).

ქვემოთ განსაზღვრული იქნება ქართული ხალხური ხუროთმოძღვრებისა და ყოფის ღია ცის ქვეშ მუზეუმის მოწყობის ძირითადი პრინციპები, რომელთა კონკრეტული დასაბუთება ჩვენს დასახლებულ მოხსენებაშია მოცემული.

თბილისის ღია ცის ქვეშ მუზეუმი უნდა მოეწყოს ვერტიკალურ ზონებად დაყოფილ ტერტორიაზე: მთის, ბარისა და გარდამავალი ზოლის ლანდშაფტებისა და ბუნებრივ-სამეურნეო ტიპების მიხედვით.

ხაზგასმით უნდა აღინიშნოს, რომ საქართველოს ბუნებრივ-სამეურნეო არეებისათვის ძირითადი დამახასიათებელი მანევრებელია ვერტიკალური ზონალობა. ნიშანდობლივია, რომ ჩვენში დასახლებული პუნქტების სიმაღლეების ამპლიტუდა 10 მეტრიდან 2250 მეტრამდეა ზღვის დონიდან. უკიდურესი სიმაღლის დასახლება უშგულის თემია სვანეთში.

ეს ვითარება კარგად აქონდა შემჩნეული ვახუშტი ბაგრატიონს და ამასვე კარგად ასაბუთებს სხვადასხვა დარგის სპეციალისტები - ივ. ჯავახიშვილი, ვ. დოკუჩაევი, მ. საბაშვილი, ნ. კეცხოველი, ზ. გული-საშვილი, მ. გუგუშიძე. კერძოდ ივ. ჯავახიშვილმა ვახუშტის მონაცემების და სხვა ისტორიული წყაროების მიხედვით დაადგინა შემდეგი ბოტანიკურ-აგრონომიული არეები: თურინჯ-ნარინჯისა, ბრინჯ-ბამ-

ბისა, კენახ-ხილისა. უკენახო-უხილოსა, ბაღახ-ყვავილნარისა და სხვა საზამთრო საძოვრებისა.

ამის შესაბამისად ზოგადი მანვენებლების საფუძველზე ერთურთისაგან უნდა იქნეს გამოყოფილი სამი ძირითადი ზოლი – ბარი, მთა და მთისძირი ანუ ფერდა. ამასთან ერთად უნდა გვახსოვდეს, რომ თითოეულ ზოლს თავის შიგნით მრავალი სახის მიკრორაიონი გააჩნია.

მართლაც საქართველო დასერილია მრავალი ხეობით, რომელთაგან ერთი ნაწილი სიგრძელისა, ხოლო მეორე, განივი მიმართულებით, კავკასიონისა და მცირე კავკასიის ქედების მიმართ არიან გან-

ლაკებულნი და თავისი შიგნით თითოეულ მათგანს თავისი ბარი, თავისი ფერდა და თავისი მთა გააჩნია, ისე, რომ მთავარი დაყოფის ძირითადი მანვენებლები მცირე რაიონის (მიკრორაიონის) ფარგლებშიც მქადაუნდება სხვა სპეციფიკურ ნიშნებთან ერთად.



ბ. წერეთელი და გ. ჩიტაია ღია ცის ქვეშ მუხუეში

თად. ამის მაგალითია, ერთის მხრივ, ოკრიბის მიკრორაიონი დასავლეთ საქართველოში. ხოლო გრემის-ხევი აღმოსავლეთ საქართველოში. ამ მიკრორაიონებზე გაშლილი საუბარია ჩვენს მოხსენებაში.

თბილისის ღია ცის ქვეშ მუხუეში ცენტრალური, რესპუბლიკური მასშტაბის მუხუეშია. მასში წარმოდგენილი უნდა იქნეს საქართველოს მისი ისტორიული პროვინციების ჩათვლით (საინგილო, ტაო-კლარჯეთი, შავშეთი, ღაზეთი), ოღონდ ცალკე სექტორების სახით იქნება ნახვენები საქართველოს რესპუბლიკაში შემავალი აფხაზეთის ავტონომიური რესპუბლიკა და სამხრეთ ოსეთის ავტონომიური ოლქი.

ცენტრალური ღია ცის ქვეშ მუხუემის არსებობა არ გამორიცხავს ეთნოგრაფიული ანსამბლების – ნაკრძალებისა და რაიონული ღია ცის ქვეშ მუხუემების არსებობას, რაიონული ღია ცის ქვეშ მუხუემის მოწყობის პირველი ცდა მოგვცა გუგუჰორის მხარეთმცოდნეობის მუხუემმა (დირექტორი გ. ელიავა).

აქ გვინდა აღვნიშნოთ, რომ რიგი ეთნოგრაფიული მონუმენტური ძეგლი სასწრაფო დახმარებას საჭიროებს, რათა ისინი დაღუპვას გადავარჩინოთ.

სამუზეუმო ობიექტების ორიგინალობისა თუ მათი პირების საკითხი ექსპონირებისათვის პირველის სასარგებლოდ უნდა გადაწყდეს. მაკეტის თუ პირის გამოყენება დასაშვებია უკიდურეს შემთხვევაში.

გადმოსატანი და მუზეუმში დასადგმელი ობიექტების შერჩევის პრინციპი უნდა ითვალისწინებდეს საგნის აღნაგობას, მის ტექნიკას, დანიშნულებას, ბუნებრივ არეს და ისტორიულ მონაცემებს. უნდა შეირჩეს მთავარი, წამყვანი და ტიპური. ამ თვალსაზრისით არ კმარა შენობის ნაწილებად დაშლა და ჩამოტანა, საჭიროა ყურადღება მიექცეს იმ გარემოებას, რომ აღდგენილი და ექსპონირებული ძეგლი ისეთივე ეფექტს იძლეოდეს, როგორც ეს ძეგლისათვის ადგილზე იყო დამახასიათებელი.

დავასახელებ მათგან:

აღმოსავლეთ საქართველოს მთიანეთის კალიოანი სახლი ისეა შეკვებული ადგილობრივ ბუნებრივ პირობებს, რომ დაზღვეულია ბუნების რიგი გარემო მთავრებისაგან. ამ შენობის მშრალად ნაგები კედლები ოდნავ ირყევა. ამის მიზეზი ის არის, რომ კედელი შედგება მსხვილი სიგრძივი ბელტებისა („სავალი“) და ჭაჭის („შადაგი“) გარდობადი წყობის მონაცვლეობით. ამგვარად აგებული კედელი ჭექა-ქუხილის, კლდეთა და ზვავთა ხეთქების შედეგად გამოწვეულ ნიადაგის მძაფრ რყევას ადვილად იტანს და შენობას უვნებელს ხდის.

მთიანი ადგილისათვის დამახასიათებელი სახლის ზემოდასახელებული თავისებურება შემწნული ჰქონდა ვახუშტი ბაგრატიონს, ის წერს: „უწყვიან (მთიულებმა) ხელოვნებანი... სახლთა შენება, არამედ არღარა ხმარობენ ქვითკირსა. გარნა აღაშენებენ სახლთა უსარკმლოდ და მრავალსა ერთმანეთსა ზედა და კოშკთა ფიქალთა ქვათაგან მიწით, მადალსა და კლდე გორიანსაზედა, ვინათგან გამოუნახავთ უმჯობესად ზვავისა კვეთებისათვის, რამეთუ არღარა ეკვეთის, გარნა ავიდეს რა კაცი კოშკსა შინა ირყევის და არა დაირღვევის, არამედ დგას მტკიცედ“.

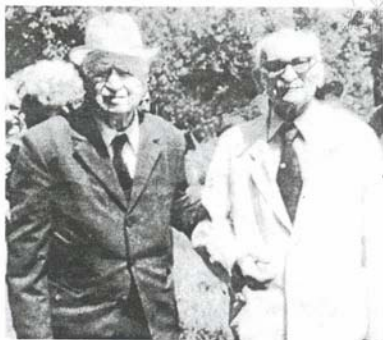

ა.კ. შანიძე და გ. ჩიტაია ღია ცის ქვეშ მუზეუმში

¹ ვახუშტი ბაგრატიონი, აღწერა სამეფოსა საქართველოსა, თბილისი, 1941, გვ. III.

ან კიდევ აღმოსავლეთ საქართველოს ბარის ბანურ-დარბაზული გვირგვინიანი სახლი, რომლის კედლის ქვითკირით წყობა წყლით ნაგორები თხელი და მოგრძო რივის ქვებისა და მსხვილი რივის ქვის რიგთა მონაცვლეობითაა შექმნილი და რომელსაც „ჭაპანური“ ეწოდება.

ასევე დასავლეთ საქართველოს გარდამავალი ზოლის ორსართულიანი „პალატი ოდურით“ – ქვედა, ქვითკირის კედლით ამოგებული პალატი სასამთრო საცხოვრებელია. ხოლო ზედა, ფიცრული კედლით აგებული ოდა – სასაფხულო. კარგი სააღმშენებლო ქვების სიმდიდრის გამო აქ მაღალ დონეზეა საცხოვრებელი პალატის შიდა და გარე პირის თლილი ქვით მოპირკეთების ტრადიცია, სვეტების, ბუხრებისა და კარ-ფანჯრების კამერების მოწუქურთმება. აქვეა თლილი ქვის კედლის წყობა მუხურით (მუხლიანი ქვა შუბლითა და ფეხით, რომლის შუბლი აპერანგებს კედელს, ხოლო ფეხი დუღაბდება კედლის სიგანეში).



ინდოელი უნოგრაფი ვიდიაროში და გ. ჩიტაია

როგორც ვთქვით, საქართველოში საცხოვრებელი ადგილები სიმადლეების მიხედვით ერთმანეთისაგან დიდი ამპლიტუდით განისაზღვრება. მაგრამ არა მცირედია თვითეული მოსახლის სამოსახ-

ლოს და სასახლის რადიუსი. დასავლეთ საქართველოში თერთმეტი სხვადასხვა სახის ეზო-კარმიდამოს კომპლექსი გვაქვს. მთაშიც, სადაც (ერთი შეხედვით მეტად შემჭიდროებული დასახლებაა წარმოდგენილი), სიმჭიდროვე იმდენად დიდია, რომ ერთი სახლის ბანი მეორეს კარიპანია, აქაც დასახლებების ერთეულის არე ფართოა. მთიელს ერთი ბინა საცხოვრებელ სახლში აქვს, სადაც საქონელი უდგას, მაგრამ ხანგრძლივი სამთრის პირობებში საქონლის გამოსაკვებად საჭირო მარაგს ერთ ადგილზე ვერ აგროვებს. სათიბეების სიშორის და თივის მარაგის ერთ ადგილზე დაგროვებასთან დაკავშირებული სიძნელეების გამო. ამიტომ სამთრის მეორე ნაწილში, ან გასაფხულის პირზე მას საქონელი სხვა ბინაში გადააქვავს, რომელიც სოფლის გარეთაა აგებული, სადაც საქონლის საკვების მეორე ნაწილია დაგროვებული. ამგვარ სოფლისგარეთ მოთავსებული ბინა მთიელს შეიძლება ორი-სამი ქონდეს, საქონლის რაოდენობის მიხედვით.



ასეთ პირობებში მთიელის ოჯახი დროის გარკვეულ მანძილზე ნაწილდება. ერთი ნაწილი ძირითადად სახლში რჩება, ხოლო მეორე, საქონელთან ერთად სოფლის გარეთა ბინაში გადადის ისე, რომ ოჯახის წევრები ერთურთს ეთიშებიან. ჩვენ ვფიქრობთ, რომ დასახლების ასეთ ვითარებაში სიზუსტის დაცვა სახლისა და ბინების ჩვენების დროს მანძილის მიხედვით გაძნელებულია, რაგინდ დიდი ფართობი არ უნდა ჰქონდეს მუხუუმს თავის განკარგულებაში. სულ სხვაა, როდესაც საჭიროა საზაფხულო ბინების ჩვენება. მაგ.: ხულასახლი აჭარლებისა „თაში“, რომელიც რამდენიმე ათეული კილომეტრითაა დაცილებული ძირითად „ოხორეს“ (მოსახლეს). აქ ის ბუნებრივ არეში მოექცევა და მისი ექსპოზიცია სავსებით გამართული იქნება.

ღია ცის ქვეშ მუხუუმში ექსპონირებულია საცხოვრებელი თუ სამეურნეო-სარეწაო ნაგებობანი ინტერიერით. მისი ინვენტარი და იარაღ-ხელსაწყოები ორიგინალების მიხედვით უნდა იყოს წარმოდგენილი. მხოლოდ ამ პირობის დაცვით ისინი თავიანთი შთაბეჭდავი ძალით მათთვის დასახულ მიზანს მიაღწევენ და ამავე დროს სამეცნიერო კვლევის ობიექტებიც იქნებიან.

არ არის გამორიცხული, რომ ღია ცის ქვეშ მუხუუმში ექსპონირებულ საცხოვრებელ სახლებსა და სამეურნეო სარეწაო ნაგებობებში ცხოვრობდნენ დროდადრო შესაფერი კოსტიუმებში გამოწყობილი პირები თუ ხელოსნები, რომელთაგან უკანასკნელნი შეიძლება ამზადებდნენ ხალხურ ხელსაქმის ნიმუშებს მნახველთა შორის გასაერცვლებლად. მაგალითად, ხალხურ კერამიკულ ჭურჭელს, მკედლობის ნიმუშებს, ხისკვეთილობას, ლითონის სამკაულებს და სხვა.



შეხვედრა არნ. ჩიქობავასთან ღია ცის ქვეშ მუხუუმში

თბილისის ღია ცის ქვეშ მუზეუმი უნდა იყოს არა მარტო საცხოვრებელი ინტერიული-ეთნოგრაფიული მონუმენტური ძეგლებისა და მათი ინტერიერისა, არამედ, ის უნდა იყოს ამავე დროს კულტურულ-საგანმანათლებლო დაწესებულება, სადაც საექსპოზიციო პავილიონში ნაჩვენები იქნება ხალხური ხელოვნების ახალი ნიმუშები, სადაც უნდა იყოს დექორირი კინო-ეკრანი დექორაციების ჩასატარებლად და კინოსურათების საჩვენებლად. აქვე უნდა იყოს სამეცნიერო კაბინეტები სამეცნიერო კვლევის საწარმოებლად, აქვე უნდა ეწყობოდეს ჩვენი და საზღვარგარეთის სახალხო გუნდების გამოსვლები, ისევე როგორც სახალხო დღესასწაულები (მაგალითად, სვანური ღამპრობა, ბერიკაობა, მოსავლის დღესასწაული და სხვა) და ფესტივალები. ასეთი ღონისძიებები შეიძლება ჩატარდეს ვაკის პარკის სტადიონზეც, რომელიც დიდი რაოდენობით მაყურებელს იტევს და რომელიც ღია ცისქვეშ მუზეუმს აკრავს.

ჩვენ მიერ ღია ცისქვეშ მუზეუმისათვის დასახული ამოცანები, ისევე როგორც მისი გეგმა, ერთბაშად არ განხორციელდება. ამას ხანგრძლივი დრო და დიდი მუშაობა დასჭირდება. ეს გეგმა პერსპექტიული ხასიათისაა, რომელიც ძირითად სამუშაოებს ითვალისწინებს, თუმცა ჩვენ ისიც კარგად ვიცით, რომ ამ ზოგად მონახაზებს ზოგი რამ აკლია. ერთი ასეთი ნაკლია ზღვასთან დაკავშირებული ობიექტის წარმოდგენა ჩვენს მუზეუმში. ჩვენ ვიმედოვნებთ, რომ რამდენადაც ჩვენი საქმე გაიზრდება, ჩვენ გვექნება საშუალება ჩვენი მუზეუმის ფილიალი გავხსნათ კუს ტბაზე, რომელიც აგრეთვე აკრავს მას, სადაც ნაჩვენები იქნება მეგრული ნაგებობები, ლაზური ხანძრები და მეთევზეობასა და ზღვაოსნობასთან დაკავშირებული ნაგებობანიც.

ეს დიდი ფრიად პასუხსაგები საშვილიშვილო საქმე შეიძლება გაკეთდეს მხოლოდ იმ შემთხვევაში, თუ იქნება ერთობლივი დაინტერესება, ერთობლივი ხელისშეწყობა და ფართო საზოგადოების დახმარება. ღია ცის ქვეშ მუზეუმის სახით უნდა შეიქმნას ისეთი სამართავი ძეგლი, რომელიც ქართველი ხალხის კულტურას წარმოაჩენს და ჩვენს დედაქალაქს დაამშვენებს.

ღია ცის ქვეშ მუზეუმის ორგანიზაციას ჩვენში თუმცა ხანმოკლე, მაგრამ მაინც საკურადლებო ისტორია აქვს. 1946 წელს საქართველოს მეცნიერებათა აკადემიამ (ვიცე-პრეზიდენტი აკად. ს. ჯანაშია) დასვა საკითხი მთავრობის წინაშე საქართველოში ორი ეთნოგრაფიული ობიექტის – სოფელ ლახირისა (ს. სვანეთში) და სოფელ შატილისა (პირიქით ხევსურეთში) – სახელმწიფო ნაკრძალად გამოცხადების შესახებ. ამ ღონისძიების გატარებას შემდეგში უნდა მოყოლოდა ღია ცის ქვეშ მუზეუმის დაარსება.*

მთავრობის სახელზე დაიწერა სათანადო მოხსენებითი ბარათი, რომელმაც ყველა ინსტანციაში დადებითი დასტური მიიღო, მხოლოდ იურისტების მხრით წააწყდა წინააღმდეგობას. მათ ვერ გამონახეს სათანადო იურიდიული მოდუსი ამ წინადადების ცხოვრებაში გასატარებლად, მიუხედავად იმისა, რომ ამგვარი სახელმწიფოებრივი ნაკრძალი სოფლები ბევრ სოციალისტურსა და ბურჟუაზიულ სახელმწიფოში არსებობდა.

მომდევნო წლებში იმავე აკადემიაში არაერთგზის იყო დასმული საკითხი ღია ცის ქვეშ მუზეუმის დაარსების შესახებ (წინადადების ინიციატორი იყო სახელმწიფო მუზეუმი), მაგრამ ამასაც არავითარი შედეგი არ მოჰყოლია.

სამაგიეროდ ამ საქმის დაწინაურებაში დიდი დეაწლი მიუძღვის საქართველოს კულტურის ძეგლთა დაცვის საზოგადოების თავმჯდომარეებს მიხეილ კუჭავასა და ბუჟან ლორთქიფანიძეს. ამათი ინიციატივით შერჩეულ იქნა სამუზეუმო ტერიტორია, რომელიც თბილისის აღმასკომშია გააფორმა ღია ცის ქვეშ მუზეუმისათვის საზოგადოების სახელზე. დამზადდა სამუზეუმო ტერიტორიის მაკეტი, დაიწყო გადმოსატანი და დასაცავი ძეგლების კარტოთეკის შედგენა. ჩვენ ჟურნალ-გაზეთებში დაიბეჭდა არა ერთი წერილი მწერლების, მეცნიერებისა და სხვათა მიერ, რომლებიც ღია ცის ქვეშ მუზეუმის მოწყობას აუცილებლად მიიხნევენ (გრ. აბაშიძე, ვ. ბერიძე, ღ. სუმბაძე და სხვ.) საქართველოში. ყოველივე ამას მოჰყვა ჩვენი საზოგადოების პრეზიდიუმის დადგენილება (თავმჯდომარე თ. ბუაჩიძე) თბილისში მუზეუმისათვის შერჩეულ ტერიტორიაზე, ვაკის პარკის ზემოთ მუშაობის დაწყების შესახებ: ტერიტორიის ერთი ნაწილის შემოღობვა, პავილიონის დადგმა და გადმოსატანი ობიექტების (2-3-ის) შერჩევა. 1964 წ. საქართველოს კულტურის ძეგლთა დაცვის საზოგადოებას მიეცა ნება ეწარმოებინა და გაეღო თანხა ძეგლთსაცავის მოსაწყობად.

* იდეა ღია ცის ქვეშ მუზეუმის დაარსების შესახებ გ. ნიჭიას დაებადა 1940 წელს სვანეთის ექსპედიციაში. მის პირად არქივში დაცულია მუსტიიდან გამოვლენილი წერილი ს. ჯანაშიასადმი, სადაც მოუთითებს სვანეთის მატერიალური ღირებულების ძეგლების უნიკალობაზე და სთავაზობს იდეას ევროპაში გაერცვლებული ღია ცის ქვეშ მუზეუმის შექმნის თაობაზე თბილისში. [თ. ც.]



თბილისის ღია ცის ქვეშ მუზეუმის ორგანიზაციის ძირითადი პრინციპების შესახებ ჩვენ მოგვიხდა გამოსვლა სამეცნიერო სესიებზე ლენინგრადში, ტარტუსა და თბილისში, რამაც გამომხმაურება პიოვა სამეცნიერო ლიტერატურაშიც.¹

თავისთავად ცხადია, რომ ამ დიდსა და საპასუხისმგებლო საქმეს კარგად მოფიქრებული, მეცნიერულად დასაბუთებული გეგმა უნდა ჰქონოდა.

საკითხი ეხებოდა ერთი რიგის ობიექტების დაცვას, მოვლასა და ექსპონირებას.

როგორც ცნობილია, საქართველოში მრავალი ისტორიული მნიშვნელობის მქონე მონუმენტური ნაგებობაა. ამათგან ერთი ნაწილი აღრიცხულია და მათი მოვლა სახელმწიფოს ზრუნვის საგანია, ესენია საკუთრივ ისტორიულ-არქეოლოგიური ხასიათის ძეგლები, ყურადღების გარეშე იყო დარჩენილი ისეთი ძეგლები, რომლებიც უშუალოდ ხალხის ყოფასთანაა დაკავშირებული და ხალხური კულტურის, მისი შემქმნელის - უშუალო მწარმოებლის თავისებურებების მამულავენებელია.



სამეგრელო. ოდა-სახლი სოფ. მარანიდან (აბაშის რაიონი)

ამ სახის ეთნოგრაფიული ხასიათის მქონე ძეგლები ორი რიგისაა. ამათგან პირველი ხასიათის ნაგებობები თავის სიდიდის გამო ადგილზევე საჭიროებენ დაცვასა და მოვლა-პატრონობას, მეორენი კი - ერთ რომელიმე წინასწარ შერჩეულ ადგილზე გადმოტანას, ექსპონირებასა და დაცვას.

პირველის მაგალითია ისეთი კომპლექსური ძეგლები, როგორიცაა ხევსურეთში სოფელი შატილი, სვანეთში სოფელი ლახირი, ხოლო მთა-თუშეთში სოფელი დართლო.

ეს კომპლექსური ძეგლები იშვიათსა და შესანიშნავ სოფლური დასახლებების ტიპს წარმოადგენენ. სოფელი შატილი მიუვალ კლდეზე ნაგები თავისი ცადაზიდული სახლებით, ხოლო სოფელი ლახირი,

¹ იხ. И. В. Макавецкий, Принципы организации музеев под открытым небом и их задачи, "Советская этнография", в 2. Москва, 1963; П и о н т е к, Культура народов Востока и музей на лоне природы, Страны и народы Востока, в III. Москва, 1964. გ. პონტეკო წერს: "На участке, отведенном под музей, имеются почти все типы пейзажей, характерны для Грузии. Разнообразный рельеф позволяет строить экспозиция не на "плоскости", а, если так можно выразиться, "по вертикали" (долинные селения в долине и т.д.). Это очень важно и ценно". გვ. 180.



თავისი თვალწარმტაცი კომპოზიციისა და ქორედიან სახელებით განსაკუთრებულ ხუროთმოძღვრულ ანსამბლს ქმნიან ბუნებასთან, რომელსაც თანაბარი სხვაგან, საქართველოს გარეთაც, არსად არ გვევხვება. ასეთივეა სოფელი დართლო.

მეორე რიგის ძეგლების მაგალითია სოფლური საცხოვრებელი და სამკურნეო ნაგებობათა ის კომპლექტები, რომლებიც, ისევე როგორც ზემოდასახელებული სოფლები, შექმნილია უშუალო მწარმოებლის მიერ საუკუნეთა მანძილზე გამოძეგნილი გამოცდილების, დაკვირვების, ესთეტიკური შეგრძნების წყალობით. ასეთ ძეგლებში ჩაქსოვილია ხალხის სული და გული, მისი აზრი და გრძნობა, მისი ოსტატობა.

სათანადო ისტორიულ პირობებში და გარკვეულ ხანაში ხალხის მიერ შექმნილი ამგვარი ძეგლები ჩვენს დრომდე მეტ-ნაკლებადაა მოღწეული.

ჩვენს სოციალისტურ ხანაში ისინი ძველი დროის გადმონაშთია, რომლებმაც მოჭამეს თავისი დრო და სწრაფად ქრებიან ყოფაცხოვრებიდან. ჩვენი ვალია ხალხური შემოქმედების სამაგალითო ნიმუშები შევუნახოთ შთამომავლობას. მათი მიხედვით შემდგომი თაობები გაეცნობიან რეალური საგნებიდან ხალხის ძველ ყოფასა და კულტურას, ხოლო სწავლეულები გამოიყენებენ კვლევის საგნად.

ჩვეულებრივი ტიპის მუზეუმებში, დახურული შენობების ჭერქვეშ ასეთი მონუმენტური ძეგლები ვერ მოთავსდება. შენობაში შენობის მოთავსება, მით უმეტეს, რომ მას ახლავს შენობების კომპლექსი და შესაფერისი ლანდშაფტი — მოუხერხებელია. ამიტომ მიზანშეწონილია ასეთი ძეგლების გადმოტანა, ერთ წინასწარ შერჩეულ ადგილზე თავმოყრა, ექსპონირება და დაცვა. ამისათვის ბევრ ქვეყანაში გამოიყენებულია მუზეუმის ის სახეობა, რომელსაც მუზეუმი ღია ცის ქვეშ ეწოდება.

ასეთ მუზეუმებში გადმოტანილია ხალხური ყოფისა და კულტურის მონუმენტური ძეგლები და დადგმულია სათანადო ბუნებრივ გარემოცვაში, სადაც მათ უვლიან, ინახავენ და პატრონობენ. აქ დამთვალიერებელი ეცნობა არა მარტო ძეგლების გარეგნულ სახეს, არამედ მათ ინტერიერს, შინაგან მოწყობილობას. ის შედის შენობაში, ათვალიერებს მის სათავსოებს და მორთულობას. ზოგიერთ ასეთ მუზეუმში ღია ცის ქვეშ დროდადრო ძეგლებურ ხალხურ დღეობებს ატარებენ და ხელოსნები ხელსაქმობენ კიდევ. აქვე უნდა აღინიშნოს, რომ, თუ მიხედველობაში არ მივი-



გურია. სამხადი. სოფ. გორაბერეკოული

დებთ სკანდინავიის ქვეყნების პრაქტიკას, სამუზეუმო მშენებლობის ამ სახეობაში, ბევრ სხვა ქვეყანაში ამგვარი მუზეუმები ბოლო დროს მოუწყო, ან კიდევ მოწყობის პროცესშია.

უნდა ითქვას, რომ ამჟამად ღია ცის ქვეშ მუზეუმის სტრუქტურისა და მისი ორგანიზაციის პრინციპები მსჯელობის საგანია როგორც ჩვენს ქვეყანაში, ასევე სხვა ქვეყნებში. ამ საკითხს მიეძღვნა საკავშირო სამუზეუმო სამეცნიერო სესია, რომელიც შედგა ქ. რიგაში 1962 წლის ივნისში, ეს საკითხი განხილული იყო ეთნოგრაფიულ და ანთროპოლოგიურ მეცნიერებათა VII საერთაშორისო კონგრესის მუზეოლოგიის სექციის სხდომაზე, სადაც რამდენიმე მოხსენება იყო წაკითხული სხვადასხვა ქვეყნის დელეგატების მიერ.

დღეისათვის ღია ცის ქვეშ მუზეუმი მრავალ ქვეყანაშია მოწყობილი, რიცხობრივად ყველაზე დიდი რაოდენობით სკანდინავიის ქვეყნებშია გავრცელებული. თავდაპირველად ამ სახის მუზეუმი შვეციაში ჩაისახა. ევროპის კონტინენტზე აღნიშნული მუზეუმები, ძირითადად, თუ ბუქარესტის მუზეუმს არ მივიღებთ მხედველობაში, ჩრდილოეთის მხარეებშია მოწყობილი (შვეცია, ნორვეგია, დანია, ფინეთი, პოლანდია, ლატვია, ესტონეთი) და აგებულია სათანადო ბუნებრივ გარემოცვაში. მაგრამ ეს გარემოცვა სიბრტყეს ოდნავ თუ სცილდება. მისი ვერტიკალური ამპლიტუდა მცირე სიმაღლეებით განისაზღვრება. ასევე სიბრტყეზეა მოცემული ბუქარესტის მუზეუმის-სოფლის ექსპოზიცია. შემოთქმულს იმახაც დავძენთ, რომ ეს მუზეუმები, უმთავრესად, მცირე გამოწვევის გარდა, ხისგან აგებული შენობითაა დაკომპლექტებული. ამიტომ, სავსებით გასაგებია, რომ აღნიშნული მუზეუმები მაგალითად, ეტალონად საქართველოში ჩვენ არ გამოგვადგება.

იმდენად, რამდენადაც ღია ცის ქვეშ მუზეუმში უნდა აისახოს ჩვენი ქვეყნის საცხოვრებელი და სამეურნეო ნაგებობანი, მათი შინაგანი ინტერიერიერთურთ, მიზნად არის დასახული ყოველგვარი ნაგებობა იყოს წარმოდგენილი თავის ბუნებრივ გარემოცვაში და თითოეული მათგანისათვის შესაფერის პირობებში. ეს გულისხმობს, რომ მუზეუმის დაგეგმარება უნდა ითვალისწინებდეს საქართველოსათვის დამახასიათებელ ბუნებრივ-სამეურნეო არეებს.

უნდა ხაზგასმით აღინიშნოს, რომ ჩვენი ქვეყნის ბუნებრივ-სამეურნეო არეებისათვის ძირითადი დამახასიათებელი მანქანებელი ვერტიკალური ზონალობა. ნიშანდობლივია, რომ ჩვენში დასახლებული პუნქტების სიმაღლეების ამპლიტუდა 10 მეტრიდან - 2250 მეტრამდეა ზღვის დონიდან, ეს უკიდურესი დასახლება უშგულის თემია სვანეთში.

როგორც ცნობილია, საქართველოში მთას უჭირავს საერთო ფართობის 53.6%, მთისძირა ზოლს - 33.4%, ხოლო დაბლობს - 13%. ვერტიკალური ზონალობა რომ დამახასიათებელია საქართველოსათვის, ეს კარგად აქვს შემჩნეული ვახუშტი ბაგრატიონის (1696-1772). ვახუშტი წერს: „ლიგანის ხეობა „ფრიად ნაყოფიერი ნარინჯით,



თურიხჯით, ღიმონით, ზეთისხილით... ვენახით შემკობილი მარცვლეული ყოველნი ნაყოფიერებს. ჰავით არს ზაფხულ ცხელი, ზამთარს ფრიად თბილი. ახლო რებენ მთანი თოვლიანნი და აგარანი მშვენიერებით აღმკულნი ჟამისა და ნახევარჟამისა სავალთა.² ასევე ნიადაგების მხრივ ვერტიკალურ ზონალობას კარგად აღწერს ვ. დოკუჩაევი: „Почвенные полосы расположены здесь (на Кавказе) не с севера на юг, как в низменной Европейской России, а благодаря весьма значительным возвышенностям Кавказского перешейка (до 18 тысяч футов), имеющим, как известно, свои особые климатические, растительные и иные физико-географические особенности, – снизу вверх, от побережий Черного (латериты) и Каспийского (южные полупустынные белоземы) морей к полярным вершинам Эльбруса, Казбека, Алагеза, Арарата и др., причем черноземный пояс занимает в вулканическом Закавказьи высоты примерно от 5 до 7 слишком тысяч футов“.³ ეს დებულება კარგად აქვს დასაბუთებული საკუთრივ საქართველოს მიმართ მ. საბაშვილს თავის ნაშრომში „Почвы Грузии“,⁴ ასევე ნ. კეცხოველს, რომელიც მკვეთრად გამოყოფს ვერტიკალურ ზონებს მცენარეთა საფარის მიხედვით.⁵

ზ. გულისაშვილიც აგრეთვე კავკასიის ვერტიკალური ზონების ძირითად ინდიკატორად მცენარეულობას მიიხსენებს.⁶ ვერტიკალურ ზონალობას ემორჩილება კლიმატიც და სხვა.

თავისთავად ცხადია, რომ, როდესაც ვაშობთ ბუნებრივ ზონებზე, მხედველობაშია მიღებული ის წვლილი, რომელიც ადამიანს მიუძღვის ბუნების გარდაქმნის (დესტრუქციის) საქმეში თავისი სამეურნეო ინტერესების შესაბამისად. მხედველობაშია მისაღები აგრეთვე ისიც, რომ ბუნებრივი ზოლის ზოგიერთი მანვენებელი არა პირველადი, არამედ მეორადი წარმოშობისაა ბუნებაზე ადამიანის ზემოქმედების წყალობით. თავისთავად ცხადია, რომ ბუნებრივ ზონებს მისი შესაბამისი ადამიანის საქმიანობა და მისი მეურნეობა შეეფარდება.

აღსანიშნავია, რომ ვახუშტი ბაგრატიონი, რომელიც მეთვრამეტე საუკუნეში მოღვაწეობდა, თავის „გეოგრაფიაში“ საქართველოს შემდეგ ვერტიკალურ-ბოტანიკურ-აგრონომიულ არეებად ყოფდა: თურიხჯ-ნარინჯის, ბრინჯ-ბამბის, ვენახ-ხეხილის, უვენახო-უხეხილოს, ბალახ-ყვავილოვანის და საზამთრო საძოვრებისა.

ასეთი ისტორიულად გამომუშავებული ბუნებრივ-სამეურნეო არეები კარგად შეიმჩნევა სახელმწიფოებრივ-ტერიტორიულ დაყოფაშიც, რომელიც დამოწმებულია ქართულსა და სხვა წყაროებში.

² ვახუშტი ბაგრატიონი, აღწერა სამეფოსა საქართველოსა, თბილისი, 1942, გვ. 46.

³ Докучаев, Предварительный отчет об исследованиях на Кавказе летом 1899 г., Тифлис, 1899, с. 19.

⁴ М. Сабашвили, почвы Грузии, Тбилиси, 1947.

⁵ ნ. კეცხოველი კულტურულ მცენარეთა ზონები საქართველოში, თბილისი, 1957.

⁶ З. Гулисашвили, Природные зоны и естественно-исторические области Кавказа, Москва, 1964

ლ. მროველის (XI ს.) მიხედვით, რომელიც ემყარება ჩვენთვის უცნობ წყაროს, იბერიის სამეფო მეფე ფარნავაზის დროს (IV-III სს. ძვ.წ.) დაყოფილი იყო 9 ტერიტორიულ-ადმინისტრაციულ ერთეულად, ასევე ვახტანგ გორგასალის დროს (V ს.) იბერია-ქართლში იგივე დაყოფა დასტურდება, ოღნავ უფრო მეტად დანაწევრებული. ხოლო დავით აღმაშენებლის დროს უფრო მეტად დასავლეთ საქართველოა დაყოფილი.

ამგვარივე მსხვილ ტერიტორიულ-ადმინისტრაციულ დაყოფას იძლევა ვახუშტი ბაგრატიონი XVII-XVIII სს. საქართველოსათვის: ქართლი, ჰერეთი, კახეთი კუხეთითურთ, თუშეთი, კავკასიის შინა ქვეყანა (პირიქით პროვინციები), სამცხე-საათაბაგო და ვერისი ანუ აფხაზეთი. ნიშანდობლივია, რომ ეს მსხვილი ტერიტორიალურ-ადმინისტრაციული ერთეულები თავის შიგნით ხეობების დაყოფას ემყარებოდნენ, როგორც ეს გარკვეული აქვს ივ. ჯავახიშილს: „მიწაწყლის ერთეულის აღმნიშვნელ ჩვეულებრივ ტერმინად „ხევიც“ იხმარებოდა. ქვეყნის ხეებად დაყოფა გეოგრაფიულ თავისებურებებზეა დამყარებული და საქართველოს მომეტებული ნაწილისათვის ამიტომ ჩვეულებრივი იყო.“⁷

ხუმთქმულის შესაბამისად საქართველოს ბუნებრივ-სამეურნეო არეები შემდეგ ძირითად ზოლებად წარმოგვიდგება: მთა, მთისძირი ანუ ფერდა და ამათ შორის არსებული ბარი. რამდენადაც საქართველოს რელიეფს ახასიათებს მრავალი ხეობით დასერილობა, რომელთაგან ზოგი სიგრძის, ხოლო ზოგი ვერტიკალური მიმართებით არიან კავკასიონისა და მცირე კავკასიონის ქედებთან, თითოეულ ძირითად ზოლს თავის შიგნით თვისი ბარი, თვისი ფერდა და თვისი მთა გააჩნია. ისე რომ, მთავარი დაყოფის ძირითადი მანკენებლები მცირე რაიონის (მიკრორაიონის) ფარგლებშიც მულავნდება.

მაგალითად, ხევსურეთის ისეთ უკიდურეს მთას, როგორც არხოტის თემია, მდ. ასას ხეობაში აქვს თავისი ბარი, სადაც ქერი მოჰყავთ (საქერეები ეწოდება), მთის ძირი ანუ ფერდა, სადაც თესენ სვილას (სასვილეები ეწოდება) და თავისი მთა, სადაც საძოვრებია მსხვილფეხა და წვრილფეხა საქონლისათვის (სახაროვანე) და მის ზემოთ ტიტველ-შიშველი. ამასთან ერთად, საქართველოში მრავლადაა დიდი თუ პატარა მიკრორაიონები, რომლებიც სპეციფიურობას ქმნიან. მაგალითისათვის დავასახელებთ ისეთ მიკრორაიონს, როგორიცაა ოკრიბა, რომელიც „არს მცირე მთაგორიანი, ტყიან-ბალახიანი, ყვავილიან-წყაროიანი... და არს ამათ (მთებს შორის - გ.წ.) შინა ქვეყანა, თვინიერ ბრინჯ-ბამბისა, ყოვლითა არცვლითა ნაყოფიერი ფრიად, ხილითა, ვენახითა, არამედ ვენახი მადლარი, ღვინო მსუბუქი, მხე-გემოიანი, პირუტყვი არ ძვირობს,

⁷ ივ. ჯავახიშიელი - ქართული სამართლის ისტორია, წ.1, ტფ. 1928. გვ. 143; შტრ. Н.Адонц. Армения в эпоху Юстиниана Великого, СПб. 1911; ნ. ბერძენიშვილი, ისტორიული გეოგრაფიისათვის, ისტ. გეოგრ. კრებული, I, თბ., გვ. 15; დ. ბერძენიშვილის და გ. ცქიტიშვილის წერილები, იმავე კრებულში, II, თბ., 1964; ი. გაგოშიძე, ანტიკური ხანის ძეგლები ქსნის ხეობაში, თბ., 1964.



ფრინველნი და ნადირნი მრავალნი“.⁸ აქვეა საბადოები რკინისა გიშრისა და სხვ. ასევე გამოყოფილია მიკრორაიონად გრემისხევი. „არა არს გრემის - ჰევს ვენახნი და ხილნი, სხვითა ყოვლითა მოსავლიანი“.⁹



ბელელი. სოფ. ბაღდადი

აქვე უნდა აღინიშნოს, რომ თითოეულ მიკრორაიონში უძველესი დროიდან არსებობენ დაბ-ე ბის და დაბ-ანის სოფლური დასახლებების ერთეულები.

ჩვენ მიერ შემოდასახელებული მთის ზოლი ორი განაყოფისაგან შედგება. ერთია კავკასიონის მთები, რომელიც იწყება დალთან აფხაზეთში და თუშეთში მთავრდება, მეორე მცირე კავკასიონის მთებია, საქართველოს სამხრეთის ზოლს რომ განეკუთვნება. მასშია ჩართული ისტორიული საქართველოს სამხრეთის პროვინციები – ტაო-კლარჯეთი, შავშეთ-იმერხევი, ლაზეთი.

ამ მთებს შორის მოთავსებულია ბარის საქართველო, რომელიც იწყება შავი ზღვის სანაპიროზე და შირაქის ველით მთავრდება. ხოლო, რაც შეეხება გარდამავალ ზოლს, ის ორივე მთის ძირს ჩასდევს აღმოსავლეთიდან დასავლეთისაკენ, მაგ., ლაგოდეხიდან, უკეთ გიშიდან დაწეებული, გათავებული ღიხნით.

აქვე უნდა აღინიშნოს, რომ საქართველოს ბარს, ჩრდილოეთიდან სამხრეთით კვეთს სურამის ქედი, რომელიც ამავე დროს ამ ორ მთას ერთმანეთს უკავშირებს. უნდა ითქვას, რომ სურამის ქედი განსაკუთრებით ელფერს აძლევს, სხვა მონაცემებთან ერთად, დასავლეთის და აღმოსავლეთის მთას და ასევე დასავლეთისა და აღმოსავლეთის ბარს.

ეს დაყოფა სამეურნეო მანქანებლებთან ერთად კარგად ეგუება ქართველი ხალხის ეთნიკური ისტორიის ძირითად პროცესს. ქართველი ხალხის შექმნაში წილი უდევს სამხრეთ კავკასიონის მთიანეთის

⁸ ვახუშტი ბაგრატიონი, აღწერა სამეფოსა საქართველოსა, თბილისი, 1942, გვ. 165

⁹ იქვე, გვ. 64

ტომებს - სვანებს და ფხოველებს, ბარის მოსახლეობას - კოლხებს და იბერებს და მცირე კავკასიის მობინადრეებს - მესხებს.

ჯერ კიდევ ადრე სტრაბონს აქონდა შენიშნული, რომ კოლხეთისა და იბერიის ბარი მთებს შორის მდებარეობს ფაზისისა და მტკვრის აუზში, რომ ის წარმოადგენს ფართო ყელს (სტრაბონი ხმარობს ტერმინს ისთმო-ს) და არა ვიწრო სრუტეს, როგორც ეს შეცდომით წარმოუდგენიათ. სტრაბონი იბერიასა და კოლხეთში მრავლად ასახელებს ხეობებს, ისევე როგორც პტოლომეოსი და ანანია შირაკაცი.

ჩვენ მიერ შემოთდასახელებულ სამ ძირითად ზოლს თუ სამეურნეო თვალსაზრისით გავსინჯავთ, დავინახავთ, რომ არსებობს მკაფიოდ გამოხატული ნიშნები. ასე მაგალითად, ბარისათვის დამახასიათებელია: დიდი გუთანა 7-8 უღელი ხარით, დიდი მოდგამი, დიდი ქვევრი, დიდი გელაზი, დიდი ბარული ურემი, კვერი, ხოლო მთისათვის - აჩანა სახენული ერთი უღელი ხარით, მოძრავი, საქონლის ფეხით ღეწვა; ფერდაში ორხელა სახენული 2-4 უღელი ხარით, წონილა ურემი და ბოლოთრია, მოდგამი და სხვა. ნაგებობების მხრივ მკვეთრად გამოირჩევა მთისათვის ვერტიკალური განზომილებით ერთკერქვეშ მოქცეული შენობა, რომელშიც მოცემულია როგორც ადამიანის საცხოვრებელი, ისე საქონლის სადგომი, როგორც ადამიანის, ისე საქონლის მარაგის სათავსოები, ხოლო ბარში ნაგებობანი ჰორიზონტალურ განზომილებაშია მოცემული: ცალკე ნაგებობა ცალკე სახურავით თითოეული დანიშნულების შენობისათვის. რაც შეეხება გარდამავალ ზოლს, აქ უპირატესად ნარევი ტიპის ნაგებობებთან გვაქვს საქმე.

ასევე კარგად ჩანს ამგვარი დანაწილება დასახლების ტიპების მხრივაც.

ჩვენს მიერ დასახელებულ ძირითად ზონებს თავის შიგნით აქვს ქვეზონები. მთას აქვს თავისი დასავლეთისა და აღმოსავლეთის ქვეზონი, ხოლო თითოეულ მათგანს ტერიტორიულ-ეონიკური ერთეულები: ზემო სვანეთი (დალითურთ), მთიულეთ-გუდამაყარი, ფშავი, ხევი, ხევსურეთი, თუშეთი. სამხრეთის მთას - მესხეთ-ჯავახეთი, არტანი, ტაო-კლარჯეთი, შაეშეთ-იმერხევი, ზემო აჭარა, ჭანეთი (ხალდეა). ასევე, ბარის ქვეზონებშია კოლხეთის დაბლობი (სამეგრელო, გურია, ქვემო აჭარა), კახეთი და საინგილო შირაკით.

იმდენად, რამდენადაც ღია ცის ქვეშ მუხუეშში უნდა აისახოს ჩვენი ქვეყნის საცხოვრებელი თუ სამეურნეო ნაგებობები მათი (შინაგანი) ინტერიერთურთ, უნდა აისახოს საზოგადოებრივი დანიშნულების შენობები, სახელოსნოები, მალაროები, ხიდები, გზები და სხვა. მიზნადაა დასახული ყოველგვარი ნაგებობა წარმოდგენილი იყოს თავის ბუნებრივ გარემოცვაში და თითოეული მათგანისათვის შესაფერის ანსამბლში. ეს გულისხმობს, რომ მუხუემის დაგეგმარება უნდა ითვალისწინებდეს საქართველოსათვის დამახასიათებელ ბუნებრივ-სამეურნეო არეებს, რომლისთვისაც ძირითადი დამახასიათებელი მანევენებელია ვერტიკალური ზონალობა.

ზემოთქმულის შესაბამისად საქართველო დაყოფილია 10 ძირითად გეოგრაფიულ-ეკონომიკურ ზონად: ცენტრალური ზონა (შიდა და ქვემო ქართლი), აღმოსავლეთის ზონა (შიდა კახეთი ქიზიყთურთ და გარე კახეთი), სამხრეთი ზონა (სამცხე ჯავახეთი), სამხრეთ ოსეთის ავტონომიური ოლქი, აღმოსავლეთის მაღალმთიანეთი (ფშავ-ხევსურეთი, თუშეთი, მთიულეთი, ხევი), კოლხეთის დაბლობი (გურია-სამეგრელო), რიონის ზეგანი (იმერეთი, რაჭა-ლეჩხუმი), აფხაზეთის ავტონომიური რესპუბლიკა, აჭარის ავტონომიური რესპუბლიკა და დასავლეთის მაღალმთიანეთი. მეთერთმეტე ზონა განკუთვნილია ისტორიულ-არქეოლოგიურ ძეგლებისათვის, ხოლო მეთორმეტე – ადმინისტრაციულ-ტექნიკური ნაგებობებისათვის. გარდა ამისა, იქნება მწვანე ზონები, წყალვარდნილები და ტბა.

ცენტრალური ღია ცის ქვეშ მუზეუმის არსებობა არ გამორიცხავს ეთნოგრაფიული ანსამბლების – ნაკრძალებისა და რაიონული ღია ცის ქვეშ მუზეუმების არსებობას. რაიონული ღია ცის ქვეშ მუზეუმის მოწყობის პირველი ცდა მოგვცა გუბაჯორის მხარეთმცოდნეობის მუზეუმმა.



სასიმინდე. სოფ. მირვეთი. ხელვაჩაურის რაიონი

ბუნებრივ არეს და ისტორიულ მონაცემებს. უნდა შეირჩეს მთავარი, წამყვანი და ტიპიური. ამ თვალსაზრისით არ კმარა შენობის დაშლა ნაწილებად და ჩამოტანა, არამედ ყურადღება უნდა მიექცეს იმ გარემოებას, რომ აღდგენილი და ექსპონირებული ძეგლი ისეთივე

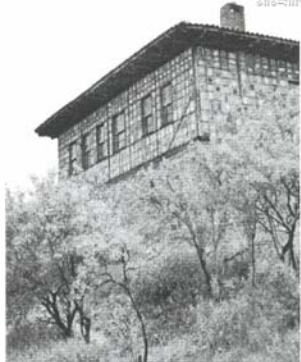

აჭარა. საცხოვრებელი სახლი. სოფ. კირნათი. ხელვაჩაურის რაიონი

სამუზეუმო ობიექტების ორიგინალებისა თუ მათი პირების საკითხი ექსპონირებისათვის პირველის სასარგებლოდ უნდა გადაწყდეს. მაკეტის თუ პირის გამოყენება დასაშვებია უკიდურეს შემთხვევაში.

გადმოსატანი და მუზეუმში დასადგმული ობიექტების შერჩევის პრინციპი უნდა ითვალისწინებდეს საგნის აღნაგობას, მის ტექნიკას, დანიშნულებას,

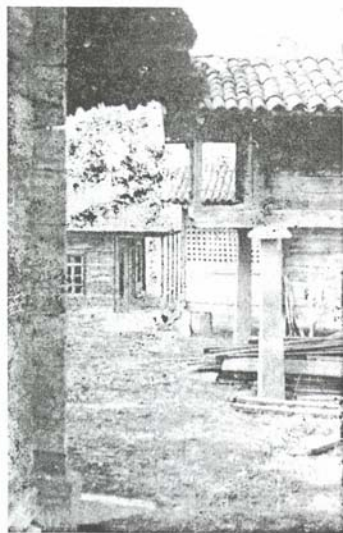

გურული კარმიდამო

ეუკუპტს იძლეოდეს, როგორც კომუნალური მიწისთვის (ძეგლისთვის) ადგილზე დამახასიათებელი.

როგორც ვთქვით, საქართველოში საცხოვრებელი ადგილები სიმაღლეების მიხედვით ერთმანეთისაგან დიდი ამპლიტუდით ხასიათდებიან. მაგრამ არა მცირედია თითოეული მოსახლის სამოსახლოს და სასახლის რადიუსი. დასავლეთ საქართველოში თერთმეტი სხვადასხვა სახის ეზო-კარმიდამოს კომპლექტი გვაქვს. მთაშიც, სადაც, ერთი შეხედვით, მეტად შეშქიდროებული დასახლებაა წარმოდგენილი, სიმჭიდროვე იმდენად დიდია, რომ ერთი სახლის ბანი მეორის კარიპანია. აქაც დასახლების ერთეულის არე ფართოა. მთიელს ერთი ბინა საცხოვრებელ სახლში აქვს, სადაც საქონელიც უდგას, მაგრამ ხანგრძლივი ზამთრის პირობებში საქონლის გამოსაკვებად საჭი-

რო მარაგს ერთ ადგილზე ვერ აგროვებს სათიბების სიშორის და თივის მარაგის ერთ ადგილზე დაგროვებასთან დაკავშირებული სიმძნელების გამო. ამიტომ ზამთრის მეორე ნაწილში, ან გაზაფხულის პირზე მას საქონელი სხვა ბინაში გადაჰყავს, რომელიც სოფლის გარეთაა აგებული, სადაც საქონლის საკვების მეორე ნაწილია დაგროვებული. ამრიგად, სოფლის გარეთ მოთავსებული ბინა, მთიელს შეიძლება ორი-სამი ჰქონდეს, საქონლის რაოდენობის მიხედვით.

ასეთ პირობებში მთიელის ოჯახი დროის გარკვეულ მანძილზე ნაწილდება. ერთი ნაწილი ძირითადად სახლში რჩება, ხოლო მეორე საქონელთან ერთად სოფლის გარეთა ბინაში გადადის ისე, რომ ოჯახის წევრები ერთურთს ეთიშებიან. ჩვენ ვფიქრობთ, რომ დასახლების ასეთ ვითარებაში სიზუსტის დაცვა სახლისა და ბინების ჩვენების დროს მანძილის მიხედვით გაძნელებულია, რაგინდ დიდი ფართობი არ უნდა ჰქონდეს მუხეუმს თავის განკარგულებაში. სულ სხვაა, როდესაც საჭიროა საზაფხულო ბინების ჩვენება. მაგ., ხულასახლი აჭარლებისა თა ში, რომელიც რამდენიმე ათეული კილომეტრითაა დაცილებული ძირითად თხორეს მოსახლეს. აქ ის ბუნებრივ არეში მოექცევა და მისი ექსპოზიცია სავსებით გამართული იქნება.

ღია ცის ქვეშ მუხეუმში ექსპონირებული საცხოვრებელი თუ სამეურნეო-სარეწაო ნაგებობათა ინტერიერის ინვენტარი და იარაღ-

ხელსაწყოები ორიგინალების მიხედვით უნდა იყოს წარმოდგენილი. მხოლოდ ამ პირობის დაცვით ისინი, თავიანთი შთამბეჭდავი ძალით, მათთვის დასახულ მიზანს მიაღწევენ და ამავე დროს სამეცნიერო კვლევის ობიექტებიც იქნებიან.



გურია. ბუდელი სოფ. ღიხაურიდან. სასიმინდე სოფ. ცხემლის-ხიდიდან

არ არის გამორიცხული, რომ ღია ცის ქვეშ მუხუშუმში ექსპონირებულ საცხოვრებელ სახლებსა და სამეურნეოსარეწაო ნაგებობებში ცხოვრობდნენ დროდადრო შესაფერის კოსტიუმში გამოწყობილი პირები და ხელოსნები, რომელთაგან უკანასკნელნი შეიძლება ამზადებდნენ ხალხური ხელსაქმის ნიმუშებს მნახველთა შორის გასაერცვლებლად. მაგალითად, ხალხურ კერამიკულ ჭურჭელს, მჭედლობის ნიმუშებს, ხისკვეთილობას, ლითონისა და გიშრის სამკაულებს და სხვ.



რაჭა. შუა სახლი სოფ. პირველი ტოლადან. (ამბროლაურის რ-ნი)

უნდა იყოს ლექტორი უმეტი კინო-ეკრანით ლექციების ჩასატარებლად და კინოსურათების საჩვენებლად. აქვე იქნება სამეცნიერო კაბინეტები სამეცნიერო კვლევის საწარმოებლად. აქვე უნდა ეწყობოდეს ჩვენი და საზღვარგარეთის სახალხო გუნდების გამოსვლები, ისევე როგორც სახალხო დღესასწაულები (მაგალითად, სვანური ღამპრობა, ბერიკაობა და სხვ.) და ფესტივალები.

ვიმედოვნებთ, რომ ეს დიდი ეროვნული საქმე წლების მანძილზე დაძაბული შრომის შედეგად ხორცს შეისხამს და ღირსეულად წარმოაჩენს ქართველი ხალხის ხუროთმოძღვრებისა და ყოფით ძეგლებს.

ათნობრივი სახის შენარჩუნებისათვის

ყოველ ერს ისტორიული განვითარების მანძილზე თავისი ყოფისა და კულტურის დამახასიათებელი თავისებურებები უკალიბდება როგორც მატერიალური, ისე სულიერი ცხოვრების სფეროში. ეს თავისებურებები დიდ ნაწილში თვითმყოფადია და თაობიდან თაობაში გადაეცემა მრავალგვარი კულტურული და ყოფითი ტრადიციის, წესის, ჩვეულების სახით. ეს ყველაფერი, ამავე დროს, ის მთავარი ნიშნებია, რომლებიც, მშობლიურ ენასთან ერთად, ამ ხალხის საკუთარ ეთნიკურ იერსახეს განსაზღვრავს და რომლითაც ეს ხალხი სხვა ხალხისაგან განირჩევა.

ქართველებს ხანგრძლივი განვითარების პროცესში თავისი ეთნიკური სახის განმსაზღვრელი ასეთი ბევრი თავისებურება გასწვნიდა. ქართველები არა მარტო დიდი ისტორიის, არამედ მდიდარი ტრადიციების ხალხია.

ამ ტრადიციებში ბევრი რამ მნიშვნელოვანია არა მარტო ისტორიული თვალსაზრისით, არამედ პრაქტიკულადაც. მართებულად ჰქონდა შენიშნული ილია ჭავჭავაძეს: ხალხში მრავალი მარგალიტია გაბნეული, რომელთაც ცოდნა და დაფასება სჭირდებათ. ამავე დროს, თავისი მხატვრული თუ პუბლიცისტური კალმით ობიექტურად აფასებდა ავსა და კარგს, საჭიროს და უსარგებლოს.

მე უკვე მეცხრე ათეულ წელში ვიმყოფები. აქედან 60 წელზე მეტია, როგორც სპეციალობით ეთნოგრაფი, ხალხში ვტრიალებ, დავლილი და შესწავლილი მაქვს მთელი საქართველო, მისი მთაბარი, ესწავლობ ხალხის საწარმოო და საზოგადოებრივი ყოფის ტრადიციებს, ნივთიერ კულტურას, ეთნოისტორიულ პრობლემებს.

ფრანგები ეთნოგრაფიას ტრადიციების შემსწავლელ მეცნიერებად თვლიან. მიუხედავად იმისა, რომ ამ დისციპლინას კვლევის უფრო ფართო საგანი აქვს, სახელდობრ ხალხის ყოფა და კულტურა, ფრანგების განმარტება მნიშვნელობას მოკლებული არ არის. ტრადიცია ისტორიულად გამომუშავებული, თაობიდან თაობაზე გადაცემული ჩვეულებაა, წესია, ქცევის ნორმაა. ტრადიციები მრავალფეროვანია: დადებითი და უარყოფითი, ძველი და ახალი... ტრადიცია ცხოვრებისეული მოვლენაა, საზოგადოების განვითარების პროცესში ჩასახული და საშვილიშვილოდ თავშემონახული. ეთნოგრაფი, სწავლობს რა ხალხის ყოფას და კულტურას, ავლენს და სწავლება ამა თუ იმ ტრადიციის არსს, მის გამძლეობას.

ადრე გვითქვამს და ახლაც ბევრი გვაქვს ეთნოგრაფებს სათქმელი. საქართველოს მთა იცლება, გაუკაცრიელდა შესანიშნავი მხარე მთათუშეთი, არაფერი არ არის იმაზე საშინელი, იხილო უადამიანოდ დარჩენილი სოფელი, დაცარიელებული სახლები და აბალახებული გზები, ბევრად უკეთეს დღეში არ არის ხევსურეთი, ქვემო და ზემო



როველი კახეთში
(მხატვარი ზ.წერეთელი)



დახახლები ტბა (კახეთი, სოფ. აკურა)
(მხატვარი ზ.წერეთელი)



ქართლის ქართული სოფლები, რაჭა და სხვა. არაერთგზის წამოგვიყენებია კონსტრუქციული წინადადებანი არა მარტო რომელმაც კუთხის შესახებ, არამედ ცალკეულ სოფლებზედაც კი, მაგრამ ყოველივე ამას შედეგი არ მოჰყოლია. მიუხედავად ამისა, ვიმედოვნებთ, რომ მიუხედავთ და გადავარჩინთ საქართველოს მთას, ქართველ კაცს ხომ ყოველთვის ჰქონდა მშობლიური სოფლის, კუთხის სიყვარული, მიწის დამუშავების, ბაღ-ბოსტნის მოვლის მოთხოვნილება და იგი უნდა შევინარჩუნოთ, გავაღრმავოთ. ყოველგვარი საშუალება უნდა ვიხმაროთ ამისათვის.

ჩემს მუშაობაში ბევრჯერ დავმტკბარვარ ხალხური ტრადიციული საქმიანობის შედეგებით, თვალეში შემიხედავს ხალხური სიბრძნისათვის, სასოგადოებრივი ცხოვრების ზნეობრივი ნორმებისა და ტრადიციული ჩვეულებისათვის, განმიცდია ქართული საქორწილო დღესასწაულის ღირიკა და მიმზიდველობა, შევსწრებივარ მწუხარებისა და გლოვის ჟამს ოჯახში, სოფელში.

და უნდა ვითხრათ, რომ ყველგან და ყოველთვის შემინიშნავს ყველაზე მთავარი - ზომიერების გრძნობა და ქცევის შეგნებული კონტროლი.

საოცრად ადღამართალი იყო ქართველი მშრომელი ადამიანი, მან იცოდა თავისი გაწეული შრომის ფასი და სიკეთეს ამის მიხედვით იმიკდა. ესურა ნამუსის ქუდი. აკი მას ისტორიის დიდ მანძილზე შრომის დაუწერელი კოდექსიც კი ჩამოუყალიბებია, რაც შრომაში თანადგომის, მხარდაჭერის, ურთიერთმიტევის, ურთიერთდახმარების ზნეობრივად ამადლებული სასოგადოებრივ ტრადიციებში აკოვებდა გამოხატულებას; ეგაჟე იყო, თუ გნებავთ, ქართული პატივმოყვარუობის ტრადიციის საფუძველი.

ჩვენი სასოგადოების ერთ ნაწილში, სამწუხაროდ, ყოველივე კარგი ძლიერ შეიღაბა. წარმოვიდგინოთ, რა დაემართებოდა წარსულში ჩვენს ზნეობრივ ტრადიციებს მომხვეჭელობისა და ქორვაჭრობის ისეთი დაუოკებელი სენი რომ მორეოდა, როგორიც ბოლო ხანებში და რასაც სრულიად სამართლიანად დღეს შეურთებელი და დაუნდობელი ბრძოლა უნდა გამოუცხადოს ხალხმა.

ძველადვე ღრმა შინაარსის მოკლე სახელი დაურქმევია ქართველ მშრომელ ადამიანს თავისი ნაღვაწისათვის ჭირნახული. ეს სახელწოდება ტრადიციულია და ძლიერი სოციალური ჟღერადობაც აქვს, მახვილს უკეთებს შრომით გაწეულ ამაგს. მოჭირნახულე გადატანითი მნიშვნელობითაც ხომ მოამაგეს ნიშნავს. შრომაში გაწეულმა ამაგმა დაფასება იცის, ხოლო ამაგის სიკეთე პირველად მისმა გამწევმა უნდა შეიტკობს. მე ძალზე ვეჭვობ, რომ მაგადანში, პეტროზავოდსკში თუ ჩიტაში ტონობით ვაშლის სავაჭროდ ჩამტანები შრომითი ამაგდარები იყვნენ, ზრუნავდნენ ქართველი კაცის ტრადიციულ შრომით ღირსებაზე, ან საერთოდ რამედ უღირდეთ ქართველი კაცის სახელი.

ჩვენმა წინაპრებმა საუკუნეეებს გამოატარეს ვაზი, შრომისა და სიყვარულის უძველესი სიმბოლო. დღეს ვაზის ჯიში და ვენახის



ტიპი ქრება, იღუპება. ისპობა ქართული ღვინის დაყენების ხალხური წესები და შესაბამისი იარაღ-ჭურჭელი.

ათეული წლების მანძილზე ქართველი ეთნოგრაფები სისტემატურ, გეგმიან, საქსპედიციო მუშაობას ეწევიან ჩვენს მთასა და ბარში, დიდსა თუ პატარა დასახლებულ პუნქტებში. ისინი იკვლევენ, სწავლობენ, აღწესხავენ ქართველი ხალხის ყოფისა და კულტურის ყველა მხარეს, ყველა მოვლენას, იქნება ეს ნივთიერი და სულიერი კულტურა, თუ შრომითი საქმიანობა.

იმ თავისებურებათა შორის, რაც ხალხურ კულტურას ახასიათებს, ზოგი რამ დრმად შთამბეჭდავი, დიდი ემოციური ზემოქმედების მქონე და შთაბეჭონებელია. საქართველო მდიდარია ბუნების ნაირ-ნაირი ხეობებით. ერთი ხეობა მეორისაგან განსხვავებულია თავისი სიღამაზით, მაგრამ არანაკლები სიღამაზისაა ჩვენი ხითა და კირით ხუროთა მიერ საუკუნეთა მანძილზე გამოშუშავებული ცოდნა-გამოცდილების საფუძველზე შექმნილი, გარემოცულ ბუნებას მისადაგებული მონუმენტური ძეგლები.

ამ რიგის ძეგლებს განეკუთვნებიან სოფლური დასახლებანი, საფორტიფიკაციო ნაგებობანი და საცხოვრებელი შენობები. ნივთიერი კულტურის ამ ძეგლებში ნაქსოვილია მათი შემოქმედების დრმა აზრი, ფაქიზი გრძნობა და მაღალი ოსტატობა.

ამის მაგალითებია სოფელი დართლო და ელო თუშეთში, შატღილი - ხევსურეთში, გერგეტი - ხევში, ღახირი - სვანეთში. სოფელი შატღილი მიუვალ კლდეზე ნაგები თავისი ცად აზიდული საცხოვრებელი სახლებით, სოფელი ღახირი თავისი თვალწარმტაცი კოშკებითა და ქორედიანი სახლებით ისევე როგორც სოფელი დართლო მთის ფერდობზე ბაქან-ბაქან შეფენილი სახლებით განუმეორებელ ხუროთმოძღვრულ ანსამბლს ქმნიან ბუნებასთან შერწყმულს, მასთან შეხამებულსა და მასში ყალმით ჩახატულს. გიკვირს, რა ხელმა, რა აზრმა შექმნა ეს გასაოცარი და მომაჯადოებელი სურათები.

ასეთივე თვალწარმტაცია და მომხიბვლელი დასავლეთ საქართველოს კარმიდამო თავისი კონდრიანი ესოთი, ოდა-სახლით, სამზადი სახლით, ნალით, ჭით, ჭიშკრით, ბოსტნით, სავარდით, სახილეთი. განუმეორებელ შთაბეჭდილებას ტოვებდა თავისი აღნაგობითა და მასალით ისეთი მარტივი საცხოვრებელი, როგორიც იყო ფაცხა, რომელიც შესანიშნავად დაახასიათა აკაკიმ:

„მიყვარს ფაცხა მე მეგრული,
 მთა-კორტოსზე წარმოდგმული,
 უფიცრო და უფავრო,
 წერილი წნელით მოღობილი.“

ჩვენ არას ვამბობთ ადრე არსებული ქართლ-მესხეთის გლეხურ დარბაზზე, თავისი შესანიშნავი დედაბოძით, გვირგვინიანი სახურავით და კედლებში დატანებული თახნებით, ან კიდევ კახეთის ვენახებსა და ქართლის ბაღებში ჩამჯდარი სახლ-კარის მშვენებაზე.

დღეს ჩვენს სოფელში ფართო მშენებლობა მიმდინარეობს. ახალი ცხოვრება ახალ მოთხოვნებს უყენებს ადამიანის საცხოვრებელს და

ჩვენ მოწმენი ვართ, თუ როგორ სოკოებივით მრავლდება ორწიანი თელიანი შუშაბანდიანი, 8-10 ოთახიანი სახლები. ჩვენი მოსახლეობა ერთმანეთს უჯობრება, თუ ვინ უფრო დიდ სახლს აიშენებს. ხშირად ნახავთ თუნუქისაგან გამოტრილი ფრინველებისა და უსახური ორნამენტებით „შემკულ“ სახლის სახურავეებს. კაცი რომ დაუფიქრდეს, ადვილად შეამჩნევს, რომ ახალი სახლის მრავალი ოთახიდან, მხოლოდ ორი თუ სამია გამოყენებული, დანარჩენი კარებგამოკეტილია. არ არის გათვალისწინებული ისიც, რომ ჩვენს სოფლებში შუშაბანდს გაცილებით ჯობია ღია აივანი, რაც ასე დამახასიათებელი იყო ძველებური საცხოვრებელი ნაგებობისათვის და კარგად უპასუხებდა ჩვენს პირობებს.

ამასთან ერთად, ახალი სახლები ხშირად ტრაფარეტით, ბუნებრივი გარემოცვის გაუთვალისწინებლად, იმდენად უგემურად იგება, რომ სოფელმა დაკარგა თავისი სახე, მიმზიდველობა და უშნო და უღაბათო გახდა, რადგან აღარ შეესაბამება მის ლანდშაფტს.

ქრება ქართული სოფლების სრულყოფილი არქიტექტურული ანსამბლები. ფეხი მოიკიდა სახლების მშენებლობაში გაუმართლებელმა შეჯობრმა. უცნაური მანით შეპყრობილი ზოგიერთი მომხვეჭი, რომელსაც სურს ყველაზე უკეთესი სახლი ჰქონდეს, რათა თავი მოიწონოს, სინამდვილეში რას აშენებს? უგემოვნო, ზიზილ-პიპილებით „შემკულ“ ქვა-ყუთს, რომელსაც არაფერი გააჩნია ეროვნული, ქართული, ხალხური. ჩვენებური სახლის ტიპები ხომ იდეალურად შეესაბამებოდა საქართველოს თითოეული კუთხის ჰავასა და რელიეფს. ახლა ხელალებით ირღვევა დასახლების ეროვნული სტილი. ხმადაღლა უნდა განაცხადო, რომ თითოეული სახლის მშენებლობა და საერთოდ სოფლის განაშენიანება სრულებითაც არ არის კერძო საქმე. სანამ არ დაგვიანებულა, უნდა შევეუნარწუნოთ ქართულ სოფლებს იერ-სახე და მისი განუმეორებელი კოლორიტი. აღბათ, დადგა დრო, რომ ზოგიერთი სოფელი, ისევე როგორც ქალაქების ძველებური უბნები, ეთნოგრაფიულ ნაკრძალებად გამოვაცხადოთ.

ან თუნდაც ქართული სასოფლო ხატოვანი საფლავის ქვეები, ყონები თუ ცხენების ქანდაკებები, ბზისა თუ ურთხელის კორომებით შემოსილი, პოეტის თქმისა არ იყოს „უფლისა ხელით იყო დახატული“. ახლა კი იქაც გამართულა შეჯობრი და ყველაფერი მარმარილოს შეუჭამია, სიმწვანისა და ყვავილების მომცემი მიწა დაუფარავს ქვას.

სად გაქრა ქართული სტუმართმოყვარეობა, უხსოვარი დროიდან რომ იყო განთქმული: სტუმრის პატივისცემა, ზრდილობის რიტუალამდე ამღლებული ნორმებით, თვით ჩვენს ხასიათში მოცემული მამა-პაპიდან მომდინარე ზომიერება.

დღეს ქართველი ეთნოგრაფების მთავარი საზრუნავი თანამედროვე პროცესებია, თვალი უნდა მივადევნოთ და აღვწახსოთ ყველა მიმდინარე ეთნიკური პროცესი და ავსინათ ქართული ეთნოგრაფიული სამყაროს ბუნება. არაფერი არ დაუუკარგოთ ხალხს იმ მიღწევებიდან, რაც მის ეთნიკურ სახეს განსაზღვრავს და, ამავე დროს, გამოვავლინოთ ის გაყალბებული ჩვევები, რომლებიც შეიძლება დროთა განმავლობაში მის ბიოგრაფიას მიეწეროს.



11 აგვისტო 1924 წ. გუშინ გამოვედი ტფილისიდან და გუშინვე ხაშურში ვიყავი. აქ ოჯახურმა საქმეებმა დამაბანდა. დღეს ვინახულე სურამის ციხე. სურამელას მარცხნივ ღამაზ კლდე-ბორცვზე აგებული კოხტა ციხე, რომელიც ნაწილობრივად უკვე ნამონგრეულია. ციხიდან სანახაობა შესანიშნავია. შორს მოჩანს სურამელას ხეობა, კორტოხის გადასავალი, სოფელი ბეკამი, გადაჭიმული ფართო ველი და მტკვრის გაღმა ტრიალეთი. თვით ციხე თავის აღნაგობით დიდად ჩამოუვარდება სხვა, ახალქალაქის ან აბასთუმნის, ციხეებს. სიმტკიცითაც ვერ იჭერს თავს სურამის ციხე. კირი ვერ არის დულაბივით მტკიცე. ვფიქრობ, რომ ციხის enface კორტოხისკენ იყო მიმართული, ამ მხარეზეა ციხის უმრავლესი სათოფური, თუმცაღა ასეთები, მაგრამ რიცხვით ნაკლები, სხვა მხარეებზედაც არის სამხრეთით. ციხეში კლდე-ნაპირად ეკლესია ყოფილა აგებული, რომლის გუმბათზე კოშკი დგმულა. ეკლესია მოხატული ყოფილა. შემდეგში გაჯით (ან ალიზით) შეუღლესავთ. გაჯი ჩამოცვენილია. ალაგ-ალაგ ძველი ნახატობა მოჩანს კიდეც; მუქი ქართული ფერები, სანდომიანი სახეები. სამწუხაროდ, ამ სახეების უმრავლესობა, რომელიც კი ძველი გაჯისგან განთავისუფლებულა, მედროვე ვანდალებს (ტურისტებს) თავისი სახელების ამოჭრით წაუბღალავთ. ერთ ფრესკას თავთან წარწერა აქვს ასომთავრული ზსჟ. ჯერ კიდევ შეიძლება დარჩენილი გაჯის ფრთხილად ფრესკებიდან აცილება და მოპირკეთება. მაგრამ ვინ იზამს ამას?



სურამი

საყურადღებოა ტაძრის ფანჯრების, შესავალი კარის ჩუქურთმა. გადაუღებელი საჭიროებაა, ვიდრე ციხე არ დაქცეულა, მისი გასომვა და შესწავლა. ვიზამთ კი დროზე ამ საქმეს.

აქვე მახლობლად სომხების (ბოღშევიკებისაგან) დაუქმებული ეკლესიაა. მახლობლად ებრაელთა ორი სამლოცველო, ერთი მოქმედი (ძველი) და ერთი დაუქმებული (ახალი, დიდი).

* დღიურში აღწერილი მახალები (ფანქრით ნაწერი, 50 გვ.) ეხება სხვადასხვა საკითხებს. მოცემულია სოფლების - უდე, არალი, ზარზმა, ვალე - ეკლესიების აღწერილობა და წარწერები (თ.ც.)

14 აგვისტო. დღეს უკვე ახალციხეში ვართ. ათასი ახალციხეში მიტრიალებენ თავში მესხეთის გარშემო. სადღაა ძველი ღომისი¹, ის არავის არ ახსოვს, დავიწყებულია. დღეს აქ ახალციხეც კი არ იციან, არამედ ახაციხა (აღაციხე?) რაღაც სომხურ-რუსული აჯაფხან-დალი. ძველი ქართული სისხლი ოდნავ ჟონავს, ოდნავის შესამ-ნეობით ქალაქის უძველეს ნაწილში – რაბათში. წყუელმა ოსმალთა გააწყალწყალავა აქ წყენი შვინდისფერი სისხლი და უფერულ



ახალციხე

სუროგატად აქცია. სადღაა აქ ეროვნული შეგნება en masse. ასეთ პირობებშიც კი გინდა, რომ ქართველობა მაინც როგორმე მონახო, აღმოაჩინო და მით გული დაიმშვიდო. და გულს სჯერა კიდევ, რომ აქ ქართველობა ჯერ კიდევ არის და კვლავაც იქნება. განსაკუთრებით სიამის მომგვრელია აქ ქართული ღაპარაკი. ტკბილია ქართველი კათოლიკების ენა, განსაკუთრებით – ამათი მოზარდი ქალებისა. და აფსუსი არ არის, რომ ეს მდიდარი ქვეყანა, ნოყიერი, მესხები, რომელთაც პოლიტიკურად და კულტურულად საქართველო შექმნეს და რომელთა სისხლი შეიძლება ჯერ კიდევ ჩქეფდეს გურულების პოლიტიკურად ატეხილ ძარღვებში², დღეს ნახევრად ქონად მავალის ხალხის – სომხების, ოსმალების და რუსების – საჯიჯგნი და სახრავი იყოს? ისტორიის ირონია სწორედ ეს არის. იქნებ ოდესმე აქაც ინათოს საქართველოსათვის.

15 აგვისტო. დღეს ახალი სტილით მარიამობაა. მინდა ერთად შეჯგუფებული ქართველი კათოლიკობა ვნახო. დავაკვირდე მათ სახეს, ქცევას, სიტყვას. მაგრამ, უნდა ვთქვა, რომ ახალი სტილით მხოლოდ ლათინურ წესზე მდგომნი ასრულებენ დღესასწაულებს. სომხური წესის მიხედვით კი დღესასწაულები მახლობელი კვირისთვის

¹ ახალციხის ძველი სახელწოდება (თ.ც.)

² ვფიქრობ, რომ გურულების ქართულებისაგან წარმოშობის საკითხს გადასინჯვა უნდა, ვინაიდან აქ ნდებდა ზოგიერთი ელემენტი, რომელნიც აკავშირებენ მესხებ-გურულებს (გ.ჩ.).



გადააქვთ ხოლმე, რათა ხალხი არ მოწყდეს სამუშაო დღეებს. ხალხს მისწონს კიდევ. დააკვირდი: აქ სომხური წესის შეგუებას ცნობ-
რებასთან.

აველი წმ. მარინეს ტაძარში. მღვდელმა თეთენაშვილმა ამიხსნა, რომ ღათინური წესით დღესასწაულების შემსრულებელნი აქ ძალიან ცოტანი არიან. უმრავლესობა სომხურს მისდევს და ამიტომ ხალხის ნახვა კვირას შეიძლებაო. მატერიალურად მღვდელი ძალზე შევიწროებულია. პატრები უსახსრობის გამო წასულან.

[წმ. მარინეს ტაძარი] აგებულია თლილი თუთრი ქვით, ნაცვლად ლიტერატურაში ცნობილი მარინეს სახელობის ტაძრისა. ძველი ეკლესიის, რომელიც დაუნგრევიათ, ქვები ბევრი ახალის ასაკებად გამოუყენებიათ. გვარამადის თქმით, ზოგი წარწერიანი ქვაც კი დაუმტკვრევიათ საშენ მასალად. ეკლესიის გალავანში დღეს ოთხი ქვა გდია მოწყურთმებული, რომელთა შესახებ ამბობენ გაურკვევლად, რომ ძველი ტაძრიდან არის დარჩენილი. ეს ქვებია:



ახალციხის რაბათის ხედი წმ. მარინეს ეკლესია.

პირველი – ოთხკუთხედი წითელი ქვა, რომელსაც ასომთავრული წარწერა აქვს. ქვა უნდა იყოს სვეტიცხოვის. ერთ გვერდზე ჯვარია გამოყვანილი, მეორეზე კუთხეში ჩატრილია ნუქურთმა. მესამე გვერდი აღარ მოხანს, კედელზე არის მიყუდებული. წინა პირზე ამოჭრილი წარწერა ასე იკითხება:

1. სსზმ̄ლ ოთაღ

3. ოცლ მჟუ ზსტ̄ლ

2. მქლღოღ რწასღ

4. მტ მჟზ ოკლ ზიზმ̄რ

5. მხსს ჯლ ქლს ჯლ

6. მტრჟღ ზსღ



მეორე - ქვა-ჯუარი, ტუვის, ზომით X, რომლის პირზე ამოჭრილია ჯუარი სტილიზაციით.

მესამე - ქვა-ჯუარი, ტუვის, მომცრო ზომის V, რომლის პირზე ამოჭრილია ჯუარი, სტილიზებული.

მეოთხე - მოძღვრის სადგომის აღმოსავლეთის კედელთან დევს აგრეთვე ჯუარი-ქვა ტუვის. ზემოთ აღწერილი 1,2,3, ქვების მახლობლად ეკლესიასთან მიწაში (ნახევრად) არის წითელი ქვა, შეიძლება პირველი ქვის ნაწილი იყოს.

შიგ ტაძარში სამხრეთი კედელზე მარმარილოს ქვაა მიყუდებული, ქართულ-სომხურ-ლათინური წარწერით.

1. ესეა სამარე კავკასიის ამიერ S:კ:წი.
2. ნამძღრს პავლე მ: შაჰყულიანისა
3. 1771 1855

1. Այս է յնշ յստիյս Կոչկարի

2. ԿԱ, ԿԿԲ ԿՈՃՅԻՐ ԴՈՂՆ ՇԱՀՂՈՒԵԱՆ

გოთახუნი

Hoc monumentum in
 Testimonium venerat
 oris Kalsidi armenokatholice eclesie
 Transcaucasia provincia
 Archimandrit Paulus Schachulian

16 აგვისტო. დღეს რაბათში ვმუშაობთ. გადავიღეთ სტუფანე იანოლაშვილის დარბაზი, დარბაზს აქვს ბუხარი || ოჯახი, რომელზედაც მხედრული წარწერაა ქვაზე.

R. ՄԻ ՄԻ
1825:

Զ. Կ. Կ. Կ.
 Կ. Կ. Կ. Կ.
 Կ. Կ. Կ. Կ.

აქვე ხახლში დგას ქვის ჭურჭელი წყლის შესანახად. ეძახიან წლიქვა||წყლი სქვა.



ახალციხე. რაბათის ციხე

მეორე დარბაზი პეტრე ყირქიხლიშვილისაა. ყირქიხლიშვილები ძველი ბატონებია. დარბაზი დიდია. აქვს შესავალი კარები. შიგურთი და ორი დარბაზია მიდგმული ოთახებით. აქვეა ნუფე-დედოფლის დასაწოლი აჯილაკი. დარბაზების გუმბათები, კოკოშაკები დღეს ნახევრად გადაკეთებულია. გაწყობილია ხის ავეჯით: განჯინა, სკამლოტინები მოწუქურთმებულია.

რაბათში სულ 657 სულია. აქედან 72% ოჯახის მუშაა, 71/2 მოხელე, 61/2 ხელოსანი, 5% ვაჭარი, 6 1/2 დაქირავებული მუშა, 2 1/2 მეურნე. ეროვნებით რაბათში ქართველების ოჯახი 131 ანუ 84 %-ია, ბერძნები - 19 - 12%, სომხები 5-4%.

აქვეა ძველი დროის აბანო და ციხე.

აბანო უხარმაზარი შენობაა, აღმოსავლურ ყაიდაზე აგებული. ეტყობა, აბანოს ნაწილი აქვე მდგარი ძველი ეკლესიისგან შედგება. აღმოსავლეთ კედელზე დატანებულია ორნამენტებიანი ქვები, ძველი ჩუქურთმებით შემკული, მაგალითად, მტევენების ორნამენტი. აღმოსავლეთით, შუა კარების ზემოთ, დატანებულია სომხურ-წარწერიანი ქვა, რომელიც ასო-ასოთი აქა-იქ თუ იკითხება.

ციხე იმდენად საინტერესოა და იმდენად გადაკეთებული, რომ მის შესასწავლად ბევრი დროა საჭირო.

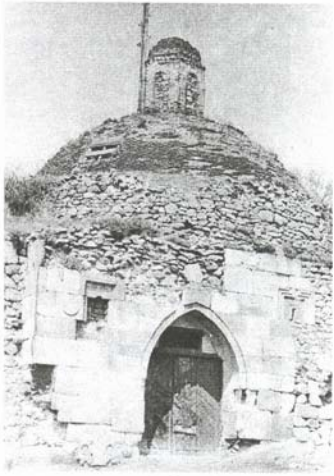

ფეოდალური ხანის აბანოს ხედი ახალციხის რაბათში



ორ ქედს ხიდი აერთებდა თურმე. ხიდი ნაწილობრივად ნარჩუნებულია. ერთ ქედზე მხოლოდ კედლების ნანგრევებიდა მინანს, სამაგიეროდ მეორეზე გადაჭიმულია სამი და მეტი კედლებით შეხლულული ციხე მრავალი შენობით. ჯამე წინათ მოხატული ყოფილა, რუსებს შეუთეთრებიათ, ციხეში გაყვანილია ქვითკირის ხერული ფოცხოვის ხეობისაკენ. აქვეა უხარმაზარი ჭა-ორმო. ციხის კედლების ასაკებად გამოყენებულია სხვა შენობებიდან, ეკლესიებიდან, მოტანილი ნუქურთმებიანი ქვები.

17 ა გ ვ ი ს ტ ო . დღეს სომხური წესით კათოლიკების მარიამობაა. ვინჩარი წმ. მარინეს ეკლესიაში ვნახო ერთად დაჯგუფული მესხობა. ვინიღე - უმრავლესობა ქალებია, ლოცვა-წირვა - ქართულ-სომხური.



ახალციხელი ქართველი ქალები.
XIX ს. 90-იანი წლები

სახე მესხისა ქართულია, მაგრამ ნაფიქრებული, დანადგლიანებული. თავაზიანია, ტკბილი ქართულით [საუბრობს]. თუმცა წირვა სომხურის ძლიერ გავლენას ატარებს. იქ, სადაც ქართულად გალობენ თუ ლოცვას ასრულებენ, კილო სიმღერისა სომხურია, ეწმიადინის ეკლესიაში რომ მომისმენია.

საერთოდ უნდა ითქვას, რომ ქართველნი კათოლიკობა რასიულობის შექნახველი ტიპია. მიუხედავად სომხური რელიგიის გავლენისა და ბევრ სხვათა, ისინი კარგი ქარ-

თველები ჩანან.

მარინეს ეკლესიაში ფოტოგრაფიულად გადავიღეთ წარწერიანი ქვა. გუშინ და დღეს, გარდა გადაღებებისა, მ. შავიშვილმა აქვარელით ნახატა ყირქიზაშვილების დარბაზი და იმავე დარბაზის გადავინის შესავალი კარები.

დღეს დავათვალიერეთ აღბაიბურთელების და ფირალიშვილის კოლექციები.

ლ. ბაიბურთელს მეტად საყურადღებო საკოლექციო საგნები აქვს: ბევრი იშვიათი ფული: არშაკიდების, ძველ-ბერძნული, ბიზანტიური; ქართული - გიორგისა, თამარის, დავითის, ერეკლეს. სომხური - ლეონ მეფის. აქვს დიდძალი გემა - მათ შორის დენდროლიტი და ხურმუხტი. მეტად საყურადღებოა მიწიდან ამონათხარი საცრემლე, განსაკუთრებული ფორმის და სქელი შუშისა, პატარა საცრემლე გარედან მოწიქურთმებული (დაჭრელებული ბრინჯაოს ხაზეებით), ბრინჯაოს ღვთაება ადამიანის სახით, ცხოვარი ბრინჯაოსი, ქინძისთავი ორნამენტებით; აგრეთვე ეთნოგრაფიული საგნებიც - დიდი სინი (ფლავისა), საინები და სხვა.

ფირალიშვილთან მიხვეწეს ბიზანტიური ოქროს ფულები (ორი), ქართული ფულები. ქალის სარტყელი, თავსაკრავი, საგულე და სხვ.

დღეს ისევ ბევრი ვიარაუთ ტანკის საშოვრად. გვინდა გადავიღეთ ზარზამში.



ახალციხელი მამაკაცი
XX ს. ნახ.

18 აგვისტო. დღეს ნახევარი დღე დავდივართ ტანკის საკითხის მოგვარებისათვის. იქნება ხვალ, დღეს შევიძინე სამყურა ბაღახის მსგავსი პირიანი პატარა სურა, მიწაში ნაპოვნი.

ვინახულე მოღნისი, იქ ორი პატარა ტაძარია, ერთი ნახევრად დაქცეული, წითელი ქვით ნაგები, მას დასავლეთით ერთი კარი აქონია, ორიც ფანჯარა. დასავლეთის კედელს ატყვია რაღაც ქანდაკების მსგავსი, თოკის ჩუქურთმით.

მეორე ეკლესია ძველის განახლებას წარმოადგენს. შიგ დაცულია სასანთლები, ხატები უნარნოდ და სომხური ნახატები. აქვეა შეწირულობები: თმები, ძაფები, ნატრები. დღესასწაული ეკლესიისა დანიშნულია კვირაცხოველობიდან - ამადღებამდე, აგრეთვე - 15 აგვისტოს ძვ. სტ. აქვე გდია წითელი ფართო ქვა, შუაში ამოჭრილი ნახვრეტებით.

ახალციხის მაზრაში 67.165 მცხოვრებია: მუსლიმანები, ქართველები, სომხები, თარაქამა, ქურთი, ბერძნები, თურქები.

ახალციხეში სულ 10.077 მცხოვრებია: სომხები, ქართველები, ებრაელები, რუსები, ბერძნები, ასირიელები, თათრობა.

19 აგვისტო. ქვედა და ზედა სხვილისი (რუკაზე სუფლისი). ქვედა სხვილისში მოსახლეობა აზრუმელი სომხობაა, მხოლოდ ხუთი კომლია მუსულმანი ქართველი, სხვა მუსულმანები აყრილია პასკევიის დროს და ოსმალეთში გადასახლებულა. ორივე სოფელში არის მუსულმანობა 40-45 კვამლი. სომხობა კი მხოლოდ ქვედაში - 160 კვამლი, ზედაში არ არიან. სომხებს აქვთ სკოლა. სომხობა კიდევ ცხოვრობს დარბაზებში, მუსულმანები იშვიათად. ზოგი სახლი ორსართულიანია.

აქვეა ჯამე ძველი. ჯამეს თაღები ძველად მოხატული ყოფილა. დავათვალიერე ყოფილი სკოლა მედრესე. დღეს შიგ ცხოვრობს სომხის ჯალაბი.

ზედა სხვილისში არის ეკლესია. ეტყობა, ძველ ნასაყდრალზე უნდა იყოს აგებული. როგორც სოფლის მოხუცმა მითხრა, „ნაოხარზე ეკლესია აგებულია ქვისაგან“, ზედ იკითხება წარწერა:

1.ახლის მქმისანე ხეცივე

2. მან აღვაშენე მართლმდ. ის

3. წმ. გიორგის ეკლესია 1876

წარწერის ზემოთ ჯვარია, წარწერით ძირში. Христ

წყმმა მასპინძელმა სახელწოდება არ იცის. მისი მიხერა-მოხერა, იერი ქართულია, თავაზიანობა, ზრდილობა. იგი ჩავხატეთ. კარგად იცის თურქული, ნაკლებად – ქართული...

აქვე ვნახე მუსულმანი ქართველი ქალები. გამოველაპარაკე ქართული ცოტა იციან. ვკითხე ქართველები ხართ თუ ოსმალო. მიპასუხეს – არაო, ეგენი ჩვენ არ ვიცით, სიღარიბეში ვართ და იმას ვწუხვართო. ამ დრომ დაგვაქციაო.

ქალები პირსაბურს არ იფარებენ. ქართველებთან, მხოლოდ მუსულმანებთან. ბავშვებს აკვანში ზრდიან 3 წლამდე. აკვნებს ახალციხეში აკეთებენ. სოფელი დიდი პამაჯი, აქ სულ სომხობაა, 94 კომლი. არის დიდი ოჯახები, 15-20 სულიანი. არის პატარა ეკლესიის ნანგრევები. ქვები დაუტაცნიათ. სამარხებზე გვხდება გრდემლი, ჩაქუჩი, ქვის მხედრები. ამ სოფლიდან ჩანს სურამის გადასავალი, ღომისის ქედი, ზანდოს მოკლე გზა აბასთუმან-ახალციხის შუა.

ჩავწერე საინტერესო ლეგენდა მთვარეზე: „მთვარე როცა პატარა იყო, თქვა – მე მინდა ღმერთი ვნახო რომელ სვეტზე ზის. და იწყო გაზრდა. გაიზარდა, გაიზარდა 15 დღე იზარდა და კიდევ რომ ვერ დაინახა ღმერთი, მაშინ ინანა და დადარდიანდა. იდარდა, იდარდა და დაიწყო დაპატარავება. როდესაც სუ დაპატარავდა, ისევ თქვა, იქნებ ხელახლა ვნახო და ისევ დაიწყო ზრდა. და ასე გრძელდება სულ.“

20 აგვისტო. სოფელი ვალე.

სერზე შეფენილი ღამაზი სოფელია. მიწას ეტყობა ნაყოფიერია. ქვევით ფოცხოვის წყალი დაუდის, 18 ვერსიდან წყალი აქვთ გადმოყვანილი. წყაროც აქვთ. რიგიანი სასმელი წყალია. აქ სკოლაცაა, საავადმყოფოც. მცხოვრებთა რაოდენობაზე ჭეშმარიტება არ მითხრეს. გლეხკომის მდივანმა 270 კომლი დაასახელა. გლეხებმა მითხრეს სამასი დაწერო. სარწმუნოებით თითქოს 150 ქართველია, მართლმადიდებელი 50 და 70 მუსულმანი ქართველი.

ვალეში პაერი მშრალია. ხალხი უფრო ძაბუნია, თუმცა მათში გამოურევა ხოლმე ახოვანიც, მშვენიერი აღნაგობის. ქალებში ბევრია ღამაზები. ვალეში არის ეკლესიები: მართლმადიდებლური, კათოლიკური, 5 ჯამე. მართლმადიდებლური ეკლესია ღვთისმშობლის სახელობისაა, სამნაუიანი ბაზილიკა, უგუმბათო. ეტყობა, ძველად გუმბათიანი ყოფილა, დარღვევის შემდეგ შეუკეთებიათ, „მეორედ აღუდგენიათ“ და გუმბათის დადგმა ვეღარ მოუხერხებიათ. გადაკეთებას სხვა დეტალებიც ამჟღავნებს. ამბობენ ძველად ეკლესია მოხატული ყოფილა. რუსებს კედლები შეუეთერებიათ. პილონებზე შესანიშნავი თოკის ჩუქურთმაა გამოყვანილი, კარგი ხელობისა. მარჯვენა პილონზე შემონახულია წარწერა, რომელიც ასე იკითხება:

ረባሪ ገጽ ፲፱

ገጽ ፲፱፡፡ ማህተም

ገጽ ፲፱፡፡ ገጽ ፲፱

ገጽ ፲፱፡፡ ገጽ ፲፱

ገጽ ፲፱፡፡ ገጽ ፲፱፡፡ ገጽ ፲፱

ገጽ ፲፱፡፡ ገጽ ፲፱፡፡ ገጽ ፲፱

ገጽ ፲፱፡፡ ገጽ ፲፱

ገጽ ፲፱፡፡ ገጽ ፲፱፡፡ ገጽ ፲፱

ገጽ ፲፱፡፡ ገጽ ፲፱፡፡ ገጽ ፲፱

ገጽ ፲፱፡፡ ገጽ ፲፱፡፡ ገጽ ፲፱

ገጽ ፲፱፡፡ ገጽ ፲፱፡፡ ገጽ ፲፱

ገጽ ፲፱፡፡ ገጽ ፲፱፡፡ ገጽ ፲፱

ገጽ ፲፱፡፡ ገጽ ፲፱፡፡ ገጽ ፲፱

ገጽ ፲፱፡፡ ገጽ ፲፱፡፡ ገጽ ፲፱

ገንገሪ: ለገንገሪ: ገንገሪ ገንገሪ
ገንገሪ ገንገሪ ገንገሪ:

ገንገሪ ገንገሪ ገንገሪ:

ገንገሪ ገንገሪ: ገንገሪ ገንገሪ

ገንገሪ ገንገሪ ገንገሪ ገንገሪ

ገንገሪ ገንገሪ: ገንገሪ ገንገሪ:

ገንገሪ ገንገሪ ገንገሪ ገንገሪ

ገንገሪ: ገንገሪ ገንገሪ:

ገንገሪ: ገንገሪ: ገንገሪ ገንገሪ

ገንገሪ ገንገሪ ገንገሪ ገንገሪ

ገንገሪ ገንገሪ: ገንገሪ ገንገሪ

ገንገሪ ገንገሪ ገንገሪ ገንገሪ ገንገሪ ገንገሪ

ገንገሪ ገንገሪ ገንገሪ: ገንገሪ:

ገንገሪ ገንገሪ ገንገሪ ገንገሪ

ገንገሪ ገንገሪ: ገንገሪ: ገንገሪ

ገንገሪ ገንገሪ ገንገሪ ገንገሪ ገንገሪ

ገንገሪ ገንገሪ ገንገሪ ገንገሪ ገንገሪ

ገንገሪ ገንገሪ ገንገሪ ገንገሪ ገንገሪ

ገንገሪ ገንገሪ: ገንገሪ:



შიგვე კანკელთან, მარცხნიდან მარჯვნივ, თითო შესანიშნავი ნუქურთმებიანი ქვაა. მარცხნივ ჯუარიანი, ორნამენტი, როგორც აგვისხნეს - სოფელ ბალაჯურიდან. მეორეზე - მთავარანგელოზი.

გარედან დასავლეთ კედელზე ეკლესიას ერთი ფანჯარა და ერთი კარი აქვს. კამარა - თოკით შემკული. ტიმპონზე ორი მხედარია. ცხენების კუდის დაწნაა საინტერესო. შემდეგ სტილიზაცია აღარ მონანს კარგად. კარნისზე კუთხეებში ადამიანის ფიგურებია გამოსახული გრძელსახელოებში.

წრილობის კედელზე ერთი ფანჯარაა - ჩარჩო-თოკი. ორნამენტი კაცის სიმაღლეზე, წარწერით.

სამხრეთ კედელზე ერთი ფანჯარა, ერთი კარია, დადაბლების გამო ძველი ტიმპონი ჩამოუთლიათ. ფანჯრის გვერდებზე - ორი მხედარი. მხედრების ზევით - ორი სტატუა.

კარის ტიმპანზე ჯგუფი სურათების; ერთი ჯგუფი ჩამოქცეულია. მეორე ჯგუფიდან მხოლოდ ნაწილებიღაა შემორჩენილი. უნდა იყოს მაცხოვარი, პეტრე, მესამეს თავი ჩამორღვეულია.

აქვე კარებთან ნაცრისფერი ტუფის ქვაა მისავალში ჩატანებული - წარწერით. იქვე ეგდო კაპიტელის ქვა სხვადასხვა სახეებით. ეს ქვა ეკლესიაში შევატანინეთ დაცულობისთვის.

ვალეში ჩავიწერეთ აქვე გაგონილი ლექსები:

მხედრული

„თუშო ნუ ჩახვალ ოშორას,
ოშორა ეკლიანია,
ჩახვალ და ვედარ ამოხვალ
შენი ამოხვალა ძნელია.“

„ჩამომეხსენ არილ მეფე
ომს დაგიწევბ ძალიანსა
მოგეწევი, ხმაღს შემოგკრავ
ისარ გესერი შხამიანსა...“

შაირები

„გავიარე მუსხსაო
ქალი აუდენს კრუხსაო
ქალო ნუ აუდენ კრუხსაო
შეგიტეობენ ხელსაო.“

„ერთი გოგო ვნახე
წახნის წყაროსა
პირი მხეს უგავს
ტანი ხაროსა.“

„ავიარე დადეშსაო
რა კარგი ადათი ჰქონიათ
გვერდით მომიხევენ დადეშაო.“

„ავიარე როკეთსაო
ქალი ავსებს კოკებსაო.“

„ავიარე აძვეიტასა
კურდღელი ყურს აცქეიტავსა.“

„ავიარე ნიჯგორსა
ფაშა იჯდა დიდგორას“
„ავიარეს ტოლოშსაო
წისქვილ უბრუნავს ბოლოსაო.“

„ავიარე ფიასო
ბებერი კრებს ბიასო.“

„ავიარე კვამიშსაო [კვარშა]
ვირს ეძახიან ფაშასაო.“

„უდესა-ქუდ ბრუდესა.“

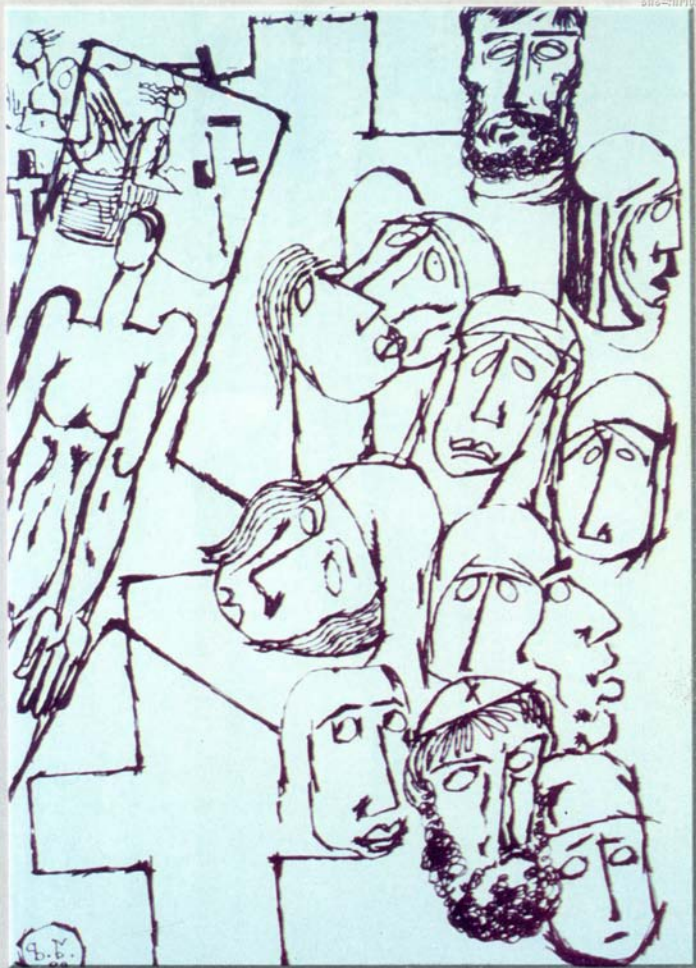

60-იანი წლების მოხრობელები (მოვლენა)
(მხატვარი ზ. შვერუელი)

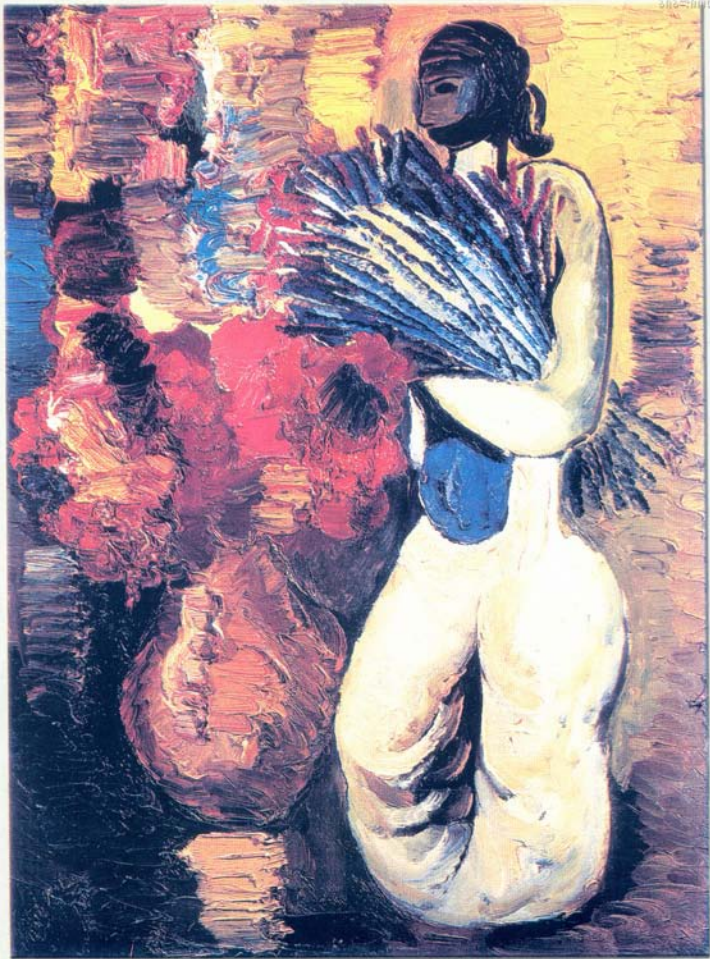

აჭარელი ქალი
(მხატვარი ზ.წერეთელი)



„ვალელი ხელ-პირ დაუბანელი“

ჯამბარას ბანი რათ უნდა გოგორას ბანი უთხარო.“

სიმღერები

დარბაზს დაიმღერებიან:
„სახლო საღხინოდ ნაშენო
დარბაზო გვირგვინოსანო
სახლო ღმერთმა აგაშენოს
როგორც შინის მარანი
აგოყვანოს ცათამდისა
დაგნატროდნენ ყველანი.“

„გაღმიდან გამოვესაღმე
მე ვარ კეკნაძე ბერიო
შვიდი გუთანი ხარი მყავს,
სულ ინდუშა და ჭრელიო
სამი ფური მეწველის,
ორმოცსაც კამენს ველიო
სამოცი ბუღა მოზვერი,
სულ კალთო მოსავლელიო,
თუთხმეტი მეცხერის ცხვარი
მყავს,
უჭირამს მთა და ველიო.“

მეხრისა

„კამეხები დამეკარგა
დაუღლული ხარებით,
სამივე ერთად არა ღირს
შადუშაანთ ქალებიო.“

„წყალსა გოდორი მოუდგი,
თევის ავსებას ველიო
შინ მიშის გულის სტუმარი,
ჭადით ვინ მასპინძელიო
ამოდი სოფლის გარჯილო
რადა სიცოცხლეს ელიო.“

გუთნისა

„გადი-გამოდი გუთანო,
ჯამბარას ბანი უთხარო,

ვალეში ამბობენ – გველეშაპის (კიჭ) ძეგლები არის ახალციხეში, იმ გველეშაპის, რომლის წონწიხც შავმა ზღვამ ამოაგდო ამ ათეული წლების წინ. ამბობენ, აქვე ხიზაბავრასა და საროში კლდეზე ლურსმნული წარწერა არისო.

21 აგვისტო. სოფ. ვალე.

დავათვალიერეთ ვერანა, [დანგრეული, მიტოვებული] ეკლესია ნათლისმცემლის სახელობის, სრულიად დაქცეული, ჩამოშლილი. საძირკველი ზომით პატარა [მატურივით არის]. შენახულია მხოლოდ ფანჯრის ქვა ნუქურთმით.

აქედან ძველი სამარხის დასათვალიერებლად წავედით. გზა-გზა ბადები ნავიარეთ, ჩვენი თანამგზავრები



თბვა. სოფ. ვალე. 1924წ.



ასეთ სიტყვებს ხმარობენ: „ბაღებში სამზღვარი“, „ხილი საჭმელად“, „ხილს რომ ჭამა შეეძლოს თავის თავს შეჭამდა“. სოფლის გამბოლცავი („ბოლიცა“ – გაძარცვა) ძველ მამასახლისზე იტყვიან.

მივედით სამარხის ადგილას. აქედან უკვე საზღვარი მოჩანს, წყალგაღმა (ფოცხოვი). სულ რაღაც ორი ვერსია საზღვრამდე. იქით სოფელში ჯამე მზესუ ბრჭყვიალებს. ყანის პატრონი გვიამბობს, რომ



კალობა. სოფ. ვაღე. 1924წ.

ხენის დროს აქ ფიქალ ქვას მოედო (დიდს) სახნისი. ახადეთ, მიწით ავსებულნი სამარე აღმოჩნდა. შიგ იყო აღამიანის ძელები. ეს ფიქალი ქვა-სახურავი ერთმა გლეხმა წაიღო სოფელში და ერთი კვირის მეტი ვეღარ იცოცხლა. აქვე მეორე ასეთი ფიქალი ამოაგდო სახნისმა, მაგრამ მე ის ისევ გადავახურე სამარეს და ეს ადგილი

მოუხნავი დავტოვე. უნდა ითქვას, რომ ამ გორაკზე უთუოდ კულტურული ცხოვრება იქნებოდა ძველად, ისე ჩანს. ახლა ეს ნაჩვენები ადგილი (ფიქალი ქვა) 5-6 ვერსოკი მიწით არის დაფარული. საჭიროა გათხრა.

გვითხრეს, ვიდაცას კიდევ ენახა ყანაში სამარეები. თითქოს მღვდლის ფეშხუმიც ყოფილა ნაპოვნი ნახულ ნივთებში.

კვლავ სოფელში დაებრუნდით. შევედი ავადმყოფი მოხუცებულის, 60 წლის ამილახვართან. ამილახვარებს ძველად დიდი მამულები ჰქონიათ. ახლა ცოტა აქვს. მისი მოგვარეები ბუკები ყოფილან. ქართული ცოტა იცის, იცის, რომ „ძველები“ ყველა ქართველები ყოფილან. თვითონ საზალოდან არის ჩამოსიძებული ამ სოფელში. მისი მეუღლე გეგიძეა – ორთავე მუსულმანები.

გვითხე ძველებური სახლის შესახებ. ამბობს, სულ ძველად მიწას გამოთხრიდნენ, იქ ცხოვრობდნენ, მერე კედლების კეთებაც ისწავლეს, მერე „დარბაზების“. მერე „ეკ“ სახლი შემოვიდა. „ეკ“-ში ბუხრებია. შუაში ცეცხლი არ იყო. მიპასუხეს – შუაგული ცეცხლი გურჯისტანში იყო.

- რა არის გურჯისტანი? - ვვითხე
- გურჯისტანია ისრეთი, ზეინტა, როხი, აჭარა.
- მესხეთი? - ვერ მივხვდი. ვიცო ქობლიანი, აწყური.
- კერა - არ ვიცო, რა არი.

Այսին շնորհիվ հեղինակը անհամբեր էր սպասում դրան.
Չհավանալով հարգանքները հեղինակը և ուր շքանշաններ
ստանալ էր հիշում և արժանիքները հարգանքները այ
դպրոցում և արժանիքները. ինչպես շքանշան
հավանալով իր արժանիքները, ինչպես շքանշան
ընտանեկան արժանիքները, և ինչպես շքանշան
արժանիքները այս. ինչպես շքանշան էր շքանշան
հարգանքները և ինչպես և ինչպես և ինչպես.
Նշաններ են.

Ինչպես շքանշան արժանիքները և ինչպես շքանշան
և ինչպես շքանշան (22) հարգանքները և ինչպես շքանշան
«Նշան», ինչպես շքանշան արժանիքները. ինչպես շքանշան
և ինչպես շքանշան շքանշան շքանշան շքանշան
հարգանքները և ինչպես շքանշան շքանշան շքանշան.
Ինչպես շքանշան արժանիքները և ինչպես շքանշան
արժանիքները և ինչպես շքանշան: Ինչպես շքանշան
արժանիքները, ինչպես շքանշան, ինչպես շքանշան.

Նշանները և ինչպես շքանշան արժանիքները.
Ինչպես շքանշան արժանիքները. Ինչպես շքանշան
արժանիքները և ինչպես շքանշան արժանիքները: Ինչպես
արժանիքները և ինչպես շքանշան արժանիքները.

სოლომონ სტეფანეს ძე გოგილაშვილი, ვკითხე ნეფე-პატარძლის შესახებ. ამბობს – დანიშნა გამოიხატება ბუების გაცვლაში. ბიჭი მოუტანს: კემერს, ჭილჭილს, ბუჭედს, ხელის საბუჭედურს /ბრასდუეტი /; ქალი – საათს, „ყამას“, მასრებს, ბუჭედს.

ქორწილის დღეს ნეფეს წაყვება 30 ცხენოსანი, რომელთა საჭმელ-სასმელს, წინასწარი შეთანხმების თანახმად, სიძე უგზავნის რძლის პატრონს. იქიდან 30 მაყარს დედოფლის 5 კაცი გამოყვება.

სახლში მიყვანისას დედოფალს ცხენიდან დიდ ქვაზე გადმოახტუნებენ. ცხენიდან ამოძახება მიდის. ქალის მამყოლ-თაგანი დაიძახებს; „ქალი მოგიყვანეთ, უნდა დაასაშუქროთ თუ არაო.“ მაშინ სიძის მამა რძალს საქონელს აჩუქებს. რძლის ძმა საქონელს ყურს მოაჭრის.

შემდეგ ოჯახის უფროსი შემოეგებება ნეფე-დედოფალს და დალოცავს. ქალი ქალებისკენ წავა, ვაჟი – ვაჟებისკენ. დაიწყება სმა-ჭამა, გამოწვევა სიმღერით, უკრავს ზურნა. მიმღერება იციან ნეფეზე ასე:

„ნეფეე, გილოცავ გვირგვინსა, ღმერთმა ორივე გადღეგრძელოთ და ღამაზად დაგაბეროთ.“

ან

„დედოფალო გიხდება, ეგ ღერწამა-ტანია, ვინც შენ არ მოგიწონოს, მას დაუდგეს თვალია.“

სუფრისაა:

„შევწვათ მწვადები, დავჭრათ ქაღები, ღვინისა სმასაც ჩვენ ვემზადებით“

...

„გავშალოთ სუფრა უწინდებურად, რჯული და წესი არ დავივიწყოთ.“

...

ნეფის მისამღერი, ჩაწერილი ჰოსიფ ყულჯანოვისგან:

„ნეფეე გილოცავ გვირგვინსა, რადგან არის ჩემი ვალი, მუჯვარესა და თანამწეს თქვენსკენ ეჭიროს თვალი.

დედუფალი გვერდს გიმშვენებს, ამაველი მზისა დარი, ერთმანეთის საფერიც ხარ, მზე და მთვარის თანაბარი. ღმერთმან გაგაბუნდიუროს, როგორც თქვენი ნება არის, სიყვარული მოგცეს ღმერთმა, რომ ხართ ერთმანეთის ჯვარი. ვაჟი შვილი მოგცეს ღმერთმან, იყოს თქვენი მამბაძარი, ნათლიამ კლავზე მიარქვას სამუდამო სახსოვარი.

გაგიზარდოს ვაჟიც ღმერთმა, გაამრავლოს თქვენი გვარი მხარში გედგას ძმასავითა, მტერსა თავზე დასცეს ზარი.

დედუფალი თავდაბალი, იყოს ქმრისა მოშიშარი, თუნდ უფროსთან, თუნდ უმცროსთან სიტყვა ქონდეს უწყინარი.



ტკბილი ხასიათი ჰქონდეს, როგორც თავლი და შაქარი
 სადაც წავიდ-წამოვიდეს, დაამშვენოს თავის გვარი.
 გვარისშვილმან პატარძალმან შაასრულოს თავის ვალი.
 ქმრისა ისე ეშინოდეს, რომ ვერ გაუშართოს თვალი.
 ყველას იყოს მოხარული, მზარეული იყოს კარგი,
 მალმალე სუფრას გაშლიდეს, ვინ მშიერი, ვინ მაძღარი.
 ყველა ერთ ფრივ შაგვინახოს გინდ საწყალი გინდ მდიდარი,
 სახლის პატრონს არ დასმინდეს, არავისგან სამდურავი.
 სულით, გულით ვიქეიფოთ ხანამ პირში არის სული,
 ჩვენ წავალთ და სხვა დარჩება, აქაური არვინ არი.
 მოვიგონოთ მამა-პაპა, ლუკმა-პურის დამტოვარი,
 წირვა-ლოცვით დავეხმაროთ, როგორც წესი, რიგი არის.
 წუთისოფელს არ მივენდოთ, არის ყველას მატყუარი,
 აქ სიმწარეს გამოვივლით, იქ მოგვარჩენს მაცხოვარი.
 მაშ ყვედროთ მაცხოვარსა, აგისრულოს სათხოვარი,
 მოგვანიჭოს საოქიოს, რაც რომ სულის სარგო არის.
 ღმერთმა გაგვიბედნიეროს ჩვენი ნეფე-დედუფალი,
 შააბერონ ერთმანეთსა, მზე და მთვარის თანაბარი.
 გააბედნიეროს ღმერთმა ჩვენი ნეფე-დედუფალი.
 აქ სიცოცხლე დამიძახეთ, საიქიოს ცხონებაი.
 მე ვარ ჰოსიფ ყულჯანოვი, ვარ სიცოცხლის მამღერალი,
 მას ეკუთვნის საკუთრია თავის ოფლის დანადგარი.“

22 ა გ ვ ი ს ტ ო , ს ო ფ . უ დ ე .

თ ა თ ე შ ე ი ღ ი მ ა ნ უ ე ლ ი ვ ა ნ ე ს ძ ე , არღელი, საბჭოს
 თავმჯდომარე.

„არალში არის ეკლესიის ნანგრევი. წინად ვისი ყოფილა არ ვიცით.
 შეიძლება ორთავდაყოფილი.“

გადმომცეს, აღდგომა დღეს ამ ეკლესიაში დილით, ადრიან, სანამ
 წირვა დასრულდებოდეს, მოვიდოდა თავისი ფეხით ირემი დაკლაგდნენ
 და დაურიგებდნენ ხალხს პირის გასახსნილებლად. ერთხელ დაგვი-
 ანებოდა. ირემი დაღლული მოსულა, დაუკლამთ მაშვინ. იმ დაკვლაზე
 ირემს წამოუყვირია – დაღალული რატო დამკალითო. ამ ეკლესიას
 პირი აღმა, პირი დაღმა და დანგრეულა. იმის მერე ასეა, ვისი
 სახელობისაა არ ვიცი.

ერთხელ ერთმა ჩვენებურმა, აქ ძველი საფლავებიცაა - წაბილწა,
 თურმე ის კაცი სულ დაიგრიხა. ექიმებისგან ვერ გაიკურნა. ამ დროს
 სისმარში ნახა – ჩამოასხით სანთლები სახსრების ზომაზე და იმ
 ეკლესიაში დაუნთეთო. დაუნთეს და დღესაც ცოცხალია“.

ეკლესიას კედლები აქვს და სწირავს ხანი-ხან მღვდელი. ქვა არის
 ერთი აქა. დიდი ქვა ქვაზეა დადგმული, გასაძრომი აქვს შუაში. იქ
 გავეძვრებით ხოლმე ციკვების საწინააღმდეგოდ. ქვაზე წარწერაა 1 სირა
 (1 სირა – სტრიქონი), 7-8 ვერშოკი დაწერილია.



სოფელი უდუ. XX ს. 20-იანი წლები

ეკლესიის პირდაპირ, იმის შუქზე, ახალციხიდან მომავალი – მუსულმანი იყოს თუ სხვა, ცხენიდან ჩამოდიან და ფეხით გაივლიან. წყირეშია – ბუხმარეთი, ნანგრევი. ხონაშია (ხვანა) – ჯაყელების სასახლე. აქვეა აკლდამა“.

ადგილზე ჩავიხატეთ და აღვწერეთ მესხური ჯიღლა. არის მთლიანი ხის, აქვს გოგორები გოგრები, თანატოლი. ჯიღლა ორივე გვერდზე ხნავს, ხენის პროცესში მხენელი უდგება ზემო მხრიდან, ე.ი. მოუხნავი ადგილიდან. ხენელს ჰქვია ჯიღლის დედა. ჯიღლას სჭირდება 3 უდელი ხარი, ორი მუშა (ჯიღლის დედა და მეხრე); ჯიღლის უდლის სიგრძე უდრის 1,5 მეტრს, მართლმადიდებლებმა მიაბმეს:

„სომეხი გათათრდა, თათრის სჯული მიიღო. რომ გათათრდა, მერე მივიდა სახლში და ქალს უთხრა: გაგათათრდი და გათათრდი შენცაო. ქალმა უთხრა, სირცხვილი არ არის, რომ ჩვენ სჯულს ვკარგამთო. მობრუნდა და ცოლს ეუბნება: ქალო, განუმდი, მეტის მეტს ნუ ლაპარაკობ, მე სომხური ცოტა ოდენი მესმისო.

დილაზე გათათრდა და საღამოზე უკვე სომხური აღარ ესმოდა“.

23 აგვისტო

სოფ. უდუ

„მე ქართველი ვარ აბას ჩიღლაშვილი 60 წლისა.

ვიბ მერ ოდლი მამის სახელია. უდუში მუსულმანი 60 კომლზე მეტიც იქნება. ძველად ბნელი სახლები ვიცოდით. ფანჯრიანი ახლათ. ოდუ-ს სტუმრის ოთახს ვეძახით, დარბაზს – შუა ოთახს. ოჯახი ბუხრიანი უნდა ყოფილიყო. ყარიჯა [იგივე კერაა] ძველად ვიცოდით.

ნუსხები ვიცით, თიღის მუხები. თავი ატკივდება, დაგცხელებს თუ შემინებული ხარ, იმაზე ვიყენებთ. ყურანიდან დავსწერთ. ზოგს



მოუხდება, ზოგს არა. ყველაფერი ტყუილია, მარტო ღმერთია მართალი.

აქ რაც ძველი ეკლესიებია, ციხეები სულ ქართველების ნაშენებია. 200 წელიწადი იქნება, აქ ქვეყანა ქართული იყო, მერე ოსმალებმა მოაბრუნეს ხმლითა და დაშინებით. რაც რომ ციხეებია აქამომდე, სულ თამარ დედოფლის ნაშენებია. ცოლად მუსულმანებს ვთხოვლობო. ბუეს მიცემა ვიცით: ოქრო, საათი, ქამარი, თავშალი, ორი ხელი ტანსაცმელი, ორი ფინჯი, ორი ხელი ღოგინი, საჯიდალო (კვისათვის ხალიჩა, ფახრია (სპილენძეულობა): 4 სინი სპილენძის, 2 თავა, 2 გუგუში.

ჯურისწერის 100 მანეთი უნდა გაიღო. თუ ვერ შეეწევენ ერთმანეთს და ბიჭმა გააგლო, გოგო წაიღებს ყველაფერს; თუ გოგო თვითონ წავიდა, ვერაფერს ვერ წაიღებს“.

ნათქვამი სტეფანე პავლეს ძე პარონაშვილისა [პარუნაშვილი], 70 წლის.

„ცაზე რომ გაჭრილია ღამით თეთრად ნავალი, როგორც რომ ცის სარტყელი, გაგვიგონია ჩვენ, რომ ირემს და ხარს იმ დროს აუღიათ თავის თავზე ადამიანის ცხოვრება, სამსახური და უთქვამთ: წავიდეთ და შევეჯიბროთ, კუნჭულიდან – კუნჭულამდე, ცის კიდურიდან – კიდურამდე, რომელიც შევძლებთ, იმან დავიწეროთ თავზე ადამიანის სამსახურიო. ირემი შუა გზიდან ჩამოვიდა, ვერ შეძლო და მოკვდა. ხარი კი გადავიდა. ესე იგი ისე ვიცი, როგორც ხარი მსახურობს ის ნიშნავს სწორედ სამსახურს: ვაბამთ უღელში და ვხნავთ...“

მოვარე კაცია, მზე ქალი; მასკულაა ვებია ხომლი, სასცორი, სამკუთი, ცისკარი, ქორვანყონი“.

პეტრე თომას ძე ბარბალიშვილი [ბარბალიშვილი] 80 წლის:

„მუდმივ აქ ვცხოვრობ უღელში. ქორთოული ყოფილა ჩემი პაპის პაპა. ძველად დარბაზები გვქონდა: ერთი, ოჯახი, ოჯახშია შერტობილი სამკვარე – ბრტყელი კვარა. ზედაც გვიკიდია ჯაჭვი – ჯინჯილი რკინის, ზოგიც წნელისაა.“

...

აქედან გურიაში გადავიდით დაღვიდან, არფანაიდან, ფერსათის მთიდან: გურიაში ახალციხიდან ჩვენ ერთ დღეში გადავიდით. იქიდან გამოქონდნენ სიმინდი, კეცები, თუთუნი, თავლი, ღურძენი.

...

აბასთუმნის მიწა სანეფო ადგილი ყოფილა. თამარ დედოფალს აუგია აქ ციხე. მისი აკვანი არის წყესში [წყისში] – ჯაჭვაში კლდეზე. თამარ დედოფალი ზინდას, (წინდა) რამეს, თვითონ უკერავდა ჯარს.

...

ავდარ-ტაროსის შესახებ მსმენია ხშირი ვარსკვლავი ავდრის ნიშანია და ცივი წელიწადის.

წყალს უნდა ააკრეფინო ვარსკვლავი, ღამით ქვებით გარეთ ცის ქვეშ დადგამენ. ვარსკვლავი. უჭკრეტს მთელ ღამეს შიგვე და მკითხაობენ.

ნიტები თუ ფრენენ ჯგუფ-ჯგუფად დაბლა, ავდრის ნიშანი მაღლა - დარის. კატა პირს იბანს - ავდარია, ცხვრები შემობერტყეპენ ყურებს - ავდარია. კრუხი თუ წიწილებს შინ ერეკება - ავდარია. ავდრისმცოდნეობა - გულისყურის მოპყრობაზეა.“

31 აგვისტო. ზარზმა.

ჩვენ ჯერ კიდევ გუშინ საღამოთი ვიყავით აქ. ზერელედ დავათვალიერეთ ზარზმა. ვახუშტი წერს: „წურწუმას ზეით, ჯაყის-წყალ-ზედ, არს ყველის ციხე, მრავალჯერ შემუსვრილი და აწ ოკერი: ყველს ზეით მთაში, არს ზარზმას მონასტერი, გუნბათიანი, კეთილ-



ზარზმა

შენი, შვენიერს ადგილს და აწ უქმი: ხოლო ქვაბლოვანისა და ბოცოს - წყლის სათავეიდან გარდავლენან გურიას და აჭარას გზანი, და ჯაყისწყლის სათავეიდან გარდავალს აჭარასა და შავშეთს გზანი და ფოცხოვს - წყლის სათავეიდან, რუშეთს გზა.¹

ზარზმის მონასტრის შესახებ დიდადი ლიტერატურა არსებობს. თვით ეკლესიის, მისი ფრესკების, სამრეკლოს გარშემო მრავალი გამოკვლევაა დაწერილი - თუმცა დღესაც არ შეიძლება საბოლოოდ დადგენილად ჩაითვალოს საკითხი ამ ღირშესანიშნავი ძეგლის წარმოშობის, დათარიღების შესახებ.

აზრთა სხვადასხვაობის გარდა, საკითხი ვერ არის სათანადოდ გაშუქებული ყველა არსებული მასალის მიხედვით და ამდენადვე

¹ ვახუშტი. აღწერა სამეფოთა საქართველოსა, 1842, გვ. 88.

გადასაჭრელად მოცემული საკითხები ერთგვარ ბურუსშია გახვეული. ყოველ შემთხვევაში, მას შემდეგ, რაც სერაპიონ ზარზმელის ცხოვრება აღმოჩნდა, უნდა ვიფიქროთ, რომ გამოსავალი წერტილია მოცემული და საკითხის გამოკვლევა აქედან უნდა იქნეს დაწყებული.

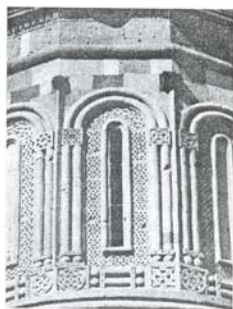

ზარზმა

ფაქტებს იძლევა და მათი გამოყენება აუცილებელია. შექმნილებისდაგვარად გადავიწერე წარწერები: 1) წარწერა ღაპიდარული სამრეკლოს აღმოსავლეთის კედელზეა, ამ კედელზე კარნიში წვერთან მონუქურთმებულია. შემდეგ მონუქურთმებულ ჩარჩოში ჯვარია გამოსახული, რომლის ქვემო ფეხი დაყრდნობილია ფანჯრის თავზე. ფანჯრის ზემო მხარესე ორი მრგვალი ჭუჭრუტანაა დანუქურთმებული. ამით გვერდით წარწერა...

მართალია, რომ ამ იშვიათი ძეგლის დათარიღებაც კამათს იწვევს და მკვლევრებს ორ ბანაკად ჰყოფს; ერთნი მას

თვლიან IX საუკუნის პირველი ნახევრის ძეგლად, ხოლო მეორენი – VII საუკუნისად, მაგრამ ის რეალიები, რომლებიც „ცხოვრებაში“ გვაქვს და ეკლესიას შეეხება, დათარიღების დამოუკიდებელ, გარკვეულ



ზარზმა



ზარზმის ჩრდილოეთი კედლის მონატიკულობა



ჰ

ჰ

ჰ

ჰ: ႠႡႢႣ ႤႥႧ:

ႨႩႪ: ႫႬႭ: ႮႯႰ: Ⴑ

Ⴒ

ႳႴႵႶႷ: ႸႹႺ: ႻႼႽ.

Ⴞ: Ⴟ: ႺႻႼ

ႽႾႿ: ႿႺ: ႻႼႽႾ:

ႿႺႻ: ႼႽႾႿႺႻႼ: Ⴞ

ႿႺႻႼႽႾ ႿႺႻႼႽႾႺႻ

ႿႺႻႼ: ႿႺႻႼႽ: ႿႺႻႼ

ႿႺႻႼ: ႿႺႻႼ: ႿႺႻႼ ႿႺႻ ႿႺႻ

ႿႺႻႼ

1. ԲԼԻԳԵԴՅԵ ԼԵԿՏ

2. ԶԻՆԻՏԵԴԵՆ Ո

3. ԿԵԼԵԴԵ ԾԿՁ

4. ԴԵԾԵՆ ԸՆԴԿԵՆ

ԲԼ

ԼԲՓ

ԲԴ



1. ბეზი
 2. ბეზი
 3. ბეზი
 4. ბეზი
 5. ბეზი
 6. ბეზი
 7. ბეზი
 8. ბეზი
 9. ბეზი
 10. ბეზი

წარწერა სტოას შიგნითა კედელზე

+ ბეზი

1. ბეზი
 2. ბეზი
 3. ბეზი
 4. ბეზი
 5. ბეზი
 6. ბეზი
 7. ბეზი
 8. ბეზი
 9. ბეზი
 10. ბეზი

1 სექტემბერი.

მოვიპოვე ცნობა ჯავახეთის სოფლების შესახებ.

ახალქალაქის რაიონში ქართული სოფლებია:

გოგაშენი, აფნია, ქილდა, ნუნხხა, პტენა,
ქოთელია.

ასპინძის რაიონის ქართული სოფლებია:

თოკი, ვარგავი-კათოლიკები, სარო, ხიზაბაკრა-
კათოლიკები, ხერთვისი, ტოლოში, ქუნცა, როკეთი.
ბორჯომის რაიონში შემავალი ჯავახეთის ქართული სოფელია
ბაღანთა.

ჯავახეთის სოფლები, სადაც ქართველებთან ერთად ცხოვრობენ
სომხები:

ბარაღეთი, გოკიო, ვარეჯანი (ახალქალაქის რაიონი),
ჭიხარულა (ბორჯომის რაიონი).

ჯავახეთის სოფლები, რომლებშიც ცხოვრობენ ქართველები და
დაკარგული აქვთ ენასთან ერთად მართლმადიდებლური რწული:

ფრანგტურცხი, ღომატურცხი, ბავრა, ხულგუმო,
კარტიკამი...

ჯავახეთის სომხური სოფლებია:

ჯანჯღა, სამსარი, აგანა, აღათ-უბანი, დიდი კაჭია,
პატარა კაჭია, ღადო, აზავრეთი, ბურნაშეთი,
აღასტანი, ხანდრი[ხანდო], შაკვი, ბუღაშეთი,
იხტილა (დრტილა, ხტილა-ძველი), ბერენია, მაქატია,
თოთხამი, კარწახი, აბული, ფოკა, კუმურდო, თორი,
არაგვა.

1924 წ.



ეთნოლოგიურ ექსკურსიას, რომელშიაც შევედიოდი მე და მიხეილ შავიშვილი თავიდანვე განსაზღვრული მიზნები გვექონდა დასახული.¹ მთავარი მიზანი, რომელიც მუშაობის ცენტრს შეადგენდა – იყო მოსახლეთა საცხოვრებელი ბინების საკითხი. ამას მისდევდა გლეხის ხელსაწყო-იარაღების შესწავლის საკითხი, სარიტუალო კოსმოგონიურ ხასიათის ზეპისიტყვიერების შეგროვება, ხოლო გზადაგზა დათვალიერება ისტორიული ძეგლებისა და წარწერების შეჯერება-გადმოწერა. ტერიტორიულადაც დასახული მიზნების შესწავლა წინასწარვე შემოფარგლული იყო. შესასწავლად განზრახული იყო მესხეთი არა მთლიანად, არამედ მისი გარკვეული კუთხე.

უნდა აღვნიშნოთ, რომ მესხეთი ხეობათა რიგს წარმოადგენს, რომელნიც სხვა და სხვა მხრიდან ახალციხის ქვაბოვან ცენტრს უერთდებიან ასე, ჩრდილო-სამხრეთიდან – აწყურის ხევი, აღმოსავლეთით – რუსთავეის ხევი, სამხრეთით – ურაელის, სამხრეთ-დასავლეთით – ფოცხოვის, დასავლეთით – ქვაბლოვანი და დასავლეთით – ჩრდილოეთით აბასთუმნის ხეობა. სამი უკანასკნელი ხევი ერთდება ფარეხასთან და შემდეგ ფოცხოვის სოლით ერთად მიემართებიან ახალციხემდე. ამოდენა ტერიტორიის შესწავლა ზემოთ განსაზღვრულ ფარგლებშიც კი, ერთი თვის განმავლობაში შეუძლებელი იყო. ამიტომ წვენი



ფოცხოვის ხეობა

¹ შენიშვნა: პირველი ექსკურსია მესხეთში უნდა გახულიყო 1923 წელს, მაგრამ გ. ჩიტაიას დაპატიმრების გამო (1923-1924წ.წ. მეტეხის ციხე). ადგილზე იმუშავა, მხოლოდ არქიტექტორმა მ. შავიშვილმა (იხ. გ. ჩიტაია, წემი ცხოვრების გზებსა და ბილიკებსზე, მეცნიერება, 1991, გვ. 52-53); 1924 წ. ექსკურსია განახლდა გ. ჩიტაიას და მ. შავიშვილის მონაწილეობით და იმუშავა 10 აგვისტოდან 13 სექტემბრამდე (თ.ც.)

არსევანი ქვაბლოვანის ხეობაზე შენერდა და თუ დრო დაგვრჩებოდა, ექსკურსიის ბოლო ხანებში ურავლის მოკლე ხეობაში გვინდოდა შექნერებულფიავით. შემთხვევით როდი აგვირჩევია ჩვენ ქვაბლოვანის ხეობა.

ჩვენ ვიცოდით, რომ ეს ხეობა ერთის მხრივ გურია-იმერეთს საზღვრავს და თუმცა ამჟამად ქედზე მოხერხებული გზები არ არის (ამ ქედით თუმც იშვიათად, მაგრამ მაინც გადადიან მესხები საფხულობით გურიაში და აგრეთვე შეგრელებიც გადმორეკავენ ხოლმე საქონელს), მაგრამ ლიტერატურული წყაროების მიხედვით ამ ქედით ცხოველი ურთიერთობა არსებობდა ქვაბლოვანსა და გურიას შორის (გადასავალი - მეფის წყარო, ზარნაფი და სხვა.) გვინდოდა ამ მხრივ ურთიერთგავლენა შეგვემოწმებინა, თუკი ასეთი რამ აღმოჩნდებოდა. სხვათა შორის ქვევაში და კილოშიც.

ლიტერატურა ამ მხარის შესახებ საკმაოდ მდიდარია. ზოგიერთი ცნობები ჯერ კიდევ ვანის ღურსმნულ წარწერებშიც გვაქვს. სტრაბონი მოწმობს, რომ ღუგუორტას შესანიშნავი ტაძარი კოლხეთისა და მესხეთის საზღვარზე იყო აგებული.² (ჩვენ ვფიქრობთ ქვაბლოვანის ხეობაში).



კულევი

[კერძოდ] ქვაბლოვანის შესახებ შესანიშნავ წყაროს წარმოადგენს სერაპიონ ზარნაფელის ცხოვრება, რომლის დათარიღების შესახებ მკვლევართა შორის სხვადასხვა აზრი სუფევს: ივ. ჯავახიშვილი X საუკუნის I ნახევრის ძეგლად თვლის, მ. ჯანაშვილი VIII საუკუნისად, ხოლო ს. კაკაბაძეს VII საუკუნის ნაწარმოებად მიიჩნია; X საუკუნის ძეგლი გრიგოლ ხანძთელის ცხოვრება, მესხური დავითიანის მონაცემები და XVII-XVIII საუკუნის ამ მხარის კათოლიკების მიმოწერები რომთან, სადაც ძვირფას ცნობებს იძლევიან ამ კუთხის ნაშენობათა შესახებ.

² შენიშვნა: მოგვიანებით გ. ნიჭიაა წერდა რომ „ამ ნაგებობებიდან ჩვენ ვერაერთარი კვალი ვერ აღმოვაჩინეთ იმ ნაგებობისა, რომელიც რომაულ არქიტექტორ ვიტრუვის კონდა აღნიშნული, სამაგიეროდ კოლხური სახლის ელემენტები (იგივე ვიტრუვის მიხედვით) ჩვენ თვალწინ წარმოგვიდგა დარბაზული ტიპის სახლის მიხედვით“. (იხ. გ. ნიჭიაა, ნემი ცხოვრების გზებსა და ბილიკებს, გვ. 54) (თ.ც.).



რაც შეეხება მოგზაურთა აღწერილობებს - შარდენს, დიუბუკს, გამბას, ბროსესს, ზაგურსკის - სამწუხაროდ ისინი არ ეხებიან ჩვენს საკვლევ ობიექტებს და ამ მხრით არ გვაწვდიან საჭირო ცნობებს. ექსკურსიის მთავარი სამარშრუტო პუნქტები იყო: ახალციხე-ძველი ქალაქი რაბათი - სხვილისი (რუკაზე სუფლისი) პამაჯი, ვალე, არალი, უდე, კახარეთი, ლელვანი, ყაროთუბანი, აღიგენი, ჭულე, ზანაგი, ზარზმა.

ამ მიდამოებში წარმოებულმა დაკვირვებამ აღმოაჩინა, რომ აქ სამი ტიპის სახლთან გვაქვს საქმე. ამათში უძველესი ტიპია დარბაზი თავისი მახასიათებელი გვირგვინიანი სახურავით; მეორე ტიპია - ოდა - ოდური ბანიანი ბრტყელი სახურავით, ხოლო მესამე ტიპია ე.წ. ლაზური სახლი.

ჩვენ შევძელით დეტალურად შეგვესწავლა პირველი ორი ტიპის სახლი, დაწებული აღიზის შემზადებიდან საჭირო იარაღების და ჩუქურთმათა სახეებით გათავებული.

სამწუხაროდ დროთა სრბოლის მანძილზე, დიდი ოჯახების დარღვევისა გამო პატარ-პატარა ერთეულებად, დარბაზები წვერთა შორის დანაწილებული აღმოჩნდა, რომელთაც საჭიროების მიხედვით ეხა თუ ის შეკეთება მოუხდენიათ მათ ხვედრ ნაწილებში. ამის გამო მთლიანი მიწის დარბაზის პოვნა აქ უკვე შეუძლებელია. მიუხედავად ამისა, მოსახერხებელი შეიქნა დარბაზის მთლიანი სახის აღდგენა, მისი აგებვა და ჩახახვა.

საქმე იმაშია, რომ ქვაბლიანის დარბაზები როდი ჰგავს ქართლის დარბაზებს. აქ იგი შენობათა მთელი რიგის შემცველი, მთლიანი კომპლექსია, რომლის შემადგენელი ნაწილები გარკვეული დანიშნულებისა არიან. ასეთ შენობას ცენტრალურ საცხოვრებელ ნაწილის გარდა ახლავს: კარაპანი, ბაკი, საფურნე, საკუჭნაო, ბოსელი და საბძელი.

აქაური დარბაზები ზომითაც დიდია. არაღში ჩვენ ვნახეთ დღეს უკვე დაზიანებული დარბაზი, რომელშიაც ას სულამდე (ბავშვებიანად) ოჯახის წევრს უცხოვრია, ორი მძის ნაშიერს.



ის სახლი ლაზური ორნამენტით. XIX ს. II ნახევარი

ერთი სხვაობაც აქვს აქ-

ურ დარბაზს ქართლურისაგან: აქ გვირგვინი პირდაპირ კედლებს ახდევს, რომელიც თავისი წარმოშობით რომს ან სუმერეთს შეიძლება დაუკავშირდეს, დედაბოძის საჭიროება აქ არც კი არსებობს. იყო ეს ძველისძველი მოვლენა, თუ მოდერნიზაცია ოჯახის = ბუხრის შემოღების დროს – სამწუხაროდ გაურკვეველი დარჩა. ამავე დროს ოჯახის, კერის და სხვათა შესახებ ბევრი საგულისხმო დეტალი გამოიკვლინეთ. სხვათა შორის გამორკვეულია ბალაერის ჩაყრის, კედლის აგების და სხვა სამუშაოების წესები.

ასევე აგეგმილია, გაზომილი და ჩახატული ოდური სახლიც რომელიც პირველი ტიპის სახლთან ერთად ცალკე გამოკვლევის საგნად გახდება.

მესამე ტიპის სახლი, ორი პირველისაგან განსხვავდება იმით, რომ ის მიწის ზემოთ და ხისგან არის აგებული. მას თან ახლავს ხის ჩუქურთმები ძვირფასი ორნამენტებით. ეს ორნამენტები ცალკე შესწავლის ღირსია. უნდა ითქვას, რომ ღაზების ნამუშევარი სოფ. კახარეთს ზემოთ ძალზე ბევრია. ყველაფრიდან ჩანს, რომ ჩინებული მოხელეები ყოფილან. ადიგენის და მლაშეს ჯამეებში დაცული მათი ამოჩუქურთმებული სახეები, დიდი ოსტატობითაა გაკეთებული. ჩვენ ფოტოგრაფიულად გადავიღეთ ადიგენის ჯამის ორნამენტები, მაგრამ ახალციხის ჩუქელებმა გაგვიფუჭეს გამოუმკლავებელი ფირფიტები ჩხრეკის დროს.

საგულისხმოა შენობების ნაწილების ქართული სახელწოდებები და მათი ფარდი ოსმალური. ჭარბობს კი ქართული ტერმინები.



ღაზური ორნამენტი.

XIX ს. II ნახ.

სამუშაო ხელსაწყო იარაღები შესამდლებლობის ფარგლებში იქნა შესწავლილი. ისინი შევიძინეთ საკოლექციო ორიგინალში თუ მოდელეებში. მაგ. არნადი, ფიწალი, ასტამი, ვარიოხი და სხვა. მიკვლეულ იქნა მეტად საგულისხმო თავისი ფორმით ეხლაც ხმარებული ქართული ნაჯახი. ეს ფორმა უძველეს სამარხებში ნაპოვნ ცულებს უდგება და ამტკიცებს ამ სახის გამძლეობას.

არონას, ჯიღლას და გუთნის შესწავლამ, მათი გაზომვა-აგეგმამ მეტად საგულისხმო შედეგები მოგვცა. დადასტურდა საინტერესო ტერმინები. ქართული ტერმინები ოსმალურშიც აღმოჩნდა შეხიზნული. აქაც საკმაო მასალა დაგროვდა იმისათვის, რომ ცალკე გამოკვლევა დამსადდეს.

სარიტუალო სიტყვიერების შეგროვება ჩვენ გვაინტერესებდა, პირველ ყოვლისა, დარბაზთან დაკავშირებით, მაგრამ ამ მხრივ კერ დავიჭირეთ ჩვენთვის საჭირო მასალა. გამოიკითხვამ გამოარკვია, რომ ძველად ბალაერის ჩაყრის დროს აგრეთვე შენობის



ვალეს ეკლესია

მოთავეებისას, რაღაც სიმღერა-ლექსები ყოფილა მაგრამ დღეს არავის არ ახსოვს მათი შინაარსი.

სამაგიეროდ სხვა სფეროდან მეტად საყურადღებო ნიმუშები იქნა ჩაწერილი. არაღში ჩვენ ვნახეთ მოხუცი, რომელსაც სწამს ბედის ვარსკვლავი. იგი იცნობს თავის ვარსკვლავს. იცის ვარსკვლავის ციმციმის მიხედვით როდის გამოიციქრება ის კეთილად და როდის ავობს. საგულისხმოა ამ მოხუცის მსოფლმხედველობა.

ჩვენ ჩავიწერეთ ახალი ვარიანტები იმ ლეგენდისა, რომლის მიხედვით გიორგობას ხარი მოდის ხოლმე ეკლესიაში. ამ ახალი ვარიანტით ირმის ხორცს მლოცველები ინაწილევენ თავიანთ შორის. ასევეა ჩაწერილი ლეგენდები შთვარის, ქოროღლის, აბესალომ და ეთერის და ბევრ სხვათა შესახებ.

არქეოლოგიური ნაშთების გაცნობამ და წარწერების შეჯერებამ ზოგი ახალი მასალა შეგვმატა.

ჯერ თვით ახალციხეში მოგვეცა შესაძლებლობა დაგვეთვალიერებინა კერძო პირთა კოლექციები. აქ ვნახეთ მეტად საგულისხმო ფორმის საცრემლოები, ბრინჯაოს ინკრუსტაციით, გემმები, ფულები და სხვა განათხარი მასალა. უსახსრობის გამო ისინი ვერ შევიძინეთ. ახალციხეშივე, რაბათის ციხეში (ორ ციხე) რომელიღაც ნანგრევებიდან მოტანილ ქვაზე ლიტერატურაში უცნობი სომხური წარწერა აღმოჩნდა. სოფ. სხვილისში ჩვენ შეგვატყობინეს, რომ

გლეხს მთაზე ქილა ეპოვნა ნივთებით. მშვიდობიანად რომ ვერა
 გავაწვევთ რა, იძულებული შევიქცენით ადგილობრივი აღმასკომისათვის
 მიგვეძმართა ნივთების იძულებით ჩამორთმევის შესახებ. ჩამორთმეული
 ნივთები ამჟამად ინახება ახალციხის მუზეუმში.

ვალეს ეკლესიის ეზოში აღმოჩნდა ახალი წარწერები ქვაზე,
 რომელიც გადაწვერეთ. დედისიმედის ცნობილი წარწერა 2-3 სვეტში
 შეცდომით ყოფილა წაკითხული (უვაროვა, ხახანაშვილი). უმთავრესი
 კორექტივია „მეორედ აღვაშენე“. კითხულობდნენ კი „მაღლად
 აღვაშენე“. საჭირო იყო მეორე სვეტის ფოტოგრაფიულად გადაღება,
 ვინაიდან სიძნელის გამო ეს სვეტი საერთოდ არ ყოფილა წაკითხული.
 ამ სოფლის ბოლოში ძველი სამარხები უნდა იყოს, რომელთაც
 ყურადღება უნდა მიექცეს.

უღეში, სასაფლაოზე, აღმოჩნდა რომელიღაც ტაძრის ნანგრევებიდან
 მოხიდული ნუქურთმებიანი და წარწერებიანი ქვები. არაღშიც ახალი
 წარწერა ვიპოვეთ სვეტის თავზე, მაგრამ უფრო ძვირფასი აღმოჩნდა
 ზარზმის ახალი წარწერები: ორი ლაპიდარული და ერთი ფრესკოვანი.
 თუ წვენი მოსახრება გამართლდა და თაღის უკან ჩატანებული წარწერა
 აღმოჩნდა, როგორც გვაფიქრებინებს მათი ასოების მოხაზულობა,
 სტრიქონთა ერთგვაროვნება და სხვ. იმავე ტაძრის სამრეკლოს
 კაპიტრის თორნიკე ერისთავის X საუკუნის წარწერის გაგრძელებაა.
 ეს აღმოჩენა მეტად ძვირფასი იქნება. ამ წარწერის გაგრძელებას
 უკვე დიდი ხანია რაც მეცნიერები ამოღდნენ.

მეორე ლაპიდარული წარწერა ფრესკით არის დაფარული და
 მხოლოდ ნაწილობრივ ჩანს. ამიტომ მისი წაკითხვა, ვიდრე ფრესკა
 არ აიღება - შეუძლებელია. ეტყობა კი, რომ წარწერა ძველია.
 ისტიმპანის ქვაზე ამოჭრილი.



სურ.ნ. დუთისმშობლის რელიეფური გამოსახულება ვალეს
 ეკლესიის აღმოსავლეთ ფასადზე

ზარზმაში გა-
ზომილ და ნახა-
ტულ იქნა უძვე-
ლესი წყარო,
ფრესკები ჭუ-
ღეში და ზანავის
ციხე...



ზანავის ციხე

დასასრულს
აღვნიშნავთ, რომ
დროის უქონლო-
ბისა და უსახს-
რობის გამო ხე-
ლი ავიღეთ ქვაბ-
ლოვანის ხეობის
ხედა ნაწილის

ქ.წ. ზეგანის შესწავლაზე. 3-4 დღით გეინდოდა ურავლის ხეობაში
აგვევლო და ხერთვისში წავსულიყავით, სადაც ღურსმნული
წარწერები გვეგულებოდა. მაგრამ 3 სექტემბერს, ახალციხეში
ნამოსულებს ჩეკაში გვიკრეს თავი. ჩვენი ნივთების ჩხრეკისას გაგვი-
ფუჭეს ძვირფასი ფოტოგრაფიული გადაღებები, ნახაზები, ფოტო
ქაღალდები, სურათები.¹

13 სექტემბერს ჩვენი ბარგით უკან თბილისში გამოგვისტუმრეს.²
ვიდრე ახალციხიდან წამოვიდოდით, სამასრო აღმასკომის
წერილობით მივმართეთ: ვთხოვდით, ზომები მიეღოთ გაპარტახებული
ჭულეს დასაცავად, არაღის და უღეს ნუქურთმებიანი და წარწერებიანი
ქვების შესანახად და სხვა საჭიროებათა შესახებ.

1924წ.

ტფილისი, შემოდგომა

¹ შენიშვნა: ეს ახალციხური ეპიზოდი ეწვია მნიშვნელოვანი ფურცელია
გ. ჩიტაიას ცხოვრებაში. მიუხედავად იმისა, რომ 1920 წლიდან პოლიტიკას ნამოსორდა
და მეცნიერებაში გადაწყვიტა მუშაობა, იგი კვლავ არასაიმედო პოლიტიკურ ფიგურად
თვლებოდა და მუდმივ მეთვალყურეობაში იყო. მის ექსკურსიას შესხეთში დაკითხვა
1924 წლის აგვისტოს ცნობილი მოვლენები და ახალციხის რეგიონში აჯანყების
ორგანიზების საბაბით იგი მ. შავეშვილთან ერთად (ყოფილი სამხედრო პირი)
დააპარტირეს. „სამეულის“ გადაწყვეტილებით მათ დახვრეტა მიუხაჯეს, მაგრამ ვითარების
მოულოდნელმა კვლილებამ ისინი გადაარჩინა. მსოფლიო მეცნიერი ამ პერიოდს
თავის ცხოვრებაში „განჯების მიერ სიცოცხლის მეორედ ნუქებად“ თვლიდა: „იმ
დროს არც ვიცოდით, თუ რა უბედურება ტრიალებდა ჩვენ თავზე, ან ვინ იყო ჩვენი
მშველელი. სინამდვილე რამდენიმე წლის შემდეგ გავიგეთ. თურმე „სამეულის“ ერთ-
ერთი წევრი ახალციხის აღმასკომის თავმჯდომარე გაბუნია ჩემი პეტერბურგელი
ამხანაგი აღმოსნდა. მას უთქვამს: ერთი დღით გადავლოთ დახვრეტაო. მეორე დღეს
კი მოსულა ხერო ორჯონიკიძის ბრძანება დახვრეტების შეწყვეტაზე. ჩვენ კი სიკვდილი
იმ დღეს უკვე ვნახეთ.“ იხ. გ. ჩიტაიას დასახელებული ნაშრომი, გვ. 55.

² შენიშვნა: ათდღიანი პარტიზობის შემდეგ, 13 სექტემბერს, გ. ჩიტაია და
გ. შავეშვილი უკან გამოისტუმრეს თბილისში, მაგრამ ჩამორთმეული საველე რეველები,
ფოტო და გრაფიკული მასალა უკან აღარ დაუბრუნეს და დაიკარგა. გადარჩენილია
მხოლოდ ერთი საველე რეველი „შესხეთის ექსკურსიის დღიური“, 1924წ. ფანქრით
ნაწერი 50 გვ.; ანგარიში „ადიუგენის რაიონი ეთნოგრაფიულად“, ხელნაწერი, 10 გვერდი.
2 ეთნოგრაფიული ტიპის სურათით და ზემოთ მოყვანილი წერილით. (თ. ც.)

ადიგენის რაიონის მოსახლეობა ეთნიური ჩამომავლობის მიხედვით მესხების, აჭარლების, აზერბაიჯანელი თურქების და სხვათაგან შედგება.

მოსახლეობის სხვა ეთნიური ელემენტებიდან გვხვდება სომხები, რომლებიც შემოიხიზნული არიან 1828 წლის შემდეგ, როდესაც რუსეთის იმპერიის მიერ ამ კუთხის დაპყრობამ გამოიწვია ადგილობრივი მოსახლეობის აყრა-გადასახლება და ოსმალეთიდან აყრილი სომხების ჩასახლება. ადიგენის რაიონში ცხოვრობენ ასევე აჭარლები და მცირე რაოდენობით რუსები. მესხები, რომლებიც ამ რაიონის ძირითად მოსახლეობას შეადგენენ, უძველესი ქართველური ტომია. ეს ტომი დამოწმებულია აღმოსავლურ წყაროებში ჯერ კიდევ თივლატიპლასარ I-ის დროს, როდესაც მესხები (მუსკაები) ევფრატის შუაწელში ბინადრობდნენ, ხოლო შემდეგ მცირე აზიაში დაღისზე და ქართველი ტომების სამხრეთიდან ჩრდილოეთით გადაჯგუფებისას მტკერის სათავის აუზში განმტკიცდნენ.

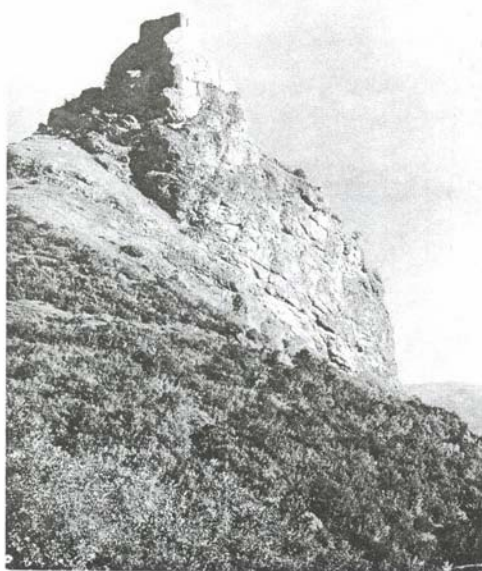

ოქროს ციხე

მ ა ხ ლ ო ბ ე ლ
წ ა რ ს უ ლ შ ი
(1625 წ.) ოსმა-
ლეთის გაბატონების შემდეგ ადიგენის რაიონის მოსახლეობა მუსლიმანური კულტურის გავლენის ქვეშ მოექცა და უმრავლესობა გამაჰმადიანდა, ხოლო ნაწილი მართლმადიდებელი ქრისტიანობის დამცველად დარჩა. ქართული ენის გვერდით გაბატონდა თურქული.

თურქების ბატონობამ ორასი წლის განმავლობაში (1625-1824 წ.წ.) საკმაოდ დიდი გარეგნული

კვალი დაამჩნია ადგილობრივ მოსახლეობას. მიუხედავად ამისა მესხების ეთნოგრაფიულმა სინამდვილემ მრავალი ნიშანი შემოინახა რომლებიც ამჟღავნებენ მათი კულტურის უძველეს ფენებს, გაცილებით აღრინდელს, ვიდრე მეთექვსმეტე საუკუნეში შემოჭრილი მუსლიმანობა.

ადიგენის მოსახლეობის ეთნოგრაფიული სინამდვილე [ეთნოლოგიის] ხაზით შემდეგ მახვენებლებს იძლევა. დასტურდება საცხოვრებელი ბინის ოთხი ძირითადი ტიპი:

1. დარბაზი, მიწური, ოდური და ღაზური.

ამათგან დარბაზის ტიპის სახლი ბინის ისეთ კომპლექსს წარმოადგენს, რომელიც შედგება საკუთრივ დარბაზის (ადამიანის საცხოვრებელი ნაწილი), ბაკის, საკუჭნაოს, ბოსლის, საბძლის და საფურნესაგან.

გარდა ამისა, ამ კომპლექსს ახლავს აგრეთვე კარაპანი, სადაც მოწყობილია ჰამბარი, საკოდუ და სარძიუ. მთლიანად სახლის ეს კომპლექსი შერწყმულია მესხის პრიმიტიულ მეურნეობასთან. მასში შერწყმულია საცხოვრებელ ბინასთან საქონლის სადგომი და ადამიანისა და საქონლის მარაგის შინამეურნეობასთან დაკავშირებული სამუშაო ადგილი. ამასთანავე ასეთი კომპლექსი დიდი



ვირქესალიანთ დარბაზი

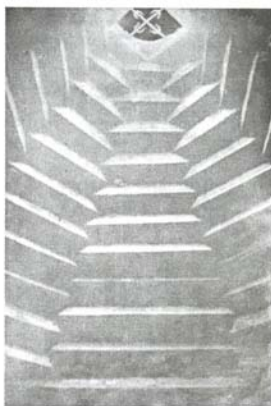

მღებრიანთ დარბაზი, „მერცხლის ბუღურა“

გვაროვნული ოჯახისათვის თავის სიდიდით ხელსაყრელ ნაგებობას წარმოადგენდა. ასეთ სახლში ჩვეულებრივად სამალავი ადგილი (ბათოელმა) იყო მოწყობილი, სადაც შიშიანობის (მე-19 ს. „აჭრილობის“) დროს ქალები, ბავშვები თავს აფარებდნენ.

დარბაზული სახლი სამი კედლით მიწაშია ამოყვანილი, ხოლო სახლის პირი მიწის ზემოთ მისავალზეა. ამ სახლის ორიგინალურ



ნაწილს მისი სახურავი შეიცავს. დარბაზული ტიპის სახურავი აქვეთ კედლებიდან შემდეგნაირად: ამოყვანილ კედლებთან დაიდგმის (მათ თავებზე) ბალიშები, ხშირად ორნამენტით დაჭრელებული. ბალიშებზე - საწარბე ხეები გაეწყობა, მათზე ნიყურები ა დადებული წყება-წყებად. რაც ზევით აღის ნიყურების ოთხკუთხედი, თანდათან ვიწროვდება, ისე რომ, უკანასკნელი ოთხკუთხედი განით ერთი ადლის მეტი აღარ იქნება. ნიყურებს შორის გამოტოვებული ადგილები ფათხებით იფიცრება. უკანასკნელ ოთხკუთხედს აქ ერდო ანუ კოკოში ეწოდება. წინათ ასეთ ერდოზე სცოდნიათ ხაფანგების გამართვა, რომ ბანზე არ ჩაყარდნილიყვნენ.

ამგვარად შემზადებულ სახურავზე დრიტებს ჯერ ნაძვის ტოტებით ამოავსებდნენ, დააკებდნენ ზედ ნაფოტს, მოაყრიდნენ ბზეს, კკალს და მისთანს, შემდეგ წითელი თიხით შედესავდნენ და როდესაც გაშრებოდა, მიწას მოაყრიდნენ და დატკეპნიდნენ.

დარბაზული სახლის ზემოთ აღწერილი გვირგვინი შემთხვევითი გარემოებით არ უნდა იყოს შექმნილი. ძველად ასეთი გვირგვინის ქვემოთ შუაცეცხლი იყო გაწობილი, რაც დღეს ადიგენის რაიონში ბუხრით არის შეცვლილი. საფიქრებელია, რომ ერდოსი და კერის სიახლოვე, ზეციურის (მზე) და ქვეციურის (კერის) კავშირს გულისხმობს და ამდენად ასეთი გვირგვინიანი სახლის რიტუალურ ფუნქციას ამჟღავნებს.

აქვე უნდა აღინიშნოს, რომ ადიგენის რაიონში დამოწმებული „დარბაზული“ სახლის ეს ტიპი საქართველოში მესხეთის გარდა ქართლშია დამოწმებული, სადაც იგი ჩრდილოეთით ცხინვალ-დუშეთ-თიანეთამდე აღწევს, ხოლო მეზობლებში - სომხეთსა და აზერბაიჯანში. აღმოსავლეთით წვენ მას ვხვდებით თურქეთის აღმოსავლეთის ვილაეთებში, ჩრდილოეთით - ირანსა და ინდოეთში.



მამაკაცი „აწყურული“ ტანსაცმლით

რაც შეეხება ბანიან მიწურ ტიპს, ისევე კომპლექსური [ნაგებობაა], როგორც დარბაზული ბინა, მხოლოდ განსხვავება სახურავშია. ამ მხრივ იგი ქართლური მიწურისაგან არ განსხვავდება. ამ ტიპის გავრცელების არეალი ჩრდილოეთით დადესტანს აღწევს, სამხრეთით და დასავლეთით ხმელთაშუა ზღვის ძველი კულტურის კომპლექსში შედის და აბისინიის ჩრდილოეთში ვრცელდება.

განსაკუთრებული მნიშვნელობა აქვს ლაზური სახლს. იგი მასიურადაა გავრცელებული ადიგენის რაიონში - ზეუბანში, ხოლო სპორადულადაა - ქვემო-უბანში. ლაზური სახლი წარმოადგენს ორ ან სამ-სართულიან შენობას, რომლის ქვემო სართული ქვისგან არის აგებული, ხოლო ზემო ხისაა. მისი სახურავი ოთხწახნაგოვანია. ლაზური ტიპი თავისი ზედა თვალის კონსტრუქციით ლაზების მიერ არის შემოტანილი ადიგენის რაიონში, მისი მშენებ-

ღლები ქვაბლიანის ხეობაში ღა-
შები იყვნენ. ეს ტიპი ნიშანდობ-
ლივი კომპონენტების მიხედვით
გავრცელებულია დასავლეთ სა-
ქართველოში, აჭარასა და ღა'ის-
ტანში.

სახლის მასალის გამოყენების
ტექნიკას ადიგენის რაიონის მო-
სახლეობა საკმაოდ კარგად არის
დაუფლებული. იციან ქვის ძარ-
ღვის მიკვლევა. ხის ნაოთხალი
და კედლის ნაპირებზე ნატი-
ლის ნატანება კედლის ზედა
სიმიძის დასამნატებლად. თუმცა
ამ მხრით აჭარლებს ნამორსებიან.
აჭარლებში ნატილის გარდა
მიღებულია კედლის დაბორკის
წესი. სახლის აგების დროს
იყენებდნენ მელს (ხაგლესი),
ხიდფს, და ზუზს (ხასწორი),
ყაზმას (წერაქვი), ჩაქუნს,
ვარიოზს, ფეხნოს, ხელენოს,
სატეხს, ქართულ და თურქულ
ცულს და ა.შ.



ახალციხე, XXს. 20-იანი წლები.
ორბულიანი იაკობ ვახიგისძე
თავისი მეუღლით

ამ რაიონში ტანისამოსი ორი ძირითადი ტიპისაა. მამაკაცის ე.წ.

აწყურული იხმარებოდა გლეხებში: ახალციხე,
ნოხა, განიერი შარვალი, ქამარი, ბოხობი (ქუდი).
წინდა და წაღა. მთელი კომპლექსი შინამრეწ-
ველური პროდუქციისაგან მზადდებოდა. შეძლე-
ბულების ჩასაცემლო: ყურთმაჯიანი ნოხა, ყაღ-
მუხის ქუდი და წვეტიანი წაღა ძვირფასი ქსოვი-
ლებისაგან და საუკეთესო მასალისაგან იკერებოდა.

მამაკაცის კოსტუმი ამ რაიონში აჭარული ს
სახელწოდებითაა ცნობილი, რომელსაც გურიაში
ჩაქურა ეწოდება. იგი შედგება: მოკლე ნოხის,
ნაოჭიანი შარვლის, წინდა, პიჭებისა და ყაბა-
ღაისაგან. თუმცა ყაბაღას აქ ხშირად ფესი
და სარული (ნაღმა) ცვლიდა. შარვალი უბის
მიხედვით იყო აჭარული ან აწყურული. აჭარული
გავრცელებული იყო გურია-აჭარაში, შავშეთ-
კლარჯეთსა და ღა'ისტანში.

მიწისმოქმედების ხაზით საკმაოდ მდიდარი
კულტურა მოწმდება. ადიგენის ეთნოგრაფიულ
სინამდვილეში [დადასტურდა]: მორწყვა, გაპო-



გლეხი ქალის
ჩაცმულობა

ხიერება, მოცდენა, გათერძვა, გაოშვა და გახარება. სათანადოდ დაწინაურებული სახენელი იარაღებიც მოიპოვება. აქ იხმარება: არონა, გუთანის, ჯილდა. არონა კავის ტიპის სახენელი იარაღია. მას აქვს: სახნისი, კბილაი, ყურები, ხელნა, ხმალაი, მხარი, საბეწვი. ჩვეულებრივად არონაში ყვეარი ხარია შებმული, ან კიდევ ერთი უღელი ხარი, ამ უკანასკნელ შემთხვევას მაშინ აქვს ადგილი, როდესაც არონას ხმარობენ მოხნული ყანის გასახარავად.

ამ ტიპის სახენელი იარაღის სახელწოდება თავისი ფუძის მიხედვით მრავალ ენაში მოიპოვება: სკანდინავიიდან დაწყებული საბურძნეთი - მცირე აზია და სომხეთით გათავებული (Ar, arbo, ardes, aror და სხვა). ეს ტერმინი მესხურში უძველეს ხანაშია შესული. რაც შეეხება

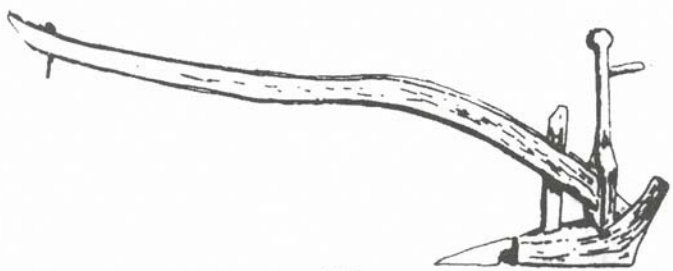

არონა

გუთანს, იგი ჩვეულებრივი ქართლ-კახური გუთანის ტიპის სახენელი იარაღია. მასში რამდენიმე უღელი ხარ-კამეჩი შეიბმის.

საყურადღებო იარაღია ჯილდა. ადიგენის რაიონის მოსახლეობაში ის საყოველთაო სახენელ იარაღს წარმოადგენს. მას აქვს სახნისი, კბილა, მანჭუა, სახელური, ხმალა, რვილა, კორა, ფამფალაკი: ღერძით, თანატოლი გოგორებით; შოლტა, საუღლის გასამაგრებელი, წაფელი, ჭანჭიკი, ასაბმელი, ჩამოსაკრაკი და სხვა.

გუთნისაგან განსხვავებით, ჯილდას ფრთა არ გააჩნია. ამ სახენელი იარაღის მთავარი თავისებურება სწორედ იმაშია, რომ ის უფროდ იმავე ფუნქციას ასრულებს თავისი ქუსლის მოყვანილობის გამო, რასაც ფრთიანი გუთანი. სახენელი იარაღის ასეთი ორიგინალობა დამოწმებულია რატულ-დენხუმურ სახენიელში, სადაც ქუსლის მოყვანილობა სავსებით ნათელყოფს, რომ მის ფუნქციას შეადგენს, სახნისით აკრილი მიწა ააყოლოს, ქუსლის გვერდების დაყრდნობით გადააბრუნოს, რომ მით მიწა უფრო დაიწვას, მზისგან ჯანი მიეცეს. სახენელი იარაღის ასეთი თავისებური ქუსლი სამეცნიერო ლიტერატურაში დამოწმებული არ არის და უთუოდ სპონტანურ მოვლენას წარმოადგენს. თუ გავითვალისწინებთ ამ რაიონში

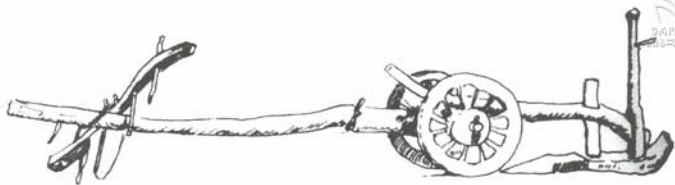

მესხური ჯიღლა

მიწათმოქმედების დაწინაურებას, ადგილობრივი სახვნელი იარაღის წარმოშობა სავსებით დასაშვებია.

ასევე საინტერესოა ადიგენის რაიონის მცხოვრებთა სხვა ელემენტებიც: გადასახიდი საშუალებები, ხის დგამ-ჭურჭელი, რძის მეურნეობა, თევზაობის იარაღები, და ა.შ.

სოციალური წყობილების გადმონაშთების ხაზით უნდა აღინიშნოს, რომ ბოლო დრომდე შემონახული იყო დიდი ოჯახი, რომლის მოძრავი და უძრავი ქონება საერთო საკუთრებას წარმოადგენდა. ჯერ კიდევ 1922 წ. სოფ. არალში ცხოვრობდა დიდი ოჯახი, რომელიც ოთხმოც სულს შეადგენდა. ასეთი ოჯახის უფროსად, მამასახლისად ირწყევდნენ ყველაზე უფრო გამჭრიახსა და გამრჯეს. ქალთა შორის დიასახლისს, ისინი ანაწილებდნენ და მეთვალყურეობდნენ ოჯახის წევრთა საქმიანობას.

რაიონში მოწმდება შრომის კოოპერაცია მოდგამი მემინდვრობაში, ხანულობა — რძის მეურნეობაში. აქვე შემონახულია მნათობთა თაყვანისცემის, მზე-ქალის კულტი, ბედის ვარსკვლავი, რომელიც თითოეულ ადამიანს საკუთრად ჰყავდა ცაზე შერწყული და მისი შუქის ციმციმის მიხედვით მისნობდა თავის მომავალს. დავადასტურებთ ქვის, ნაყოფიერების კულტები: წარმოდგენა ავი და კეთილი სულების შესახებ; ალი, როკაპი, მაჯლაჯუნა, ქაჯი, ტყისკაცი, უქმური, ჭინკა და მრავალი სხვა.

ამრიგად, ადიგენის მოსახლეობის ეთნოგრაფიულ სინამდვილეში შემონახული ნაწილი ქრისტიანობისა და მუსლიმანობის სარწმუნოებათა გადმონაშთები, მაგრამ, ამავე დროს, უფრო ადრეული, ქართველური ტომებისათვის საერთო სულიერი კულტურის ელემენტები და წეს-ჩვეულებები.

1924 წ.

(სიძველეთა მდგომარეობა და არქეოლოგიური აღმოჩენები)

როგორც წინასწარ ნაგულისხმევი იყო, გამგზავრებას კახეთში მიზნად ჰქონდა სიძველეთა მდგომარეობის გაცნობა, ეთნოლოგიური დაკვირვებების მოხდენა, განსაკუთრებით უძველესში, და აღაზნის არხის დათვალიერება იქ აღმოჩენილი არქეოლოგიური ნაშთების გამო.

სამივე ამოცანა შესაძლებლობის ფარგლებში შესრულებულ იქნა. ვინაიდან ეთნოლოგიური დაკვირვებანი ცალკე იქნება თავმოყრილი სხვა მოხსენებაში, აქ ამჟამად მხოლოდ სიძველეთა მდგომარეობას და არქეოლოგიურ ნაშთებს შევეხებით.

29 მაისს უკვე წინორში ვიყავი, რომლის მიდამოებშიც წარმოებს აღაზნის არხის გაყვანის სამუშაოები (კარდანახი-წინორი-საქუშბათო), სადაც აღმოჩენილი იყო და მუხუქში გადმოგზავნილი ორგის არქეოლოგიური ნაშთები. თვით არხის გასაყვანი სამუშაოები არის წინორიდან დაახლოებით სამი ვერსის მოშორებით, სამხრეთით. აქ არხის გეგმით 472-ე პიკეტში, სოფელ ტიბაანის ეკლესიიდან აღმოსავლეთით, პირდაპირ არხში სიღრმით არშინი და 4 ვერშოქზე აღმოჩენილი იყო თიხის ჭურჭელი და ბრინჯაოს სამაჯური (ის, რაც სვენ გადმოგვიგზავნეს). აქვე ვნახე მიწაში ძელები და კურამიკის ნამსხვრევები. ეს ადგილი ტრიალი მინდორია. არხის მონაკვეთი აქ გვიჩვენებს ჯერ ყამირს, შემდეგ თიხას. მეორე პუნქტი, სადაც თიხის ჭურჭლები იქნა აღმოჩენილი, არის 484 პიკეტში + 17 საუენი. ნივთების აღმოჩენის სიღრმე 1-1/2 არშინია. უნდა ითქვას, რომ ეს მიდამოები არქეოლოგიური მხრით საინტერესოა, მით უფრო, რომ არხის გაგრძელება იმ ტერიტორიაზე გადავა, სადაც ნაქალაქევა ქუშბათი, როგორც ადგილობრივი მცხოვრებნი ეძახიან. ამ ადგილებში არქეოლოგიური ნაშთების გამოჩენაა მოსალოდნელი!

თვით ნაქალაქარი დიდ მანძილზეა გადაჭიმული, რაც ეტყობა აქა-იქ არსებულ ხელოვნურ ვორაკებს. აქვეა ქუშბათის წყალი, რომლის „ოლქზე“ კულტურული ფენების ნიშნებია. აქვეა შედარებით ძველებური წყარო, ამჟამად დამშრალი, აგურისაგან აგებული.

რა თქმა უნდა, ამ მიდამოებში გათხრით სამუშაოებს ყურადღების მიქცევა უნდა და საჭიროა შესაფერი ზომების მიღება, რათა ამ მიდამოების არქეოლოგიური ნაშთები არ დაეკარგოს მეცნიერებას. ამ მიზნით მე შევექმენი ადგილობრივი აპარატი, რომელიც საჭირო შემთხვევაში ყოველი არქეოლოგიური აღმოჩენის დროს სასწარფოდ აცნობებს მუხუქს, რაც საშუალებას მოგვცემს დროზე გავიდეთ

* შენიშვნა: კახეთში მონეტარული მუზეუმი შეიქმნა 1925 წ. (29 მაისი-7 ივნისი). მოხსენება წაკითხულ იქნა საქართველოს მუხუქის საბჭოს სხდომაზე. (თ.კ.)

¹ უთუოდ, ამ მიდამოებშია ნაპოენი ის შესანიშნავი ბრინჯაოს ხატეუარი, რომლის შესახებ წერს ბარონი დებაი (იხ. Extraits du bulletin de lasociete nationall des antiquiers de France, Mars 1898, Communitions feutesen Seance for le baron de Baye, Membre S.-გვ. 3)

აღმონენის ადგილზე და შესაფერისი თადარიგი დაეპიროთ მართალია, სამუშაოების 15-18 კერსზე გაჭიმვის გამო შეუძლებელი ხდება ისეთი აპარატის შექმნა, რომელსაც შეეძლება აღმონენას იმთავითვე დაესწროს, მაგრამ სულ არარაობას, ორი-სამი პირის დავალება საქმისათვის მაინც შედეგიანია. ასეთი პირები მე ადგილობრივ გამოვნახე. ესენია, სამუშაოების უფროსის თანაშემწე გავრიკოვი ვლადიმერ გერასიმეს ძე და მეორე უბნის კანტორის სამუშაოე ნაწილის გამგე გრიგოლ ანტონის ძე ხახუტაშვილი. საჭიროა, რომ ამათ შესაფერისი მანდატი გაეგზავნოთ, საჭირო წერილობით ინსტრუქციითურთ, ასევე კარგია, თუ მინიმალური რამ გასამრჯელო დაენიშნებათ საქმისადმი წასახალისებლად. გასამრჯელო საჭირო იქნება მალე გადაეწვეით, უფრო აგვისტოდან, ვინაიდან, ამჟამად და ივლისში ადგილობრივი სამუშაოები მინიმუმამდე იქნება დაყვანილი გლეხების საზაფხულო სამუშაოებში დაკავებულობის გამო.

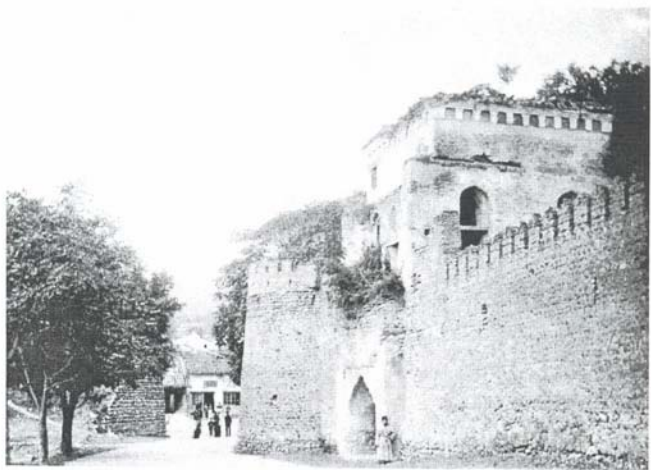

თელავი. XX ს. I ნახ.

საჭიროა აგრეთვე მიეწეროს წელის სამმართველოს რწმუნებულს საქართველოში, რომ არქეოლოგიური აღმონენებისას, ამ მიდამოებში შექერდეს მუშაობა, სათანადო სპეციალისტის ჩასვლამდე. და ისე არ ხდებოდეს, როგორც ეს ამ სამმართველოს მიმართვაშია აღნიშნული (№1030), რომ მათ თანამშრომლებს ევალებათ მარტოდმარტო „თვალყური აღუენონ, რომ ნიუტები დაკარგული არ იყოს“.



სიძველეთა დათვალიერება მე ბოდბიდან მომიხდა, ბოდბეში მონასტერი დაკეტილია, დაცულობით დამკამაყოფილებელ მთაბეჭდილებას ახდენს, მხოლოდ საეკლესიო ნაკვები, სიძველისა და სინქსტეში დების გამო, უახროდ [ფუჭდება]. საჭიროა ისინი ან მოქმედ ეკლესიას გადაეცეს ან შესაფერისი რეალიზაციით მოხმარდეს სიძველეთა დაცვის საქმეს. აქვე ვნახე ხელსაქმე მონახუნებისა, რომელთა უმრავლესობა სამუხეუმო მნიშვნელობისაა და ხასურველია წამოღებულ იქნეს თბილისში.

თელავში ყოფნის დროს დავათვალიერე ბატონის, ვახვახიშვილების და ვგრეთ წოდებული კვირიკის ციხე-გალავნები. მათი მდგომარეობა ამჟამად თითქოს სანუგეშოა, მაგრამ არსებითად რომ საქმის ვითარებას შევეხეთ, მათი დაცულობა არც დროით, არც გარეშე ძალისაგან, დამკამაყოფილებლად ვუღარ ნათვლება. მაგალითად, საქმე ეხება ბატონის ციხის მეორე წყება ბურჯების რიგს, რიცხვით სამს, უკანასკნელ მოპოკანებს ამ მეორე წყებისას. თელავის აღმასკომს გადაუწვევია ქუჩის გაყვანა აბანოსკენ ბატონის ციხის ჩრდილოეთის მხრით, რის გამოც ეს მეორე წყების სამი ბურჯი მოშლილი უნდა იქნეს. უკვე დარღვეულია და ჩემი იქ ყოფნის დროს დაშალეს ის სახლი, რომელიც აქ იდგა ციხის კედელთან, სადაც არის ჯერი ბურჯებს მიადგება. მე ყოველ შემთხვევისათვის ფორტოგრაფიულად გადავიღე ბურჯები და წერილობით მივმართე [თელავის აღმასკომს] როგორც სიძველეთა კომიტეტის წევრმა და მუხეუმის რწმუნებულმა, ასეთი აქტის დაუშვებლობის შესახებ და მიუთითე № 95 დეკრეტის პირველ პუნქტზე.



კახელი ქალი. XX ს. II ნახ.



კახელი მამაკაცი. XX ს. II ნახ.

აქვე უნდა აღინიშნოს, რომ ციხის გალავანში მდგარი კარის-ღუთისმშობლის მიძინების ეკლესია ინგრევა, სანამ მორწმუნეებსა და აღმასკომს შუა გრძელი დავაა იმის შესახებ, შეიძლება თუ არა ეს ეკლესია არსებობდეს, დაინგრეს თუ არა, ამასობაში თვით ძველი თანდათან ირღვევა და ინგრევა.

ციხის დასავლეთის კედელთან მდგარი სომხების ძველებური, ჩინებული ეკლესია უკვე დანგრეულია.

ღვთაების ეკლესიის მდგომარეობას არა უშავს, მხოლოდ აქ სამრეკლოზე თუნუქი გადარღვეულია და წვიმისაგან დაუცველია.

ეკლესიაში რამდენიმე ღირშესანიშნავი სიძველეა: ნიკოლოზ ხასწაულ-თმოქმედის ხატი, 1856 წ. თარიღით, ადგილობრივი ქსოვილის ნიმუშები და სხვა. ეს ეკლესია ითვლებოდა რუსიშვილების

საგვარეულოდ, სამხრეთის კარების ზღურბლად ზაქარია სიღამონიძის სამარეა. ამავე ეკლესიაში, ჩემი აზრით, საყურადღებოა მე-19 საუკუნის ეკლესიის კრებულის წიგნი.

კვირიკეს გაღაღანში სომხების ეკლესიაა, საკმაოდ კარგად დაცული. აქ აღმოჩნდა სიძველე: ზიარების ჭურჭელი 1853 წლის თარიღით, ვერცხლისა და ქართული წარწერით, რომელიც ჩვენს რწმუნებულს გადაუცია ეკლესიისათვის სახმარებლად. გადმოცემით, ეს ეკლესია ერეკლე II-ს უნუქნია სომხებისათვის და იმ დროიდან სომხების ხელშია. სამხრეთის კარებთან, გარედან, საფლავის ქვაა, ქართული წარწერით.

პირველ ივნისს შემთხვევა მომეცა უდელბთან გაუმზავრებულიყავი თელავიდან გაღმა მხარით. გზადაგზა სიძველეების მიმოხილვას ვაწარმოებდი. პირველად ნაქალაქარ თარსაგალავანში შევჩერდი. აქ დიდძალი ძველი შენობებია. არის ნაშთები ქულბაქების, აქვეა რღვეული ეკლესია-ბაზილიკა, რომელსაც დასავლეთის კარებზე, მთლიან ქვაზე, სამეწოვანი წარწერა აქვს: სომხური, ქართული (მხედრული) და სპარსული.

ქართული წარწერა ასე იწყება: „ჟ. მე ფრიად ცოდვილმან... აღვაშენე კარს ეკლესია ესე ყოვლად... პატრონითა აღუქსანდრისა წელს მეოცდამესამეს ექვსა მის...“

აქ თავისთავად ერთი საკითხი იბადება: ეს ეკლესია ცუდ მდგომარეობაშია დღეს და ხვალ შეიძლება კედლები ჩამოეგრეს, მაშინ წარწერა უთუოდ დაზიანდება და დაიშხერევა. უმჯობესი იქნება ახლავე მოუაროთ წარწერას. წარწერიანი ქვა მუზეუმში გადავიტანოთ, თუ შეუძლებელია ეკლესიის გამაგრება. სამწუხაროდ, წარწერის ფოტოგრაფიული გადაღება ვერ შეუძელით.

გზა განვაგრძეთ. ენისელში ვნახეთ მთავარანგელოზის ეკლესია. გრემში დავათვალიერე შესანიშნავი ციხე სამხართულიანი, წინებული აღნაგობის. კოშკებისა და ციხის სახურავი გადაგლეჯილია, სახურავი ერთგან სრულად გადახსნილია და წვიმა დაუბრკოლებლივ ნადის. ეს ციხე იშვიათი ძეგლია, საჭიროა გადაიხუროს და დაიცვას.

ციხის ჩრდილოეთის მხრიდან სამრეკლო დგას. სამრეკლოში სამი ზარი ჰკიდია. ერთი მეტად ძველია, ახლავს წარწერა ირგვლივ ორ სტრიქონზე: „ჟ. მე ფრიად ცოდვილმან ნეკრესელ მიტროპოლიტმან იოანემ შემოგწირე ესე ზარი ნეკრესთა ღთს მშობლის წა დიდსა ეკლესიასა: სულის ჩემისა ნც გამოსწირს ჩემთა ცოდვათათვის იგიმც განიკითხება: ვინც აღმოკითხვედეთ შენობას ჰყოფდეთ გვედრებით: ქს უღვ“. კარგი იქნებოდა ამ ზარის შენახვა მუზეუმისათვის.

მეორე ზარი, წარწერის მიხედვით, შეწირული ყოფილა სამების ეკლესიისათვის, თარიღით „ჩუნთ“, მესამე წარწერა უფრო ახალია.

თვით ეკლესია წინებული, გუმბათოვანი – ამჟამად ცუდ მდგომარეობაშია. ორი-სამი კვირის წინ შიგ ცხვარი ჰყოლიათ შერეკილი, გუმბათის თუნუქი გადაუგლეჯიათ და წაუღიათ. არადა რა ძეგლია. კედლებზე წინებული ფრესკები, უხუნი ფერებით გაკეთებული, ბერ-



ძნული წარწერებით უმრავლესობა. წმინდანთა სახეები საშინაოდ დასახინრებულია. დასავლეთის კედლის მარჯვენა მხარეზე დახატულია კტიტორი - მეფე გეორგიონში და ძვირფას ტანსაცმელში, სახე მასაც დამახინრებული აქვს.

გარედან აღმოსავლეთის კედელზე, ისე როგორც გალავანში, აღაყაფის კარებზე ფერადი ქვებია ჩასმული.

ციხესა და ტაძარს ყურადღება უნდა მიექცეს.

ყვარლისკენ მიმავალ გზაზე ქალიაყვანას გორი შეგვხვდა, მის შესახებ საინტერესო ღვეგნდა ჩავიწერე. გავიარე კულიგორის ადგილი, მივედით ყვარელში. პირველ ყოვლისა დავათვალიერე ციხე ორპირი გალავანით და ვნახე საკვირველი ჭა-ორმო.

დავათვალიერე ილიას სასახლე „კოშკი“. კოშკში ამჟამად სამკითხველოა გაძარბული. კოშკის ქვედა სართულში ცხოვრობენ. სასახლეში, სადაც ილია დაიბადა, ქალთა წრე და საღამოს სკოლაა. დარბაზი ფიცრულითაა გადაკედლილი. მარანის სამი კედელი დარღვეულია, ხოლო მეოთხე - უკანასკნელი, სახალხო სახლის ერთ-ერთ კედელადაა გამოყენებული.

ყოფილ ჭავჭავაძიანთ ეკლესიაში, რომელიც ძველი ეკლესიის ადგილზე აგებულია 1896 წ., დასავლეთის კედლის შიგნით მარმარილოს ქვაა ჩატანებული წარწერით: „აქა შთაიბნა მტვერი თა დი პაატ ჭავჭავაძის კენიან პელე ხოლერისაგან საღმობიენ დამტვევებელსა საყვალსა ასულსა და სამთა ძეთა. მხილველთაგან შენდობის მოქვესა წულე წელსა“.

მეორე ასეთი ქვა ამავე კედლების მარჯვენა მხარეზე ამჟამად ამოღებულია და მისი მოპოვება შეუძლებელი შეიქნა. ამავე ეკლესიაში, რომელიც კომკავშირის კლუბად არის გადაკეთებული, ჩვენ ეთნოგრაფიული საგნები ვნახეთ. სახეღობორ, კაჟიანი თოფები, მუზარადები, ნაჩქანი, ფარი, სამკლავები და სხვა, რომელთა წამოღება გადავწყვიტე. მაგრამ კლუბის თავმჯდომარემ არ დაგვანება. ეს ნივთები თელავიდან მოწერილობის შემდეგ გაღმოგვიგზავნეს და ამჟამად მუზეუმშია დაცული. ამავე ეკლესიაშია W. Morgensterნი-ის 1893წ. პარიზში ყალბით დახატული დიდი ზომის სურათი - ქრისტე გეტხემანის ბაღში. საჭიროდ მიმანია ამ სურათის დაცვა და მუზეუმისათვის გადაცემა.

ყვარლიდან 3-4 ვერსის მოშორებით ყვავის ეკლესიაა, რომლის შესახებ ღვეგნდა არსებობს. ის ჩვენ ჩავიწერეთ. აქვეა ნეკრესი-ლომტახის სალოცავით, შობა-ღამის შესაწირავი. ღორის კულტი გამოწაკლისს შეადგენს მთელ კახეთში.

4 ივნისს დავათვალიერე ვარდისუბნის ტაძარი. საეკლესიო წიგნებს შორის ხუცურად ნაბეჭდი ქართული გრამატიკა აღმოჩნდა მე-19 ს. პირველი მესამედის.

მეორე დღეს ვიყავი რუისპირში, სადაც დავესწარი დღეობა-დავითობას. აქ დავათვალიერე მოქმედი ეკლესია, პატარა ბაზილიკა, სრმხების ეკლესია - ამჟამად კომკავშირის კლუბი. ეკლესიისათვის გადაუხდიათ გუმბათი. ვნახე დანგრეული ეკლესია კვირაცხოვლისა.

აქ დაბლა ვრთა ხატები ქართული წარწერებით მე-19 საუკუნის
ეკლესიასთან დგას დიდი კაკლის ხე. ხალხი სწორედ აქაა თავს
მოყრილი. ეკლესიის ახლო მდგარა უსარმაზარი თელა 300-400 წლისა,
რომელიც სოფლის მთავრობას წელს მოეჭრია სამთარში. თელის
განაჭერის დიამეტრი ექვსი მეტრია. აქვე დგას ორი აკაკი.

ასევე უკაფიათ უსარმაზარი თელები ამ სოფლის ზევით მონას-
ტერში.

იყალთოში ვარ. გარეგნული შეხედულებებით ღვთაება კარგ
მდგომარეობაშია. იყალთოში ეკლესიაში შესვლა კუდარ მოვახერხე.
ვინაიდან თემის თავმჯდომარე, რომელსაც გასაღები ექონდა, სოფელში
არ იყო. ამ ეკლესიის აღმოსავლეთის კედელზე ჯვრებია ამოღარული
ასომთავრული წარწერებით; ჩრდილოეთის კედლის დასავლეთის
ნაწილში, ზემოთ, ფერადი ქვაა დატანებული, ქანდაკებითა და ორნა-
მენტებით. აქვეა სტოა ჩრდილოეთით, როგორც სამხრეთითაც. პატარა

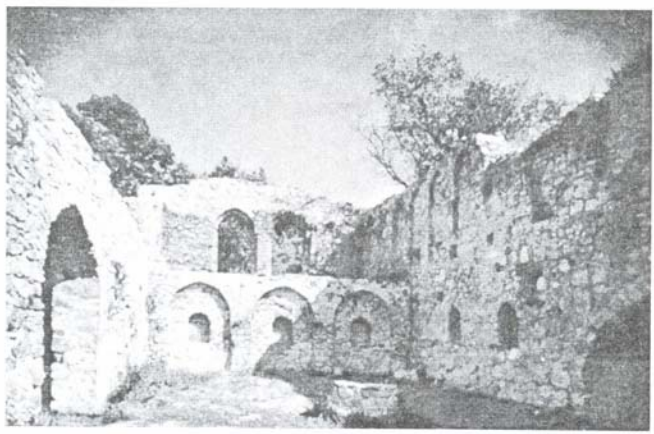

იყალთო, აკადემიის შენობის შიდა ხედი

ბაზილიკა სამხრეთის სტოასთან სამფანჯრიანია და შესავალი ჩრდი-
ლოეთის მხრიდან აქვს. მესამე ბაზილიკა ეკლესიის ჩრდილო-
აღმოსავლეთითაა. აქ მე-19 საუკუნის დასაწყისის ქართული ხატია
წმინდა გიორგის. გალავანში დიდი ცაცხვი დგას.

იყალთოს აკადემიის ნანგრევები გრანდიოზულ შთაბეჭდილებას
ახდენს. თუმცა ის უკვე ნახევრად მიწაშია. კარგი იქნებოდა ეს შენობა
მიწიდან გაგვენთავისუფლებინა და დაგვეცვა.

ვახუშტის ცნობით, ღვთაების მიდამოებში 59 ეკლესია იყო და
მართლაც გარშემო დიდძალი ნანგრევებია ეკლესიების. სოფლის
მისაველში ერთი საინტერესო, მეტად ძველი ეკლესიაა, რომელიც

ასევე ნახევრად მიწაშია ჩაფლული, თაღები ჩამონგრეული. აგებულია რიყის ქვისაგან. აღმოსავლეთის კედელზე ფანჯრებს თოქის ორნამენტი ჩასდევს.

5 ივნისს ჩვენ უკვე ზემო ხოდაშენში ვიყავით. როგორც ლიტერატურიდან ვიცოდით, აქ მეტოქი იყო ჯვარის მონასტრისა. ვნახეთ ხარების ეკლესია, ციხე-კოშკი და წინანდელი მარანი, რომელიც ახლა სხვა დანიშნულების შენობად არის გადაქცეული. ხარების ეკლესიაში აღმასკომს დაუგროვებია სიძველენი ყველა მახლობელი ეკლესიიდან. აქ ხატებს შორის არის საინტერესო სიძველენი და ნაბუკდ წიგნებშიც ბევრი ურევია მე-18-19 საუკუნეების ეგზეგეტიკები. ამ ნივთებიდან აღმასკომი არიგებს ნივთებს ნებადართული ეკლესიებისათვის. საჭიროა ერთხელ კიდევ გადარჩევა ამ ნივთების და დაცვა, თორემ შეიძლება ეს ჩვენი განძეულობა პაპიროსის ქაღალდად დაიხარჯოს. ერთი ასეთი შემთხვევა ჩემს თქალწინ მოხდა. აღმასკომის წევრმა, რომელიც თან მახლდა, ამ წიგნებიდან ფურცლები ამოგლიჯა და პაპიროსის ქაღალდად დაგლიჯა. გთხოვთ ამ ფაქტს განსაკუთრებული გულისყურით მოჰკიდოთ. ეს დროის გავლენაა და შეგნებით უნდა გადავლახოთ იგი, თორემ სულ წაიშლება ჩვენი ისტორია.

ხოდაშენიდან ჩარეკალით (ხოდაშნის ხევის ხევით) ახალ დაბაში გადავედით, სადაც ვერსის სიმორეზე მაღალ გორაზე ეკლესია შეგულებოდა, სახელდობრ საჩინო, რომელიც ლიტერატურაში არ სახელდება. ინტერესს აძლიერებდა ის გარემოება, რომ ხოდაშენში მოთხრეს, ამ ეკლესიაზე წარწერები არისო. მეტად ძნელი გზა-ბი-



ქიხიყის ეთნოგრაფიული ექსპედიციის მონაწილენი: ს. ბულუკაძე, ვ. ბარდაველიძე, გ. ჩიტიია და სხვები. 1961 წ.

ლიკით ავედით ეკლესიასთან. ადგილი მართლაც საჩინო გახლავთ, თვით ტაძარი კი დიდებული, შემოსილი იგი, როგორც აქაურები უწოდებენ, შირიმის ქვისაგან (სორსლებიანი). გუმბათი ჯვარის ტიპისა, გუმბათზე გადასავალი ტრამპების საშუალებითაა გაკეთებული. გუმბათზე შიგნიდან

კობეა გაკეთებული. შიგვე ყრია კანკელის სვეტების ნაწილები საღა ორნამენტებით. ჩრდილოეთით დიდი ზომის სტოა აქვს მიშენებული,



ისიც შირიმის ქვით შემოსილი. ფანჯარა ორი აქვს, სადა გეომეტრიული ხაზების ორნამენტით. აღმოსავლეთის კედელზე უხარმაზარი ჯვარი გამოხატული. ჯვარი ამობურცულია. დასავლეთით ოთხი ფანჯარა აქვს, ჩრდილოეთით და სამხრეთით კი - 2-2. ამქამად გუმბათის სახურავი და ყელის ნაწილი ჩამონგრეულია. შერჩენილია მხოლოდ სამი ფანჯარა გუმბათის თორმეტი ფანჯრიდან. საჭიროა, ამ იშვიათი ძეგლის დასაცავად ზომების მიღება. ეს დარღვეული ეკლესია დღესაც მოქმედი. ქართველები აქ დღეობას იხდიან ყველიერის ხუთშაბათს, ხოლო ოსები ახალკვირამაღს საღმრთოს ასრულებენ. ოსების თქმით, თუ საღმრთო გადახდილი არ იქნა, იმ წელს უთუოდ ყანებს დასეტყვავსო.

წარწერები ეკლესიას აღარ შერჩენია ერთის გარდა. როგორც ქართველები, ისე ოსები ადასტურებენ, რომ აქ ბევრი წარწერა იყო. ოსები ქართველებს აბრადებენ ამათ დაშადესო, წარწერებიანი ქვები ამოიღესო. ქართველები კი ოსებს, „ეს ოსების საქმე არისო“.

ყოველ შემთხვევაში სტოას ჩრდილოეთის კედელში შიგნიდან აშკარად ეტყობა ორი ქვა ყოფილა ჩასმული წარწერით. დღეს ეს ქვები აღარ არის. გადმომცეს, რომ სტოაში კარის ჩარჩოს თავში ფიცარიზე წარწერა იყო. მაგრამ დღეს ეს ფიცარი უკვე გამქრალია. საბუნდუოდ, ერთი წარწერა მაინც შენახულა. ამის მიზეზი ისაა, რომ იგი მეტად მაღლა ამოჭრილი, ასე ექვსი საკენით მიწის პირიდან, ადამიანის ხელი ვერ მიუწვდება. მე იძულებული გავხდი აქვე მახლობლად მდგომ ხეზე ავცოცხებულეიყავი და იქიდან გადმომეწერა. წარწერის პირველი ორი სტრიქონი კარგად არის შენახული, მეორე და მესამე სტრიქონების ბოლოები გადაშლილია, უფრო მეოთხესი, მაგრამ აქაც ასოების მოხატულობა ცხადად ჩანს. აი, ეს წარწერა.

Р: ПѠА: ѠС 4АѠѠ:
 РѠѠА: ПС: Ѡ4А4
 ѠА ѠѠ 747 Н 274С
 С ѠАА С4С СС47Н1С

ამავე ეკლესიის მახლობლად ქვემოთ, ჩრდილო-აღმოსავლეთისაკენ, დაბურულ ტყეში ნახევრად მიწაში ჩაფლული პატარა ეკლესია დგას, რომელსაც მინაშენები აქვს სამივე მხრიდან. ეს ეკლესია ბზობის სახელისა უნდა იყოს. ეკლესია მოხატული ყოფილა, მაგრამ სუროს ვერე დაუხლართავს კედელი, რომ სურათები ძლივსდა მოჩანს. წარწერები ასომთავრულია, მაგრამ აღარ იკითხება. აქვე ვიპოვეთ ქვის ნატეხები ასომთავრული წარწერით; ნაწილები შევაკოწიწეთ და ასეთი ტექსტი შედგა:

ქუჩის
სკოლის
სკოლის
სკოლის:

6 ივნისს დაგბრუნდი თელავში. ჩემი მოგზაურობა ძალიან ხანმოკლე იყო ისტორიული ნაშთებით მდიდარ ასეთ კუთხეში. კახეთი საქართველოს ისტორიის ამსახველი ძეგლებით, ეკლესია-მონასტრებით, ციხე-კოშკებით ნამდვილი მუხეუმია, რომელსაც განსაკუთრებული ყურადღება და პატიონობა სჭირდება. დღევანდელი მდგომარეობა ავლენს გარკვეული პირების მიერ ძეგლისადმი უგულისხმეო დამოკიდებულებას. ისინი ეკლესია-მონასტრებს უუურებენ მხოლოდ როგორც რელიგიის საყრდენს და ისწრაფიან მისი განადგურებისაკენ. საჭიროა კი, მათ შევხედოთ როგორც ჩვენი ისტორიის ნათელ ფურცლებს, ჩვენი წინაპრების მიერ ნაანდერძვე განძს, რომელიც ასევე სათუთად უნდა შევეუნარწუნოთ შთამომავლობას.

რა გამოააშკარავა ჩემმა მოგზაურობამ სიძველეთა დაცვის საქმეში.

ა) პირველ ყოვლისა უნდა აღინიშნოს, რომ გადაუღებელ საჭიროებას წარმოადგენს მაზრაში არსებულ სიძველეთა სრული რეგისტრაცია. სიძველეთა ის სია, რომელიც სიძველეთა კომიტეტის რწმუნებულს შეუდგენია, სრული არ არის და ამასთანავე ცალმხრივია. გამოტოვებულია პირველხარისხოვანი ძეგლები. არასწორად არის შეფასებული ძეგლის მნიშვნელობა. სრულიად არ არის ყურადღება მიქცეული შეწირულ ტყეებზე, მღვიმე-გამოქვაბულებზე, ნაქალაქარებზე, რომლებიც ასე ბევრია მაზრაში.

საჭიროა სოფლების მიხედვით აღირიცხოს ყველა ძეგლი, მოქმედი

თუ უმოქმედო; განსაკუთრებით ნასოფლარებში საჭიროა ძეგლების აღრიცხვა, ისინი ხომ განწირულნი არიან დასადუჰად. რაც გადარჩენილია, მას მაინც მოუუაროთ. ამასთანავე, ძეგლი უნდა აღიწეროს. სახურ-



კახეთის (აკურის) ექსპედიციის მონაწილენი: ჯ. რუხაძე, ხ. წერეთელი, ა. ლეკიაშვილი, ღ. გაბუნია. 1963 წ.



ველია აღნიშნული იყოს ზოგადად მაინც, რა ფორმისაა ძეგლი (ჯვარი, ბაზილიკა), რა მდგომარეობაშია, ფრესკოვანია თუ არა, წარწერები არის თუ არა და სხვა.

ამისათვის ცენტრმა რწმუნებულის სახელმძღვანელოდ ინსტრუქციები უნდა გადაგზავნოს.

ბ) სიძველეთა დაცვის საქმე არ არის წესრიგში. მაგ. ზემოხოდაშენის ხარების დაკმეტილ ეკლესიაში, იყალთოში და სხვაგან. სხვადასხვა ეკლესიებიდან გადმოტანილ ნივთებს არ ახლავს პასპორტისაცია. მოქმედ ეკლესიებს უნდა დაუბრუნდეს თავისი ნივთები, ხოლო დაკმეტილი ეკლესიების ნივთები უნდა ჩაბარდეს მუზეუმს. სხვანაირად მისი დაცვა, მოვლა შეუძლებელია თანამედროვე ადგილობრივ პირობებში.

გ) საჭიროა, რომ სიძველეთა ამოკრების და დაცვის გარდა, ყურადღება ექცეოდეს არა მარტო საეკლესიო ნივთებს, არამედ ეთნოგრაფიულ საგნებს, რომელიც წვეწვს თვალწინ ქრება ყოფიდან.

დ) ბევრ ძეგლს მეტი მხრუნველობა სჭირდება. დროზე შეკეთება, თორემ ახლო მომავალში ისინი მთლიანად დაინგრევიან.

ე) რწმუნებულთა ინსტიტუტის ძირითადი უჯრედების მოწყობა უნდა ხდებოდეს შერწყვით და მოფიქრებით. ყოველ შემთხვევაში არა ისე, როგორც ამჟამად არის, როდესაც ადგილზე დანიშნულმა რწმუნებულმა არც კი იცის თავის მოვალეობა და, რაც მთავარია, არ ესმის ამ საქმის მნიშვნელობა.

ვ) განსაკუთრებული ყურადღება უნდა მიექცეს №95/247 წ. დეკრეტის ცხოვრებაში გატარებას, სამაზრო აღმასკომების და თემალმასკომების მიერ. ხოლო თელავის აღმასკომს ახლავე მიუთითოს, რომ სიძველეთა დაცვის კომიტეტის ნებართვის გარეშე არ დაშალოს არც ერთი ისტორიული ძეგლი (ეკლესია-მონასტრები, რომლებიც კეთდება სპეციალურ დაწესებულებებად, სადგომებად საქონლის გასაჩერებლად, ზოგიერთს საერთოდ შლიან და იტაცებენ საამშენებლო მასალად და ა.შ.) და მათ შორის სასწრაფოდ შექერდეს საბატონო ციხის მეორე წყება კოშკების ნგრევა თელავში.

ზ) საჭიროა უფრო ცოცხალი კონტაქტის დამყარება რწმუნებულსა და სამაზრო აღმასკომს შორის; რწმუნებულის აზრის გათვალისწინება სამაზრო აღმასკომების მიერ.

ჯერჯერობით მუზეუმის დაარსება ადგილობრივ, როდესაც წვეწვ ცენტრშიც კი არ გვევას სამუზეუმო საქმის მცოდნე მუშაკები, არ მიმანია მიზანშეწონილად. საჭიროა რწმუნებულთან დატოვებული კოლექციები გადმოტანილ იქნეს ტფილისის მუზეუმებში.

თ) საჭიროა მიეწეროს თელავის აღმასკომს, რათა ჩამოერთვას ყვარლის კომკავშირს და გადმოგზავნოს ტფილისის მუზეუმში მათ ხელში არსებული იშვიათი კოლექციები, მათ შორის ხმალი „ტფილისის გორდა“ და კაჟიანი თოფი ოქროს ზარნიშით.

ი) გადმოგზავნოს რწმუნების ბარათები ალაზნის არხზე მომუშავე რწმუნებულს, არქეოლოგიური ნაშთების აღმოჩენაზე კი დანიშნოს თვითრად ერთი თუმანი (პირველი აგვისტოდან).

კ) მიღებულ იქნეს ზომები ძეგლების განადგურების, გადაკეთების, დაშლის ან მიშენების, წარწერების გადაფხევის, წარწერებიანი ქვების



გატანის, ფრესკების გადათეთრების, საფლავის ქვების სამშენებლო-გამოყენების, საეკლესიო ნივთების, მათ შორის ხატების, გადაყრანადგურების წინააღმდეგ, თუმც დაფიქსირდა მორწმუნეთა გარკვეული თაოსნობა, რომელნიც მათი გადარჩენის მიზნით ოჯახებში მიაქვთ და მალავენ ხატებს, ბარძიმებს და ა.შ. ეს შემთხვევებიც არ არის სასურველი სიძველეთა დაცვა-შენახვისათვის. საჭიროა ამ ნივთების მოძიებაც და მათი მუზეუმის საცავებში დაუნჯება.

დღეს რისი გადარჩენაც შეიძლება, ხვალ უკვე დაკარგული იქნება. გადასარჩენი კი ძალიან ბევრია. ეს ჩვენი კულტურაა, ხალხის მიერ ათასწლეულებს გამოტარებული. საჭიროა განსაკუთრებული ყურადღება მიექცეს კახეთს, იმიტომ, რომ აქ არის თავმოყრილი ყველაფერი საუკეთესო და იშვიათი, რაც კი ჩვენ ხალხს შეუქმნია.

ამონაწერები საველე დღიურიდან

25 აგვისტო ქ. თელავი

ვიყავით დილით თელავის სამხარეთმცოდნეობის საზოგადოების მუზეუმში. [მუზეუმში] ჩანასახ მდგომარეობაშია: გამოფენილია სამი ახალი კარადა არქეოლოგიური მასალით, დიაგრამებით; ცალკეა ეთნოგრაფიული მასალა, ძველი წიგნები, ხატები; საჭიროა მუზეუმისათვის წესდების შემუშავება, შეგროვილი მასალის კატალოგიზაცია, კოლექციის შეგროვების წესებისათვის სახელმძღვანელო მითითებები.

ჩვენი მარშრუტია: შრომა, ვანთა, წინანდალი, კურდღელაური, აწყური, ახმეტა, დუის სოფელი, ზემო ალვანის თემი, მადრანი, ნაფარელი, ენისელი, შილდა, ყვარელი, ახალ-სოფელი - ძველი გავაზი.²

ვიმუშავე მეჭურჭლეობაზე იაგო მეჭურჭლე და არუთინ ბიჭიკოვთან



გ. ნიტაია (მარცხნივ) ძველი ნასახლარის აზომეისას. სოფ. შრომა

(უსტაბაში). ჭურჭლის სახეობებია: ჯამი, კოკა, ღიტრა, ხელადა, ჩარექა, ტოღია, ქილა, ჭიჭილეები, ხელნაფი, დვინის ჯამი, სამარილე საწველები, დვინის თუნგი, სახაშე, ერბოს ქილა, თადარი. თიხაზე სამთარში არ მუშაობენ. იწყებენ გასაფხულზე და ამთავრებენ

² თუ მოვახერხე დიდი სურვილი მაქვს ჩიხვილოს დათვალიერებისაც.





შეპოღვამის დასაწეისში - ხექტემბერს. ძირითადი მასალაა აღიღობრივი თიხა, ურევენ ალაზნის შლამს. წერნაქი მოაქვთ პირიქითიდან - მარტყოფი, ხაშში. ნიკო მარგალიტაშვილმა (ხელოსანი 35 წლის) აღნიშნა, რომ თიხა მოაქვთ იყალთოდან და ურევენ 1/3 ღამნარევი აგურის თიხას.

გავრცელებულია კრამიტის წარმოება. ამისათვის ადგილობრივ გამოიყენება: ღაზგა, ყაღიბის ფურცელი, ხელის გასამელი (ფიცარი), ქობუნა, საფხეკი, შლამი ჩვეულებრივი. მზადდება ჩვეულებრივი და საყურანი ან კბილებიანი კრამიტი. კრამიტის ქურა ჩვეულებრივია, ქვევრის - თადიანი. ქურა შედგება: ქურის ყელის, საღარისა და თადებისაგან. ქურის კარები აღიხით იღესება.

სოფელში გვხვდებიან მეჭურჭლეები, ღურგლები, მჭედლები, ხეხე მომუშავენი; კეთდება ურმის თვლები. ცალკე ხელოსნობენ - სააგურე, საკირე, სათორნე, საკრამიტე, საქვევრე ქარხნებში. სააგურე ერთი ქარხანაა, საკირე - 3, სათორნე - 1, საკრამიტის და საქვევრის თიხა შემოაქვთ.

თიხის რამდენიმე სახეობას გამოყოფენ:

1. შავი თიხა - ჭურჭლისათვის, 2. ყვითელი თიხა - ჭურჭლისათვის,
 3. ღამნარევი - ქაშანურისათვის, 4. მტრეღა თიხა - თორნეებისათვის.
- თიხის ამოღება ხდება ფენა-ფენად. გაიშლება კაღოზე, უნდა გახმეს მზეზე, ცოტა ნიავიც უხდება. წვიმის დროს უნდა შეგროვდეს. ადგილობრივ გავრცელებული ჭურჭლეულიდან დავამოწმეთ:

1. ღიტრა - ქუსლიანი, წითელი ღიტრა და თეთრა ღიტრა - როცა დაჭრელებული არ არის. ღიტრა არის პირგანიერი და ყელვისწრო.

2. ხელადა - ქუსლიანი, არის წითელი ხელადაც. ნადის რვა წაის ხტაქანი.

3. ჩარექა - ქუსლიანი, ნადის 1/2 ხელადა
ნახევარი ჩარექა - ქუსლიანი, ნადის 1/4 ხელადა
თუნგი - ნადის ორი ხელადა

4. ჩაფი ვოხაური, ნადის 9 ხელადა

5. ვოხაური - ნადის 2 1/2 ჩაფი

6. საპაღნე - ნადის 30 ჩაფი

7. სურა - არის თეთრი და წითელი პირი. წერილი ყელი დაბლა განიერდება

8. კოკა

9. ქილა - ორყურა

10. ქილა - ცალყურა, დაჭრელებული¹

11. საღუღარი, კოჭობი - ორივე საღუღარი.

12. ჭიჭილა

13. მარანი

მეჭურჭლეები 24 ივნისს არ მუშაობენ. საღვთო იცოდნენ მისში. „მთხრობელი ვანო დავითის ძე მარუაშვილი, 70 წლის: წინეთ აკეთებდა მეჭურჭლე უზრფუშად ქილას. იმ დროს ივანე

¹ დაჭრელება წერნაქით უფრო გარეკახეთში იცოდნენ: ხაშში, პატარსულში, ნორითში.



კერამიკული ნაწარმი. ბოლბე

ნათლისმცემელს მოსდევდნენ ურიფი თავის მოსატრედად. სირბილის დროს შეხვდა მეჭურჭლეს ქარხანაში და უთხრა: მე სად დაგმალო, აქ ქარხანაა სხვა არაფერიო.

— გადასტყერი კოკა, ჩამხვი შიგ და დამაფარეო. მეჭურჭლემ ჩასო კოკაში. გააკეთა ყურიც, შეაბა, გააშრო, კაცი შიგ დაავიწყდა. რო-

დესაც სწავდა, მაშინ მოაგონდა და შეწუხდა. ხმა შემოესმა არა მიშავს რაო, შეუკეთე, ნუ გეშინიაო. როდესაც ამოვიდა კაცი განთავისუფლებული, თან ერთი კოკა ოქროსი ამოაყოლა და დალოცა: „რადგანაც შენ ესეთი სიკეთე მიყავ, ქურიდან ერთი კოკა ამოგივიდეს ოქროსიო“. ამის მერე ყოველთვის ამოდიოდა ოქროს კოკა, მაგრამ მოდგამს არ უხევენებდა და იპარამდა ჩუმად. იესო ქრისტემ ეს რო გაიგო, გამოსაცდელად გაუამხანაგდა. იმასაც დაუმალა. სამაგიეროდ მან დასწყველა და ოქროს კოკაც გაქრა“.

ლეგენდის მეორე ვარიანტი. მთხრობელი მ. ყავლაშვილი.

„ივანესთვის თავი რომ მოუკვეთიათ, თავი გაგორებულა. ის წყულებიც თან მოსდევდნენ და უნდათ მოკლან. თავი მოგორავდა და იმახდა: „ამას ვამბობდი, თავგატეხილიც ამას ვამბობ, რძალი მაზღს არ უნდა ერგოსო.“

თავს უგორებია, უგორებია და მეჭურჭლესთან მიგორებულა. უთქვამს, დამმალეო.

— აბა რა გიყო, სად დაგმალო, კოკას მეტი არა მამბადიაო.

— ის კოკა გადასტყერი და შიგ დამმალეო.

ზორკუშაც მაშინ განჩნდა, თორე ვერე უკეთებით მოლიანად. მეჭურჭლემ ასე მოიქცა, შასულან ეს წყულები და მოუკითხავო.

— აქ რო თავი შემოგორდა რა იქნაო.

— აბა თქვენც აქა ხართ და მეც. მე ჩარხზე ვზივარ, თქვენ ნახეთო.

იქით მეხლნენ, აქეთ მეხალნენ, ვერაფერი ნახეს და წავიდნენ. მეჭურჭლემ ყურიც მიაბა; ამ დროს დაავიწყდა, რომ ცეცხლი გაძლიერებულიყო და კიდე შეუკეთა, თავმა ამოსძახა:

— შეუკეთე ნუ გეშინიაო.

იმ კოკას ცეცხლი აღარ მაუდგა. მერმე უთხრა:

— მეც მეჭურჭლეობა ვიცი, ერთი ქურა გააკეთოთ სანახევროდ.

ეხლა ქურა რო გააკეთეს, შენს წილში რა მოგცეო. როგორც იყო მოზავდნენ.



ძველი ქვეყნის

როცა ამოლაგეს ორი ოქროს კოკა იყო. ოსტატმა გადამაღლა.
- სხვა არა არის ოსტატო?
- არაო

- დაგწვევლო, როგორ დაგწვევლო. ხო? დიდი პქონდეს და ბარაქა ცოტაო. მე არც შენი ჭურჭელი მინდა, არც არაფერიო. მე გცადე. როგორი კაცი ყოფილხარო. ის ჭურჭელიც შენი იყოს და ის ოქროსიც, თუ რამეს გიშველისო.

ამიტომ ვიცავთ პირიანობას. უხტაბაში რო შეგირდს გაზრდის, ერთი ხილა უნდა გააწნას და დალოცოს: „პირნათელი ხელოსანი იყავ. არ გარყვნა ხელობაო.“

26 აგვისტო, შუამთა. დილიდანვე შუამთაში ავედით. დავათვალიერე ახალი შუამთა. შესავალ კარის ჩარჩოზე კახეთის მეფე ერეკლე II-ს წარწერაა ეკლესიის განახლების შესახებ: შივნით,



ახალი შუამთა

ქთევან დედოფლის მიერ მისი აგების შესახებ კირიონის ცნობა.

აქ არის საფლავები ალექსანდრე ჭავჭავაძისა და გარსევან ჭავჭავაძის მეუღლის. აქა-იქ შერჩენილია ფრესკები: კახეთის მეფე ლევანი მეუღლითურთ და ძით, ისტორიული ნივთებიდან შერჩენილია ერეკლეს მიერ შეწირული ღამპარი, ნინო ჭავჭავაძის მიერ შეწირული [სან...], ჭავჭავაძის კნენის მიერ შეწირული ხელით ნაკერი წინებული ხატი, სხვა ქართული ქსოვილებიც, ვერცხლის ბარძიმი მინანქრიანი და სხვა ჭურჭელნი საზიარებო.

ეკლესიასთან პატარა ეკლესიაა საინტერესო ხის კანკელით, რომელშიაც ჩასმულია ტილოზე ნახატი ხატები ასომთავ-

რული წარწერებით.

სამრეკლოში ზარია ქართული წარწერით, ზარი დაზიანებულია.

შუამთის ქონება უნდა ჩაბარებოდა სიძველეთა რწმუნებულს, მაგრამ არ არსებობს ხეობი, არ არის გადმოშობარებული პირი, თუმცა არსებობს ეკვი, რომ გასაღები ხელთ აქვს დასასვენებელი სახლის კომენდანტს. მან უარი განაცხადა ჩაბარების აქტზე ხელის მოწერაზე. მეტად უხერხული მდგომარეობაა. ნივთების ნაწილი თელავის რწმუნებულს, მხარეთმცოდნეობის საზოგადოების კულტურულ-განყოფილების გამგეს დ. ჩხვიძეს და თელაველ მასწავლებელს გადააქვთ საღაროში, იმ იმედით, რომ მეორე დღეს შეძლებენ აღმასკომის რწმუნებულთან ერთად ნივთების აქტის შედგენას და ნაწილობრივ წაღებას.

უკან დაბრუნებისას, საღამოს 8 საათზე მოხსენება გავაკეთე სამხრეთმცოდნეო საზოგადოების საბჭოს გაფართოებულ სხდომაზე, სამუხეუმო ამოცანებისა და სამხარეთმცოდნეო მუშაობის შესახებ.

27 აგვისტო, აწყური. აწყურის წმინდა გიორგის (თეთრი) დღეობა.

გზაზე დიდძალი ურმების დენაა. მოჰყავთ საკლავები: ცხვარი, კურატი, ხბო. საღამოს ეკლესიაში ნათლავენ ბავშვებს. შუთქმულები მოდიან მონასთან.⁴

სანთლებით უვლიან ეკლესიას გარშემო სამჯერ. აქვეა მუსიკა, ცეკვა, როგორც რიტუალის ერთ-ერთი ელემენტი.



დღეობაზე

უამრავი ცხოველი იწირება. თან სდევს შემდეგი პროცესები: ბაღნის შეტრუსვა, დაკვლა, ტყავის გადაცემა მღვდლისათვის და იშვიათად ბეჭებისაც (მოიგონე ტყავის გაცვლა ყარფუსზე მლოცველის მიერ). დამამახსოვრდა ქოხებში, განსაკუთრებით, მონების დგომა. თუშის ქალი ქმარმიტოვებული, მისი ქცევა, მკითხავი რუისპირიდან, „ორი თვალთ ბრმა“, მონათა ინსტიტუტის არსებობა: დიდი მონები, „გადაღახვას“ წესის წარმოება, ისინი ეკლესიის უახლოესი მსახურნი არიან.

შელოცვები ღამით რამდენჯერმე გაიმართა ეკლესიის გარშემო დიდებით. ერთი დიდი მონის მოძახილზე დამსწრენი ხმას აყოლებდნენ,

⁴ შუთქმული - გადაცემა მონისაგან „გადაღახვა“.

იავნანას და დიდებას მღეროდნენ: „ქება დიდება, ვადიდოთ თუთრის გიორგი, უფალი, ღვთაება“. ამას მოყვებოდა წამოთვლა ალავერდის, ღვთისმშობლის, წმ. გიორგი ბოჭორმისა სერზე მდგომელი, მოხედონ საქრისტიანოს და სხვა. თითქმის მთელი დამე ვუცადე, მაგრამ არავინ დავარდნილა ქადაგად.

28 აგვისტო. მლოცავეების ხასიათმა გარკვეული სახე მიიღო. დიდიდანვე ხალხმა აერა დაიწყო. 300 ცხვრის ტყავი დაგროვდა, ადრე 400 ყოფილა. ნაშუადღევს ხალხი მთლიანად დაიშალა, გარდა ზოგიერთი მონებისა და იმ მლოცველებისა, რომელნიც პირობის თანახმად რამდენიმე დღე დარჩებიან აქ. მათ სხვათა შორის დავალებული აქვთ მუხლებზე და ხელებზე ხოხვა.

ნაშუადღევს დავეშვით სოფელ აწურში, იქიდან – ზემოხოდაშენში. ზემოხოდაშენში ერთადერთი ქაშანური ქარახანაა, თიხა იყალთოდან გადმოაქვთ, აქაურების თქმით, იყალთოს მიწა ფიცხია. საუკეთესო კი რუისპირშია. თიხაში აურევენ ადგილობრივ ღამს. წყალს „შატყობით“ მისცემენ, დააღბობენ ტოლაში (ფიცრებით შემოსახლვრავენ) და ორ დღეს გააჩერებენ. შემდეგ დაზიდავენ, ნიჩაბით „დააკაპავენ“, გადაიტანენ მშრალ ადგილას და ფეხებით დახედავენ. შემდეგ დააგუნდავენ, რასაც კაცი დაიმორჩილებს, ეძახიან ღაფს და დასდებენ დასკაზე. ამის შემდეგ [გუნდებს] გაარჩევენ ხელით. კენჭი, კოროხი, კორძი აღარ უნდა ჰქონდეს. კიდევ მაგრა დააგუნდავენ და დასდებენ ნარხზე.

ნარხზე შემდეგი პროცესები მიმდინარეობს: ამოყვანა, მოჭრა, თხელება, გამოყავთ ჯამები, ღანგრები, ბადიები.

მუშაობის ხეზონია მკათათვე და ღვინობისთვე. გამშრალი ჭურჭელი იწვება I დღე-ღამე, წითლად. შემდეგ მიდის ჭრელობა, თოგალი. კალამი II კისტით. წამალში ურევენ ტყვიას, კალას, თავგმრილას, შუშას. ჯერ დაწვავენ, გაცრიან ცხრილში (შუშას ამტვრევენ ხელით), აურევენ ერთმანეთში: 1 1/2 შუშას, 1/2 თავგმრილას შეახვევენ წყლით, ამოავლებენ ჭურჭელს და შეიღებება ქაშანური. I საათი უნდა გაშრობას ქურაში.

29 აგვისტო. დილით ზემოხოდაშიდან წავედით ალავერდში. გავიარეთ ხორხები და მივედით ალავერდში. კოლოსალური და გრანდიოზული შენობა. ალავერდის შესავალ თაღში გველის გამოსახულებაა. გარედან დავათვალიერეთ კედლები: ერთი ასომთავრული წარწერა, რომელიც მოთავსებულია აღმოსავლეთის კედელზე ჯვარის ორნამენტის ქვემოთ, კარგად შენახული ჩანს. მეორე სამხრეთის კედელზე კირით გადაღესილი. აქა-იქ მოჩანს ასომთავრული ასო, წაკითხვა შეუძლებელია.

შიგ ეკლესია გრანდიოზულობის შთაბეჭდილებას ტოვებს. აქვეა ჩინებული ქართული ქსოვილი ასომთავრული წარწერით, ოქრომკვეთ ნაქარგი, ჩინებული ვახის ორნამენტები. იხილება ნაშთები იმისა,

რომ ეკლესია გადახურული იყო ქაშანური კრამიტით. აქ ერთჯერ კვეთი შვიდი საყდარია, ზოგან კანკელი ქართული წარწერებიანი ხატით.

სახურავიდან წინებული გადასახედა ალაზანზე. გალაუნის აღმოსავლეთი ნაწილი (კუდ ყოფაშია ჩავარდნილი, მას დარღვევა მოუღის წყლისაგან.

უნახეთ „არაბთა ხალოცავი“, გადაყვანილი თაღები, „აბანო“, აქვეა ბოსტანი, ზვარი.

საბრძანებლო უმჯველებელი ნაგებობაა, სამრეკლოზე ერთი ზარია ქართული წარწერით, შეწირული „ხეკელ“.

აქვე იყვნენ მლოცველები, ექვსი მონარდახელი ურმით. შემოუარეს გარშემო ეკლესიას „დიდების“

სიმღერით. ერთი, თეთრებში ჩაცმული ახალგაზრდა ქალი წინ უძღოდა პროცესიას, როგაედა და ხუმტურებდა. გააბეს ყველამ ერთად ცეკვა, თან ერთმანეთს მოუწოდებდნენ: „ხატის წინ ყველამ გაშაღეთ ხელი, თორემ კარგი არ არის“. მონამ თითქმის ყველა აცეკვა - ქალიც და კაციც.



„მონის“ ცეკვა

შთაბეჭდილება დიდია, ძეგლის და რიტუალის გამოც.

31-ში დილით დ. ჩხეიძეს გადაეცემა მისი მასალები. წამოვედით სადგურზე. საღამოს 7 საათზე ტფილისში ვიყავით.

ვფიქრობ განვლილ დღეებზე, კახეთზე, მის ბრწყინვალე კულტურაზე, ძეგლებზე. უნდა შევინარჩუნოთ, გადავარჩინოთ, რაღაც არ უნდა დაგვიჯდეს.

1925წ.

საინგილო ისტორიულად შეადგენს კახეთის აღმოსავლეთ ნაწილს. კახეთის ამ ნაწილში შემონახულია ქართული წარმომავლობის მრავალი ელემენტი, ძეგლები, ნანგრევები ეკლესიების, ციხეების, ხიდებისა და სხვათა, რომელნიც მოწმობენ, ერთის მხრით, ამ კუთხის სიმდიდრესა და ძლიერებას, ხოლო, მეორე მხრით, იმ საშინელ განადგურებას, რომელიც განიცადა ამ კუთხემ სპარსელების, თურქებისა და ლეკებისაგან.

საინგილოში ქრისტიანობა ბატონობდა შაჰ-აბასის შემოსევამდე.



საცხოვრებელი სახლი

როდესაც ეს მხარე შაჰ-აბასმა მოსწყვიტა კახეთს, ის ცალკე სასულთანოდ აქცია. მოსახლეობის ერთი ნაწილი ტყვედ წაასხა ირანში, ხოლო მეორე ნაწილი გაამაჰმადიანა. კაკის (ამჟამად კახის) დიდებული ტაძრები დააქცია და დაწვა. ქურმუხის წმ. გიორგის ეკლესია ნანგრევებად აქცია; ამავე დროს მანვე კარები გაუღო და აქ ჩამოასახლა მუღალეები და დაღესტნელები.

საინგილოს სიღვა ყველასათვის საჭიროა, არა მარტო იმიტომ, რომ – ის საქართველოს ნაშთია, არამედ უფრო იმიტომ, რომ ვნახოთ მტარვალს როგორ მოუხპია აქ მწეფარე ცხოვრება და თავისუფალი სული ქართველისა; ქართველობის უწინდელი დიდებულე-

ბის ნაშთია, მათი ნაგები ციხეები, სამაროვნები, ნასოფლარები.

სახელწოდება ინგილო უთუოდ უკავშირდება სოფ. ჰენგონის (?) სახელს.

ინგილოების საღაპარკო ენა ქართულია. ინგილოური კილო ხასიათდება ძველი ქართულის რიგი თავისებურებების შემონახულობით

* შენიშვნა: წერილის დაწერის დრო მითითებული არ არის. მხოლოდ 1926 წ. „კახეთში მოგზაურობის დღიურში“ აღნიშნულია: „დიდი სურვილი მაქვს საინგილოს დათვალიერების“ [თ.ც.]

და ქიზიყური კილოს ელემენტებით.

გეოგრაფიული ნომენკლატურა მიუთითებს მასზე, რომ ქართული მოსახლეობა ამ მხარეში ფართოდ იყო გავრცელებული (მთების, მდინარეების, სოფლების, უბნების სახელები). ამასვე ამჟღავნებს აქ შემონახული ქართული წარწერები, მონეტები, საფლავის ქვები.



საცხოვრებელი სახლის შიდა ხედი.
არქიტექტორი გ. თუხარული, 1959 წ.

ქართველი ქრისტიანი - 3116 სული, თათარი 3102 სული. 1886 წ. აღწერით - 15.924 სული, აქედან 12.410 ქართველი, 3174 თათარი.

ისტორიული მონაცემების საფუძველზე ირკვევა, რომ ავარების თოხუმებში, ერთი რიგი წარმოშობით ქართველებია (მაგ., თოხუმი, ჩაფარ-ალი და სხვა). ამავ დროს თოხუმების წევრები 20% ლაპარაკობენ სხვადასხვა ენაზე (ნახურ -ავარიულ - ქართულით შერეული).

იმ მოსახლეობაში, რომლებიც ითვლებიან ლეკებად (მუსლიმანები) მაგ., სოფ. მაცეხი, კოტეხი, გვხვდება ქართული გვარები: ჭავჭავაძე, ვანნაძე, თავდიშვილი, წერეთელი, ზურბიშვილი.

ქართული ძეგლები შემონახულია: კასრის საყდარი, ქურმუხის საყდარი, ბარბარეს საყდარი, ჭანდარას საყდარი, ხუციანთ ოთხთავი, ბახთალის საყდარი, ყუმში დეკუთში (მარანი), ალიბათი (ნუხის//

1896 წ. აღწერით, ზაქათალის მაზრაში ქართული ენა მშობლიურ ენად ეთვლება 12.394 სულს. აქედან 6.602 მამაკაცი, 5987 დედაკაცი.

1886 წ. აღწერით, ზაქათალის მაზრაში ინგილოები არიან 1. ალიბათის დიერაში - 7864 სული. 2. ჭარისა და მუხახის დიერაში - 365 სული. 3. კახის დიერაში - 498 სული. გარდა ამისა ქართველები ნახევრებია კახის დიერაში - 3683 სული. სულ 12.410 სული. 1859 წ. კომლობრივი აღწერით ინგილო ქართველი ნახევრებია: 1846 კომლი, ამათგან ქართველი მაჰმადიანი 1080 კომლი, ქართველი ქრისტიანი - 322 კომლი, თათარი 435 კომლი.

1871 წლის აღწერით 2304 კომლი, 13331 სული. ამათგან მაჰმადიანი 7113 სული,

გიშის), მონასტრის ნანგრევები, კედელი-ზღუდე ყანუდან, კაბუხიდან - სოფ. კატიხამდე.

საქართველოს კულტურას განუკუთვნება ინგილოების ყოფაცხოვრება:

I. მატერიალური კულტურა:

I. სოფლის დასახლების ტიპი, კარმიდამო, საცხოვრებელი და სამეურნეო ნაგებობანი, ტანსაცმელი, გადასაყვანი და გადასახიდი საშუალებები, მიწისმოქმედება, მესაქონლეობა, ნადირობა, მევენახეობა, თევზაობა, მეხილეობა, მეფუტკრეობა, მეაბრეშუმეობა.

II. სოციალური გადმონაშთები:

შობა და აღზრდა, ქართული ნანა, ქორწილი, ნიშნობა, დიდი ოჯახი, გვარი.

III. გარდაცვალების წესები, გორი (საიქიო), მკვდართ გაცოცხლება (გახორტვობა), ავგაროხები, დღეობები, ახალი წლის რიტუალი, ნადირთ-პატრონი.

საქართველოს აღმოსავლეთ მიჯნად იწოდება ხალხალი (ხილხალი) და ყაბაღა.

აქედან დღევანდელი საქართველოს აღმოსავლეთ მიჯნამდე (კახამდე) 80 ვერსია. მთელ ამ მანძილზე ქართველობა აღარ არის. რუხის მასრაში 7000 სული ცხოვრობს. ზოგი მათგანი მართლმადიდებელია, ზოგი მაჰმადიანი, ხოგი ურია და ზოგიც სომეხი.

ძველებული ვარდაკტოვო საინგილო. ეთნოგრაფიული მუშაობის საშუალებას არ მაძლევენ, წამართვეს დღიურები.



ხალხური დღესასწაული



ინგილოები

ტფილისიდან გამოვედით 2 აგვისტოს, ნაშუადღევს 1 საათსა და 20 წუთზე აბასაბადის მოედნიდან. ფურგონში ვისხედით ნაჭკედით, რა თქმა უნდა, ვინაიდან ერთ ფურგონში 9 კაცის ჯდომა სხვანაირად წარმოუდგენელია და შეუძლებელიც. საშინლად გვანჯღრევდა, განსაკუთრებით სოღანლულამდე, სადაც გზა ქვაფენილია და არანუქლებრივად ხტის ფურგონი. სოღანლულიდან გზა შეიცვალა, შესამჩნევად შემსუბუქდა, თანაც აგრძელდა. საუცხოო გზაა. გაშლილი მიწა, მთები... გავიარეთ თელეთი, შორიდანვე ჩანდა შავნაბადა. უეცრად თავდება გზა და ვიწროში, მიხეუღ-მოხეუღად ვმშვებით თავ-ფერდობზე. მთის ირგვლივ სოფელი კუმისი. შვიდი საათია. კუმისის ტბა ამშვენებს ფართოდ გადაშლილ ამწვანებულ სოფელს და მის გარშემო საკმაო დიდ ვაკეს გარს შემოხლულულს მთების კედლებით.

ამოვედით, სოფ. კოდაში და გავწერდით ღამის გასათევედ. იშვიათად ახდენს ქართლის სოფელი ასეთ გულდია შთაბეჭდილებას, როგორც კოდა. ვინახულეთ კონდრატე თათარაშვილის ნაცნობი მოხუცი. შემდეგ შეგვხვდა მასწავლებელი, ვიდაც გურული ახალგაზრდა, რომელიც სულ 7 თვეა, რაც აქ ამოსულა და მასწავლებლობს, ასევე კომკავშირლები. დაგვატარეს სოფელში ძველი სახლების სანახავად. ხალხი დავაღვიძეთ. ეს ცუდია, მაგრამ გამოსავალი სხვა არ იყო, რადგან ხვალ განთიადზე მიდის წყენი ფურგონი.

განსაკუთრებით საინტერესო იყო ირემაშვილის დარბაზი, რომელსაც სანათურები გვერდზე, კარიბჭის ხეივანიდან აქვს დაყოლილი. დედაბოძები შემკულია მშვენიერი ნუქურთმით, ჭერის ფიცრები მჭიდროდაა დაკავშირებული ერთმანეთთან, ჩამწკრივებული გულდასმით ნამუშევარი დიდი ხნისათვის – შეხედავ და იცი, რომ პატრონი მომავლისათვის ზრუნავდა, სიყვარულით, სასოებით აშენებდა სახლს.

კოდაში 170 კომლი ცხოვრობს. არის მასწავლებელი მასწავლებლითა და 80 მოწავით. მაგრამ არ არის კოლპერატივი, აფთიაქი და არამცთუ ექიმი, ფერშალიც კი. ცნობილია ერთი მოლა, რომელიც გადმოსულია მეზობელი თათრის სოფლიდან და არჩენს [სულით ავადმყოფებს].

უსათუოდ საინტერესოა აქ დარჩენა, მაგრამ დრო აღარ გვაქვს. ამალამ მიგვიჩინეს გზის ოსტატის, ვინმე ონიგავას ოთახი ღამის გასათევედ; ოთხივე აქ ვართ მე, ვერა ბარდაველიძე, კონდრატე თათარაშვილი და კოტე ქავთარაძე.

3 აგვისტო, 1926 წ. წუხელ მთელი ღამე არ გვეძინა. ისეთი სიცხე იყო, რომ ოფლში ვიწურებოდით. ყველას ძალიან გვაწუხებდა რწვილები. კარგად ეძინათ კოტეს [ქავთარაძეს] და კონდრატეს [თათარაშვილი]. ღამის 3 საათზე ყველამ აგტეხეთ ლაპარაკი და ამ დროს მოგვივარდა მეფუნღუკი, ისე გვიდრიალა, რომ უცებ მეგონა

ჩეკისტები მოგვივარდნენ და „დიდ დამნაშავეებს“ გვიჭერენ მეთქი.

დიღის 4 საათზე ჩვენი დანგრეული კეიპაჟით გავუღებთ გზას სამოგზაუროდ. მშვენიერი დარი დაგვიდგა. ცა მოღრუბლული იყო, მზე და სიცხე არ გვაწუხებდა. დიღის 7 საათზე ასურეთში ვიყავით.

ასურეთი დიდი სოფელია. წვენებურ პროვინციულურ ქალაქს ჯობნის კიდევ გარეგნულად შეხედვით. თითქმის ყველგან ორსართულიანი ქვისა და აგურის სახლებია, კრამიტით გადახურული, რუსული ტიპისა. ამავე ტიპის პატარა ფანჯრებით და მწვანედ ან ღურჯად შედებილი დარბევით, რომლის იქით ოთახიდან მოჩანს ქილებში წარგული ყვავილები. ასევე ყვავილები ქოთნებით წანს ღერუფენებშიაც. ესო ჭუჭყიანი, მსუქანი ქათმებითა და ღორებით სავსე. ყველა სახლს ნომერი აწერია, ერთნაირად დაბეჭდილი შავ რკინის ოთხკუთხ ნაჭერზე თეთრი ციფრებით. ნომრები სახლის ცენტრშია მიკრული, მხოლოდ ნომრები, რადგან ქუჩას სახელწოდება არა აქვს და არც გასაკვირია - ერთის მეტი ქუჩა ამ სოფელს არა აქვს.

სოფელი დიდაა, მთის ფერდობზე შეფენილი მწკობრ რიგით სახლებითა და ბაღებით. დრმა ხევში მირბის პატარა მდინარე-ასურეთის წყალი. საიდანაც გერმანელები ბონკებით უხიდებიან წყალს სახლებში. ხევის აქეთ-იქით ნაპირებზე ყვავის ბაღები და ვენახები. გერმანელებს აქ პურის სათესი ადგილიც ვრცელი აქვთ. ერთი სიტყვით, სოფელი დოვლათიანია და შიგნამდვილი გერმანული სული ტრიალებს. ამას შორიდანვე შეამჩნევ. ასურეთში არის მთავარი ადმინისტრაციული და სამილიციო ცენტრები. მხოლოდ აქ არის აფთიაქი, რომლითაც სარგებლობენ კოდა და სხვა ახლომდებარე სოფლები. თვითონ გაუკეთებიათ სასაღილო, სამკითხველო და კოოპერატივიც კი. სოფლის ცენტრში ეკლესიაა. ვუყურებ, ნამდვილი გერმანელები გარეგნულად, ხასიათით, ყოფის ელემენტებით შეჭრილია საქართველოს შუაგულში და ცხოვრობს თავისი კარნაკეტილი ცხოვრებით. გერმანელებს თავისი კულტურით თითქოს გავლენა უნდა მოეხდინათ ქართველობაზე, მაგრამ არაფერი ამის მსგავსი. ის მხოლოდ თავისთვის ცხოვრობს, შრომობს და არავისში ერევა, ჩანს მათი შრომისმოყვარეობაც, ამიტომაც ეკონომიურად ღონივრად არიან. ქალები არანაკლებ მამაკაცებზე ჯაფობენ. ეს ეტყობათ კიდევ, სახე სულ ჩამტკნარი აქვთ მინდვრის სამუშაოებიდან და მზისაგან; რამდენი ქალი არ ვნახეთ, შთაბეჭდილებას არც ერთი არ ახდენს. სიღამაზესუ შედმეტია ლაპარაკი. სანდომიანიც კი არ არის - მობერებული უდროოდ, ალექსილი, მკაცრი სახეებით.

8 საათსა და 10 წუთზე ვიყავით დიდ ენაგეთში. გზა ჯერ კიდევ კოდიდან დაწყებული სულ აღმართით მიდის. გზა გველივით იკლაკნება მშვენიერ ყვითლად და მწვანე რიგებად აჭრელებულ ველებზე. შორეული მთების კალთებზე მოსჩანს სოფელი. აქა-იქ მწვერვალები დათავებულია ეკლესია-ციხეებით; საზოგადოდ ამგვარი ძეგლები ამ კუთხეში შედარებით ნაკლებია, თუმცა ოდესღაც აქ



დუღდა პოლიტიკური ცხოვრება და უთუოდ მრავალი კულტურული ძეგლიც მოიპოვებოდა, მაგრამ მომხდურმა სულ ერთიანად დააქცია და გაანადგურა.

სოფელი დიდი ენაგეთი მართლაც დიდია, ვეებერთელა არეზე გადაჭიმული. მას შუაზე ჰყოფს ხევი, რომლის ძირში პატარა მდინარე — ბოგვისწყალი მიდის. ისევე, როგორც ასურეთში, აქაც ხევის ფერდობები ამწვანებულთა ნათესებით, მაგრამ აქ ყურძნის მაგიერ სიმინდი უთესიათ. მხოლოდ ალაგ-ალაგ ვენახსაც მოვარი თვლი.

სოფელზე გავლისას გზის ნაპირას დავინახეთ ორი ეკლესია, ერთნაირი ბაზილიკური ტიპისა, მოგრძო და ოთხკუთხი ფორმის, რომლებსაც კარიბჭის ზემოთ სახურავზე გაკეთებული აქვს სამრეკლო, ოთხ სვეტზე დაყრდნობილი დაწვერილი გადახურვით. ეს ეკლესიები ერთურთისაგან ცოტათია დაშორებული. მეორე ეკლესიის სახურავი სამრეკლოსაკენ ნამოქცეულია და სამრეკლოს სვეტებიც დაუზიანებია. გადახურულია კრამიტით. აღბათ ერთი მათგანი სომხებისაა, მეორე — ქართველების. ჩვენი გეოლოგის კ. თათარიშვილის ხიტყვით აქ, მაცხოვრებლებში სომხები მეტია ქართველებზე. სოფლის თავში ქოხ-სამკითხველოა, რომელსაც დიდი ბოქლოში ედო. სოფლის ეს ნაწილი ხევამდე უფრო ღარიბი მაცხოვრებლებით უნდა იყოს დასახლებული, ხიდს გაღმა უკეთესი შენობები და ბაღებია. აქ, ამ ნაწილში არის სახელმწიფო საცდელ-საჩვენებელი სამეურნეო პუნქტი, მშვენიერი ორსართულიანი სახლით. აქედან მოხანს ვიწროდ მივსს შუა ჩასმული მდ. ალგეთის ნაწილი. ამრიგად სოფელს ორი ხევი ჩამოედის ერთმანეთთან გადაჯვარედინებით, ბოგვის და მდ. ალგეთისა. მაფიქრებს სოფლის ორი ნაწილის ასეთი კონტრასტული სახე. მგონია, ეს ნაწილები ცალ-ცალკე სოფლები უნდა იყვნენ. ვთქვათ ბოგვი და ენაგეთი. სამწუხაროდ ამის დაზუსტების საშუალება არ იყო.

ყოველ შემთხვევაში ჩვენ საბარათიანოს ცენტრში ვართ.

დილის 8 საათზე უკვე სოფ. სადარაშენს მივადწიეთ. სოფელი მდებარეობს მდ. ალგეთის ნაპირას. აქვს დიდი სკოლა ერთი მასწავლებლით და კოოპერატივი. აქ ცოტა ხნით გაქვრდით. ვიდრე ჩვენი მეფუნდუკე ცხენებს წავლს დააღუვინებდა, ვისარგებლეთ და გადავქედით



საცხოვრებელი ნაგებობა, სოფ. ასურეთი.

ს. ფარცხანიძის, რომელიც იყოფა სოფ. საღარაშენის ფარცხანიძის ხევით. აუცილებლად მათზე შერჩენილი ციხის ნანგრევების დასათვალიერებლად. მთის ჩრდილო ქანზე გაშენებულია მოგრძო ოთხკუთხი ფორმის ბაზილიკა, კრამიტით გადახურული. ეს ეკლესია გაუქმებული არ უნდა იყოს. ისევე როგორც ბოგეში, ეკლესიის ჩრდილო კარის ზემოთ სახურავზე გაკეთებულია იმავე ფორმის სამრეკლო. ეკლესიის გარშემო საკმაოდ დიდ მანძილზე მოფენილია ქვა-ლოდი, რომელთაგან მრავალი გამოუყენებიათ სამარხის ქვებად. თვით ეკლესია აშენებული უნდა იყოს ძველი ეკლესიის ნანგრევებზე. ეკლესიის კარების პირდაპირ - მისგან ოდნავ მოშორებით საინტერესო ქვის ცხვარია დადგმული. უკეთ ვერძია, რომელსაც ზურგზე ქართული მხედრული წარწერა აქვს, მაგრამ სამწუხაროდ, მისი წაკითხვა შეუძლებელი იყო, ისე წაეშალა დროს. ცალ გვერდზე კი გამოქანდაკებული ჰქონდა ადამიანი, რომელიც ცხენს აპურებს. შეიძლება ეს საფლავის ქვაა ცხენოსანზე დადგმული, მაგრამ რა შუაშია მაშინ ვერძი? ეკლესიის ზემოთ წვერზე ციხის ნანგრევია. დარჩენილი კედლების ნაწილებიდან ჩანს ციხე... ნაშენია ქვიტკირით და შიგა და შიგ ჩართულია ქვიტკირით. აქედან თვალწინ იშლება დიდი პორიზონტით ალგუთის მიდამოები და ფარცხის ხეობები. ამავე სოფელში მოჩანს ცალკე სასაფლაო. უნდა ვიფიქროთ, ეს სომხებისაა, რადგან ქართველების სასაფლაო ციხის ირგვლივ და ეკლესიის გარშემოა. ციხის სამხრეთ კედელთან ორი ნიშია ნანგრევებით. ერთ მათგანში დგას ბაზალტის ოთხკუთხი ქვა ნაწილობრივ მიწაში ჩაფლული. მასზე გამოქანდაკებულია ადამიანი. აქვეა შეწირულობანი: შამფურები, უღელი რკინისა, ნალი, ხატი ერთი რუსული მეტალის, მეორეც თუნუქის, უცნაური გამოსახულების - რა თქმა უნდა არა წმინდანის.

უკანასკნელი თან წამოვიდეთ. მეორე ნიშში ასეთივე ოთხკუთხი ქვაა, მშენიერი ჯურის ქანდაკებით შიგ. აქვეა შეწირულობანი-თვალის კაკლები, შანდლები და სხვა. პირველ ნიშთან, ბოძებზე გადებულ თავსებზე ჩამოკიდებულია ზარი საკმაოდ დიდი, ანგელოზების გამოსახულებით და წარწერით: „ქ. მხნეო შორის მოწამეთა წმინდაო გიორგი წვერისაო ზარია ესე ტაძრისი// ა შენის იყო დაძველებული, რომელიც აწ იქმან განახლებულ და მორთმეულ ტაზარდვე შენდა გიორგი ბართოვოსაგან წელს ჩუკა ?

ქსფთ“

დიდის 10 საათზე შემოვედით სოფ. ჩხიკეთაში. გაშლილი სოფელია, დასახლებული საგინაშვილებით. ვინახულეთ „მწვანე მონასტერი“ მოგრძო, ოთხკუთხი ფორმის ქვით გადახურული, უგუმბათო. ეკლესიის ირგვლივ ყრია მრავალი ლოდი, ზოგიერთი მათგანი სამარხის ქვად გამოყენებული, რომლებზეც ამოქანდაკებულია სხვა და სხვა სახეები. ვნახეთ ორ ალაგას წყვილ-წყვილად დალაგებული საფლავის ქვა; ერთი მათგანი სადაა, მოგრძო ოთხკუთხი,

მეორე იმავე ზომისა და ფორმის, მაგრამ ზემოდან ამოქანდაკებული შემდეგნაირი სახით:

ჩემის აზრით, ორი თავბოლოშექცეული პირის გამოხატულება უნდა იყოს. ზოგ ქვაზე სადა ჯერებია გამოქანდაკებული. რა თქმა უნდა, მეტი დაკვირვებაა საჭირო და აღბათ ამას მოვაწყობთ უკვე მას შემდეგ, რაც დავბინავდებით თეთრწყაროზე. სრული წარმოდგენა მაშინ შექნება აღბათ.

ორის ოც წუთზე შემოვედით აღბულაღში. მივადექით აღმასკომს, მაგრამ რა გამოვიდა, მათი დასახვეწებელი დღე აღმოჩნდა სამშაბათი; არც თავმჯდომარე, არც მისი თანაშემწე, რის ვაი-ვაგლახით მოგვათავსეს აღბულადის კლუბის ერთ-ერთი ოთახში. საშინელი სიბინძურეა როგორც ოთახში, ისე მის ეზო კარ-მიდამოში... ამას უმატება დაქანცულობა ფურგონის ნჯღრევისა და ღამის უძილობისაგან. ვისაუხმეთ ღარიბულად ყველსა და პურზე. მოვათავსეთ დარჩენილი ხიხილალა და კიტრი ტფილისიდან წამოდებული და ოდნავ მივლაგ-მოვლაგდით.

დაუშრეტელი ენერჯის პატრონია ჩვენი გეოლოგი კონდრატე თათარაშვილი, ცნობილი „უიარაღო“. ვერ ჩერდება. ატყდა, დავათვალიეროთ აღბულადიო. ძალიან დაღლილობას ვგრძნობდით. კოტე ქავთარაძე არ დათანხმდა. მე და ვერა გავეყვით, დავადექით გზას და გავედით ე.წ. „სლობოდკაზე“.

შარა გზის აქეთ-იქით წნელით შემორაგულია ყანები. ეს უცხო მოვლენაა ჩვენთვის, ქართველებისათვის, სხვაგან ყანა კი არა ეზობადი ძლივს შემოურაგავთ და ყანას ვინ გადალობავს. აქა-იქ ჩანან რუსები, რომელნიც ამ საქმეს ეხლა შესდგომიან. განსაკუთრებით მიკვირს, უამრავი ბალახი მოუვლელობისაგან ყანაში გადარეულია. განსაკუთრებით მიკვირს ამის შემდეგ ყანა ღობე-შემოვლებული და პური გაუმარგლაობისაგან ბალახმორეული?

შემოეუარეთ წნელის ღობეებსა და გადაუჭკერით გზა „სლობოდკის“ დასახლებული ნაწილისაკენ. ისევე როგორც ყანები, სახლებიც აღმოსავლეთიდან -დასავლეთისაკენ გასწვრივ მისდევს და მათ შორის ერთადერთი ქუნა - საკმაოდ ფართე. სახლები ხის, რუსული ტიპის, წინ ყვავილნარით.

ერთ გრძელ ფიცრულ სკამზე მჯდომ მოხუცს გამოველაპარაკეთ გვარად ვოიეიკოვი. სიტყვა არ დაგვიძიერა. 91 წლისა ვარო, 1835 წ. დაბადებული. ამავე სოფელში. მისი მშობლები სამხედრო ნაწილს გადმოყოლიან. რუსის ჯარის ნაწილი, მთავრობას გადმოუყვანია და დაუსახლებია აღბულაღში, ნაწილობრივ მანგლისთან. „Тут слободка. а там вольное поселение . Когда кончали военную службу, некоторые не ехали на родину и своевольно оставались здесь семьей. Оттуда и "вольное поселение““

საინტერესო ტიპი იყო. 91 წლისა და მშვენივრად შენახული, ყოწადი და სიცოცხლით სავსე. ასეთი მარტივი სიტლანქით გადმოსროლა „Военное поселение“ დიდმა რუსეთმა საქართველოში.

„სლობოდკას“ ჩრდილოეთით გაშენებულია პატარა სომხური სოფელი არეშიანთ სოფელი ანუ ნარიმანოვკა. აქ ვინახულეთ ბანიანი სახლი, რომელიც ახლახან აუშენებიათ. ზოგიც ჯერაც დაუმთავრებელია... ვნახეთ გომური ძველი ნაშენი ბანიანი და სვეტებზე შეყენებული.

ჩვენი გეოლოგი [კ. თათარაშვილი] ჩვეულებრივი გატაცებით გველაპარაკება აქაურ ფენებზე – რამდენ სიყვარულს იტევს ეს კაცი. [იგი გვიხსნის, რომ] სოფელზე წარმოდგმული ე.წ. „გომურის“ მთა წარმოადგენს ცარცის ფენას, ქვემოთ სოფელში მრავალი სხვა და სხვა ფენებია, რომელთა ღირსება შესასწავლია. განსაკუთრებით საინტერესოა ჩემთვის უცნობი ძარღვიანი ქვის ფენა, ვარაუდით მაღანიც უნდა იყოსო.

სოფლის გორაკზე დგას ეკლესია, პატარა, უგუმბათო, მოქმედი. სომხური წარწერა აქვს კარიბჭის ზემოთ. ამ ქვაზე გამოსახულია ჯვარი, აქეთ-იქით ფრინველების გამოსახულებით. მთელი ქვა გაშავებულია ჭვარტლისაგან.

აქ ვულკანური წარმოშობის ღოდებით მოდებული ადგილია. ღოდები, როგორც ადგილობრივ ხდება, გამოყენებულია სასაფლაოს ქვებად. ამ ქვებზე ზოგან საინტერესო ქანდაკებებია. ეკლესიას ქოლგასავით გადაფენია უზარმაზარი კაკლის ხე. მის აღმოსავლეთით, ქვაყრილია, დიდი ღოდების ხროვა, რომელსაც თათარაშვილი ასე გვიხსნის: ამ ადგილას ვულკანი ყოფილა და ეს ღოდები მისი დანატოვარიანო. უნებლიეთ ვიპყრობს ფიქრი „ციკლოპური“ შენობების შესახებ.

ჩრდილოეთის ფერდობზე ეკლესიის გორაკისა სასაფლაოა სომხების. „ციკლოპური“ ქვებიდან აღმოსავლეთ ხაზზე ასეთივე ღოდების მწკრივია და ჩაფენილია ეს ღოდები ირგვლივ მთელ მიდამოზე.

4 ა გ ვ ი ს ტ ი

ღამე ცუდად გვეძინა. დილით 5 საათზე ავიშალეთ და გამალებით საჭმელის ძებნას შევუდექით. აღბულადში ვერაფრით ვერ მოვეწევეთ. ირგვლივ ანტისანიტარიაა, ღამით რწყილი გვაწუხებს, დღისით შიმშილი. ბაზარი გაფხეკილია, არაფერი არ მოიძებნება. ერთმა ჩამოძენილმა ფუთხუმმა სომხის გოგომ ტყავი გაგვამძრო. ფულს ყოველ ფეხის ნაბიჯზე გვთხოვენ და გვატყუებენ. რძე მოგვიტანეს, ისიც წყალგარეული. წყალი დროზე ვერ მოჰქონდათ. ჩვენებური საჭმელი ეს... ვაი-ვაგლახით ვისაუზმეთ.

გეოლოგი მხარზე ჩანთააკიდებული თავის ნაბდით და „თოფილეთი“ (წყლის ჭურჭელს ეძახის) გაუდგა მთას. დაგვიბარა სადამომდე ვერ მოვალო.

ჩვენ წავედით აღმასკომისაკენ. აღმასკომის თავმჯდომარე არ დაგვიხვდა. სამაგიეროდ გავიცანით მისი თანაშემწე-რუსი და მდივანი ანთელავა სამეგრელოდან. გადავიწერეთ რაიონის მოსახლეობის ნუსხის პირი. ყველაზე მეტი მოსახლეობა სომხებია, შემდეგ ბერძნები, რუსები, თათრები, ქართველები, ოსები და გერმანელები.

ვინახულეთ სიძველეთა და ხელოვნების ძეგლთა და განყოფილების რწმუნებული და შევადგინეთ მარშრუტი მოგზაურობისა. მთავარ ბაზად გავიხადეთ აღბუღალი. რწმუნებულმა გვიამბო აქაურ ძეგლებზე, ფიტარეთისა და გუდარეხის ეკლესიებზე.

პიტარეთის ეკლესია საჭიროებს შეკეთებას. გუდარეხელები ძალიან ყურადღებით ექცევიან ეკლესიას, მაგრამ ამას წინათ დაღუთულებს ეკლესიაში ღორები შეუყვრიათ. ენერგიული ზომები გაუღია რწმუნებულს და რის ვაი-ვაგლახით გაუნთავისუფლებია ეკლესია. შეუკრებია გუდარეხის მოსახლეობა და აურჩევიათ ერთი კაცი ეკლესიის ყურის მკვებლად.

რწმუნებულმა ახევე მიგვითითა პოლკის ეკლესიის ნივთების მდგომარეობაზე. აუარებელი ქონებრივი სიმდიდრე დაიფანტა, დაიტაცეს.

შემდეგ წავედით ადგილობრივი ძეგლების დასათვალიერებლად. ექვ. თაყაიშვილს თავის „Археологические экскурсии“-ში დასახელებული აქვს თვით აღბუღალში სამი ეკლესიის ნანგრევები. ჩხიკვთიდან მოხვლისას ერთი მარცხნივ გადაუხურავი ეკლესია, რომლის კედლის ქვაზე შეუმჩნევია ამოქანდაკებული ორი სახე წმინდანისა. ერთი სახე მიიწნია წმ. გიორგის სახედ.

მეორე ეკლესია შორს, გზიდან მარჯვნივ, მხოლოდ ნანგრევების სახით დარჩენილა. ორივე დავათვალიერეთ რწმუნებულის თანხლებით.

პირველი ეკლესია, რომელიც მარცხითაა შარა გზიდან, საინტერესო მოვლენას წარმოადგენს იმით, რომ აქ აღმოჩნდა ზოგი რამ ისეთი, რაც თაყაიშვილს დასახელებული არა აქვს.

ქვაზე გამოქანდაკებული სახეები ხელს ხასიათისაა. აქ კარების ზემოთ შუა ქვა წარმოადგენს ჯვრის სტილიზაციას, აქეთ-იქით ქვებზე გამოხატულია მარჯვნივ ირემი და მის ცოტა ზემოთ ფრინველი. მარცხნივ რაღაც ცხოველი და ფრინველი. შეიძლება ფარშევანგი. ჯვრიან ქვაზე ქვევით კუთხეებისაკენ წაწვენილია რაღაც მცენარის ტოტი მომტვრეული ნაყოფით - ძალიან გავს ყურძნის ტოტს. ეკლესიას სახურავი არა აქვს, ადგილ-ადგილ ნამონგრეულია. პატარა ბორცვი, რომელზეც ის აღმართულია, მოფენილია უსარმაზარი ღოღებით, ისეთივე, რომელიც ვნახეთ ვარხუნას სომხის ეკლესიის, წვერის წმ. გიორგის ეკლესიის და ციხის ირგვლივ. აქაც სასაფლაო ყოფილა - სამარხი ქვები, რომელთა შორის ერთზე ქართული წარწერა ამოვიკითხეთ.

ეკლესიას ჩრდილოეთიდან აკრავს რუსული ეკლესია წმ. ნიკოლოზის სახელობისა „პოსელენსკაია“. ამ ეკლესიის არსებობაზე არაფერი აქვს ნათქვამი ექ. თაყაიშვილს (თუ მის დროს 1894 წ. იგი არსებობდა, შეუძლებელია მას არ აღენიშნა).

მოსახლეობიდან გავიგეთ, რომ ეს რუსული ეკლესია დიდი ხანი არ არის რაც გაშენებულა (მათ თქვეს, რამდენიმე წელია მას შემდეგ) და როდესაც აშენებდნენ უსარგებლიათ ძველი ეკლესიის ქვით - ამტვრევდნენ ძველ ეკლესიას და იყენებდნენ ახლისათვის.

რუსული ეკლესიის კედლებში ვნახეთ ორი ქვა ძველი ეკლესიიდან ერთი, სამხრეთ კედელზე კუთხესთან ქვევით ზედ ადამიანის (რომელიც გარშემორტყმულია რაღაც ხეუღლით) ქანდაკებით და მეორე, აღმოსავლეთის კედელზე, სარკმლის ზემო ქვაზე ზედ ჯვრის სახით.

როგორც რუსები ამბობენ, ძველი ეკლესია დანგრეულ იქნა პოლკის რუსული ეკლესიის აშენებისას. მაშასადამე, სახურავსაც მაშინ მოშლიდნენ, მაგრამ ექ. თაყაიშვილი ამბობს, რომ ამ ეკლესიას მის დროსაც არ ქონია სახურავი. თუ ეს ასეა, მაშინ რატომ არ ახსენებს თაყაიშვილი რუსულ ეკლესიას, რომელიც თითქმის მიდგმულია ძველ ეკლესიაზე? (ექვ. თაყაიშვილს, რომელიც ზედმოწევნითი ზუსტი ცნობების მიცემით არის ცნობილი, გამორჩებოდა იგი?) უნდა ვიფიქროთ, რომ თაყაიშვილის დროს იგი არ იყო აშენებული. ეკლესიის გადაღმა, შემორჩეულ ეზოში დგას წყვილი ქვა, ხედ სომხური წარწერით და ჯვრით. ეს ქვები ჩასმულია ბრტყლად დადებულ შუაში გახვერტვლ ქვაში. მათი ფოტოგრაფიული გადაღება მოახდინა კ. ქავთარაძემ.

აქედან გადავედით მხარმარჯვნივ ეკლესიაში, რომელიც დევს ორთაშუა ხევის ნაპირას მინდორში. ჩვენ დროს (აგვისტო) ეკლესია მიუვალია ყანა-სიმინდის, ბოსტნებისა და მადალი ეკლიანი ბუჩქნარის გამო.

ეკლესია არაფრითაა აღსანიშნავი., არც წარწერა, არც მხატვრობა.

უკან გამობრუნებისას სიძველეთა დაცვის რწმუნებულმა გვიამბო გასაფხულის ამბავი: „აქ, ამ შარავზაზე, გადატვირთული იყო ცხვრის ფარა, რომელსაც თუშ-ფშაველები მიერეკებოდნენ წალკისკენ. ყანები დაცული იყო მკობრონეების მიერ და ცხვარს ვინ გადაუშვებდა თავის ნათეს მიწებში. ეს



საურმე ვზა

უხარმაზარი ფარა სულ ერთიანად დაეცა შიმშილ-წუქურვილისაგან და გაწყდა. საწყალ მთიულებს ფარის მეთაუდიც არ შერჩენიათ. მაქსოვს, ერთ მცხვარეს 500 ცხვრიდან 4 ცალი დარჩა. დაკლასინიც და ხელცარიელი გაბრუნდა უკან“.

იმავე დღეს, სასადილოში სადილობის შემდეგ აპარატი კ. ქავთარაძის ხელში გავეუღეკით ვზას ვარხუნოსაკენ - სომხური ეკლესიის, მისი წარწერის და მის გვერდით, ვულკანური წარმოშობის



ლოდიანი გორაკის გადასადებად. სოფელს აღმოსავლეთით მდებარე მთაზე მისახლეობაში მუშაობა ჭირდა. სომხურმა მისახლეობამ არც ქართული იცოდა და არც რუსული. აქ მისახლეობა საოცრად ჭრელია, რასაკვირველია ეთნოგრაფისათვის მით უფრო საინტერესოა, მაგრამ [სიტუაციის] დაძლევაა მწელი.

ვართა შენი. ეს სოფელი გადაიქცა ჩემთვის სინდისის უროთ. ზერეღეთ საქმე თითქოს მოვათავკეთ. ყოველ შემთხვევაში მეტის მიღება არ შეიძლებოდა ამ პატარა დროში და დღევანდელ პოლიტიკურ სიტუაციაში. მისახლეობის ურთიერთობებს ვაკვირდებოდით, მაგრამ თქმა კი შეიძლება? ამიტომ სიმშრალეს და ოფიციალობას ვიხენდით.

ერთი რამ გარკვევით ნათელია ჩემთვის, ამდენი ხნის მუშაობის და დაკვირვების შემდეგ. ეთნოლოგისათვის, ვინც ძველი ყოფაცხოვრების ანარეკლს ეძებს დარჩენილ სნე-წყველებს-ტრადიციებში, ვინც ურთიერთობებს აკვირდება მრავალფეროვან მისახლეობაში განსაკუთრებით მისთვის, სამძიმოა დღევანდელი პირობები. ხალხის ფსიქიკა გაორებულია. რევოლუციამ ძალადობა და გარდატეხა მოახდინა გაგება-შეგნებაში და ფიზიკურმა საფრთხემ დაფარვა-მაღვის სქელი გარსით შემობურა ქართველი [კაცის] სული, მისი ინტიმი.

მიდიხარ შენ ეთნოლოგი და ეკითხები ხალხს ისეთ რაიმეს, რაც მთავრობის და „ნასწავლი ხალხის“ მიერ სასტიკად იღვენება. შენ ეკითხები ამას ორი წუთით მივლინებული საიდანადაც და ვიდაც... გუტყვის ვლახი სწორ პასუხს? გადამთიფელი მთიულთან მიხვალ და მოითხოვ სიმართლეს? რა იცის მან შენი მიზნების, მას მუხუყში თვალთააც არ უნახავს, ან შენ შეგწევს ძალა თქვა ის, რასაც ხედავ?

იმედს მაინც არ ვკარგავ, იქნებ დადგეს დრო როცა სიმართლე იხეიმებს.

სოფლის საბჭოში მოვიპოვე ცნობა აღბუღალის თემში შემავალი სოფლების რიცხოვრივი, კომლოვრივი და ნაციონალური შემადგენლობის შესახებ.

რიგი	სოფლები	კომლი	სული	ეროვნება
	კონსტანტინოვის			
	სოფლის საბჭო			
1.	თეთრიწყარო	221.	820	ქართველები, რუსები
2.	კონსტანტინოვკა	167.	670.	რუსები 430
3.	ვარხუნო	59.	307	სომხები
4.	დანილოვკა	41.	207.	სომხები 172, რუსები
5.	ჭივჭივა-ჭივჭავი	14.	58	ქართველები
6.	ჩხივთა-ჩხიკეთა	52.	249	ქართველები
7.	ხოპისი	20.	130	ქართველები
8.	ჭალა.	9.	51.	ქართველები
9.	ბუკულუეთი	5	38	ქართველები, სომხები
10.	ქსოვრეთი	20	118	ქართველები
11.	ვაკე	22.	157	ქართველები

12.	მაწვეანი.	55.	259.	ქართველები
13.	ახალი მიხაილოვკა.	6.	37.	გერმანელები 34, რუსები
წინწეაროს სოფლის საბჭო				
1.	წინწეარო	578.	2242.	ბერძნები 1796
2.	ქიხილარი.	102.	554.	მუსულმანი
დაღუთ ხაჩინის სოფლის საბჭო				
1.	დაღუთ ხაჩინი.	615.	3178.	სომხები
2.	სამშვილდე	235.	1221.	სომხები 861
3.	პატარა დაღუთი	11.		სომხები 39
ირაკის სოფლის საბჭო				
1.	პატარა ირაგა	111.	564	სომხები
2.	დიდი ირაგა	83.	384	სომხები
3.	ვიხიროვკა	16.	68	სომხები
4.	ივანოვკა	83.	430	რუსები
5.	ჯივრაშენი	56.	250	ბერძნები
6.	მენგალიხი	20.	125	ქართველები 125
7.	აღუქხევკა	47.	187	რუსები 187
დუმანიხის სოფლის საბჭო				
1.	დუმანიხი (დმანიხი)	53.	433	ოსები
2.	ქედა ახკელაფა	20.	243	
3.	ნაფთიანი	12.	71	
4.	პიდარეთი (ფიტარეთი)	25.	169	
5.	ზემო აღკალაფა	20.	178	
6.	ქვემო-ახალშენი	10.	52	
7.	იფნარა	28.	121	
8.	ზემო ახალშენი	4.	34	
9.	ლიპა	13.	68	
10.	სამღერეთი	89.	462	სომხები 412
11.	შიხილო	32.	225	თათრები 225
12.	ცხნარ-აბანი (წენარ-აბანი)	20.	167	

სულ მთელ თემში ირიცხება 37 სოფელი
მცხოვრებნი 2974 კომლი
14656 სული

მათგან: ქართველები 1100 სული
რუსები 1677

სომხები 5422
ბერძნები 3938.
მუსულმანები 779 ხელი
ოსები 1596
სხვადასხვა 110
ნემცები 134

ეს სია შედგენილია საარჩევნო კომისიის მიერ ა.წ. მარტში, აღბუღალის თემის საბჭოს სამდივნოს ხელმძღვანელის, ანთელავას მიერ.

მეურნეობის რაოდენობა და მათი მიწის რაოდენობა ზუსტი არ არის. სათემო აღმასკომის განკარგულებაშია: კალაგირი - 500 დესეტინა ხახნავი;

ბედენში - 7000 დესეტინა საძოვარ-სათიბი
სახელოსნოები: ირაგაში - მჭედლები, ქვისმთლელები
აღბუღალში - ხურო - სომხები
სავარცხლების მკეთებლები - პოლონელები
ბაზრობა იმართება კვირაობით

ამავე დღეს აღმასკომის მდივანმა შეგვატყობინა, რომ წინწაროში რამდენიმე წლის წინათ იყო კათალიკოსი ამბროსი და ამ სოფლის ეკლესიის ერთ-ერთ ოთახში ჩაკეცა ქვის წარწერიანი ძეგლებით.

5 აგვისტო. დილით შამალოვის აგარაკისაკენ გავსვით. აქ კ. ქავთარაძემ თაყაიშვილის მიერ თავის „Археологические экскурсии“-ში აღნიშნული ქვა, აგარაკის სარდაფის კედლისა, გადაიღო ფოტოგრაფიულად; შემდეგ აღმასკომში მივიღეთ სოფლის აღმასკომისადმი მიწერილობა დახმარების შესახებ და აქედან გადავედით წმ. ნიკოლოზის ე.წ. პოსელენსკაია ეკლესიის გვერდით ძველი ეკლესიის ფოტოგრაფიულად გადაღების მიზნით. ქავთარაძე შეუდგა ამ მოვლენების ასრულებას. (მისი გადაღებები იხილეთ მუხუცემის არქეოლოგიურ-ეთნოგრაფიულ განყოფილებაში). ჩემის მხრივ, ჩემი გამოუცდელ-მოუშხადებელი ხელით გადმოვხატე ამ ეკლესიაზე (Церковь св. Николая, Поселенская) გარედან დატანებული ნუქურთმები ქვებზე.

ეს ორი ნუქურთმიანი ქვა ამოულიათ წმ. გიორგის სახელობის ძველი ქართული ეკლესიიდან, რომელიც პოსელენსკაიას ეკლესიის გვერდითაა და ამ უკანასკნელის აგების დროს შიგ ახალ კედლებში მოუყოლებიათ. აშენებულია მღვდელ ბახილი ივანკოინის დროს ამ ათეული წლის წინათ.

თვით წმ. გიორგის სახელობის ეკლესია ჩვეულებრივი უგუმბათო ტიპის ეკლესიაა.

ეკლესიას წარწერა არა აქვს. იგი დგას გორაკზე, რომელიც მოფენილია დიდი ღოდებით და მათ შორის ძველი სამარხი ქვებით. ამ ეკლესიიდან სულ რამდენიმე ნაბიჯზე, ჩრდილო-აღმოსავლეთის



მიმართულებით ეკლეთ შერაკულ ადგილში დგას წყვილი „სანკარ“-ი - ქვის ჯვრები, ოთხკუთხ ქვისავე მირქვაზე დამაგრებული. მათ აქვთ სომხური წარწერა.

მოვრჩით იქ საქმეებს და გავემართეთ სოფელ დაღეთისაკენ, რომელიც აღბულაიდან სამხრეთ-აღმოსავლეთით მდებარეობს. სოფ. დაღეთი ანუ, უკეთ, დაღეთ-ხაინი დიდი სოფელია 615 კომლითა და 3178 სული მაცხოვრებელით. აქაური მოსახლეობა გამოუკლებლივ სომხებია ყარაბაღიდან გადმოსახლებულები. „ყარაბაღში ლეკები დასცემია ჩვენ პაპებსა და ისინი გაუქცევიან. გაქცეულები აქ დაღეთ-ხაინს მიდგომია და დაუსადგურებიათ. ირგვლივ ეხლა რომ ტრიალ მინდურებსლა ხედავთ, ხშირი ტყე ყოფილა და პირველ ხანებში ვიდრე მიწის მეურნეობა თავის ნაყოფს გამოიღებდა და მათ მიაწვდიდა, ჩვენი პაპები ნადირობას ეწეოდენ ამ დაბურულ ტყეებში და თავს ამით ირწყნდნენო“ - გვიამბეს ადგილობრივმა მაცხოვრებლებმა.

როდესაც ჩვენ სოფელს მივაღექით, უკვე ნაშუადღევს 2 საათი იყო. მე წინ მოვდიოდი. გამაკვირვა სოფლის დასაწყისში რიცხვმრავალმა ადგილებმა, რომლებიც ბაზალტის ღოდებით იყო შეღობილი, ძველ ნასახლარებს მოგაგონებდათ. მაგრამ ცოტა ხნის შემდეგ დაერწმუნდი, რომ მთელ სოფელში მაცხოვრებლების სახლკარს ასეთივე ეზოები აქონდა ამგვარად შემოღობილი და თვით სახლებიც ბაზალტით ნაშენი. ღობედ-ბაზალტი და ზემოდან ეკლიანი წნელის ხლართი. სახლები მეტწილად ბანიანია, თუმცა მათ გვერდით მოხანს აწოპილი კრამიტიანი სახურავებიც, რომლებიც ნამოდგმულია ბანიანზე. აქ ყველაზე უკეთ შეგიძლიათ შენიშნოთ საცხოვრებელი სახლების თანდათანობითი განვითარების პროცესი ჩვენში. სწორედ ეს კრამიტიანი სახლები დაღეთ-ხაინში, მგონია პრიმიტივ გადასვლად ბანიანი სახლიდან კრამიტიანზე. რას წარმოადგენს დაღეთ-ხაინის კრამიტიანი სახლები, ანუ „ახალი სახლი“ დაღეთ-ხაინში - ეს არის ბანიანი სახლი სხვა არაფერი. ბანიანი სახლი ერთი კარით შუა კედელზე და აქვთ-იქით წერილი თითო-თითო (სულ ორი) სარკმლით ან ერთი სარკმლით და ერთი კარით. შემდეგ ამ მოთავებულ ბანიან სახლს, ბანზე აყუდებული აქვს კრამიტის სახურავი მთელი სახლის ნახევარზე მეტი სიმაღლისა. ისეთი შთაბეჭდილებაა, რომ ეს სრულიად ზედმეტია, უჩვეულო და მოფიქრების და გამოყენების მიზნით კი არა, არამედ მიმსგავსებისა და მოდის ძალით შემოღებული. მეტ ნაწილს სახლებისას ეს სახურავი ორგვერდიანი აქვს, ერთმანეთზე მიყუდებული და ზემო ნაპირებით გაერთიანებული. ორი საწინა-აღმდეგო გვერდი ღიაა. ღია გვერდებში ჩანს „ბოჩკები“, ტომრები, ხის იარაღები და სხვა. მეორე სახე სახურავისა უფრო შეფარდებულია საჭიროებებთან. ერთი გვერდია ღია, სამი კი დახურული, ორად ორი კრამიტით. მესამე ყავრით აკრული ან ბაზალტით ძირიდანვე ამოშენებული. კედლის ამადლებას თანდათან დავიწროვებებს წარმოადგენს კრამიტის სახურავი საფუნეულიდან, ან კიდევ, შემდეგი საფეხურია განვითარებისა - სახურავის ღია გვერდიდან ბანის

ნაწილის გამართვა აიენად; ამ ნაწილზე იატაკი დაგებულა, მოაჯირი შემოვლებულია და თავზე დამაგრებულია აივნის სვეტები.

ძალიან ნაკლებადაა შემონახული ძველებური დარბაზები. ვნახე ერთი ასეთი სახლი, მეტად უბრალო ყარაბაღული სისტემის ვარადაძა.

ჩემთვის ყველაზე სამწუხაროა, რომ კარგად არ მესმის მცხოვრებლების ენა და არც მათ იციან რუსული და ქართული. მამაკაცები ზოგი წმინდადაც კი ლაპარაკობს რუსულ-ქართულად. სპეციალურ ჩემს სამუშაოზე ვერ ვმუშაობ - უენო ვარ და უიარალო. და ამ ფიქრებში გართულს გამეხარდა როცა მოულოდნელად სოფლის დასაწყისში გზად მიმავალმა გზის ღია კარებიდან შევნიშნე საქსოვზე მომუშავე ქალი. აქ მხედველობა მეხმარებოდა და ენის უცოდინარობის სიმწვავეს ანელებდა. ეზოში შევედით და დედაკაცს გარს შემოვეხვიეთ. სატომრეს ქსოვდა. სომხურის მეტი არა ესმის რა. პატარა სამფეხა სკამით მიჯდომოდა სომხის ქალი თავის საქსოვ მანქანას, დაეჭირა ხელში ფოლადის ხის ტარიანი დანა-სავარცხელი და ქსოვდა. ხეზე ჩამოკიდებული იყო ფერადად შეღებილი მატყლის ძაფები გრძელი და სქელი თონები. თავისთან გვერდით ცხავეში ჩაყარა ძაფის ბორბლები და სხვა ხელსაწყო. ქავთარაძემ გადაიღო მისი სურათი საქსოვთან. ეს პირველი მცხოვრები იყო ჩვენ მიერ ნახული ამ სოფელში. გვეშოდა და დაღლილები ვიყავით. დიასახლისმა გამოგვიტანა თავისი ხელით მოქსოვილი ჭრელი ფარდაგი (15 დღეში მოქსოვილი), რომელზეც ჭარბობდა წითელი, ყვითელი და შავ-თეთრი ფერები და დაგვიგო დასასვენებლად. ჩვენი თხოვნით რძეც გვიყიდა (ტფილისის ფასად), პური და კვერცხებიც მოგვიხარშა. დავისვენეთ და შიმშილი მოვიკალით. ჩვენი მასპინძელი გვიამბობდა თავის სიჭკრივეზე, გაჭირვება - სიღატაკეზე. 4 წლის წინათ ქმარი მოკვდომია უეცარი სიკვდილით - ცხენს ნაღით ჭედავდა. ცხენი გაგიჟდა. წიხლი კრა ჩემს ქმარს და ის იქვე მოკვდაო. უმღვდელოდ დავასაფლავეთ. არეული დრო იყო და დიდი გაჭირვება. არც ქელეხი მქონია, წავიყვანე და დავმარხე, არც წლის წირვა გადამიხდია. ეხლა ხომ ყველა უბრალოდ მარხავს უმღვდლოდ და უქელეხოდ. საკლავსაც არ უკლავენ მიცვალებულსო. შევეცადე შეუმჩნეველად გადავსულიყავი მშობიარობის საკითხზე, მაგრამ ვერაფერი გავიგე, ცხადია, ქალი არ მოუყვება უცხო კაცს მშობიარობის შესახებ, რადგან ურიდება.

ისევ შენობებს ვუბრუნდები. ძალიან დამაინტერესა აქაურმა სახლებმა. ამჟამად მიწაზე მჯდომარე, ირგვლივ ბავშვებით გარემოცული მივწერებოვარ ისევ შენობებს. ჩემს წინ ბანებზე გადმომდგარი დედაკაცები, შუბლზე ხელები მიუფარებიან და დიდის ინტერესით გვათვალიერებენ. ახალგაზრდა ვაჟები ჩემს ბლოკნოტს ჩაუნიებთ ჩასწერებიან, იქნება რაიმე ამოვიკითხოთო. ერთი დამეკითხა, კინოსათვის გინდათ, სურათებს რომ იღებთო?"

ჩემი შთაბეჭდილებით, კომუნისტებს აქ ყველაზე მეტი მიმდევრები ჰყავთ. ახალგაზრდობა მთლიანად კომსომოლშია ჩარიცხული. ბევრს



ლაპარაკობენ ძველი ცხოვრების ისეთად წარმოდგენაზე, რომ „კულაკი“ არ მუშაობდა და „კულაკი“ კიდევ უფრო მდიდრდებოდაო. ეს საუბარი გამოიწვია გუთნის საკითხმა და მისმა შეფასებამ.

როგორც უკვე დავეწერე ზევით, ბანიანი სახლების გვერდით აგებულია ახალი შენობები შემცველი თითო-თითო ოთახის, და ეს ახალი ძველია თავისი მთავარი სტრუქტურით. ეს იგივე ბანიანი სახლია, მხოლოდ ბანს ზემოდან მახვილად აწვერილი კრამიტის სახურავი ადგას. მეტი ნაწილი ამ სახლებისა ბანს ზევით ორ საწინააღმდეგო მხარეზე სრულიად ღიაა. ზოგან ეს ნაწილი გამოყენებულია სართულად. ნაპირიდან ცოტა შიგნითკენ ჩამოკიდებულია კარი ისე, რომ წინა ნაწილში აივანს წარმოადგენს. ეს არის ისეთი სახლი, რომლის სახურავი საუკეთესოდ გამოუყენებიათ. მაგრამ ხშირია ამ სოფელში კონუსის ფორმის სახურავი ორივე გვერდიდან ფიხის წრულებით შეკედლებული ან კიდევ მესამე ტიპი – შენობის კედლების ძირითადად ერთნაირად აყვანილი ბაზალტის კედელი, რომელიც სახურავის წვერთან, მასთან შეფარდებით ვიწროვდება.

ჩვენი იქ ყოფნისას გახურებული კალო ედგათ. კვრებში ვხედავთ აბია ცხენები და ვირები. ვნახე ორ ადგილას პურის ცხობა. თონე ჩადგმული აქვთ მიწაში პირამდე და იქვე, როგორც ქართლში, დედაკაცი ჩაკიდებულა თორნეში და პურს აკრავს. აქაური პური ქერტულია.

აქაც ქართველებსავე, ცხენის თავის ქალა აუჭედებიათ სახლის ფასადის შუა ადგილზე. ვნახე აგრეთვე ძალიან სუფთად გაკეთებული ხარის ქალა რქებით აკრული სახლში.

მე აქამდე მეგონა, რომ სპილენძის დიდი მასიური საწყლეთუნგები ეკუთვნოდა მხოლოდ ხევსურებს. შეუმცდარვარ. აქ ყოველ ოჯახში შეხვდებით მას, რომელსაც ტფილისში ყიდულობენ და ჩამოაქვთ აქ სახმარად. საზოგადოდ აქაურ მცხოვრებლებზე უნდა ითქვას გადაჭრით, რომ სხვებთან შედარებით ამ რაიონში, შექმლებული მაცხოვრებლებია. იშვიათი არ არის ოჯახში საკერავი მანქანის ქონება, რაც უკვე სიმდიდრის მანკენებელია. რა თქმა უნდა სიღარიბე არც დაღუთ-ხაინს დაემალება. ვიყავით ერთ ოჯახში, რომელიც უღარიბესი უნდა იყოს. ერთ მეტად ბნელ და პატარა „კარადამ“-ში ცხოვრობს უხარმაზარი ოჯახი, მეტად ღარიბი, ბინძური, ტიტველი. გამაკვირა ბავშვებმა, რომლებიც ერთი-მეორეზეა მიყოლებული და სხვა და სხვა ტიპებია. ზოგი მათგანი მუქი თმა-თვალით, ზოგი ცისფერთვალეა და ხუჭუჭა ჩაღისფერი თმით. ერთი ყველაზე პატარა საოცარი სახის ბავშვი იყო, თმა თეთრი და შავთვალეა, მეტად თეთრი სახის კანით; საიდან განჩნდნენ ეს უკანასკნელი ტიპები?

საზოგადოდ აქაური სომხები სრულიად არ გვანან ტფილისელ სომხებს, არც სახით და არც ხასიათით. ის რაღაც სპეციფიკური სომხური, რომელიც ჩვენ არ მოგვწონს და გვაშორებს მათგან, დაღუთ-ხაინებელს ვერ შევნიშნე. მათში უფრო თათრული სისხლის თამაში ელვარებს – მიხვრა-მოხვრაში, გამოხედვაში, საუბარში, გამასპინძლებაში.



სოფელში მუშაობა რომ მოვითავებთ, სოფლის ირგვლივ სიძველეებს დათვალიერებას შევუდგეით. სოფლის სამხრეთით მოთავსებულია ძველი და ახალი სასაფლაო, სადაც ძველივე ეკლესიის ნანგრევია. საფლაოებს ქვებს შორის აღსანიშნავია ერთი ქალის ფიგურის ქანდაკება, რომელიც გადახატა კ. ქავთარაძემ. ქალს გულზე ხელები დაუკრეფია. ხელებზევით კისრად ჩაყოლებულია მთელი გულის სიგრძეზე ამოქანდაკებული ხაზი იმ გვარად, რომ ამ ხაზს გადაჭრით გაყოლებული აქვს მეორე ხაზი მხრების აღმნიშვნელი და ამავდროს ეს ხაზები შეადგენენ ჯვარს. მხრების ქვემოთ რგოლი ძუძუები. თავი კავებით შემკული. მთელი ფიგურა ჩასმულია მოგრძო ოთხკუთხედში, რომელიც კუბოს უნდა წარმოადგენდეს, ქალი კუბოში - ეს არის ამოქანდაკებული ქვაზე.

მეორე უხარმაზარი ოთხკუთხი ქვა - ბობტისტურია. ერთ გვერდზე ჯვრის გამოსახულებით. ამ სასაფლაოს აღმოსავლეთით შარაგზა მოუდის და ამ გზას გადაღმა გადაჭრით ღობის იქით კვლავ სასაფლაოა ძველი, ალბათ უწინ ეს ორი სასაფლაო გაერთიანებული იყო. იქ, ამ მეორე ნახევარში ვნახეთ ორი ერთმანეთის გვერდით სასაფლაოს ქვა ზედ საინტერესო ქანდაკება-ჩუქურთმებით. სამხრეთისაკენ მიმართულ გვერდზე ამოჭრილია მხედარი ხმლით და რიტუალური ხანჯლით ხელში, იქვე შეკაშმული ცხენია და სხვა ბევრი საინტერესო, რომელიც წაშლილია. ამ ქვის ჩრდილო გვერდზე არკებია, შივ ჩასმული აღამიანის ფიგურებით. მეორე ქვა ამგვარივეა, მხოლოდ დეტალებში ოდნავ განსხვავდება. ამ წყვილი ქვის ახლო აღმოსავლეთისაკენ არის შესამე მსგავსი ქვა.

გაკვდით მინდორში ამ სამარხებიდან სამხრეთისაკენ მიმართებით და იქ მოვინახულეთ ნახევრად დანგრეული ეკლესია ქვის გადავნიით.

უკვე დაბინდებული იყო, სოფელში რომ დაგებრუნდით. გვეხვეწენ იმ ღამეს იქ დარჩენას - ვახშამი მოემზადებინათ, მაგრამ წასვლა ვარნიეთ, თუმცა ცუდი გზა და ტყე გვექონდა გასავლელი. გაგვაყოლეს გზის მანვენებელი, ისე ჩქარა მიდიოდა, რომ ოფელში გაგვწურა და რაც ყველაზე უარესი იყო, გზის შემოკლების მიზნით საშინელ აღმართზე დაგვაყენა. შავბნელი ღამე იყო, გზა არ ჩანდა და ყოველ წამში ვეცემოდით, ვეხეთქებოდით ღოდებს; ფეხები დაგვებეჭვა, დაგვისველდა. დაგვიტალახიანდა და ისე მოვიქანცეთ, რომ გზაში თავს ვიკავებდით შესვენებისაგან, რომ სულ არ მოვწყვეტილიყავით. ისე გაგრძელდა მანძილი, რომ დაგვეკარგა მოთმინება და ყველამ მოვიწყინეთ. ოფლიანი, მტვრიანი, ქანცდაკარგული მივათრევდით ფეხებს და მხოლოდ მე-10 საათზე მივადექით ჩვენს „შტაბ-სადგომს“ აღბუღადში.

6 აგვისტო. დილის ათ საათზე მოვედით სოფელ სამშვილდეში. ჭიჭკავას წყლის ნაპირას გუბესთან ვხივართ. აქვეა წყარო და მასთან ვისვენებთ. გუბეში ბავშვები ბანაობენ. გუბეს ცალ მხარეს პატარა ტყიანი ღელე აკრავს წისქვილებით და მეორე მხარეს კედლაღ

ნამოთღილი მადალი მთის გვერდი. მომწვანო გუბეში დასრიალებულ
მზისაგან დამწვარი ბალები! ამოძვრებიან მახლობელ ლოდზე და
მზის სხივებს მიუფიცებენ სველ ზურგებს. აქვე მახლობლად იცოხნება
სოფლის ნახირი. წყარო ანკარა ნახად მოჟონავს. წვენი დაღლილი
სხეული მოუთხლია, დაქუჩებული ძალას იკრებს.

დავისვენეთ, დავლიეთ წყალი, ბარდლამ [კ. თათარაშვილი] გაივსო
თავის „თოფილი“, წვენი წვენი „ბაკლაშები“ და გზას გავედქვით.
ვაღვევართ ციხე სამშვილდეს შარას. აღმართია. ეტეობა ოდესღაც
გზა ნაკეთები ყოფილა. რამდენჯერ ამ ადგილას თავისი მხლებლებით
მოაჭენებდა რაშებს სახელგანთქმული ლიპარიტი! ავედით აღმართს,
საიდანაც დაიწყო სამშვილდეს ბაღ-ვენახები. ორღობეს გავეყვით და
მალე მივადექით წმ. გიორგის სახელობის ძველ ეკლესიას – პატარა
წვეულებრივი უკუმბათო ეკლესია, ბაზალტის ქვით ნაშენი, ქვისავე
სახურავით. სამხრეთით კარიბჭესუ ჯვარში ნახმულია წარწერა
მხედრული. მის ზემოთ ასომთავრული წარწერა, რომელიც არ
იკითხება უკვე. შიგ ეკლესიაში ქვის ტრაპეზი ერთკარიანი და კარის
გვერდების აქეთ-იქით ნიში. წვენი თანამგზავრი გეოლოგი კონდრატე
თათარაშვილის აზრით, (ყოფილი მღვდელია) არა მართლმადიდებელი
ეკლესიების ტიპისაა. ეკლესიის გარშემო ძველი სასაფლაოა და
ერთი ქვასამარხზე სომხური წარწერებით. ეკლესიის პირდაპირ
სამხრეთ-დასავლეთისაკენ მეორე ეკლესიაა სომხებისა და ღვთის-
მშობლის სახელობის, პატარა სქელი კედლებით და კრამიტის გა-
დახურვით. გვერდზე კედელში ნიში აქვს. საკუროთხვევლთან ტრაპეზი
– დიდი ოთხკუთხი ქვა ჯვრის გამოსახულებით და სომხური წარწერით.
ეკლესიის გარშემო – ტყე. მათ შორის ძველი სამარხები. საყუ-
რადღებოა ცხენის ქანდაკება. ერთ გვერდზე ამოჭრილია მხედარი
გულზე ხელუბდაკრული თავისი საომარი იარაღით, ჯვარი, ახარფეშა,
ხურა, ყანწი და სხვა იქვეა. კედზე ცხენს ან სამკაული აქვს, ან
კუდი შეკრულია. ცხენის ქანდაკების მეორე გვერდზე გამოსახულია
წვეილი ცხენი ერთურთისაკენ პირით, უზანგი და ფრინველები.

აქ ცოტა შევისვენეთ დიდი კაკლის ძირში. გარშემო ყვარა
დამისმოთველებისაგან დანატოვარი ქათმების ბუმბული, ნაცეცხლარი,
მომწვარი ადგილი და ნახშირი.

ავედით უზარმაზარ ციხე-გალავანზე. ციხეს მხოლოდ დასავლეთი
კედელი შერჩენია. რა თქმა უნდა, ნაწილობრივ დანარჩენი კედლებიც,
მაგრამ მიწის ძირიდან ამოყოლებულ მიწის დონეს აღარ აცილდება
ამჟამად. ასეთი კედელი ჩრდილოდან გასდევს საკმაოდ დიდ მანძილზე.
აღბათ ციხე სამშვილდე გადაჭიმული იყო მთელ ამ ნახევარკუნძულის
მანძილზე. ყოველ შემთხვევაში მთელ ქალაქს გალავანი ჰქონია
შემოვლებული.

მისგან აღმოსავლეთით ერთ-ერთისაგან ცოტათი დაშორებით
ნამწვრივებულია სამი ეკლესია. პირველი ერთნავიანი ბაზალტი ქვით
ნაშენი და ქვითვე გადახურული. კარები დაყოლებული აქვს

სამხრეთიდან და აღმოსავლეთიდან. როგორც თვით ეკლესიის კედლები (ჭერის სიგრძე კედელზე მეტია), ისე მასთან პროპორციულად კარები დაბალია; ეკლესია მიწაშია ჩასული. აღმოსავლეთ კარებს მიყრილი აქვს ღოდები. შიგნით ეკლესია შემკულია არეების და სვეტების მწკრივით. სამხრეთ კარებთან ქვებზე ამოქანდაკებული სახეებია. აღმოსავლეთ კარზე – ჯვარი.

მეორე ეკლესია მშვენიერი, გუმბათიანი, ნაწილობრივ შენახული – დგას აღმოსავლეთი კედელი. გუმბათიანი უნდა ყოფილიყო, თორემ ეხლა არა აქვს აღარავითარი გუმბათის ნაწილები. თაკაიშვილი ამ ეკლესიას სტილით ამსგავსებს კუმურდოსას. ეკლესიას სარტყლად არტყია შუაზე ასომთავრული წარწერა ნაწილობრივ ამოშლილი და გაუგებარი, ჩრდილო და სამხრეთით მრგვალი სარკმლები.

მესამე ეკლესიის აღმოსავლეთი კედელი საკურთხეველის გარედანაც მომრგვალებულია.

დავისვენეთ ხის ქვეშ ჩრდილში. აქ მრავალი ხეა თხილის, ბაღის და სხვა. ბაღის ხეხილი, მაგრამ ეხლა გაგარეულებული. დავისვენეთ და ცხარე საუბარი გაიმართა, ღაპარაკი იყო სამშვილდეს გათხრის აუცილებლობაზე – მშვენიერი ციხის დარბაზები მიწაშია მიყოლილი და მხოლოდ შემოთა ნაწილის ან (ხართულის) კედლები ამჟღავნებენ მათ არსებობას. არა ნაკლებ ინტერესს იწვევდა მღვიმეები, რომლებსაც ვხედავდით მდინარე ჭივჭავას ხევში, რომელიც ჩრდილოეთიდან ჩამოუღის სამშვილდეს. ჭივჭავა ეხვევა სამშვილდეს ჩრდილო-დასავლეთიდან და ხრამი – სამხრეთ-დასავლეთიდან და ამგვარად ნახევარკუნძულად აქცევს ამ ადგილს. მღვიმეებში ჩასვლა მიუხედავად დიდი სურვილისა არ შეგვიძლია – გვეშურის უკან დაბრუნება, დრო ცოტა გვაქვს და სამუშაო ძალიან ფართო რაიონზეა გადაჭიმული.

სამშვილდეში ყოფნისას მეორე შემთხვევა მქონდა სომხის ყოფაცხოვრებაზე მიმეღო ცნობები, მაგრამ აქაც ხელის შემშლელი ენის უცოდინარობა იყო. იყვნენ ბაღლები რუსულის მცოდნე, მაგრამ არ გამოდგებოდნენ თარჯიმნადაც კი. დავკმაყოფილდი სოფელში აკვნის ნახვით - ჩვეულებრივი ჩარხიანი აკვანი ბაზრული ტიპისა. შემოთ ბაღებში, ჭრელთვალა სომხის ქალმა მანვენა ვენახში გაკეთებული ჩალით დახურული და შიგ ბაწრის აკვანი ბავშვის ჩასაწვენი. კ. ქავთარაძემ ჩემი თხოვნით გადაიღო მისი ფოტოსურათი. ძეობა სცოდნით და მას ეძახიან „ანკტლუს“, რაც ნიშნავს თვალის სინათლეს, ჩინს.

სამშვილდეში მისვლისას კალოობა იყო განადებული. არავის ჩვენთვის არ ეცალა, მაგრამ ფულმა თავისი ქნა და ერთი დედაკაცი დაგვიფაცურდა, მოგვიხარშა კვერცხები. ვიდაცას პურს ესესხა და უხეირო რძე – გვიანგარიშა ბაზრული ფასებით და დანქარებით ფული მოგვთხოვა. საშინელ სიბინძურეში ვისაუზმეთ თორნესთან, შემოდან ყავარ დახურულზე, სადაც შინაურ ფრინველს ბუნაგი ჰქონოდა და თავისი კვალი უხვად დაეტოვებინა. ზოგი კუნძზე,

ზოგი ქვაზე ვისხედით. სუფრად მეტად დასკინტლული და ნეხვში ამოსვრილი ფეხებიანი სკამი მოგვიტანა. ზემოდან ისეთი ჭირიანი ძონი გადააფარა, რომ ხელის მოკიდება გადასაგდებადაც გაძნელდა. მაინც ვისაუზმეთ რის ვაი-ვაგლახით.

ჩვენი ეთნოგრაფიული მუშაობა მე მიმანია დაზვერვით სამუშაოდ, რომელიც, რა თქმა უნდა, მეტად საინტერესოა და აუცილებელიც, ვიდრე ჩაჯდომით, სტაციონარულად საქმეს შევედგებოდე.

აღბულადის რაიონში სოფლები ერთმანეთიდან საკმაოდ დაშორებულია და ფეხით გვიხდებოდა სიარული. დაღლილ-დაქანცულები, მოწყვეტილები შევდიოდით სოფელში და რაღა თქმა უნდა, ენერჯია განახევრებული იყო საქმისათვის.

სამშვილდედან გამოვედით ნაშუადღევს და დავადექით სოფ. პატარა დაღეთის გზას. სოფელში შევედით სულ 1-1½ საათის სიარულის შემდეგ. პატარა 11 კომლიანი ღარიბი სოფელი მოსწანს, თუმცა თვით სოფელში თითქმის არ გამოვიდა. სოფლის დასაწყისში კაკლის ხეებშუა დგას უმნიშვნელო ძველი ეკლესია, პატარა ჩვეულებრივი უკუმბათო ტიპისა. ეკლესიის შემდეგ მივადექით წყაროს და იქ გავეწრდით მე და ჩვენი გეოლოგი. კვლავ გზას გაუუდექით: საღამო მთახლოვებული იყო და ჩვენთვის, ტყე-მთით სავალი გზა ღამით შეუძლებელი გახდებოდა. ამ წუთების განმავლობაში გვინახულა ყოფილი მემამულის ჭანანოვის შვილმა, დაიკმაყოფილა თავისი ცნობისმოყვარეობა და შემოგვწუწუნა მათ შევიწროებაზე. ეტყობოდა ყველაფერზე, რომ სოფელს შერჩენოდნენ მარიფათიანობის წყალობით – ნაცნობი კომუნისტების გვარებს ხშირ-ხშირად ახსენებდა. სოფელი მთის ფერდობზე შეფენილი ოდნავ ჩანდა თავისი დაბალი ბანიანი სახურავებით. აქ მესამე შესაძლებლობა მქონდა სომხის ქალის ცხოვრების გაცნობისა, მაგრამ ენის უცოდინარობა აქაც მაიძულებს განზე გადავობას და გულ-ხელის დაკრებას;

მთა გადავლაზე და ავეყვით აღბულადის გზას მთა-მთა, ტყეებში, ფერდობებზე. ნახევარ გზამდე სოფლიდან ბიჭი გამოგვევა, შემდეგ ჩვენ გავაგენით რის ვაი-ვაგლახით. დამე მივედით აღბულადში მეტად დაქანცულები, ჩვენი სადგომი განადლებული და ხალხით იყო სავსე. პარტიული კრება მქონდათ.

8 აგვისტო. კვირა დღე გათენდა. ქსოვრეთის საკენ გასამგზავრებლად ვემზადებით. მე განსაკუთრებით ველავ. ეს მთიულების სოფელია. არ მოველოდი აღბულადის რაიონში მთიულების ნახვას. ჩემთვის მეტად საინტერესოა. მერე კიდევ პირველად შევძლებ უშუალოდ ველაპარაკო მცხოვრებლებს.

ჯერ კიდევ გზაში, როდესაც ყანებშუა საცალფეხო ბილიკზე მივდიოდით, შორიდანვე შევნიშნეთ ბატებივით მწკრივად მოყოლებული მომავალი ქალები. წყაროსთან შევხვდით ერთმანეთს და მივესალმეთ. წითელ-ღურჯ კაბებში არიან ჩაცმულები. ეს მთიული

ქალები იყვნენ ქათმებით, ერბოთი და კვერცხით. დაეკაპიწებინათ კაბები და მიუშურებოდნენ აღბუღაღის ბაზრობაზე.

სოფელთან შეგვეგება გააფთრებული ძაღლები. ძლივსძლივობით ჯოხის მოღერებით და ქვების სროლით გაეშორდით მათ. დიდხანს მოგვედევნენ. სოფელში უქმეა. ხალხი ბევრი იყო. კვირა დღეს სოფელი არ მუშაობს. მე ვისარგებლე ერთი დედაკაცის გადაწვევით თავის სახლში და გავეყვი. შემიყვანა მიწურში, სადაც სრულიად ტობკელი ბავშვები მუწუკებ-ჭუჭყიანები ნაცარში ითხუანებოდნენ, მიმიყვანა და გამაცნო თავის ოჯახს, სიღარიბეს. ქვრივი შვიდი წერილი ბავშვებით მასთან ცხოვრობს, თავისივე პყავს გასაზრდელი, უკაცოთ ცხოვრობენ, მიწაც არა აქვთ საკმაო რომ მოხნან, სოფელი არ ეხმარება. თქმა არ უნდა, მოხუცის მეტი წილი ნალაპარაკევი სიმართლე იყო, მაგრამ ეშმაკი ქალი ბევრში თავს იკატუნებდა. თავის სიდუხჭირეზე ლაპარაკით მთელი დღე არ მოიღლებოდა, მაგრამ შეეხებოდი თუ არა მის ადამ-წყველების საკითხებს, ქალი იცვლებოდა. უნდობელის გამოხედვით, მოღუშული სახით, თავშეკავებულად გაცემდათ პასუხს, გარწმუნებდათ რომ ბევრს ფარავს, არ იტყვის. ისევ მის ქვრივ ახალგაზრდა ქალს თუ რამეს ვათქმევინებდი, თორემ ბებერი სდუმდა. მერე ეს ქალი იყო, როგორც მითხრეს სხვა ქალებმა, აქ ყველაზე უკეთესი მლოცავი, „ბებიაც“, ექიმიც და ყველაფერი. მე კი ცივი უარი გამომიცხადა, არც წამლობა ვიცი, არც შელოცვებით. საზოგადოდ მთიულები საშინელი გულნათხრობილი და უნდობელი ხალხია. უცხოის მეტისმეტად ერიდება და ეჭვიანად უყურებენ. მიუხედავად ამისა, აქ შეუძელი ნამეწერა ღექსები, ორიოდუ ზღაპარი და გამეგო ზოგი რამ მშობიარობის წესის შესახებ.

ქალების შრომა აქ მეტად დიდია. სახლში ისინი არიან და გარეთ – მინდორში კაცები. ქალები საქმეში ქმრებს ეხმარებიან ნამგლით, თოხით, ცვლით. გარდა ამისა, თემცა კაცური საქმეა, მაგრამ, აქ მთაში განსაკუთრებულად ქალის სამუშაოა ნახირის მოვლა-პატრონობა, სამოვარზე გარეკვა, თავლის დახვეტა, მოწველა და დაბინავება. მოხუცი ქალები მთელი საფხულით მიერეკებიან ნახირს მთაში, იქ ქოხებს იგებენ და ორი-სამი თვე რნებიან. ახალგაზრდა ძაღ-ღონით სავეს მთიული ქალი კი ქმარს ამოუდგება გვერდით და მუშაობს მის თანასწორად კი არა, გაცილებით მეტს. ხმა კი არა აქვს, მორიდებულია, როგორ შეიძლება კაცებთან სიმღერა, იქ, მინდორში მხოლოდ კაცები მღერიან, სადილად საერთო სუფრაზე ვერ დაჯდება კაცებთან, პირი ახვეული აქვს, კელესიას შორს აუკვლის - უწმინდურია, თვეში ჩადგომის და მშობიარობის დროს სახლს გაეცლება და სხ. და სხ.

მოხუცმა მიაბმო ყველაფერი ეს დინჯად, აუნქაროებლივ, როდესაც მე მათ მორთმეულ ტაფამწვარს და „ბარდალას“ კვერცხს გუახლებოდი. როგორ იქნება უკანონო სიყვარული? – ცბიერად მითხრა ქალმა, – საყვედური არ აცდება ამისთანა ქალსაო, მაგრამ თუ ქალს შვილი

ყოფლა, შვილი უკანონო – აქ კი შევატყუე გულწრფელი მრისხანეობა
მოვკლავთ, ჩავექოდავთო.

აი დექსები, რომელიც მე სოფელ ქსოვრეთში ჩავიწერე:

ნამგლისა

ნამგალო გაგლესეო,
ნამგალო ჩემო რკინაო.
გაგლესამ და მიგაყუდებ
ნამგალო ჩემო რკინაო,
გააჭურ გამიძებ წინაო..

იაე-ნანა

იაე-ნანა, ვარდო ნანა, იაე-ნანინაო
გაფურქნილო გლეხის შვილო, შენ პაწაწინაო,
დედის მკერდში მიგიგნია შენ ტკბილი ბინაო,
ძუძუებში ჩაგიყვია პაწაწა ხელიო,
დაიძინე ჩემო კარგო, დახუჭე თოლიო,
მოვა ძია გაგადვიძებს ქრისტე-უფალიო,
შენ გეძინა, რო მოადგა ჩვენს ეხოს ჯაროო,
მამა შენი დაიჭირეს ციხეში არიო.

ცხვრისა

ბიძამ ცხვარში წამიყოლა სიხარულით მეო,
დედაე ჩემი, მამაე ჩემი ეხვეწებოდნენო,
როცა რო დაიდალება, ცხენსე შეასოდეთო.
ავიდა და ცხორი დაჯდა ტიალ ბედემსეო,
იმ დამეს არ დავიძინე გარშამოუარეო
მწყემსებსაც ცხვარი დაუკალ, პური ვაჭამეო,
ჯოხსე რო დამძინებოყო თათარი ვნახეო.
თათარი აღავერდია, დმერთო მიშვედეო.
დილით თოხლი (ცხვარი) გამოეშალე მზისა გულსედ მეო,
ბიძაე ჩემს ცეცხლ დენთო წიფლი ხიდ მორსეო,
მივე მუხლი მოიყარე, ხელი მოითბეო,
მაღლა თოლი წამოვიდა წიფლი ფოთოლსეო,
გადმოექცა და დამეცა ტიალ ბედნის ხეო,
ბევრი უკივლე ბიძასა ვერ გავაგონეო,
ბიძა გვერდითა მდგარიყო ვერ გავაგონეო.
შენი ჭირიმე ბიძაჯან..

კოხტა კუბო გამითალე შიგ ჩამაწვინეო,
ჩემი ცხორ-ძროხა გაყიდე დიდომს წამიდეო,
თუ ცხორ-ძროხას არ გაჰყიდი, ღურჯა გაყიდეო,
თუ ღურჯასაც არ გაჰყიდი, ნიშა გაყიდეო.
ნიშა გაყიდე, გაყიდე დიდომს წამიდეო,
მარმარილას ქვა გათალე გულსე დამადეო,

ჩემი მოკლე ბერდენკაი ზედ გამოსახეო.

სათამაშო

ჩემო ფანდურო დაუკარ, სათამაშო ფანდური
ლეკური და ფლანგური.

ყველა ქალი ვათამაშე ლეკური და ფლანგური
ერთი იყო მეტად კარგი წელში გამონაქთული
ნეტაი ქნა ან ჩემი და, ან ჩემი ძმის ნათლული
მოვკვდებოდი მიტირებდა შავმიწაშიც ჩაფლული.
ყოფი კაკალზე შამოჯდა
კაკალი ჩამოაყარაო,
გოგო, შენმა დანიშნულმა მოკითხვა შამოგთვალა.

ქალ ანაო, ანაო, ხელ-პირი დაგებანაო,
შენი ხელ-პირის ნაბანი ავტალას ჩამომდგარაო,
შიგ დიაკვანი ჩამხწვალა საწყალი დედის ერთაი,
ზევით ეძებენ ნავითა, ქვევითა რკინის კავითა,
იპოვეს გამოთარესა (გამოიყვანეს)
პირი აქ ღამით სავსეა, ქონორი ჭია-მატლითა.

ქალისა

მანგლისი რო ააშენეს, წყარო ადინეს მილითა,
სასახლეები დამართეს თუთრათ შალესეს კირითა.
შიგა ზის ქალი ღამაზი ხელებს იღებავს ინითა,
თრიალეთიდან მემცხორე ყველებს უზიდაძს პინითა. (ხის ჯამი)
ახლაცა ბიჭმა იფიქრა ქალთან გაემღები ძილითა,
ახლაცა ქალმა დააწვევლა თავის ცოდვილის პირითა:
„მარიამობის მარხვაში ცხვარიმც გელევა ჭირითა“.
ახლაცა ბიჭმა დააწვევლა თავის ცოდვილის პირითა:
„ქალ, ლეკებმც წაგიყვანენ ვაი-ვაგლახის ჭირითა,
მე შთიდან ჩამოვდიოდე ფული მაქმონდეს ქილითა,
დაგისსნა, წამოგიყვანო ქამანდითა და სტეირითა,
თითო საჭრე ამოგაკრა საღამოთი და დილითა.“

ერთი საუკეთესო ნიმუშია მთიულის მეტყველებიდან. ვზივარ და
მესმის მათი: „შენა... მარტვაე ველარ წაველ, „რაიდანა და ციდანა“

„ბატკანაე ცკენი, ჳელში მეჭირა“, „შენაც რა!“, „აბა რაები მაქცა...“

ერთ ბავშვს, მარო ბექაურს, 8-9 წლისას კაბის გულის პირზე შავი
ძაფით მიმაგრებული ქონდა სამი ცალი თევზის წელის მივი ავი
თვალის საწინააღმდეგოთ. ჩვეულებრივ ეს მივიები ჩამოკიდებულია
ბავშვის აკვანზე. რომ ნახეს, დამაინტერესა, მითავაზეს, მაგრამ
გუდარეხის გზაზე დამეკარვა.

გზა გუდარების მონასტრისაკენ ავიდეთ. უკვე 720 მეტრზე ტყე
ლისიდან მოვხვდით. ეს ღორისთავის ხევია. ანკარა მდინარე გად-
მოსქარიალებს დიდებულ ასწლოვან ტყეში გასიპულ კონგლომერატზე.
სადამო მოახლოვებულა, მაგრამ ახლოა გუდარების მონასტერიც.
იქიდან ხმებიც კი გვეხმის აღბუღალელ კურსანტ-მასწავლებლების,
რომლებიც დღეს აქ წამოვიდნენ.

გადავლახეთ მეორე ტოტი ღორისთავის ხევისა და აღმართს ავეყვით.
ტყით დაბურულ ხეობაში მთის ფერდობზე ფართე ღუნტად გაყვანილია
რბილი და მშვიდი გუდარების გზა, რომელიც თავის სიგრძეს
გვაგრძობინებს თანდათანობით განვლილი მანძილის შეგრძნობის
საშუალებით, თორემ წინ იყურები და ხედავ შარას ნაწილს, დანარჩენი
კი მთა-ტყეს ნაკვრია და გარემოუხვევს მას. სასიამოვნო მწვანე
ბურუსი მხუნასულ ტყეში, მისტიურად განგვაწყოებს. ტყის ბინადართა
ყრუ შუილ-ხმაური ნერვებსა ჭიმავს და სულგანაბული დამსუბუ-
ქებული სხეულით მივეშურებით წარსულ ცხოვრების კულტურული
ნაშთებისაკენ. მწვანე ფონი შეაციმციმა ვარდისფერმა სანახაობამ.
მშვენიერი სამლოცველო ეკლესია ქვა-ქვიშისაგან ნაშენი. სამხრეთ
კედლის სარკმელი შემკულია წმინდად გამონაკეთული ჩუქურთმით.
მშვენიერია საკურთხეველიც, როგორც გარედან ჩუქურთმებით, ისე
შიგნითა ნახევარგოლის ფორმის კედელში დაყოლილი გადათაღული
ხვეტებით. ეს ზეაღმაფრენის ტაძარი გადარჩენია დროთა სიავეს
მხოლოდ თავისი ზოგი ნაწილებით – აღმოსავლეთის (ნაწილობრივ)
და სამხრეთის კედელი დგას, სხვა დანარჩენი ეკლესიისაგან
დაქცეულია და აქვე ყრია სადათ ნათალი კედლების ქვის გროვა
გადარეული ჩუქურთმოვან ქვის სამკაულებთან. უკანასკნელთა
რიცხვში გამოსარჩევია საინტერესო გრეხილ სახეებით გამოყვანილი
ჯვარი.

შემობინდლა. ეკლესიის ნანგრევი საჩქაროდ დავათვალიერეთ და
ასევე აჩქარებით დავადექით კვლავ გუდარების გზას. მიუახლოვდით
კიდევ უკვე გაღავნის კარების ბოლოს ავეყვით, როცა იქიდან
ნამოაწვა კურსანტ-მასწავლებლების ექსკურსია. მათი წასვლით
გუდარები შევიგრძენით თავის ჩვეულებრივ დიად სიწყნარეში. ეს
მონასტერი ტყითაა შეფენილი და ირგვლივ მთებით შემოზღუდული.
გუდარების გაღავნის ბოლოს მთის მდინარე გუდარების ხევია.
მისვლისთანავე გაენაწილდით; ორი ჩვენგანი „ბაკლაშკებით“ წყაროს
საძებნელად გზას გაუდგა და დანარჩენები ადგილზე დავრჩით ბინის
საკითხის მოსაგვარებლად. გუდარებში ვაპირებდით ორი ღამის
გათუნებას. თვით ეკლესია მეტად ნოტიო, ცივი და წყვედიანი აღმოჩნდა.
გადავწვიტეთ სამრეკლოს ძირში დახადგურება. მოვკრიბეთ ხმელი
ფიხი და ცეცხლი ავანთეთ. შევთფით და ვისაუზმეთ უკანასკნელი
მარაგით. დაღლილ-დაქანცულებს და ძალიან დამშუულებს ვერ გვეყო
მცირე და ღარიბი საუზმე, თავის მოტყუება იყო, მაგრამ მხიარულები
წამოვიშალეთ გუდარების დასათვალიერებლად.

გუდარების მონასტერი გაშენებულია მშვენიერი ღირსების ქვიშა-
ქვით, რომლის ფენები ვნახეთ გეოლოგ თათანრაშივილმა და მე,



მახლობლად, გუდარეხის მთაში - 825 მეტრის სიმაღლეზე ტყვიანობა ხიდან. ბროსეს ეკამათება ექ. თაყაიშვილი ეკლესიის დათარიღებაში. ბროსეს აზრით, გუდარეხის მონასტერი გაშენებულია თამარ მეფის დროს (1182-1212) და რუსუდანის სახელი, რომელიც მოხსენებულია სამხრეთ კედლის მარჯვენა მხარეზე ეკუთვნის თამარ მეფის მამიდას. თაყაიშვილი არ ეთანხმება მას. თამარის მამიდა რუსუდანს შვილები არ ყავდა, მაშასადამე მოხსენებული რუსუდანი არ არის თამარის მამიდა, არამედ რუსუდან დედოფალი უნდა იყოს, რომელიც მეფობდა გიორგი ღაშას შემდგომ 1223-1247 წლებში, ასკვნის ექვ. თაყაიშვილი.

საინტერესოა ეს შენობა თავისი ხელოვნებით და მას უკავია ქართული ხუროთმოძღვრების ძველთა შორის ერთი პირველი ადგილთაგანი. ეკლესია უგუმბათოა. დიდი ზომისა, კედლებში დაყოფილი მთლიანი არკებით გადათალეული. საკურთხეველი შიგნით მომრგვალებულია, ტრაპეზი აგურის და უბრალო ქვებისაგანაა ნაშენი, ზემოთა ნაწილში სვეტებად, ხილო ქვევით შემდგარია ერთმანეთში გადარეული და უწესრიგოდ დაწობილი სხვა და სხვა ორნამენტებიანი ქვების ნაჭრებისაგან. საკურთხეველის კედელს სამი ნიში აქვს, ერთი შუაზე და ორი აქეთ-იქით გვერდებზე; შუა ნიშს ზემოთ ფანჯარაა, გარედან შემკული მცენარეულის მდიდარი ორნამენტებით. იქვე ეკლესიაში გვია საკურთხეველის ქვა. საკურთხეველი რამდენადმე ამადლებულია. მთელი ეკლესია დაფენილია ბრტყელი ქვით. დასავლეთ კედელზე ერთი ფანჯარაა, სამხრეთზე ოთხკუთხი კარი და სამი ფანჯარა შემკულია ორნამენტებით. ამავე კედელზე გარედან მარჯვენა მხარეზე ამოკვეთილია ასომთავრული წარწერა. გარეგანი სახე აღმოსავლეთ კედლისა ემსგავსება სამშვილდეს მთავარ ეკლესიის კედელს. ისეთივე რომები ფანჯრის ქვემოთ და გვერდებზე, ნიშები ნუქურთმებით. ამ მთავარ ეკლესიის გარდა გუდარეხის მონასტერს აქვს სხვა ეკლესიების და შენობების ნანგრევები. ზოგი შენობათაგანი ორსართულიანი ყოფილა. და მთელს შენობებს ავლია გაღვანი სხვადასხვა ადგილებზე სხვადასხვა სიმაღლის. მთავარი მისი ალაფის კარი მიადგება მონასტერში შესვლისთანავე სამრეკლოს, რომელიც მთავარი ეკლესიის აღმოსავლეთითაა. სამრეკლო ფერადი ოთხკუთხი ქვებით ნაშენია და წარწერა აქვს აღმოსავლეთით. ამ დღეს წარწერა სიმაღლის და სიბნელის გამო ვერ გავარჩიეთ. მეორე დღეს წაეკითხათ სხვებს წყნეი ექსკურსიის მონაწილეთაგანს, მაგრამ მე ვერ მოვახსარი, რადგან მეორე დღეს დიდიდან სადამომდე ბედენზე ვიყავი და ჩამოსვლისას კვლავ ბნელოდა და მეტად დაქანცულს ძალა აღარ შემწვევდა მემუშაუნა. სამრეკლო აგებულია ბრტყლად გადასროლილ თაღზე და ასავალია ქვის კიბეებით. ზევით გარშემოვლებულია სვეტებით, რომლებსაც ამშვენებს ნუქურთმები. (დაწერილებით გუდარეხის მონასტერზე იხ. ექვ. თაყაიშვილის Археологические экскурсии, разыскания и заметки. вып. II, გვ. 26).

იმ დამეს სამრეკლოს ძირში გავათიეთ. დავანთეთ კედელთან ეცხელი და დამის წყვიდადს ის გეინათებდა. სანთლის ანთება ვერ მოხერხდა.



რადგან ქარი უბერავდა და აქრობდა. ბარდლამ მონახა თავის ნაბეჭდო გაეხვია შიგ და მიწვა ერთ-ერთ კუთხესთან, მის პირდაპირ კუთხესთან მე.

რიურაქზე ბარდლამ გამომაღვიძა - ადუ, გ'ხას გაუუდგეთ, სავალი დიდია. მე და ბარდლამ გუშინ გადავწვიტეთ ბუდენზე ასვლა. სურსათის შოვნა მოვიმიხეზეთ. ნამდვილად კი მე მთიულთ ქიხების ნახვა მაინტერესებდა და ბარდლას კი ნიადაგის ფენები. წამოვდუქი, სწრაფად წელის „ბაკლაშკა“ წამოვიკიდე, საწვიმარი და უბის წიგნაკი.

გ'ხას გაუუდუქით.

გ'ხა ტყით მიუდის, პირველში საკმაოდ ფართო, შემდეგში საცალბილიკად იქცევა, ხეებს შუა - მთის აღმართად.

შექნერდით 950 მეტრის სიმაღლეზე ტფილისიდან. შორს ვხედავთ კუმისის ტბას და სამხრეთისაკენ და აღმოსავლეთით მისგან მტკვრის ნაწილს. აგურ სამება, სოფ. ჩხიკვა და სხვა მახლობელი სოფლები 16⁰ აღმოსავლეთიდან სამხრეთისაკენ ავდივართ ზევით.

სიმაღლე 987 მეტრი ტფილისიდან. დიდებული სანახაობა იშლება თვალწინ. აქ უკვე ხელის გულზე დაფენილად იშლება მთელი ის გ'ხა, რომელიც ჩვენ ტფილისიდან აღბუღადამდე გამოვიართ, მთელი თავისი სოფლებით, მთებით, მდინარე-ტბებით. აღგეთი მხეზე ღაპლაპებს, იქით სოფ. ასურეთი, ჩხიკვა, სამება, აქეთ კოდა, კუმისი, ქოროდლი, კოჯორი, მტკვარი. ჩვენს ფეხით მომაჯადოებელი გუდარეხის ხეობა, რომელსაც ტყე ჩასწოლია, როგორც მორევი, მწვანეთ აშლიდა, გადმოქაფულა. ჩვენ კი მწვერვალზე ვდგევართ და დავეურებთ სანახაობას: ამ ბუნებამ მოგვცა ეს სახე, ამ ბუნებამ მოგუნათლა.

გუდარეხის ხეობას ტაღლებად შესეულა მთის წიფლა, იფნა, ორცხილა, და სხვათა ჯარი უთვალავი მთებზე. ჭიდილია ირგვლივ. სასტიკი ბრძოლა. მთებს მქუხარე წყალი ანგრევს, ხეებად სერავს, ტყე მთას გულს უგლეჯს, სულში ჩასწოლია.

ჩვენი ბარდლა ქვას აკაკუნებს. ეროტიულ ქანს ხედავს კონგლომერატში. დელავს, საკითხები ახალ-ახალი ეჭრება. ქვა-კირის წინა დროინდელად ესახება ეს კონგლომერატი. სწორედ ის, რომლითაც აგებულია გუდარეხის მონასტერი. ათასი აზრი ერთმანეთის საწინააღმდეგოდ ეშლება და აფიქრებს. ჭეშმარიტად ჩვენი კონდრატი - ბარდლაა და ამავე დროს შეშლილს მოგაგონებთ; ნერვიული წვრილი ნაბიჯით მიმოიღის, ჩანთა ქვევით დამძიმებული მხარზე კიდია, ერთი ჩაქუნი წულთან ქამარზე ჩამოცმული აქვს, მეორე მომარჯვებით ხელში უჭირავს და მასთან ერთად უზარმაზარი კომბალი. ხშირ-ხშირად ისმის აღელვები ფრანგულ ენაზე წამომახილი, გაკვირვებით აღუდუნდება, მიაწყდება თავის ჩაქუნით ხან ერთ კლდეს, ხან მეორეს, ხან ძირს დაქანება, ან უეცრად დაეკიდება გ'ხაზე და ჩაუცინებს საჩინქნ ადგილს.

მთა გადავლახეთ და კვლავ ფართო გ'ხაზე გავედით. ცოტა სიარულის შემდეგ გ'ხა მარცხნივ დავეტოვეთ და ისევ ეგ'ხო-უკვლოდ

მთას ავეყვით. ტყე განეხილი იყო, იშვიათი, ბებური ხეებით მწვანე ბალახით შემკული. წინ გეხვდება საქონლის ნავალი, ცეცხლნანთები ადგილები და ბოლოს მოტიტველებულ, თვალწვდენულ მინდორზე გავედით, ოსურ ქედსავით რომ წამოხურვია მიდამოს. მწვანე დაბალი ბალახი და რბილი მიწა, პაერიც შეთხელებული, სუფთა და მყუდრო. სულ ცოტა ხანმა განვლო სიარულში და ჩვენ შავი წერტილები შევნიშნეთ მთის კალთაზე. შემდეგ ძაღლების ხმაური მოგვესმა და ბოლოს ნახირიც მკაფიოდ გამოჩნდა. მისკენ მიმართულებს, მარჯვნივ, ხეებში ხმაურმა შეგვანერა. ყური მივუვადეთ. მკაფიოდ ხაღხის მოძრაობა-ფუსფუსი მოგვესმა. ცხადია, აქ იყო მთიულთ ქოხები. ბილიკს ნავეთ და გავედით მართლაც ქოხებთან. პირველ მახლობელ ქოხს მივადექით. გამოგვეგება ახალგაზრდა ქალი ძაღლისაგან დასაცავად. აქ დაეშორდით მე და ბარდლა. ის წავიდა კვლავ ფენებისაკენ. მასპინძელი ქალი ქართულად ძლივს დაპარაკობდა. ბერძენი იყო, გამოთხოვილი ქართველზე და დაქვრივებული, ოთხი ობოლით. გამოვიდა მოხუცი მამამთილიც. გავიგე, რომ აქ არიან ამოსულები თავისი საქონლით მოხუცი ქალები და ბავშვები სოფ. ხოპისიდან, ქსოვრეთიდან, ჭალიდან და ვაკედან. უკანასკნელებმა დღეს წაახსეს საქონელი თავის სოფელში. ბერძენი ქალის საშუალებით გადავედი მეორე ქოხში და იქიდან სხვაგან. თან დამეყვებოდა ვინმე მხლებელი, მაგრამ ძაღლები არავის ერიდებოდნენ. მეზობელი მეზობელთან ვერ გადავა თუ ძაღლის პატრონი არ გამოვიდა თავის ძაღლის დასაკავებლად. ისინი არც თავისას ინდობენ ხშირად, მგლებივით არიან. თითო ქოხს 3-4 ძაღლი ყავს და თუ ერთმა დაიყუფა, დანარჩენები სწრაფ განდებიან და საშინელი სისწრაფით რკალად შემოერთყმიან მიმავალს.

ქოხები სახელდახელოდ გაკეთებულია ფიცრებისაგან. ირგვლივ სინათლე გაუდის და არა მხოლოდ სინათლე, ადამიანის თავიც კი გაეტივა ისეთი ნახვრეტებია. იატაკად მიწა, საწოლად იატაკზე მიწობილი უსწორ-მასწორო ფიცრები. ზოგს აქვს ღოგინი და ზოგს არა. ქოხის შუა ადგილას სვეტია ჭერის დასაყრდნობად. გადახურვა სწორია, ბანისებური. ავეჯი არავითარი, ჭურჭელთა შორის შევნიშნე საწყლუ სპილენძის დიდი თუნგები და თიხის სურა. კუთხეში ბებური ცხვარი იწვა ავადმყოფი, ისე ქსინავდა, რომ ქოხში განერება შემზარდა. ცხვირიდან და პირიდან სითხე გადმოდით. დაისახლისად თხუთმეტი-თექვსმეტი წლის გოგონა დამხვდა. რომ იმას არა, გუდარეხში ვერავითარ სანოვაგეს ვერ წავიღებდი. როდესაც მთელი ქოხები მოვარბენინე და ვერსად ვერაფერი ვიშოვნე საყიდლად, მიხატრა და თავისთვის ერბოდ გადასადნობ კარაქიდან მიწილადა ერთი ჯამი კარაქი და ნახევარი წველა ყველი. მანეთი მივეცი. უარობდა ფულს, მაგრამ ბოლოს მაინც აიღო. ამის გარდა მისგან სახეირო ვერა გავიგე რა. გადავედით მეორე ქოხში, სადაც მოხუცი ქალი მეგულებოდა. თავდაჭერილად შემხვდა, — გამომკითხა რისთვის მოვსულვარ და როდესაც სხვათა შორის ვუთხარი ძველი ამბები და



ლექსებიც მაინტერესებს თქო, ჩაფიქრდა, „ახარი უნდა ასრულდეს. მელექსეობის დრო მოვიდა. ეხლა კი გასწორდება მთელი ქვეყნიერება - წყნარად წარმოსთქვა. - როგორ ქვეყნიერება გასწორდება? რას ამბობ? - დამაინტერესა და ჩემის მხრივ შევეკითხე. „როდესაც დაიწყებენ სოფელ-სოფელ სიარულს და ლექსების და სხვა ძველი ამბების შეკრებას, მაშინ აირევა ქვეყნიერება და დაიქცევა არე-მარეო; ასე სწერია ევროპ ვერდში. ასე იწინასწარმეტყველა დიდმა მეუნემ. ამისხნა, რომ ეს დიდი მეუნე ის ადამიანია, რომელიც „მოკდის, იქ წავიდის საიქიოს, მერე მოვიდის და იტყოდის იქაურების ამბები, ბევრი სხვაც გვიამბის“.

ამ საინტერესო მოხუცმა დიდხანს შეაჩერა ჩემი ყურადღება. შეპარვით მიამბო, რომ არ სჯერა ნიკოლოზ მეფის სიკვდილისა, ტყვილია ის ცოცხალიაო და მოკრძალებით მომიყვა, როგორც ომის წინ მის „კმაღს სისხლსა სწევდა“. არსად სხვაგან არ მიგრძენია დაფარული სიმდიდრე ტრადიციული სულისა, როგორ მასში. გამიმასპინძლდა - ხავიწით და ახალი ყველით. მოგროვდნენ სახლის წინ ქაღები, რომელთა წყალობით შევძელი ჩამეწერა შემდეგი შელოცვა, ლექსები და ზღაპრები.

ბუდნიერის შელოცვა

მე ვარ ბუდი ბუდნიერი. ვაჟკაცსა მოვხედები თოღშია, დედაკაცსა ძუძუშია. ძვალს ვამტერევ, ბიღს ვამბიღებ. ჩემი წამალი: : ენდროსა წკირი, გოგრისა ყოილი, შაქარი, ქათმისა შვილი. ღოცვა ჩემი, რგება ღუთისა, ღმერთო შენ არგე.

ლ ე ქ ს ე ბ ი

ზემოვით გამოთხოვილმა ქვემოვს შავირთე ქმარიო,
 შევევარდი ოქრომჭედელსა დამიდგა ოქროს ჯამიო.
 ჯალათ მუშაში გამგზავნეს ახალი პატარძალიო.
 ყველას მივართვი ჯამები, ქმარ-შავს დამაკლდა ჯამიო,
 მაშინვე დაიდუღუნა: ვაჲ ძაღლო შენი ბრალიო.
 ორღობე ჩამოიარე მაზღმა გამკიდა თოლიო
 მაშინავ მომეწივაო და დამიჭირა მკლავიო
 ერღოს შამავღო უკულმა, გადამიჯარა კარიო.
 წინ-წინ ტელ-ფეხი დამაჭრა, მამრე გიშრისა თმანიო.

დედავ, გაყიდევ მამული, იყიდევ ჩემი თმანიო
 გაქიდევ ქანდარაზედა აღივლიეკბდეს ქარიო
 ამადელსა და ჩამდელსა ჩემს წორსა ქონდეს თოლიო.

ხახარამ ბინა აყვარა,
სიმძარი ნახა მხრიანი.
ლუთხუბის ჭაღას შამოფჯდა
გამაინედეს ჯაღაბთა.
ვინ მოდის დავლათიანი
ცოლმა შაავგო ანდესა (იცნო),
კაბამ დაიწყო შრიალი.
წვენი მეცხვარის ცხენსა ჰგავს
ვამძე, თუ დაერნი ტიალი.
წინ დედა ჩამეკვება
ტირალი თოღ-ცრემლიანი,
„შვილო, რა იყო, რას მოხვალ
ეხლა ხო დოლიდ დრო არი“
-დუდი ღოგინი გაეშაღე
სულის ამოსვლის დრო არი“.
ჩამეკვება ქალთა-მზე ჰკვიანი, გონებიანი
„მა'სლო, რა იყო, რას მოხვალ
ეხლა ხო დოლიდ დრო არი“
-ძაღო, ღოგინი გაეშაღე
სული ამოსვლიდ დრო არი“
ხახარაი რო კედებოდა
ცაში ვარსკვლავი წყდებოდა,
ცას აღარ ქონდა სინათლე,
სუ ღრუბლით იმოსებოდა.
გაეხედე გელი ჩამორბის
მშვიერი, პირ-დაღებული
„თუ შენ რამც გაგაღებინო
ქალიმც არ ვიქმნე თმიანი“
ბატარა ხანი გავიდა
თოფმა გაიღო გრიალი,
გადასულოყო ხევეშია
იქ მომკვდარიყო ტიალი.

ზ დ ა პ რ ე ბ ი

სამი ქალისა და სამი ბიჭისა

სამი ბიჭი ყოფილან და სამნი ქალნი მ'ხე-უნახავები. იმ ბიჭებს
მამა მოჰკლომიათ. უთქომ იმ ბიჭების მამასა ადრიაანათა: „შვილო
დამიდუქითო, თორო მდევები შემჭამენო“. დაუდგა თურმე უმცროსი.
მასულა თეთრი დევი რა'მხე მჯდომიარე. დაჰსცემია თავზე ზედა
უნდა შეუთხარნა. დეკრა შვილდ-ისარი ამ ბიჭსა, მოუკლია და აუკაფნია,
დაუხდია ტანისამოსი, რეშნი აქათ დაუბია, დაუშკვია მადლა შვილდ-



იმერული ქალი
(მხატვარი ზ.წერეთელი)



საკარმიდამო
(მხატვარი ზ.წერეთელი)

ისარი. მამრე რეშხი წაუყვანია შინ, ტანისამოსი ზედ რეშხზე დაუკეცნია. წაუყვანია გომურშია, დაუბია. კიდევ წასულა თავის მამათანა. დაედგომია კიდევ მოსულა შავ-ჩაცმული დევი. შავად რეშხი ჰყავ. მოსულა და დაედგომია ზედა. ისაც აუკაფნია. ტანისამოსი იმითჳინაცა რეშხზე დაუწყვია. წაუყვანია ისიც შინა.

ახლა თავიდ ძმისათვის უთქომ - წადი ეხლა თქვენაო, - მე არას წავალო, გაიარე და წადიო, შერეე დაუდექი ისევაო. ჩავიდა ისევე ის ბიჭი და დაუდგა.

მოსულა ეხლა წითლათ ჩაცმული დევი. დაუკრია იმ ბიჭსა და მოუკლავს ისაც ისაც აუკაფნია, დაუწყვია ტანისამოსი რეშხზედა და წაუყვანია ისაც შინა.

მამრე ორნი ძმანი წასულან რეშხებითა ქალებთან. ნაბოლარს უთქომ მენაც წამიყოლეთო. არ წაუყოლიათ. შენ ბატარა ხარო, მამრე შამჯდარა თავის რეშხზე, თეთრ რეშხზე შამჯდარა, გამოედგომია და მისწევნია უკანა. ერთი მათრახი დაუკრამ წასულა და ქალი მოუყვანდა.

მამრე კიდევ მოსულან ის ბიჭები. გათუნებულა. კიდევ უთქომ უმცროსსა რომე კიდევ წამიყოლეთო. შენ ბატარა ხარ, არ წაგიყოლებთო (სამჯურ უთქომ). შამჯდარა შავ რეშხზე, შავათ ჩაცმული, წასულა და მოუყვანია ახლა მეორე ქალი.

კიდევ მეხამეთ წასულან. უთქომ წამიყოლეთო. არ წაგიყოლებთ შენაო. შამჯდარა წითელ რეშხზე წითლათ ჩაცმული ბიჭი. მოუყვანია ის ქალი.

მამრე უთქომ ამ ბიჭებისთვისა: ჩამოდიოთ ძმებო, აირჩიეთ რეშხები. მე კი ეს თეთრ რეშხი მინდა. შაშუალ ძმა უთქომ - მე შავი რეშხი მინდაო.

მოდით ახლა ქალები აარჩიეთ ბიჭებო. შაშუალს უთქომს მე შაშუალი ქალი მინდაო. ახლა წინ-წინა ბიჭს უთქომ - მე წინ-წინა ქალი მინდაო. ახლა ნაბოლოვორს უთქომ - მე ნაბოლოვარი ქალი მინდაო.

დევისა

სამნი ძმანი ყოფილან. წასულან კურდღლების სახოცლათა. დაუბარნიათ - „ჩემმა დამა ვირით პური წამომიღოსო. მერე რკინის გზით გამაიაროს. ზემოთ გზაზე არ გავიდექს დევი გზა არიო“.

ამდგარა და ამ დევსა თავის გზაზე გადმოუტანია რკინის გზა. იმ ქალს იმ გზაზე გაუვლია. გამოსულა დევი, ქალი ცოლათ დაუსვია, ვირი კი შეუჭამნია. მოსულან ძმებნი სახლში „რატო არ გამაატანე პური - გამაატანე შვილო, ვინ ი დევმა დაჭამა.“

წამოსულან სამნი ძმანი თოფიანები შაუჭამნია დევსა ეს ბიჭებიც. გამოსულა ბიჭებიდ დედა, დამჯდარა ვაშლი ძირა. ჩამოვარდნილა ერთი ვაშლი. გადუგღია. გამოფრინებულა და ისე კალთაში დასცემია. კიდევ გაუკრავ კიდევ, კალთაში დაეხცემია. სამჯურ გაუკრამს, სამჯურვე კალთაში დაეხცემია. ამდგარა და შეუჭამნია. დაპატომრებულა

იმითა, გაუჩენია ერთი ბიჭი. მამრე „დედა ძუძუ მომაწოვე“-ო - „შვიდნი არ გინდა ძუძუ. ჯერ იმად დაგცინიან ვაშლით შაქნილი ხარ, ჯერ იმად დაგცინიან“. მაგრა დაუჭერიანებია ძუძუ.

„დედი ძმები არა მყავო, დები არა მყავო, მამა არა მყავო, ვირი არა გყავო, რეშხი არა მყავო?“ შვილო, რეშხი ბედენხეა გაშვებულდი. როგორ უნდა დაჭერა? - ბევრ მარილი უნდა უყიდოვო. ერთს რო დაიჭერენ გააჭამე მარილი, ერთსაც აღვირს რო ჩაუდებ პირში, ერთსაც რო შამჯდები მაშინ.“

მამრე წავიდა ბიჭი, დაიჭირა და წამაიყვანა. დეემა დაინახა გზაზე შორსა და უთხრა: „გაიხედე, დედაკაცო, ვინ რო მოდის ე კაციო?“ - ერთი კაცი რამე მოდის. - ადე კიდევ გაიხედე ე კაცი ვინმე მოდისო. ზედ რეშხზე ზისო“. თუ ე ეგ ღობეს გამოსცდა, იმ ღობესაც გადასცდებო.

მივიდა და ზედ კარებზე დეეცა. „ტუშარი არ გინდათო?“ - რატო არაო. ტუშარი კაცის განენილია.

მამრე ჩასულა და ამ დევსა და ამ კაცს უჩხუბნია თურმე. ბიჭი ხელამს ე ქალი წყალს უზიღამს დევსა. „დაო მაგას რას ეზიღამო, მე შენი ძმა ვარო“ - მომრე ამ ბიჭს მოუხიდა.

უჩხუბნიათ. დევს წელამდე ჩაიყვანსკე. ბიჭსა მუხლამდენა. მომრე ეს დევი კისრამდე ჩაიყვანა. ბიჭი მუხლამდინა. ამ ბიჭმა ერთი თავი მოაჭრა. ემ მეორე თავს ნუ მამაჭრი. ეს ნიკვარა თითი მამაჭურ. ერთი თითი მაუჭრია. გამოსულა ჯერ ვირი, გამიფოლია მამრე ბიჭები. მომრე მეორე თავიც მოუჭრია და წამოსულან შინა.

მოვრნით ზღაპრებს, გავათავეთ დეექსების „დათვლა“ (მათი გამოთქმით) შეინძრა შავი დადუმებული ქოხები. წამოცვივდენ მოხუცი და ბაღლები: მთას ნახირი ჩამოაწვა. ყველა გაეშურა მისკენ. გამოყვეს თავთავიანთი ძროხები და მორეკეს შინ. ადვილი საქმე არ არის მათი მოწველა, ერთი და ორი ხომ არაა, თვითეულ ქოხზე ათეულობით დაითვლება. ვზივარ და შევცქერი დაკაპიწებულ კაღთებიან ქაღებს, რომლებიც ძროხებს შეძრომიან ჯიქნებში, წველიან და გადადიან შემდეგ მეორე, მესამე, მეათე ძროხაზე. საქმე საშურიია, მენახირენი იცდიან და წველის შემდეგ ნახირი კვლავ მთაში უნდა გაირეკოს.

განსაკუთრებით ქოხი ცხოვრობს საქონლით, მისი ინტერესებით. წამოსულა მოხუცი და ბაღლი მთაში, წამოუსხამს საქონელი და ზაფხულის ორი-სამი თვე აქ ცხოვრობს. აგროვებს რძეს, დღეებავს კარაქს, გამოყავს ყველი - ზამთრის, სარჩოს იმარაგებს. სოფელში რჩება უფრო კუნთებმაგარი და ძალოვანი ხალხი - ვაჟაკები, რძლები და მოზრდილი შვილები. ისინი მიწას უდარაჯებენ - პურს ცელავენ, ძნას ეზიდებიან, კაღოს ლეწავენ. მთის ქოხები კი ბებრებისა და ბაღლების სამეფოა. დიღას აღიონზე მთაში საქონლის გარეკა, შუადღეზე მოწველა, საღამოთი დაბინავება. ასე მონოტონურად, ერთ და იმავე საქმეზე მომდგარი ხალხი ცხოვრობს ყოველდღიური ცხოვრებით. მხოლოდ კვირა - უქმე დღე ზოგჯერ იმართება ქაღების



ლხინი. მახლობელ სოფლიდან თავიანთ „ქოხებში“ ამოდიან ქაღალდები, ამოაქვთ „ბუნიკა“ და აქ შეიკრიბებიან ერთად და ოხუნჯობენ. სიცილ-სიმღერით მისეირნობენ ტყისაკენ ან გორაკზე, უფრო ბედნის წვერზე, საიდანაც ხელის გულზე გადაშლილად მოსწანს ირგველივ დიდ ჰორიზონტზე გადაჭიმული სოფლები მანგლისის რაიონის, აღბულაღის და სხვათა. აქ ატარებენ დროს ცეკვა-სიმღერა-თამაშში და შემდეგ სახლში დაბრუნებისას კვლავ იწყება ჭაპან-წყვეტა და ვაი-ვაგლახი.

10 აგვისტო. დილის 7 საათზე გავემართეთ სოფელ ვაკესაკენ. ესეც მთიულების სოფელია. გზაზე ვნახეთ ქვიდან მშვენივრად გათლილი უხარმაზარი რვაწახნაგიანი ჯვარი. სიგრძე აქვს 225 სმ, ჯვარედინი 85 სმ, სისქე 38 სმ. ჩასმული ქვისავე დაბალ ოთხკუთხედში. ჯვარედინს შუაზე მრგვალი ქვის ბურთული ამკობს. ჯვარი დგას რამოდენიმე საუენით დაშორებული ღორისთავის ციხიდან, მის სამხრეთით. ღორისთავის ციხე მშვენივრად დაცულია, ოთხკუთხი ფორმისა, რომელიც ზემოთ ვიწროვდება და საკმაოდ მაღალია. აღმოსავლეთ კედელზე აქვს გაკეთებული სამი ამბრაზურა, მტრის მოახლოვების დროს გახურებული კირის ან ფისის გადმოსასხამი. ამავე კედელზე სათოფურები და კარები სარკმლის ფორმის და ოდენობის. ჩრდილო კედელი სრულიად სადაა, დატანებულია მხოლოდ სათოფურები. სამხრეთით - სათოფურები და ნახევარზე ძირიდან გარეთ მრგვალად გამოწეული კედლის ნაწილი. დასავლეთით სარკმელი და სათოფურები. ციხე აგებულია ნაწილობრივ ალგეთის ქვისაგან, შიგ ჩატანებული მწვანე კონგლომერატით და კირით, აღბად. ლეკიანობის დროს და მათ წინააღმდეგ. მის გვერდით შენობების ნანგრევებია.

ეს ციხე დგას თვით სოფელ ღორისთავში, რომელიც სამი მოსახლისაგან შედგება. ქოხები ბანიანია. ღარიბი. ერთ მათგანის წინ ვნახეთ გამართული ჩარხი დიდი ზომისა, ნახევრად უკვე მოქსოვილი წმინდა შალით. საქსოვი მთელი თავისი საწყობ-იარაღებით გამართულია, მაგრამ კაცი არსად ჩანს, რომ მათი ადგილობრივი სახელწოდება შევიტყოთ. სამივე ქოხის მოსახლეობა ყანებშია სამუშაოზე გასული და ქოხების კარები გადაურახამთ ჩხირებით. კ. ქავთარაძემ ჩარხის ფოტოგრაფიული სურათი გადაიღო.

მთელ სოფელში ვნახეთ ერთი პატარა 6-7 წლის ბაღლი, რომელიც სახლისკენ ღორებს მიერეკებოდა - ოსი იყო, მელაძე გვარად. მხოლოდ ამ ერთ მოსახლეს მოეშენებინა ღორი, რადგან დანარჩენები მთიულები იყვნენ.

პატარა ბიჭმა მოგვიყიდა ოთხი პური, არ მოველოდით, გავგეხარდა. აქ სოფლებში რის ვაი-ვაგლახით იშოვნენ კაცი სანოვაგეს - არ ყოფიან და რას იზამ. დავნაყრდით და დილის 11 საათზე კვლავ გზას გაუდექით ს. ვაკესაკენ.

სოფლის ბოლოზე მშვენიერი წყაროა. აქ „ბაკლაშები“ ავაესეთ.



გამოიარა ს. ვაკეს ორმა მაცხოვრებელმა. ვთხოვეთ ერთი მათგანმა გამოგვეყოლოდა მათ სოფელში გზის მანევრებლად და ბარგის წახაღებლად, მაგრამ არ დაგვთანხმდნენ - ყანაში სამუშაოდ მიდიოდნენ. მეტი ღონე არ იყო, ისევე წვენი გავინაწილეთ ტვირთი.

ღორისღელვებს ხევთან შევისვენეთ. გეოლოგი ქვების წეხვას შეუდგა. რომ ამოგვეყვით აქედან გზას, უკანასკნელის ორ შტოსთან გზა აგვერია - არ ვიცოდით საით წავსულიყავით. ბარდლა აყვა ზევით უგზოთ მთას და ისეთ კლდეებზე ვიარეთ, რომ გუდარეხის დაბნეული გზა მომაგონდა.

სოფელი ვაკე. ტფილისიდან 580 მეტრის სიმაღლეზეა. სოფელში შესვლისთანავე წვეულებისამებრ პირველად ძაღლები შეგვეკვებენ ხაშინელი ყვით. გაცხარებული მუშაობაა ყანებში. ცხელა. სკოლის შენობისაკენ გავეშურეთ და ვაიმე უწყალო ბედო: დერეფნიდან გამოდგა რუსის ქალი და ბავშვები. გამოირკვა, რომ სკოლის ერთადერთი ოთახი დაკავებული აქვს მიწისმზომელს, რომელიც აქ ჩამოსულა ტფილისიდან მთელი თავისი ოჯახით. დასასვენებელი ადგილი არსად გვაქვს, მაგრამ რუსის ქალი მეტად გულდღიად შეგვხვდა და მიგვიპატიუა თავისთან დასასვენებლად. დავისვენეთ, ვისაუზნეთ და შევთანხმდით, რომ გარეთ აივანზე გავათუქდით ღამეს. რუსებმა პატივი გვცეს. სოფლად ვერა ვიშოვეთ რა საყიდელი და თავისი კვერცხები მოგვიხარშეს, კარტოფილი და ნაიცი კი აგვიდულეს.

ეს მეორე სოფელია მთიულების წვენ მიერ აღბუღადის რაიონში ნახული და სასიამოვნოდ აღინიშნება, რომ ორივე სოფელში სკოლა არის და ხალხიც დიდის სიამაყით ხაზს უხვამს ამ გარემოებას. სიყვარულით იგონებენ ახალგაზრდა მასწავლებელ ქალს - გურულს და ეშინიათ, რომ ვაითუ მომავალი ზამთრიდან მათთან აღარ ისურვოს მოსვლაო. მასწავლებლის პირობები აქ მართლაც ძნელია. ზამთრობით ნაკეტილია სოფელში, რადგან თოვლი და ავედარი აფუჭებს გზებს და აღბუღადშიც კი ვერ გადავა. სურსათ-სანოვავის ყიდვა გაძნელებულია, მხოლოდ ხათრით და შეცოლებით უწყალობებენ რაც თვითონ მოესურვებათ.

ამ რაიონში მესამე შემთხვევაა, რომ გურულებს ვხვდებით სოფლის მასწავლებლად: ქსოვრეთში, ვაკეში და კოლაში; საზოგადოდ ქართლ-კახეთში იმერლებს ირონიით იხსენიებენ - უკანასკნელთა აჩქარებული ხასიათი და საუბარი არ მოსწონთ. აქ მთიულებში ასეთი რამ არ შეგვიძინეუია, პირიქით, როგორც უკვე ვთქვი, დიდის პატივისცემით და სიყვარულით იგონებენ, მეტადრე ქალები.

სოფელი გადაშლილია მაღალ ფერდობზე, საყანე ადგილები ბლომად მოიხანს, მაგრამ ნიადაგი ვერ არის მოსავლიანი, რამდენადაც ხენა-თესვა კირქვაზე უხდებათ. მეტადრე წრეგანდელ მოუსავლიანობას ნივიან და არა მარტო ვაკელები, არამედ მთელი აღბუღად-წალკის მცხოვრებნი - ამინდმა ვერ შეუწყო ხელიო.

გარდა ამისა საქონლის ჭირი გაჩენილა სოფელ ქსოვრეთში ვაკელები შიშს შეუპყრია. წვენს დროს ვაკელს ხარი მოუკვდა. ხარალის ზრდას ხელს უწყობს მაცხოვრებლების სიბნელე - საქონელს არ ცრიან, ექიმი არ მოყავთ - უფრო უარესია, მთელი საქონელი ავად გვიხდებოა.

წვენ დროს ავად გამხდარი ხარი, ჯერ საცხოვრებელ ბინაზე ეწვათ, შემოსუოდენ პატრონ-მეზობლები და უცდიდნენ იქნებ გამოიხედოსო. როცა იმედი გადაუწყდათ, ხარი დაკლეს, და როგორც გადმოგვცეს, „მის ხორც გაყიდიან და დაურიგებენ სოფლელებს“.

შემდეგი მაგალითი მათი სიბნელისა. მთიელები სკას იშენებენ და როდესაც თაფლის გამოღების დრო მოაწევს, მთიული ფუტკარს წყალში ახრჩობს და ისე გამოაქვს თაფლი. ასეთ საქციელს თვითონ ხსნიან სიღარიბით - შეძლება არ შეგვეწვეს მოწყობილი სკა ვიყიდოთო.

სოფელი ვაკე შესდგება 22 კომლი და 157 სული მოსახლეობიდან და მხოლოდ მთიელები არ ცხოვრობენ აქ. თითქმის ნახევარი ოსობაა ათქვეფილი მთიელებში და სრულად გაქართველებულნი. მეზობლობა, ქვიფი, დამოყვრება ერთმანეთში ხშირია და ჩვეულებრივი ამბავი. მაგრამ თავის ზნე-ჩვეულებას თვითეული მათგანი წმინდათ იცავს. უქმე დღე ხატობის დღესასწაული (ვალ-ვალკე აქვთ, მშობიარობის წესი სხვადასხვანაირი. მაშინ როდესაც მეზობელი ოსის ქალი სახლში მოილოცინებს და მშობიარობის დროს ბებია ქალს მოაწვევს, მთიელი გომურში გადის, ერთი თვე ან შვიდი კვირა მოლოცინების შემდეგაც იქა რჩება, განიწმინდება და მხოლოდ შემდეგ აქვს ნება საცხოვრებელ ბინაზე შემოსვლის. მშობიარობის დროს კი, არც ბებიას და არც ახლობელ მეგობარ-ნათესავს დაისწრებს - ერიდება, სცხევიან და არც უკანასკნელნი მოვლენ - ხატისა ეშინიათ.

სოფელი მოუწყობელია და ბინძური უფრო მეტად, ვიდრე სასოგადოდ, ქართლ-კახელების სოფლები. წყარო შორსა აქვთ, სოფლის გარედ. გაუყვანიათ იქიდან არხი სოფელთან მოსაახლოვებლად, მაგრამ არხი ივსება შლამით და ჯაგებით. რუსებმა წაგვიყვანეს და გვანჩენეს მათი ნასაქმარი, ერთ კვირა დღეს მოეწყით „კვირული“ (Воскресение) და გაეწმინდათ არხი, მაგრამ მათი ნახელარიც გადაექილა ბუნებას. საჭიროა კრამიტის მიღების ყიდვა, მაგრამ უფულობით იშორებენ ამ აზრს თავიდან სოფლელები, მთავრობას კი მათ თხოვნაზე, რომ წყარო სოფელში გამოეყვანათ უარი უთქვამს. წყაროზე შეეხვდი ერთ ქალს ევროპულ ტანსაცმელში გამოწყობილს და თავშლით თავზე მოხვეულს. გამოკვირდა, რომ მან მთიულობა დაიქმა, წიკლაური ვარო და „ნემი პაპაც კი აქ ცხოვრობდა, დიდი ხნის მოსულები ვართ ამ ადგილზეო“. მე ის ოსი მეგონა. აქაური ოსები გარეგნობით ძალიან განირჩევიან მთიულ ქალებისაგან. მადლები, გამხდრები ცისფერთვალება, აღეწილი სახეებით და ევროპიულად ნაცმულები.

წყაროდან გადავედით ნასოფლარში, რომელიც სოფელ ვაკედან დასავლეთით მდებარეობს, ხევის გაღმა აღმართზე. ეს ადგილი კუნძულს

მოგაგონებთ. გარშემოზღუდულია მრგვალად დრმა ხეყებით და ხეყებს გადაღმა კედლებად აღმართულია ხშირი ტყით შემოსილი მთები. სწორი ადგილი, ბაღახიანი. მხოლოდ ერთ ადგილასაა დაქუჩული ხეყები, რომელთა ძირში მიყრილია უზარმაზარი ღოდები. ზოგ მათგანს ეტყობა ხელოვნური გათლა, ერთი ამგვარი ღოდი გავზომე, რადგან საზომი არაფერი წამოგვეყოლოდა, ხელით, და აღმოჩნდა სიგრძით 13 ტკაველი, განი 8 და სისქე 2 1/2 ტკაველი.

თვით სოფელ ვაკეში მშენებური ღვთისშობლის სახელობის ეკლესიაა აშენებული. ალგეთის ქვით ისეთივე ჩუქურთმიანი სარკმელით, როგორც გუდარეხში. სარკმლის ზეყით ქვაზე ამოჭრილია მხედრული წარწერა, რომელიც ძნელად იკითხება, რადგან დროს თავისი დაღი დაუსვია მისთვის. მრავალ ადგილას სრულიად გადასულია წარწერა და ვედარ იკითხება. კ. ქავთარაძემ გადაიღო მისი ესტაპაჟი. ეკლესიის გარშემო ძველი და ახალი სასაფლაოა. საინტერესოა სამარხი ქვებით, რომელთა შორის აღსანიშნავია ცხვრის გამოხატულება ძველად, ქვაზე ამოჭრილი ქალის ქანდაკება და მასთან გვერდით გამოკვეთილი ძროხა.

12 წლის პატარა, წყნარი და ჭკვიანი გოგონა ვნახე. ის უკვე დანიშნულია მეზობელ სოფლის მთიულზე. შემოდგომაზე უნდა ქორწილი გადავიხადოთ... გოგონას ეშინია თავის დანიშნულის და ქორწილის, მაგრამ მშობლები ამშვიდებენ, შენთან არ იცხოვრებს, ისე იქნება ჩვენს სახლში და სამუშაოზე მოგვეხმარებაო.

აქ ჩავიწერე ქორწინების წესიც.

ქორწილი

ქალის გათხოვება იწყება მაჭანკლის საშუალებით. ვაყის პატრონი გზავნის პატივცემულ პირებს ამორჩეულ სარძლოსთან. ქალის მშობლები მათ დიდი ამბით შეეგებებიან, გაუმასპინძლებიან და ისე იქცევიან, თითქოს მათ სრულიად არაფრის ეჭვი არა აქვთ. სუფრაზე მაჭანკალი ჩამოუგდება საუბარს ვაყიან ოჯახზე. აქებს მას, როგორც დოვლათიანს და ხალხისგან პატივცემულს. მასპინძელი ეთანხმება და აქეზებს. შემდეგ მაჭანკალი გადადის მასპინძლის ოჯახის ქებაზე და ბოლოს დამოყვრების წინადადებით ათავებს. თუ ქალის პატრონს არ უნდა დამოყვრება ამ ოჯახთან, ის თავიდანვე გადაჭრით უარს გამოუცხადებს და შეიძლება ჩხუბიც დატრიალდეს, თუ მაჭანკალი გაჯიუტდა. მაგრამ თუ ქალის პატრონს სურს კიდევ წინადადების მიღება, პირველად მაინც უარს იტყვის და შეიძლება მისმა ყოყმანმა წლებიც გასტანოს. ევაჭრება შუამავალს ფულზე, საქონელზე და სხვა, რაც ვაყის მოსატანია. ბოლოს და ბოლოს მოხდება შეთანხმება. ამას შემდეგ მოყვება პატარა ღიშანი ანუ ბელგა. ქალიანთსა მიდის დედამთილ-მამამთილი და მასლი, მოაქვთ ბუჭედი, ბაღდადი ქალისათვის, ქაღები, 5-6 პური და ერთი თუნგი არაყი ან კუდრო ღვინო ოჯახისათვის. შემდეგი საფეხური ცერემონიალის არის. დიდი ღიშანი. ამ დროს უკვე მეფაც

მოვა და დარჩება აქ 3-4 დღე. მათ თან მოაქვთ ორი ცხვარი, 7-8 ქვაბი არაყი, 5-6 ვედრო ღვინო, ორი ფურნე პური, ყველი, ქაღები. ქალისათვის მოაქვთ ტანისამოსი და საწერიმალე, რომლებსაც თან წაიყოლებს როცა გათხოვდება. თუმცა ისიც შეიძლება რომ ოჯახმა გაუყიდოს და მოიხმაროს თავისათვის. საქმრო ხმას ვერ ამოიღებს ამის გამო. ნიშნობის ქეიფი სამი დღე გრძელდება. პატარძალი ამ დროს ურიგებს წინდებს ქმრის დებს, მახლებს, დედამთილ-მამამთილს.

წინასწარ დანიშნულ დროს იხდიან ქორწილს. დრო ინიშნება შეთანხმებით, მაგრამ გადამწყვეტი ხმა ქალის მშობლებისაა. შეიძლება და არც იშვიათია ასეთი შემთხვევა, როცა ქალის მშობლები პირს უცვლიან და სრულიად უარს გამოუცხადებენ ვაჟს ქალის თხოვებაზე - „გადავიფქრეთ, ხელს არ გვაძლევს და ჩვენ ქალს ვერ გამოგატანთ“. ეს იმის მანკვნებელია, რომ ვაჟის მოტანილი იცოტავეს და კვლავ დაიწყება ვაჭრობა. შეუთანხმებლობას შური და ხშირად სისხლიც მოსდევს.

როცა ქორწილი დანიშნულია, ქალის მშობლები დროს არ აჭიანურებენ და მოდის მაყრები ქმარ-მაზლი და ნათესავებ-მეზობლები, ქალის ოჯახში, მოაქვთ სასმელ-საჭმელი, ქაღები, „ჯვრის პური“ და სხვა. ჯერ აქ ქეიფობენ და შემდეგ ვაჟის სოფელში გადადიან. ქალს თან მიყვება მისი ძმა და მეზობლის ბიჭები მაყრებად და იქ ვაჟის ოჯახში ქვარწილს გადაიყრიან“.

გავლენ თუ არა ეზოში, ნეფე-დედოფალს თაფლს ან სხვა სიტკბოს მიაგებებენ. „ასე ტკბილად დაგვიბერდითო“, ქალის ძმა პირველი შედის ოჯახში და შეადგამს თუ არა ფეხს, კარიბჭეზე დახვდება თეფში, რომელიც ფეხის დარტყმით უნდა გატეხოს. ნეფე-დედოფალს მიულოცავენ ვაშლებსა შინ თეთრი ორშაურიანით. ეჯიფი უსათუოდ ძმა ან ბიძაშვილია ვაჟისა. მას მიაქვს მზითები (2 საბანი, ღები, 2 ბალიში, 2 მუთაქა, ფარდაგი ან ნაბადი და სხ.). როდესაც სუფრა გაიშლება და ქეიფს შეყვებიან, ქალის ძმა იძახის: „ან მაიყვანეთ სადილე (ე.ი. ქალი) ან მაიტანეთ საღვინე“. თუ ქალი მოუყვანეს - ფულს აჩუქებს და „ეჯიფი“ ღვინოს მიაგებებს - მასაც დააღვეინებს. ნათლია თავის მხრივ იძახის - „მოულოცეთ ნეფესო“. მოუტანებენ არაყს და ნეფე იღოცება, ამ დროს მაყრები ყვირიან „ნეფე იღოცება, გაუმარჯოს, ნეფე იღოცება, გაუმარჯოს“. მოდის შუკოური და შემოსაპარი. ყველაზე მთავარი ქორწილში არის ეგრედწოდებული ჯვრის ღოცვა. ნეფე-დედოფალს მოიყვანენ პატარა გაშლილ სუფრასთან და მაყრებთან ერთად სამჯერ უვლიან ამ სუფრას. მაყრები ერთხმად მღვრიან:

„ჯვარის წინასა
ამ ჩვენ ნეფესა
მარჯვენა ნეფესა
მარჯვენა ჳარსა
ადგა მჭარესა
ანგელოზები

შენ ქრისტე ღმერთო
დასწერე ჯვარი
ახალ ყოილთა

დაიდუ ბეჭედი“ (სამჯურ უნდა იმღერონ)

შემდეგ მიდიან კერასთან მაყრები და ჯინჯილს ურტყავენ ხანჯლებით. როცა ხალხი პურის ჭამას გაათავებს, დედოფალს გადასვამენ ქალებში და იქ აჭმევენ პურსა. როცა ქალი წამოდგება, მაყრებიც წამოიშლებიან, ხანჯლებს ჭერზე აარტყამენ და დასძახებენ: „წამოდექით, წამოდექით“.

გვირგვინიანი ნეფე მეორე დღეს გაინადირებს თავის მაყრების თანხლებით. ე.ი. გადის სოფელში. ამ დროს მიმავალ ნეფეს ყოველი კომლი თითო ქათამს გადმოუფრენს. მაყრები ქათმებს დაკლავენ და იქეიფებენ.

ნეფე-დედოფალი გვირგვინს მე-3 დღეს აიხსნის. დედოფალი თავს დაიხურავს, ნეფეს კი ხელში არყიან საღვინე ღოქს მისცემენ და ის წამოურიგებს სტუმრებს ღვინოსა.

ამავე დღეს საღმთოს იხმენ - დაკლავენ ცხვარს და წამოარიგებენ.

მე-4 დღეს გააკეთებენ ხინკალს და წამოარიგებენ. ამით თავდება ქორწილი. სტუმრები დაიშლებიან, მეზობლებიც წაივინ-წამოვინა.

ქორწილისათვის მზადება იწყება 7-8 დღით ადრე. ბედნიერ ოჯახში თავს იყრის მეზობლები და რითაც შეუძლიათ ეხმარებიან მას საქმის გაკეთებაში. ოთხშაბათს დაიწყებენ პურის ცხობას და 4-5 დღე სულ პურს აცხობენ. კვირას ხარი, ძროხა და ცხვარი უნდა დაიკლას, მე-3 დღეს ქორწილსა იკვლება მეორე ცხვარი - ეს „სადმერთოა“.

დაკრძალვა

როცა ხალხი სამძიმრად მიდის ჭირისუფლებთან თან მიაქვს თხელ-თხელი ღავაში პურები, ღობიო და სხვა სამარხვი. დაკრძალვამდე რამდენჯერმე დაპურდებიან.

გასვენების შემდეგ ჭირისუფალი დაკლავს საკლავს და გაუმასპინძლდება ხალხს. ამ დროს მომავალ მეზობლებს მოაქვთ თითო თავი ყველი, კვრცხები, ნაზუქი და სხვა რაც შეუძლიათ. წლის წირვაზე საფლავზე გასვლა იციან. ამ დროს თავის მიცვალებულს ცხვარს ან ძროხას დაუკლავენ. რაც უნდა შორეული მოკეთე-ნათესავი იყოს, წლის წირვას მაინც დაესწრება.

აქ აღბუღადის რაიონის მთიელებს დიდად სწამთ ქვა მამიდა - მანგლისის მახლობლად რომ ქვა არის, მათი რწმენით საკმარისია ეს ქვა დასძრან და თუ გამუდმებითი წვიმაა - გამოიდარებს, თუ გვადლვაა - წვიმა მოვა.

სხვათა შორის მე მაინტერესებდა გამეგო აქაურ მთიელებში თუ იყო გავრცელებული წაწლობა. კითხვაზე მიპასუხეს: გაგონით გაგვიგონია ეგრეთი წვეულება, მაგრამ წვენში არ ვიცი თითო. ამის მაგიერ მიაბებს წესი დათ გაფიცვისა ან ძმათ გაფიცვისა. გაფიცულებს უწოდებენ იმის შემდეგ, როცა შემდეგს მოიმოქმედებენ:

გასაფიცად გამზადებულები ღვინოში ვერცხლს ჩათლიან, დალოცავენ ერთმანეთს - „შენი დობა კეთილი იყოს და ჩემი ძმობა კეთილი იყოსო, და დაღუევენ. ქალი თავის ძმობილს წინდებს მოუქსოვს და აჩუქებს, ძმობილი დობილს კაბას ან ბეჭედს უყიდის. მეგობრობა მტკიცე აქვთ. „დიდ ღიშანში“ დობილი გაყვება ძმობილს და პირიქით, მაყრად ძმობილი დობილს.

ქალების შრომა მთიულებში ძალიან დიდი და სამძიმოა. გაცილებით მეტი, ვიდრე მთიული მამაკაცების. ამას არც თვით მამაკაცები მაღავენ, ქალი პურსაც მკის, გათიბულს ახვეტავს, თივას დადგამს. გაყვება ურემზე ძნას, თივა გადმოაქვს და აბინავენს სახლში. კალოზე მუშაობს - ლეწავს კალოს, ბოსტანიც მას მოყავს, ნახირსაც ის უვლის და მიერეკება ბედუნზე, მასწველის პროხას, დააბინავენს, სახლში საჭმელსასმელსაც ის ამზადებს, ბავშვებსაც ის უვლის და ამავე დროს ქმარ-მაზლი და ბაღლებიც მან უნდათ შემოსოს: დართას მარცხლი, მაქსოვოს საშარვლე, ხალათები, წინდები, მიდის ტყეში, იქ კრეფს „თრიმლის ბაღახს“ და „ძაღასთან“ ერთად მასში ღებავს მოხარშულ ნარევეში.

ყველა ამასთან გასათვალისწინებელია ის მოვლენა, რომ დედა ბავშვს აწოვებს ძუძუს დიდხანს, რომ არ დაორსულდეს, სამ წელიწადს მაინც, თუ დაორსულებამ არ მოუსწრო.

ისევ ის დედა ზრუნავს, ბავშვები დაიცვას არა მხოლოდ სიცოცხეშიმშობლისაგან - ავი თვალის, მავნე სულების საწინააღმდეგოდ: აბავს აკვანს სხვადასხვა თილისმა ამულეტებს: ავი თვალის წინააღმდეგ მას მიანია ტყემალი, აკაკის ხე და ნახშირი. განსაკუთრებით გავრცელებულია მთაში ე.წ. სათვალავი მძივი - წყლიანი კვარცი აგათი $\text{SiO}_2 \cdot \text{H}_2\text{O}$.

ტყემლის ტოტს და ტყემლის ტოტის ნახშირს შეახვევენ ჩვარში და შეულოცავენ. შელოცვილ ჩვარში გაკრულს აკვანზე ჩამოაბამენ,

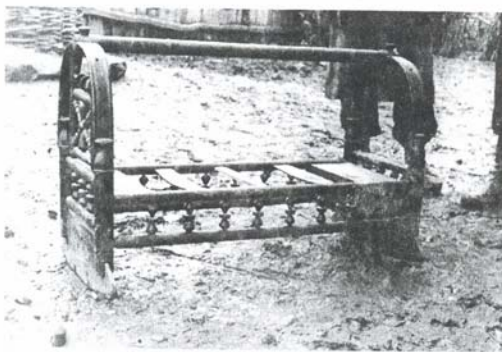

აკვანი

ან თვით ბავშვს თუ ავად არის, ან ხბოს, თუ ცუდად გახდა, ან
ძროხას, თუ იწიხლება ან სადღეუბლას,



- აკვანი და მისი იარაღები
- „ცამალა“ - კამარა
- „რკალი“
- „აკვნის ფეხი“ - სვეტები
- „საგოგავი“
- „ხარატულები“
- „ბეკურდის ფიცრები“
- „შიგ-ფიცრები“
- „ქონახი“ - კოკოშა
- „შიბაქი“
- „ჩალახეში“ - ღეიბი
- „არტახები“
- „აკვნის თასმები“
- „წკიპლა“ - არტახებში გასაყარი
- „ხილაბანდი“
- „ყურბალიში“
- „საბანი“
- „მუხლბალიში“
- „მწვრები ყმაწვილისა“ ანუ ფლახები.

დაირაზე გადასაკრავ ტყავს მთიულეებში ეწოდება სერა. ქსოვილს, რომელიც სხვილად იქსოვება და უხეირო მატყლის ძაფით, ეწოდება მთაში ფიჭვი. ტანისამოსის, წინდების და ფიჩვის გარდა მთიული ქალები ქსოვენ ტომრებს, ჯუჯიმებს, შალეულს, წნავენ კალათებს ლაპატუსაგან, ე.ი. ნაძვის ხის კანისაგან.

საქსოვი მანქანა

- „ყდები“ - ორი გრძელი ხე.
- „რვილები“ - ყდების თავ-ბოლოში გაყრილი.
- „გარა“ - ძაფის ასაწევ-დასაწევი ჯოხი.
- „ბეჭი“ - ხის იარაღი ხელში უჭირავთ და სცემენ.
- „ცხემლაჲ“ - წკეპლა ძაფის გასატარებლად ქსოვილში.
- „წკიპლაჲ“ - პატარა სახრეები გაყრილი თავში.

ბედნიერის ღოცვა

იყო ბედი ბედნიერი, თოლად, ტანად მშვენიერი, წამოე შავი ზღვიდანა, ვიჯე ჯარის მჯარშიაო, ცხენის ნატერფალშიაო, ვაქკაცს მოვჭდი მჯარშიაო და დედაკაცს ძუძუშიაო. ღობილი დავალპეო, ძვალი დავამტვრიე. გაჯაურდა ქრისტე ღმერთი, გადავიდა ქედს იქითა, გადმოვიდა ქედს აქეთა. ვერ ნახა სურიელი. წინ შემოხვდა ბედნიერი.

მითხრა რა არი შენი წამალი, ხარო გაგაქვრე, გადგაგდე ჰვეცში, ჰვეცში, ვერც გაიგონო კაცის ხმა, ვერც ქათმის ყვილი, ვერც ღორის ჰყვილი.

„შე დალოცვილო, შენც არ იცი ჩემი წამალი, მა ვინ უნდა იცოდესო. ქათმის შვილი, დიკის ფქვილი (პურია) და პირიმზხის ბაღახი“.

თვალისა (ადამიანისთვის, ძროხისთვის, ქათმისათვის)

შაგილოცამ თვალისასა, თვალვარგისასა, თეთრფურავნისასა, შავგვრემლისასა. იჯდა დედა-მარიაში, ვარცხნიდა ოქროს თმასა ალვის ტანსა. ჩამაიარა იესო ქრისტემა - „რას ტირი დედა მარიაში“ - იმას ვტირი, რო ჩამაიარა ავ თოღმა, ჩამომიშალა ოქროსი თმანი, ალვის ტანი - „ადექ დედა-მარიაში სამ დილით, სამი უმსნელი წყლითა, ჩაუყარე თვალში ეკალი, გულში სამართებელი გასქდა შავი კლდეო, გამავიდა შავი ცხენი, ეღვა შავი უნაგირი, გამოიყვა შავი კაცი. ერთი ქონდა წყლის თოღი, ერთი ცუცხლისა. გასქდა წლის თოღი, გადაესხა ცუცხლის თოღსა და გაქრობა ავი თოღისი. ღოცვა ჩემი, რგება ღუთისი. ცულსა თავის ჩანათალი ტარიდან დევეგებო და ჩემი ღოცვა (რძეო ან სხვა) წამლათ დაგვეგებო.“

12 აგვისტო. სოფელი ვაკე დავტოვეთ და მივეშურებით სოფ. ხოპისაკენ. გუდარეხის ხევში შეგვეყარა ტყის მცველი ვასო აფციური, რომელიც განმარტოებით ცხოვრობს ალგეთის ნაპირას. განათლებული კაცია სოფლის კვალობაზე და მთიულებს შორის განთქმული მოღვაწე. ჯერ კიდევ ბელენზე ახსენეს მისი სახელი და ქება. წყაროსთან შექნერდით. აფციურმა ამოიღო თავის გუდიდან ორი ქადა და შემოგვთავაზა. თან გვიამბო ბევრი საინტერესო ამბები თავისი პირადი ცხოვრებიდან და მთიულების შესახებ. ალგეთქა დექების ჩამოტანა ტფილისში. გადაგვაცილა გზაზე და გვიჩვენა ერთ ადგილას, რომელსაც ნაბადრევი ეწოდება, ტყეში ძველი საწნეხელის ნამტვრეუები და ალგეთის ნაპირას, იმავე ნაბადრევიში, ძველი ხიდის ნანგრეუები. ხიდისაგან გადარჩენილი ფუძელა იყო და იქამდე გადავედით აფციურის მხრების საშუალებით, ვინაიდან ალგეთი დიდზე იყო გადმოსული აქეთ მისგან. გადავედით და კოტე ქავთარამქმ სურათი გადაგვიღო იმ კუნძუზე.

სოფ. ხოპისში, მივედით საშუაღლეუს. სოფლის დასაწყისში, ნიშთან დიდ კაკლის ქვეშ შევისვენეთ. სოფელში გაცხარებული მუშაობა ჰქონდათ. იღბლად აფციურები ამ დღეს უქმობდნენ და მოგვეცა საშუალება ერთ-ერთი აფციურის საშუალებით გავვეყო და ჩავვეწერა საჭირო ცნობები.

სოფელი ხოპისი მდებარეობს ტფილისიდან 880 მეტრის სიმაღლეზე. პატარა სოფელია, სულ 27 კომლი მაცხოვრებელი. ესენი არიან: გოგლოძეები, აფციური, იშუაური, ბექაური და ივრიაძე. ძველიდან მოსულან „კარგა ხანია აქ ვართ დასახლებული“. ზოგი „პრიუტიდან“ გადმოსულა, მეტი ნაწილი კი ფშავიდან და გუდამაყრიდან. უნივიან



ქსოვრელებს - უკანონოთ მოიქცენ, მოსყიდვით ჩაიგდეს საუკეთესო მიწები ხელში - აღმასკომი ჩამოიყვანეს და აქეიფეს, ჩვენ კი უმიწოდ დაერჩითო. სოფელი აღარ ახდენს მაინც და მაინც ღარიბ შთაბეჭდილებას შედარებით აქაურ მთიულ სოფლებთან. მიწურების გვერდით აქა-იქ წამოუწიათ კრამიტინი სახლებიც, მაგრამ ვაკელებს ორსართულიანი სახლები აქვთ. აქ კი ასეთები არსად მოხნანს. სახლების კედლებს მათი თქმით, უშენებენ ბერძნები, ხოლო კრამიტით უხურავენ რუსები.

მისვლისას შეგვეგებენ გლეხები დიდი ინტერესით და შიშით. გონიათ რაიმე გადასახადის დასადებად ვართ მოსულნი. მაგრამ როცა გაიგეს ჩვენი მიზანი, ნელ-ნელა შემოგვეფანტნენ - მათ მოსაფრებელი არაფერი ჰქონდათ, მთავრობის ხალხი არ ვიყავით.

საბუნებროდ ჩვენთვის აღმოჩნდა, რომ ერთ-ერთი გვარის - აფციაურების უქმე დღე იყო ჩვენი მისვლის დღე. ოჯახის წევრები სახლში იყვნენ. ყანაში მუშაობა აკრძალულ საქმიანობად მიაჩნიათ ხატობის დღეს. ძველ წესებს კი ძალიან წმინდად იცავენ მთიულები. მასპინძელი გაგვიძღვა თავის სახლისაკენ. როგორც მისი ბინა, ისე, საზოგადოდ, ყველა მთიულის სადგომები მოტიტვლებულ ადგილზე დგას, თითქმის არც ერთი ხე მის ახლო, თუ არ ჩავთვლით, განგებით მოცემულ საჩრდილობებს. თვით მთიული არ ზრუნავს სახლი ირგვლივ ხეებით დაიმშვენოს და ამ მხრივ ქართლის სოფლებს მიაგავს მათი სოფლები. სახლი პატარა, ერთი ოთახისაგან შემდგარი დაბალი, ბნელი და მიწური იატაკით. საშინელი ანტისანიტარია სუფევს, ღოგინი მიწისფერია, კბენარებით სავსე. არ იცი სად მოიმუხლო. ქალებს ახურავთ თავზე ჩაწვირიანებული თავშლები და ამოლანგულ კაბებით ფუსფუსებენ იმ ოჯახში, სადაც დღეს უქმეა და ჩვენ ვიმყოფებით. ეს აფციურის სახლია. მისი ოჯახის უქმეა „ხატის წვერის წმ. გიორგობა“. მეტად მძიმე შთაბეჭდილებას ახდენს ბავშვები, მათ ჭუჭყი ჭამთ: თავში და სახეზე მუწუკებით სავსენი, დაგლეჯილ-დაცენცილები, ბოშების ყმაწვილებს შეეჯიბრებიან სიბინძურეში.

სიბინძურე და სიღატაკე, აი დამახასიათებელი მთიულის სინამდვილის ამ სოფელში და უმეტესად ყველა მთიულის სოფლებისა ქართლში. პირველს, თვით ისინი ვერ ამჩნევენ და ვერ გრძნობენ, მეორე კი - სირცხვილში აგდებს ჩვენს მასპინძელს. მას არამც თუ საჭმელი არა აქვს, რომ გაგვიმასპინძლდეს, არა აქვს ღოგინიც რომ დაგვაწვინოს და ღოგინიც რომ ჰქონდეს, ადგილი არა აქვს რომ დაგვიგოს. ოთახში სულ ერთი ტახტი უდგია და ერთი რკინის საწოლი, რომლის განიერ ხლართებში რკინისა, არავითარი ღეიბი არ განერდება თუ წინასწარ ფიცრები არ დაეგო. ფიცრები, არ მოეპოვებათ, თუმცა ტყე მათგან ახლოა. ტყე ახლოა, მაგრამ ხის გამოტანა იქიდან ძალიან ძნელი საქმეა ადგილობრივი მცხოვრებისათვის. მან უნდა წინასწარ ნებართვა აიღოს ამისთვის და

ნებართვის აღებისათვის ძვირფასი სამუშაოს არა ერთი დღე ეკარგება და შეიძლება უშედეგოდაც.

გარდა ამ საწოდ-ტახტისა, ერთი ნახევრად დანგრეული მაგიდა, ორიოდუ უზურგო სკამი და კედლებზე აქა-იქ წიგნებიდან ამოგლეჯილი სურათები. დიასახლისი ერობს ხდიდა. სადღეებელად გამოყენებულია პატარა ქვევრი თიხისა, პირზე გადაკრული ცხვრის ტყავით, რომელსაც ისინი ხერას უწოდებენ. მუცელზე აქვს დუღუღა-ხის მილი პაერისათვის და ყელზე ბაწარი ხარწებად ან ხელი თიხისავე. სადღეებელა დაუფლებულია ხის კუნძზე რწების გასაადვილებლად.

მეტად საინტერესო მოხუცია აფციაურის დედა. როგორც მან გადმომცა და მისმა ახლობლებმა დაადასტურეს, 90 წლისაა. საკმაოდ კარგად შენახული თავის ხნოვანებისათვის, ტიპური სახით. (მისი სურათი ფოტოგრ. გადაიღო კ. ქავთარაძემ და აგრეთვე ჩახატა). პირში ნიბუხით მაღლი-მაღლ ისმის მისი წყნარი „ცეცხლად აღარ იქნება“, „აჟად იყო მწუხიარი, გვიამბისკე“, „უნაყრობად თიბდის“, „ბადლებმა დახივესა?“, „მარიამობისთვის მარწვად ხატობაში დადვის“ და სხვა.

თავის დიდხნოვანების დასადასტურებლად მიამბო, რომ მოსწრებულია ცულის ყუობას. ცულის ყუობა ქვია დიდ შიმშილობას, რომელიც ჩემ დროს იყოფო. ცულის ყუობა კი იმიტომ დაურქვა, იმ დროის დიდ შიმშილობას, რომ წლის მოსავალს ცულის ყუა ყოფნიდა შესანახად.

ამავე მოხუცმა, თამრომ, გადმომცა შემდეგი ცნობები: გვალვის დროს სოფლელი ქალები შეებმიან „ანახას“ სამ-ოთხ უღელად და წყალსა ხნავენ. მათ მიერეკება მეხრე ქალი. ამ ამბავს სწრება მთელი სოფელი. ამ პროცესის შესრულების შემდეგ მათ სწამთ, რომ წვიმა მოვა. მაგრამ თუ პირიქით, გამუდმებული წვიმაა, საკმარისია „მამიდას ქვა“ ააყენონ (მანგლისის მახლობლად არის) და უსათოდ გამოიდარებს.

საინტერესოა ახალი წლის წესი: მთავარი ადგილი ამ დროს უკავია ბებერას. ეს არის დიდი ხე, რომელსაც ახალ წელიწადს შეიტანენ სახლში და შუა ცეცხლს დაურთავენ. შემდეგ ბებერაზე დასვაშენ ყმაწვილს და დედა დაუძახებს: „რას ბრძანებს „ბებერაო?““ „თქვენთვის შეიღობით ყოფნასა, პურიანობასა, ფურიანობასა“ და სხვა. მერე დედა მიუტანს ყმაწვილს ჯამით ერობსა და თაფლს. ყმაწვილი ამოუსვამს საჭმელს თითს და მიაცხებს „ბებერას“. ამის შემდეგ წამოიღებს თაფლს, დაჯდება დედა-ბოძის ძირში და იქ შესჭამს მას. „ბებერას“ უფროხილდებიან, სულ არ დასწვამენ, შეინახავენ წყალკურთხევამდე და მაშინ, ან მის შემდეგ, დააგორებენ „მამულში“ (სახნავ მიწებში) - კარგი მოსავალი მოვაო. ეს ხე სულ ერთია რისა იქნება - ხან მუხაა, ხან წიფულა, ან კიდევ რცხილა.



დედაბოძი საფარი იყო აგრეთვე დანიშნული ქალისა, როდესაც მისი მშობლების ოჯახში მოვიდოდა ნეფე.

სხვათა შორის ნეფე-დედოფალზე: ქორწილის დროს ნეფიანი ცდილობენ დედოფალი ნეფეს შემოეველოს წადმა და თუ ეს მოხდა, ქალის ძმები ჯავრობენ.

ამავე თამარ აფციაურმა ჩამაწერინა შელოცვები.

თოლისა

სახელო, სახელო ღვთისაო, მამისა ძისაო. შაგილოცამ თოლისასა, გულისასა, პირველადის თოლისასა. იჯდა დედა მარიამ ოქროსა სკამზედა, ტოლი ედგა გომეული, თმა ედგა ბროწეული. გვერდს ედგა ოქროსა სურა, შიგ ედგა ვარდისა ნაცლი, ეყარნენ ჭიქისა თოლნი, ჭიქისა წეინი. ჩამაიარა თათარმა გედურისაღმა, დანატრა „ნეტავი შენა დედა მარიამ, ზიხარ ოქროსა სკამზედა, ტოლი გიდგა ძოძეული. თმა გიდგა ბროწეული“. ჩამეუშალა დედა მარიამსა ტოლი გომეული, თმა ბროწეული. იჯდა დედა მარიამი ტიროდა, იღალეობდა. გადმოხედა ქრისტემა ღმერთმა „ნუ სტირი დედა-მარიამ, ნუ იღალეობი, ჩაუყარი წყალ-უბანი ორშაბათსა, სამშაბათსა, შაბათსა, ხუთშაბათსა - ის არი იმის წამალი. გასქდა თეთრი კლდე, გამოვიდა თეთრი წყალი, მას გამოეყვა თეთრი ცხენი, თეთრი შეკმაზულობითა. გასქდა წითელი კლდე, გამოვიდა წითელი წყალი, მას გამოეყვა წითელი ცხენი, წითლითა საკმაზულობითა. გასქდა შავი კლდე, გამოვიდა შავი წყალი, მას გამოეყვა შავი ცხენი. ჩაუყენე შავსა ზღვასა, შამაფარ შავი მათრახი. გამოვიდა შავი სისხლი, შეეგება შავი გველი, გახივე, ნახევარი იქით თოლზე დაეიდე, ნახევარი აქეთაზედა. ის არი იმის წამალი ავი თოლისასა, ავი გულისასა. ბანსა მუხი, კარსა ცეცხლი და გულში სამართებელი. ღოცვა ჩემი და რგება ღვთისა“.

ბედნიერისა

სახელითა ღვთისითა ვიარებოდე ქვეყანაზედა. მთას იქით ვიყავო და მთას აქეთ გადმოველო. ვიმაღლებოდი ცხენის ნატურფალშია და ხარის ნაქირფარშია. მივჭდი ჳარსა მწარსაო, ფურსა ძუძუსაო, თავათ ქრისტე ღმერთსა მარჯვენა მწარსაო ვაურყოლე, ვათრთოლე, ძვალი დავადნე, ხორცი დავალპეო. აილო რკინის არგანი (ჯოხი), ჩაიცო რკინის ქალმანი, დაიარა რჯულიანი და ურჯულოვო. თუ შენ ვერ მიცნოვო ქრისტეო ღმერთოვო, კაცმა რა მიცნოს ხორციელმაო. მე კარ ბედი, ბედნიერი, თოლად ტანად მშვენიერი. - თუ შენა ხარ ბედი ბედნიერი, რა არი შენი წამალიო? - ენდროსა წკირიო (ძირი), ქათმისა შვილიო, პირიმზე-ბაღახიო, დიკისა პურიო (კარგი პური), გოგრისა ყელიო - ეგ არი იმის წამალიო „ეგ რა თქვი, რა მოიგონე ყველა ჩემი მტერიაო“ - გამო, თორე გამოგიყვანო წმინდის გიორგის



ძალითაო, ჭეხვითა და ქუხილითაო, დიაცისა კივილითაო. გავადებ ჩემსა დანასაო, ტარ-შავსა, პირსა ბოროტსაო. აგაჭრი ყელსა და ყურსაო, შაგაური ველის ველოდაო, შამოვერი ბებერ ხარებსაო, გაგლეწავ კალოსავითაო, აგაგდებ ზენასაო, ჩაგაგდებ ქვენასაო, გადგაგდებ ხე-შავ, ხეებნელსაო; არ გეყურებოდეს მამლის ყივილიო, არ მოგდიოდეს ძაღლისა ყევაო (შემდეგი მიმატებით წითლის ქარის ლოცვაა) - ისხდენ დედანი -მამანიო კარსა სამოთხისასაო, კითხულობდნენ წამალსაო. წამალსა, რასა წამალსა, წამალსა სამოცდა სამი ჭირისასა, მცივნისასა. მტკივნისასა, პირქვემოარულისასა, თეთრის ქარისასა, წითლის ქარისასა, ქარისასა, ქარსურავანდისასა. დაცხრი და დაამდი შენის ყველა წმინდის მადლსა.

„პირქვეთი ლოცვა“ იკითხება, როცა მუწუკივით გამოუვა სახსარში რაშიმე.

იმავე დღეს ავედით სოფ. აბელიანში. ვიდრე აქ ავიდოდით დუმაცხოს ძირს დავათვალიერეთ წმ. გიორგი ზეგარდამოლს ეკლესია, რომელსაც მთიულეები ეძახიან წვერის წმ. გიორგის.

სოფ. აბელიანში ცხოვრობენ ბერძნები, რომლებიც თათრულად ლაპარაკობენ და სრულიად არ იციან ბერძნული. მამაკაცებს აკვიათ ოსურ-თათრული ტანსაცმელი და თავსაბურავი. წყაროსთან, სოფლის დასაწყისში, ვნახე ქალები და ბავშვები, ზოგი სარეცხს რეცხდა და ზოგი წყლისთვის მოსულიყო. საწყლუ ჭურჭელი მეტ ნაწილად ხისაა: მთლიანი, სამწვერა ფეხზე და ტუჩ-ხელიანი. დავათვალიერეთ ერთი ბერძნის სადგომი. ნახევრად მიწურია და საქონელიც თავისთან ყავთ მოთავსებული, ე.ი. ბინა შესდგება ერთი ოთახისაგან, რომელიც გაყოფილია ორ ნაწილად. ორი მესამედი საქონლის სამყოფი და ერთი მესამედი საცხოვრებელი ბინაა. ბნელი, დაბალი ჭერით, დაბალი კარით, მიწაზე დგას პირდაპირ. სანათური პატარა ბანიდან, ავეჯი თითქმის არავითარი, გარდა ამადლებული ფიცრები საწოლად და ორიოდუ კუნძი საჯდომად. კუთხეში შევამჩნიე ხის საწყლუ ქაუხა.

სოფელი საკმაოდ მოზრდილი მოჩანდა. განიერი საურმე გზა ჩაუდის მას შუაში. სახლის წინ ახლად აგებული მადალი ძნები. გარეგანი შთაბეჭდილება ბარაქიანი სოფლის მივიღე, თუმცა ერთი (და უკანასკნელი ამ სოფელში), ბინის დათვალიერებამ სრულიად საწინააღმდეგო დამანახა.

13 აგვისტო. დამე ხოპისში გავათიეთ აფციურებისას. გარეთ ვიწვეით, სახლის წინ ჩალაზე. აქ უკეთესი იყო გუდარეხ-ვაკესთან შედარებით, რადგან კოლო იმდენად არ გვაწუხებდა. სამაგიეროდ წინა დამეების მაგვარადვე მამლის დაუსრულებელი ჩახრინწული ყივილი ყურებში, რწყილები და, სრულიად ახალი მოვლენა ჩვენთვის მეტად შემაწუხებელი - წვიმა, რომლის წვეთებმა დაგვადვიდა გაუთენებლივ, ტანსაცმელზე დადებული მტკერი აგვიტალახა და ჩვენც დავსველდით. ავიშაღენით, რის ვაი-ვაგლახით ვისაუზმეთ,



ვიყიდეთ ორი პური, ნახევარი გირვანქა კარაქი რეზერვისათვის და გზას გაუდუქეთ. წინასწარ ბარგი ჩხიკვთაში გადავგზავნეთ და ჩვენ კი სოფელ ჭალის გზას გაუდუქეთ. ნაწვიმარზე ჯერ გზა მომშრალი არ იყო. ტალახში ვიფლებოდით. გზად მთიულ ქალს შევეყვარეთ, კაბა დაეკაპიწებინა, შავი ვანიური კაბა, ხელში ნამბაღ მომარჯვებული ვაჟაკურად მიაბიჯებდა. როცა დაგვინახა თავი დაღუნა, მორცხვად მხარი აგვიქცია, გზა გადაჭრა და შემოიარა. საწყალი მთიული ქალი! შრომობს უსახღვროდ, შრომობს ქალის და კაცის მაგიერ, თავი კი დაბლა უჭირავს, ხმა არა აქვს, უფლება არავითარი.

მივედით მდ. ალგეთის ნაპირზე. წყალი აღიდებულა და ამიტომ გადახვლა არ ძალგვიძს, სიმართლე კი უნდა ითქვას - წყალი ჩქარია და ამ ადგილას ღრმა. ჩრდილში ვზივართ და ველით მგზავრს. თუ ცხენიანია, ცხენით გაგვიყვანს, თუ ურემზე - ურმით და თუ ფეხოსანი ზურგზე წამოგვიკიდებს. ვზივართ და ველით. ჩვენს პირდაპირ ვასო აფციაურის სახლია კაკლის ხეებში ჩამალული. მისმა დედამ ხოპისში მითხრა, წამოსვლისას ვასოს გადასძახე და ცხენით გაგიყვანს ალგეთსაო. გადაუკარი ამის შესახებ სიტყვა, მაგრამ გამოსხმადურება ვერ მივიღე და მეც გაეჩერდი. კონდრატი ჩემზე უკეთ იცნობს აფციაურს, მაგრამ არაფერ ზომებს იღებს. კვლავ ვზივართ, კვლავ უცდით, უცდით და ვზივართ.

არ მიკვირს აფციაური რომ ასე განმარტოებით ცხოვრობს, ეს მას არ უჭირს. აქ შეიძლება მისი დაფარული ოჯახური ცხოვრება იმ მოთხოვნილებებით, რომლებიც მას აქვს. ე.ი. კარნაკეტილი მეურნეობა ასე თუ ისე აკმაყოფილებს, რამდენადაც მატერიალური მდგომარეობა ამას ხელს უწყობს. თავისთვის მიწა აქვს საყანე - პურს მოიყვანს. ქათამი შინა ყავს, მაშასადამე კვერცხი აქვს, ხარი, ძროხა და ამით რძე, ერბო და თვით მუშახელია. ტანსაცმელს თვით იმზადებს და იცვამს - ქალი ურთავს და უკერავს. სხვა არც რამე უნდა, გასართობი ირგვლივ ცოცხალი ბუნება და თავისი ხატები გუდამაყარში, მამა-პაპეულის სალოცავი. ირგვლივ ტყეში სანადირო ბევრია. თოფი აქონდეს და ჯიხვის ხორციც ექნება.

ძლივს ურემი ვიშოვნეთ. გაღმიდან გამოგვეხმადურენ და ფასზე შეთანხმების შემდეგ გაგვიყვანეს ალგეთზე.

მივადექით მიწურს. გომური და სახლი საცხოვრებელი ერთია, უკეთ გაერთიანებული ისე, რომ გომური წარმოადგენს საცხოვრებელი ბინის გაგრძელებას. უკანასკნელს მიწის იატაკი აქვს მაშინ, როდესაც გომურს ზღავი უვია. ბანი მიწითაა გადახურული, გომურსა და ადამიანთა ბინის სახღვარზე ბუხარია კედელში ამოყვანილი. ბუხრის მარჯვნივ და მარცხნივ გვერდიდან გრძლად ქოხის შუაგულისკენ გამართულია ტახტები. ქოხში ბნელა, რადგან ძალიან პატარა სანთურ-სარკმელი აქვს - სულ ორი ცალი აუუჯი, მეტად ღარიბი. ტახტების გარდა, ერთი ძველი სკივრი ფეხებიან ფიცრებზე შედგმული, ორი თარო ხისა, ზედ-შუშის სხვადასხვა ზომის და ფორმის უბრალო ბოთლებით, ქილა -ხის ჯამებით, ციცხვი, კოეზი და ორიოდ თიხის







ჭურჭელი, ტახტზე სანუქელა - მატყლით, ცხავი და ქვაბი, რომლებზემაც
 წაყრილია ოჯახის სიმდიდრე პანტა. მას მისევია მთელი ოჯახი.
 გარდა ამ ავეჯისა აღსანიშნავია განათხარი ქვევრი, აქვე მიწაში
 უნახავო თავისი ხუფით, რომელიც ქვისაა, შუაზე გახვრეტილი ღვინის
 „სულის“ ამოსასვლელად. ქვევრის ღრუს განი უდრის 24 სმ. სიგრძე
 97 სმ. სისქე პირზე 4 1/2 სმ. ცემენტითაა შეღებული გარედან. ხუფის
 დიამეტრი 45 სმ. სისქე 7 სმ. გომურში უგდიათ „ლაღტი“ წნელისაგან
 წნული გრძელი და ვიწრო ურემზე შემოსაკედლი ბზის მოსატანად.

ეს სახლი ეკუთვნის შიო ზარიძეს. დასახლებულა 15-ოდე
 წელიწადია. ეს მიწური ბატონების დროისააო. ბატონები ნუბას არ
 გუამდევდენ კარგი სახლი აგვეშენებინა, ფეხს მოიკიდებთ და
 საბოლოოდ დამკვიდრდებითო.

მეტად ღატაკი ოჯახია. მათ ღოგინიც კი არა აქვთ და ზამთარ-
 ზაფხულ წალაზე წვანან ზემოდან კი, რაც აცვიათ, ის ახურავთ.
 ბაღლები ერთი მეორეზე პატარა, ჭუჭყიანი და ტიტვლები.

რის ვაი-ვაგლახით ავედით ბუჯდ უღუთ ში, 650 მეტრის სიმაღლე
 ტფილისიდან. ეკლესია დიდებულია მწვანე კონგლომერატით ნაშენი.
 დასავლეთის კარებს ზემოთ წარწერა:

„ქ. ოსტატე: ხაკ...“

ქ. ოსტატე: ცილია.“

1 სტ. ქ. გვა ცვლისა, არსისა მარსსმხო ერთარხსებია, მამო უშობელ:
 ძეო შობილი: სულ წმდა: მძის გნ ნთლისა გამოსულ: ერთო:
 უვლებით

2 სტ. დერთ მღთებო. შემწე და მფრველ მექმენ: დღეს მას დიდს:
 ოდეს შეიდეს ბე შენი განკითხედ: ცხვლთ დ მკდრო: ადგმ.

3 სტ. მოქნსა: უქდ უღირისი სსა: ბართს: შვილ მან გოშტაშპის
 ძემნ: პაპუნმან: თან მეცხედრემა

4 სტ. ხხემ: შვლამა: ჩვენმა გშტშბ: მეთა დასულთ: ჩმთა: რომნ:
 აღეშენე: სუდრი

5 სტ. ესე: დსმრეკლო: საძვლედ: ჩვენდ სახელსა: ზედ წმიდის
 მღთების

6 სტ. და შევეცე: პღტი:თ: დხენკი მრნი: ამინ: შეიწირე: მცირე
 ნმუშეკვი

7 სტ. ესე: ჩემო: შენ. სმებო: ერთსებ[ო] ინდქტონს: ქ!ს მეფის

8 სტ. გიორგის წყლებითა ტნოა (1683-371+1312)

ამ წარწერის ზემოთ, სადაც ოსტატების სახელებია მის გვერდებზე
 და უფრო მაღლა გამოხატულია ორი ფიგურა, რომლებზეა სურაა
 და გვერდებზე ჩუქურთმები (წყვილი).

საკურთხეველი მთლიანად შენახულია. დაცულია მშვენიერი
 ჩუქურთმიანი სვეტები თაღებად ერთმანეთზე გადასული. საკურ-
 თხეველში ორი ნიშია სარკმლის აქეთ-იქით გვერდზე. სამხრეთ
 კედელში სამი ხარკმელი, დასავლეთით ერთი, ჩრდილო კედელი

ერუა. კარები აქვს დასავლეთით და სამხრეთით. ეკლესიის გვერდით კოშკია, რომლის ქვემო სართული წარმოადგენს კვლავ ეკლესიას, ხოლო პატარას, და ზევით კი სამრეკლოა. მთავარ ეკლესიას დასავლეთიდან ამოშენებული აქვს გალავან-კედელი. ირგვლივ მრავალ შენობათა ნანგრევები და ციხე-კოშკი, ამოსავალ მთავარ გზაზე, თვით მონასტრის დასაწყისში, ძველებური ნაკეთები წყაროა.

მთელი ეს შენობა გაშენებულია მაღალ მთაზე, სადაც ასვლა ადვილი არ არის და ირგვლივ ტყითაა შემოვლებული., მეტი ნაწილი ნაძვია. სანახაობა დიდებულია. ფერდობები დაფარულია ნაძვის ქედებით, შორს ფართო პორიზონტის კედლებზე იგივე ნაძვი, ახლო ქვემოდ, ვაკე შეფერადებულია დაბალი მთების კალთებით.

18 აგვისტო. დღეს შევაჯამე მასალები. რაიონში გავრცელებული სახენელი იარაღების შესახებ. რაიონში გავრცელებულია სახენელები: დიდი გუთანი, რომელსაც სოფლები დიდი და პატარა გომარეთი ყარა გუთნის სახელით იხსენიებენ. ადგილობრივთა დაკვირვებით ყარა გუთანი შავი ფერის გუთანია. მისი მასალის დასამზადებლად იყენებდნენ ცეცხლზე წრობის მეთოდს და შემდეგ საგუთნედ გატუსულ ხეს ნაკელით ვოსავდნენ. ამავე რაიონში მე-XIX საუკუნის ბოლოს მოქმედებაში შევიდა ე.წ. იმირი გუთანი იგი წვეულებრივი გუთნისაგან იმით განსხვავდებოდა, რომ მასში ჭარბად იყო წარმოდგენილი რკინის ნაწილები სახნისისა და საკვეთელის გარდა. ფრთა და ქუსლიც რკინისა გააჩნდა; იმირი გუთნის შემუშავებაში სოფელ იმერას მოსახლეობას მიუძღვის თითქოს წვლილი. სოფ. იმერაში ისტორიკოსი ექვთ. თაყაიშვილის ცნობით, ქართველები მოსახლეობდნენ

ნასოფლარ ჭიჭავას მიდამოებში დამოწმებულია საფლავის ქვები, რომლებზედაც ამოკვეთილია სახენელის ტიპები. მიცვალებულის საყვარელი ხელობის გამომხატველი იარაღის საფლავის ქვაზე გამოხატვის ტრადიციას. ამ რაიონში და მეზობელი რაიონების ყოფაში, დღესაც აქვს ადგილი. ძველი ნასოფლარ ჭიჭავას მიდამოებში არსებული საფლავის ქვები აშკარად გამოხატავენ, რომ აქ შუა საუკუნეებში მიწათმოქმედება საპატიო დარგი იყო მეურნეობისა. სახენელი იარაღის გაბატონებულ ფორმას ფამფალაკიანი სახენელი შეადგენდა. სახენელთა სხვადასხვა ტიპების სიუხვე სწორედ ამის მანიშნებელია. ამავე რაიონში გვხვდება სახენელის ერთი საინტერესო სახელწოდება აჯილდა. საერთოდ ცნობილია აჯილდა სახენელი, იგი უფრო ფამფალაკიანი სახენელია, რომელიც სწორედ ნაჭიჭავას საფლავის ქვებზედაც არის გამოხატული. ამ სახელწოდებით სახენელის ეს ტიპი გვხვდება აგრეთვე საქართველოს სამხრეთის სხვა რაიონებშიც აჭარის ჩათვლით, მაგრამ, აჯილდა როგორც სახენელის გამომხატველი ტერმინი და თვით სახენელიც, მხოლოდ თეთრი წყაროს რაიონშია დამოწმებული.

ამ რაიონში სხვადასხვა უბედურებათა შედეგად საგარეო მძიმე პირობების გამო მოსახლეობა დიდ გასაჭირში იმყოფებოდა, ხშირი უბედურებების ნიადაგზე მხარე ბევრჯერ გაუკაცრიელებულია, მაგრამ იმის გამო რომ ადგილმდებარეობა როგორც მიწათმოქმედებისათვის ისე მესაქონლეობისათვის ხელშემწყობ პირობებს ქმნიდა, ძველი მეურნეობა მოსული მოსახლეობის წყალობით კვლავ აღდგენილია. ამ რაიონის გვიანდელი შევსება საქართველოს მთის მოსახლეობით მოხდა, მათ შორის რაჭველებიც არიან. სოფ. მაწევანში რაჭველებს უცდიათ, რომ სახენელ იარაღად მამაკაპური რაჭული სახენელი გამოეყენებინათ, მაგრამ ეს ცდა არ გამოდგა ნაყოფიერი. უფრო მძიმე სახენელი იყო საჭირო, ვიდრე ამას რაჭული სახენელი წარმოადგენდა. ძველ ნასოფლარებთან ხშირად გვხვდება სამეურნეო ხასიათის იარაღები. მაგ., ჩხიკეთის მიდამოებში ნაპოვნია უამრავი ქვეკერი, დიდი გუთნის სახნის-საკვეთელი. საკვეთელი თავისი ზომით დიდია. ასე რომ იგი მორგებული უნდა ყოფილიყო 8-10 უდლით მომუშავე სახენელზე. სახენელის სახნისი ნაპოვნია აგრეთვე გუდარეხში. ჩხიკეთის მიდამოებში დიდი რაოდენობით არის დარჩენილი ყურძნის ჭაჭის გამოსაწურის დედნები ქვისა. ამას ქართლში საქაჯავის ძირს უწოდებენ. ყოველივე ეს კარგი მანიშნებელი ძეგლებია რაიონის ძველი მეურნეობის მიწათმოქმედება - მევენახეობისა, თუ, რასაკვირველია, მიუმატებთ იმასაც, რომ ალგეთის ხეობაში მრავლად მოიპოვება გავედურებული ვახი. ერთი საინტერესო გარემოებაა კიდევ რაიონის ძველი მეურნეობიდან აღსანიშნავი, რომელსაც თავისი პრაქტიკული დანიშნულება დღეისათვისაც არ უნდა ჰქონდეს დაკარგული. ეს არის თესლმონაცველეობა, რომელიც წარმოებდა რაიონის სოფლებს შორის, მაგ. ჩხიკეთელები და წინწყაროელები პურის სათესლზე მასალას სხვა სოფელს უცვლიდნენ. გლეხთა დაკვირვებით, სათესლზე მარცვალი ადგილს როცა იცვლის, „ხამ ადგილზე“ მაღალ მოსავალს იძლევა.

1926 წ.

საქართველოს მუზეუმის დირექტორის პროფ. ალ. ჯანელიძის განკარგულებით აღბუღაღის რაიონში მივლინებული ეთნოგრაფიული ექსკურსია აღვილობრივად 1926 წელს 1-25 აგვისტომდე მუშაობდა. მის მთავარ ამოცანას შეადგენდა ამ კუთხეში ხმარებული ერქვნის¹ ტიპების გარკვევა და მიწის ხენასთან დაკავშირებული ჩვეულებების შესახებ მასალების შეგროვება².

1. აღბუღაღის რაიონი მდებარეობს მდინარე აღბუღასა და მდ. ხრამს შორის: ჩრდილოეთის სიგანედის 41°27' - 41°39' და აღმოსავლეთის სიგრძედის 61°53'ს და 62°21' შუა. მას უჭირავს დაახლოებით 3500 ოთხკუთხედი კილომეტრი სიბრტყე. იგი შეიცავს თრიალეთის ქედის სამხრეთის დაქანებულ კალთებს, რომლის რელიეფი თუშკა დაკიდებული და საკმაოდ ნაირნაირია, მაგრამ წამახული მთის წვერებით მეტად ღარიბია. უმაღლესი მთის წვერი ბედენი (ვახუშტით „ბენდერი“³არის 6.110 ფ. ზღვის ზედაპირიდან. რაიონის ჰავა ზომიერ-ცივ ზოლს ეკუთვნის. კუთხე მდიდარია წყლებით, რაც ნიადაგს საკმარისად რწყავს. სპეციალისტების მიერ აქაური ნიადაგი სამ ზონად იყოფა:

- ა) დაბალი მთების ნიადაგი, ბარული, ზღვის ზედაპ. 3.000 ფუტამდე.
- ბ) საშუალო სიმაღლის მთების ნიადაგი, ტყიანი ზღვის ზედაპ. 3.000 ფუტამდე.
- გ) მთის ზეგანის ნიადაგი, მთის მინდვრები, ზღვის ზედაპ. - 4.500-6.000 ფუტამდე.

შერეული ნიადაგი პლიუს რელიეფის ოროგრაფიის და ჰავის ზემოთ აღნიშნული პირობები⁴, აპრიორულადაც ცხადია, ნაირ-ნაირ ნაყოფს აღმოაცენებს და სხვადასხვაგვარი მეურნეობის არსებობას შეუწყობს ხელს. პირველ ზონაში აქ ჩვენ ვხვდებით უმთავრესად ხორბალს და იქა-აქ ვახსაც (ს.სამშვილდე, ჩხიკვათა). ძველად ეს უკანასკნელი ფართოდ ყოფილა გავცელებული. ამას ადასტურებს ვახუშტის ცნობა⁵ და ჩვენ მიერ ამ რაიონში ბლომად ნახული

¹ ერქვანს, საბა ორბელიანის დექსიონის თანახმად (იხ. ეს სიტყვა), აქ და ქვემოთ ვხმარობთ, როგორც ზოგად სახელს ყველა სახის სახნავი იარაღის აღსანიშნავად, მაგ.: გუთანი, ჯიღლაქ აჯიღლა, ანანა, ოქოქა, ნუთი, კავი. უნდა აღინიშნოს, რომ ამჟამად მთიულნი და ხევსურნი ერქვანს | ვერქვანს ანანის-სახენიელის სახელურს უწოდებენ. ამჟამე მნიშვნელობით იხმარება იგი მეგრულ ენაში და იმერულ თქმაში (И. Кипшидзе, Грамматика мингрельского (иверского) языка, СПб., 1914, გვ. 232).

² ექსკურსიის მარშრუტი იხ. აქვე რუკაზე გვ. 295.

³ დეოლოგოფიული აღწერა საქართველოსა (Description géographique de la georgie publique par M. Brosset, 1842, Paris, გვ. 170).

⁴ რაიონის ჰავის, ოროგრაფიის, რელიეფის და ნიადაგის შესახებ იხ. - И. В. Фигуровский, Климаты Кавказа: Зап. Кав. Отд. Рус. Географ. Общ. XXV, в. V, 1919; С. А. Захаров, К характеристике высокогорных почв Кавказа, ცალკე ამონაბეჭდი Изв. К. М. И. в V, 1914; მ ი ხ ი ვ ე. О. главнейших итогах и основных проблемах изучения почв Грузии: Изв. Гос. Пол. Инстит. в. I, 1924; В. Акимцев, Почвенно-географический очерк Акбулахского района: Изв. Тифл. Гос. Пол. Инст., в. III.

⁵ ვახუშტი, op. cit. გვ. 166, 170.



ძველებური მარნები, მიწაში ჩაფლული ღვინის ქვევრები (პარტახი ნახიდარი, ს. პიტარეთი და სხვა) და საწნახლები. ამჟამად ეს მოწყობილობანი უკმაოდ გვია სოფლებში. ერთ-ერთი ძველებური საწნახლის ქვა⁶ სოფ. ჩხიკვლაში აქ წარმოდგენილი სახისაა.

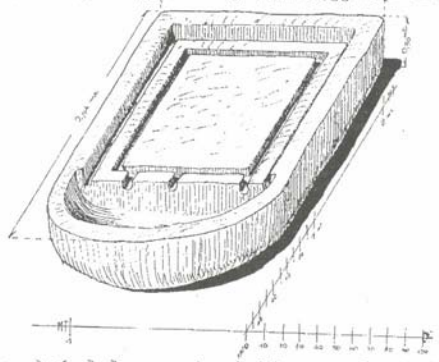

სულ სხვა პირობებია ფერდობებზე და მთის მინდვრებზე. რამდენადაც ფერდობი მიწათმოქმედებისათვის არახელსაყრელია, იმდენად იგი და, განსაკუთრებით კი, მთის მინდვრები, მესაქონლეობას უწყობს ხელს. ამიტომ საერთოდ რაიონში ადგილი აქვს როგორც ბარის, ისე მთის ზონის მეურნეობას⁷. აქ მეურნეობის ეს ორი ტიპი მეზობლად არსებობს, ხოლო ადგილ-ადგილ ერთურთში შერწყმულად. ამჟამად სახნავი მიწის და მსხვილი და წვრილფეხა საქონლის რაოდენობა რაიონში სისწორით გამორკვეული არ არის. ვიცით მხოლოდ, რომ ამ რაიონის აღმასრულებელი კომიტეტის განკარგულებაშია, სახელდობრ კალაგირში – სახნავი მამული 550 ჰა და ბუდენში – საძოვარ-სათიბი 770 ჰა. რაიონის მოსახლეობა გარდა იმისა, რომ ბარელებად და მთიელებად განირჩევიან, ჭრელია ეთნიკურად. სულ რაიონში 37 სოფელია, 2,974 კომლი. 14,656 მცხოვრებით⁸.

ეს მოსახლეობა, რასაკვირველია, მთლიანად აბორიგენი არ არის. უმეტესი მათგანი შემოხიზნულია XIX საუკუნეში. ასე, ბერძნები პასკევიჩის დროს არიან მოსული ოსმალეთიდან (უპირაით უმთავრესად სოფ. დიდი და პატარა ირაგა, ჯიგრაშენი, ვაზიროვკა და სხვა)⁹,

⁶ სხვათა შორის, ს. პიტარეთში დაცულია ძველებური წისქვილის – რუს კალაპოტი და წისქვილის ქვები.

⁷ შუად. D. Johann Anton Güldensdt, ädt, Reisen durch Russland und im Caucasischen Gebürge, [I], St.-Prsb., 1787, გვ. 257.

⁸ ცნობა ამოღებულია აღბუღაღის თემ-აღმასკომის მიერ 1926 წ. მარტში მოხდენილ საარსებო აღწერიდან. შუადრ. საქ. ცენტრალური სტატისტიკური სამმართველოს გამოცემა: სრულიად საქართველოს 1923 წლის სასოფლო-სამეურნეო აღწერის ჯამები, ნაწ. II, დემოგრაფია, ნაკვ. I, სოფლობრივი ჯამები, თბ., 1926, გვ. 23-24.

⁹ აქაური ბერძნების სახმარი ენა თურქულია და ქართული. ბერძნული მეტად მცირე პროცენტმა იცის.



რუსები (აღბულადი, ივანოვკა და სხვა) შედგებიან ე.წ. „პოსელენცებისაგან“, რომელნიც რუსეთის შიდა-გუბერნიებიდან არიან იძულებით გადმოსახლებული დიდი რუსეთის ექსპანსიის მიზნების განსახორციელებლად განაპირა კუთხეებში. აღბულადში „სლობოდა“-ში დღესაც ცოცხალია „პოსელენცები“-ს მეორე თაობის წარმომადგენელი 91 წლის მოხუცი ვოიეიკოვი, რომელსაც კარგად ახსოვს გადმოსახლების დეტალები. ოსები (აღკალაფა, დმანისი პიტარეთი და სხვა) უმთავრესად შიდა ქართლის სოფლებიდან არიან მოსული; ნაწილობრივ, (ახალი ფენა) – გუჯარეთიდან. სომხების ერთი ნაწილი შედარებით ძველ მოსახლეობას უნდა ეკუთვნოდეს. ეს, სხვათა შორის, ვახუშტის სტატისტიკური აღწერილობიდანაც ჩანს (მაგ., სოფ. სამშვილდე¹⁰). მეორე ნაწილი კი ჩამოსახლებულია არახლოდან (სანდარის მხარე), ბოლნისიდან, ღორიდან და ყარაბაღიდან (დიდი დაღეთი, სამშვილდე, დურნუკი და სხვა). ამ ტომთა გადმოსახლების შესახებ აქ საინტერესო დეტალები არსებობს. ერთ-ერთი დეტალის მიხედვით, დიდი დაღეთის სომხები ყარაბაღიდან არიან მოსული შამილის დროს.

ქართველი მთიულებიც დაახლოებით სამი თაობაა, რაც აქ მოსულან (ქსოვრეთი, ვაკე, მაწევანი და სხვა). ესენი მთიულ-გუდამაყრელნი არიან. ბარის ქართველები კი უმთავრესად აბორიგენებია. სოფ. ჩხიკთაში დღესაც შენახულია ერთ-ერთი გვარი, რომელიც ვახუშტის აღწერილობაში ბუქან ფარემუხაშვილის ყმადაა მოხსენიებული. (კარი -ა, თავი-ა)¹¹ ეს გვარია – რამაზაშვილი. ს. ჩხიკთაში რამაზაშვილები უკვე 18 კომლია. ჩვენთვის განსაკუთრებით საინტერესო იყო მოსახლეობის ამ ძველ ფენაში მუშაობა და მასალების შეგროვება.

რაც შეეხება მაღალ წოდებას, როგორც ირკვევა, იგი ამ კუთხის აკლების დროს უმთავრესად კახეთში გახიზნულა (შეად. კახეთის საგინაშვილები და აქაური, მათი დანათესავება ჭავჭავაძეებთან და აქაური საფლავის ქვების წარწერები ს. მაწევანში, სამებაზე). XIX საუკუნის დასაწყისში აღბულადის რაიონში უკანვე დაბრუნებულ საგინაშვილებს კახეთიდან თან წამოუყვანიათ იქაური გლეხები. ს. ჩხიკთაში დღეს მათგან წარმომდგარი 11 კომლი ცხოვრობს, გვარად ბაიდარაშვილები. ამ რაიონის ეთნიკური სიტრელის სრული სურათის წარმოსადგენად უნდა აღინიშნოს, რომ დაახლოებით 25–30 წ. წინათ ს. მაწევანში ჩამოსახლებულან რაჭველები; ისინი დღეს 50 კომლს შეადგენენ. ს. მენქალისში („კატოვკა“) ათი წლის წინათ ჯავახელები დასახლებულან, დღეს ათი კომლია.

¹⁰ ე. თაყაიშვილი, მასალანი საქართველოს სტატისტიკური აღწერილობისა მეორეამეტე საუკუნეში, თბილისი, 1907, გვ. 24-25, სოფ. Snarneuti (არნაუთი?) – სომხების და თათრების მიერ დასახლების შესახებ 1768 წ. იხ. Guldensädt, დასახ. ნაშრომი, გვ. 365.

¹¹ ე. თაყაიშვილი, დასახ. ნაშრომი გვ. 152.

ასეთია ამჟამად ამ რაიონის სამეურნეო პირობები და ეთნიკური შემადგენლობა. მაგრამ ჩვენი კვლევის ობიექტი რაიონის ადრინდელი ისტორიული ვითარების გათვალისწინებასაც მოითხოვს.

როგორც ცნობილია, ეს რაიონი ადრინდელი საქართველოს მეწინავე დროშის ნაწილს წარმოადგენდა. მასზე მოდიოდა ის დიდი სამხრეთის შარავნა, რომლითაც საქართველოს გულში გუნდ-გუნდად შემოდოდა როგორც მტრის რაზმები, ისე უცხო და ნათესავ ტომთა მიგრაციის ტალღები. ამგვარსავე მოძრაობას აქ ადგილი ჰქონდა ჩრდილოეთიდანაც. ამიტომ ადვილი მისახვედრია, რომ ამ კუთხის ეთნოგრაფიული სინამდვილე კომპლექსური, მრავალგზის შეჯვარდინებული მოვლენაა, რომლის შესწავლა მისი შემადგენელი თითოეული ისტორიულ-კულტურული ელემენტის ამომარცხვლას და საკუთარ აბორიგენულ თავისებურებათა მოკვლევას მოითხოვს. და რამდენადაც რთულია ეს სინამდვილე, იმდენად მისი გარკვევა ინტენსიური გამახვილებული ხასიათის მეთოდოლოგიურ მიდგომას მოითხოვს. სამაგიეროდ ეს გარემოება ეთნოგრაფიული ფაქტების შესაგროვებლად და დასადგენად, განსაკუთრებით ეთნოლოგიური მასალების მიმართ, რამდენადმე ხელსაყრელი პირობაა.

ამ რაიონში თავისი დროისათვის ჯერ ვახუშტი აღნიშნავდა მთელ რიგ პარტახ ადგილებს¹². ნაოხარი ადგილების სიმრავლე აშკარად გვიჩვენებს რომ უკანასკნელ გვერანებას აქ მეტად ფართო მასშტაბი ჰქონია. ამ პარტახზე აქ XIX საუკუნეში მრავალი ეთნიკური ერთეულია შემოხიზნული, რომელთაც თან ესა თუ ის თავისებურება მოუტანია. ამის გამო მოსახლეობის მხრივ ეს კუთხე თავისთავად ერთგვარ მიკროკოსმოსს წარმოადგენს, სადაც აღმოსავლეთ საქართველოს უმთავრესი ეთნიკური ელემენტებია თავმოყრილი. ეს გარემოება, რელიეფის ნაირ-ნაირობა და მეურნეობის სიმბიოზი, ეთნოლოგიურ მასალას უხვად იძლევა, რაც მათ დადგენას და შედარებას აადვილებს.

2. ამ რაიონში ჩვენ ერქვნის სხვადასხვა სახე გვაქვს მოცემული, რომელნიც შეფარდებულია ბუნებრივ, სამეურნეო-ეთნიკური ერთეულების პირობებს და თავისებურებებს. ამიტომ, ჩვენი აზრით, ერქვნის კლასიფიკაციისათვის აქ საკმაო მასალა მოიპოვება.

აქ ხმარებაში მიღებულია შემდეგი სახელწოდების ერქვნები: გუთანი, ფედი გუთანი. ყარა ქოთანი, აჩაჩი, ძებბერ, აჯილდა, ჩუთი და კერ. მათ აღწერას ჩვენ გუთნიდან დავიწყებთ. იგი გაეზომეთ, ჩავხატეთ და ფოტოგრაფიულად გადავიღეთ.

ფოტოგრაფიულად გადავიღეთ შემდეგ სოფლებში: ჩხიკეთა, ვაკე, დიდი-დაღეთი, დმანისი, ადკალაფა და მენქალისი. მოვიყვანთ გუთნის კომპლექსის შემადგენელი ნაწილების სახელწოდებებს.

¹² შეად. ვახუშტი, დასახ. ნაშრომი, რუკა №2.

ს. ჩხოვეთა	ს. ვაკე	ს. მენქა- ლისი	ს. დმანისი ს. დიბრ (დუმანისი) დალეთი	
ბრუდე ხეშხარი	მკარიშკარი	რვილი	გინონ	ს ₂
ჯამბარა	ჯამბარა	ჯამბარა	ჯამბარა	
საჯამბრე	საჯამბრე	საჯამბრე	—	ს ₁₁₂ სათათ
ხმალა	კმალა	ხმალა	ხმალა	
კბილა	კბილა	კბილა	კბილა	ს ₁₁₂ სათათ
საქლეში	—	საცვეთი	—	
მანჭუა { ღიდი პატარა	მანჭუა { ღიდი მატარა	მანჭვი	მანჭვი	ს ₁₁₂ ს ₁₁₂ სათათ
ბოჯაშხაყორნე	—	—	—	
სახელური	საკელველი	სახელველი	სახელური	ს ₁₁₂ ს ₁₁₂ სათათ
ფოე	ფოა	ფოა	ფოთა	
კაკაბი	კაკაბიშფარეში	კაკაბი	კაკაბი	ს ₁₁₂ ს ₁₁₂ სათათ
ფარეშიწიხირი	წიხირი	წიხირი	—	
წყა	წყა	—	წყე	ს ₁₁₂ ს ₁₁₂ სათათ
სახნისი	საენისი	სახნისი	უსენ	
საკვეთელი	საკვეთელი	საკვეთელი	ძრდა.	ს ₁₁₂ ს ₁₁₂ სათათ
ჯღა	აღაეი	აღლიბარჯი	—	
ფარეში	წიხირი	წიხირი	კაბალ	ს ₁₁₂ ს ₁₁₂ სათათ
ფამფალაკი	ფამფალაკი	ხარახანი	ღირლიტი	
ღერძი	ღერძი	ღერძი	ღერძი	ს ₁₁₂ ს ₁₁₂ სათათ
კვალის გოგორა (დუღაი), ფერსო- ები, მორგვი	კვალის გოგორა	ღირლიტი	დუნჯერ ცაღს	
ველის გოგორა ბაღიში	ველ-გოგორა ბაღიში	ველ-გოგორა ბაღიში	ცაღს ბაღი	ს ₁₁₂ ს ₁₁₂ სათათ
შოლტკაევა	შოლტა	შოლტი	შოლტკაევა	
ღველიშჩაჭვი	ღვედი	ღვედი	ღვედი	ს ₁₁₂ ს ₁₁₂ სათათ
ასაკრაევი	—	—	—	
ულელი	ულელი	ულელი	ესონი	ს ₁₁₂ ს ₁₁₂ სათათ
ტაბიკი	ტაბიკი	ტაბიკი	თაბეჩქ	
აპეური	აპეური	აპეური	სამაღდე	

ბრუდე ხე ანუ რვილი, უმეტესად იფნისა კეთდება. იგი მთლიანია, შუა წელი მოხრილი აქვს, ხოლო ყელი მოღერებული. რვილის სიმრუდეს, როგორც ქვემოთ დავინახავთ, თავისი დანიშნულება აქვს. თავთან მას საჯამბრე აქვს გაკეთებული, რომელზედაც გამოებმის ჯამბარა, და მით რვილა ფამფალაკს დაეკერება. რვილის მეორე თავი გაყრილია მანჭუაში და დამაგრებულია წიხირით. რვილაშივე მის შუა წელთან რკინის საკვეთელია, პირისაკენ ოდნავ მოხრილი, ხმლის ფორმის, ტარიანი. საკვეთლის პირის სისქე ყუის სისქესთანაა შეფარდებული. რვილაზე იგი სოლითაა დამაგრებული (მისი სომხური სახელი შემსომსა ნიშნავს). რვილაშივე გაყრილია იფნისგან გაკეთებული ხმალა, რომელიც აქ სოლითაა გაჭედილი; მეორე თავით ის გაყრილია

კბილაში, სადაც „თუ ბოშად მოვიდა სოლით გაჭკვდილი“
 ჯამბარა, რომლითაც რვილა ფამფალაკუა დაკრული, რკინის
 ჯაჭვია, მას აქვს ჩანგალი დასამოკლებლად და დასაგრძელებლად.
 რკინის ჯამბარა ახალი შემოდებული ჩანს. ადრე ტყავის ჯამბარა
 იხმარებოდა. მანჭუა ხისაა, მორკალული, აქვს „სახელეველი“; იგი
 ბოლოთი დამაგრებულია სოლებით კბილაში. პატარა მანჭუა ერთი
 თავით დიდ მანჭუაზე თარეშითა და წნელითაა მიმაგრებული,
 ხოლო მეორეთი კაკაბშია გაყრილი. ხმალასა და პატარა
 მანჭუაზე გუთნის ფთეა მოწყობილი, უმეტესად მთლიანი
 ფიცრისა; ის ბელტებს აბრუნებს, აწყობს კვალის პირზე და თანაც
 შლის. გუთნის დედას ხშირად ხელში ჩეკა, პატარა კეტი
 უჭირავს, რომლითაც იგი ფრთაზე მოდებული მიწას ჩამოაცილებს
 ხოლმე. კბილა მომეტებულად იფნისაგან კეთდება. ის წვერწამახულია,
 ბოლოში განიერი და სქელი. წინა გვერდზე მას აქვს რკინის
 საქლეში დაკრული. საქლეში თუ არ გაუკეთდა დასაშველებლად,
 შეიძლება მიწამ კბილა გაგლიჯოსო – ამბობენ აქაური გლეხები.
 კბილას წვერზე წამოცმულია პირზე ფოლადგადაკრული სახნისი,
 რომელიც სწორკუთხოვანი სამკუთხედის მოყვანილობისაა. მას აქვს:
 ფრთე, წვერი და ბუდე. გუთნის წინა კომპლექსს ფამფალაკი
 ჰქვია. აქ ღერძზე წამოცმულია ერთი მხრით ველის გოგორა
 მთლიანი ხისა, ხოლო მეორე მხრით – კვალის გოგორა სოლების
 (დედალ-მამალი) ფერსოების და მორგვისგან შემდგარი;
 ღერძებზევე დამაგრებულია ბალიში, გრძელი ხე, რომელიც
 აადვილებს ჯამბარათი რვილის დაკვრას ფამფალაკზე. ხშირად იქვე
 მოწყობილია ჯდა გუთნის ტანის გადასატანად ადგილიდან ადგილზე.
 ღერძშია გაყრილი შოლტა, რომლის პირი შეიძლება დანიკბული
 იყვეს მეხრისათვის მასზე დგომის გასაადვილებლად; შოლტის თავზე
 დაეკვრის უღელი; ამ უკანასკნელს აქვს ტაბიკები და
 აპეურები, გუთნის ნაწილებს ამზადებენ თვით სოფლელები.
 იარაღად ხმარობენ: ცულს, ხელეჩოს სატეხს, ხერხს და
 ბურაოს (შალაფს). რკინის ნაწილები კი კეთდება სამჭედლოში.
 უმთავარესად აღბულადში. გუთნის ნაწილების ზომები აღნიშნულია
 მასშტაბით, აქვე მოცემულ ჩანახაზებში.

ზემოთ აღწერილმა გუთანმა რომ თავისი დანიშნულება შეასრულოს
 ე.ი. ადვილად მოხნას მიწა, მოხნული ბელტები გადააბრუნოს და
 შესაფერ სიდრმეზე კვალი გაავლოს, მისი ნაწილები შეწყობილ-
 გამართული უნდა იყოს. გლეხების თქმით: „გუთანი მართალი უნდა
 იყოს, მისი ნაწილები თოფის მიზანივით ამოდებული“. როგორც
 ცნობილია, გუთანი ბარის სახნავი იარაღია. მოსავლის ნაყო-
 ფიერებისათვის საჭიროა ბარი ღრმად მოიხნას ისე, რომ მზის
 სხივებისათვის და წყლისათვის ადვილად მისაწვდომი გახდეს.

წინააღმდეგ შემთხვევაში¹¹ ყანას ბაღახი დასძლევეს და ხორბალი ვერ იხეირებს. ამასთანავე, გუთნისდედა თავისი მხრით ვალდებულნი ანგარიში გაუწიოს როგორც ნიადაგის, ისე ხარის ძალას, ისე სახნავ იარაღსაც. გუთნის შეწყობა რამდენიმე საშუალებით ხერხდება: მანჭვიდან, ხმალიდან და ჯამბარით.

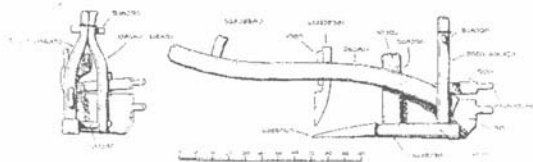
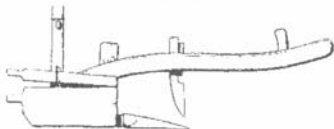

ხ. ხსიკვა. გუთანი.

მანჭვიდან გუთანი სოლით სწორდება კბილასთან, რომ გუთნის ტანმა მუშაობის დროს კანკალი არ დაიწყოს. ხმალიდან კი სწორდება

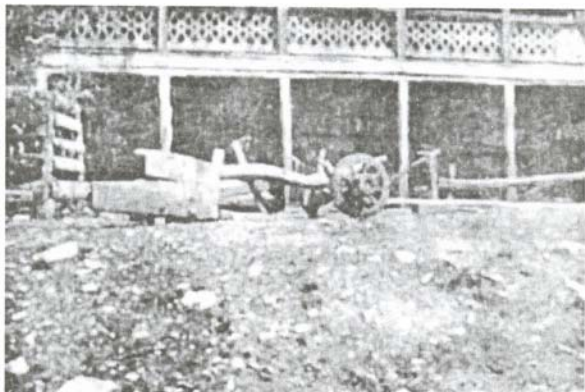

ხ. ღიგურეთი (ქვემო ადკალაფა).
გუთანი და „აჯიღლა“

¹¹ შუდ. A. Adamovic, Die Vegetationsverhältnisse der Balkan-Jänder, Leipzig, 1909, გვ. 18.



სოლითვე კბილა და სახნისი, რომ ეს უკანაკსკენელი საჭირი მისდევით ან ღრმად წავიდნენ, ან პირად.

ჯამბარის დამოკლება იწვევს შესაფერისად ხნულის, სახნავი მიწის სრველის დაველებას ან დაკვალებას (გლეხის თქმით: „უნდა დაველდეს ან დაკვალდეს სრველი“). ზემოთ თქმულს უნდა დავეუმატოთ შემდეგი: ჩხიკეთელების ახსნით, გუთნის რვილა მრუდე და გახრილი იმისათვის კეთდება, რომ ასეთი მხარის მქონე გუთანი თავისი ტანით მიწას მოგვერდზე წამოუწევა, მას კარგად ამოიღებს და დაფშენის. კარგი მეგუთნე კაკებსაც კი აქცევს ყურადღებას, ვინაიდან თუ ფრთაში კაკბის თავები გადმოშვერილია, ეს მოხნული ბელტის წესიერ გადაბრუნებას ხელს შეუშლის. თვით ფაშფადაკი და გოგორები, რომლითაც გუთანი ნუთ-ანანის სახის ერქვნისგან განსხვავდება, ხარის ტვირთის შესამსუბუქებლად და მუშაობის გასაადვილებლად არის მოწყობილი. ამგვარად გამართულ გუთანში ჩვენ საკვლევ რაიონში ხშირად რვა უღელი ხარ-კამეჩი აბია. თავისი ფორმით გუთნის უღლები ერთიმეორისაგან განსხვავდებიან: არის საყვერის უღელი, საწკეპი, საგურავი, თავის ხარის უღელი. საუღლე ხარ-კამეჩებსაც განსაკუთრებული სახელები ჰქვია¹⁴.

ზემოთ აღწერილი გუთნის სახისაა ამავე რაიონში ხმარებული ფედი გუთანი (სომხური ეთნიკური ფენა) და ყარა ქოთანი (ბერძნულ-თურქული ფენა); განსხვავება მხოლოდ ზომებშია. განსაკუთრებით დიდია ყარა ქოთან¹⁵.

ჩუთი, როგორც ის აქ არის წარმოდგენილი, დასავლეთ საქართველოს კავის სახისაა. ამ რაიონში იგი ანულის „ასანუთავად“ (თესვის წინ მოსახნავად) და სიმინდის ყანისათვის იხმარება. იგი წარმოადგენს მთლიან მოკაულ ხეს, რომლის მსხვილ თავზე წამოცმულია თითქმის სწორგვერდებიანი სამკუთხედის ფორმის სახნისი. მისი ნაწილების სახელებია კაკვი, კუშქუქი, კუდი,



ხ. ჩხიკეთა. ძველებური ჩუთი

¹⁴ პირველი უღლის ხარებს ჰქვია - გუთნის თავის ხარები; მეორე უღლისას - საძირის ხარები; მესამე უღლისას - საჯდომი; მეოთხე უღლისას - საწკეპი... და წინა უღლისას - წინა ანუ საყვერის ხარები. სხვათა შორის, აქ ხარების სახელებიც საყურადღებოა. მაგალითად, დავასახელებთ: კვირისა, ვეჟანა, მარაღა, თოღშა, ბურღუშა, ბურჩიკა, ზორა, ნიქარა, ზანგულა.

¹⁵ ეს გუთანი „ყარაქოთან“ ის სახეა, რომელიც ზოგიერთ ევროპიდ მკვლევარს საფრთხივლად ეჩვენება („ein transkaukasisches Ungetüm mit Radvorgestellt“ - P. Leser, Der Pflug von Dabergotz; Zeitschrift für Ethnologie Jahrgang, 1925, 33, 52

თხელნა და ტოტები. აქაურ სომხებში ჩუთი კერის სახელიც ცნობილი. სოფჯურ მისი მხარი ორნაწილეა.

ანაჩი ტიპური სახნავი იარაღია ფერდობების დასამუშავებლად. იგი მეტად შეწყობილია მთიანი ადგილების მოსახლეობის მეურნეობასთან. საჭიროების მიხედვით და ადგილთან შეფარდებით ეს იარაღი ერთი უღელი ხართაც იმუშავებს და 3-4 უღელსაც შეიძამს. აქაური მთიულების თქმით, ის „საცა გინდა მოხნავს“. ხშირად ანაჩით ბარის მცხოვრებნიც იოღად გადიან. განსაკუთრებით მათი ღარიბი ნაწილი. ჩვენ აქ აღვწერთ ქსოვრეთში შესწავლილ ანაჩს. ანაჩს აქვს იფნის მკარი, რომელიც თავთან ახრილია იმ მიზნით, რომ უღელთან კარგად მოვიდეს; მისი ბოლო შეყრილია ტოტებიან კელნაში ანუ

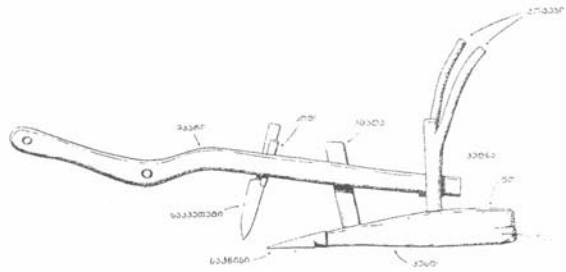

ს. ქსოვრეთი, ანაჩი

ვერქვანში; კელნა ჩადგმულია კბილა ქურსლში; კბილაზე წამოცმულია საჭნისი, სწორგვერდებიანი სამკუთხედი სახის. ანაჩს აქვს აგრეთვე ჳმალა საკვეთელი და სოლები. ამ სახნავ იარაღს ხნულის გასაღრმავებლად და დასაკავებლად მხოლოდ ერთადერთი საშუალება გააჩნია. ხმლის გაგრძელებით და დამოკლებით კბილა-სახნისი სათანადოდ ღრმად მოხნავს ან პირად. იქვე ხმარებაში მიღებული აჯილდა არსებითად არაფრით განსხვავდება ანაჩის ზემოთ აღწერილი სახისაგან (ხელნაში გაყრილი მხარი).

მეორე სახის ანაჩი წარმოდგენილია ს. ქვემო აღკალაფაში. ამ ანაჩის მხარი ხელნაში კი არ არის გაყრილი, არამედ ის ჩუთის კავივით მოხრილია და კბილა-ქურსლშია ჩამჯდარი. მას ქსოვრეთის ანაჩით აქვს საკვეთელი, როცა ხელნა მთლიანია, ხოლო ხმალა კი არ მოეპოვება.

ამგვარივეა ე.წ. „ძველებური ოსური გუთანი“ – ძუბურ (სოფ. ქვ. აღკალაფა). განსხვავება მხოლოდ იმაშია, რომ მისი მხარი ორნაწილეა¹⁶

¹⁶ შუალ. A. von Haxthausen. Transkaukasien, 2-er Teil, Leipzig. 1856, გვ. 41. შუცლმით ამ სახის ანაჩი ვერმიშევს მხოლოდ ზანგესურის მაზრაში ეგულება (Вермишев. Свод материалов для описания экономического состояния государств. Крестьян Закавказья, т. 4, გვ. 256

3. აქ წარმოდგენილი მასალა სათანადო კლასიფიკაციას საჭიროებს. ეთნოლოგიურ ლიტერატურაში ერქვანთა შესახებ მოიპოვება რამოდენიმე ტიპოლოგიური კლასიფიკაცია, მაგრამ არც ერთი მათგანი საბოლოოდ დადგენილი და შეცნიერების მიერ მიღებული არ არის. ამის უმთავარესი მიზანი ის არის, რომ მკვლევარნი ვერ შეთანხმებულან ერქვნის არსებითი და მთავარი ელემენტების შესახებ. ის, რაც ერთს არსებითად მიანია, სხვას წერილმანი ჰგონია. ამიტომ მკვლევართ სხვადასხვა დაყოფის. პრინციპი აქვთ წამოყენებული და კლასიფიკაციაც სხვადასხვაგვარი გამოდის. მაგალითისათვის მათგან ზოგიერთს დაეასახელებთ:

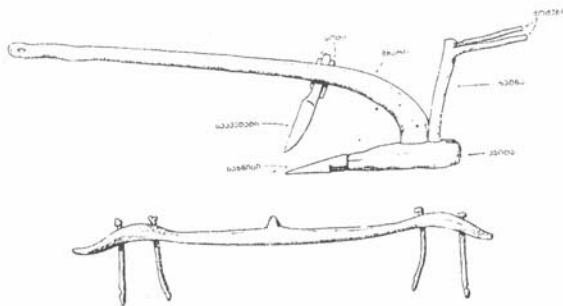

ს. ლიგურეთი (ქვემო ადკალაფა). ანანი

Paul Leser' ი ეველა ერქვანს ორ ტიპად ჰყოფს.

1. Hunsplflug, dessen Merkmal der gekrümmte Pflugbaum (Krümel) ist; 2. der vierseitige Pflug, aus den vier Hauptstücken bestehend (Sterze, Sohle, Griessäule und gerade Pflugbaum)¹⁷.

ამ დაყოფის საფუძველზე ავტორი ტიპების გაერცვლების ნიშანდობლივ ტერიტორიებსაც კი ასახელებს და პირველი მათგანის წარმოშობის ადგილად ხმელთაშუა ზღვის ქვეყნები მიანია¹⁸.

R. Mielke იძლევა შემდეგ კლასიფიკაცია:

1. Grabstockpflug; 2. Sohlbalkenpflug 3. Wendepflug¹⁹.

Fr. Nopsca-ს ერქვნები დაყოფილი აქვს ასე:

1. Pflüge mit geradem Grindel-Stabpflug და 2. Pflüge mit geschweiftem Grindel-Hackpflug. ეს უკანასკნელი კლასიფიკაცია დამყარებულია მხარის

¹⁷ P. Leser, Pflüge von Wehr: Abhandlungen zur Anthropologie, Ethnologie und Urgeschichte, Frankfurt. Ges. f. Anthr., Ethn. und. Urg., Frankfurt am M., 1925, B. II, Festschrift, zur Feier d. 25 Jahr. Best. D. Fr. Ges. 33. 132.

¹⁸ P. Leser, დასახ. ნაშრომი, გვ. 128. იგივე ავტორი თავის სხვა შრომაში ერქვნის შესახებ სამნაწილიან ტიპოლოგიას იძლევა: a) Pflüge mit geradem Grindel; b) - mit Grindel, Heinterbaum, Sohle und Griessäule; C - mit Krümel (P. Leser, Der Pflug von Dabergotz: Zeitschrift f. Ethnologie, Brl., 1925, Helf 1-2, გვ. 56-57).

¹⁹ E. Mielke. Bemerkungen zu P. lesers Abhandlung uber Pflug von Dabergotz: Zeitschrift f. Ethol. 1925, H. 1-2 გვ. 64-65; მისივე, Der Pflug von Dabergotz: Zeitschrift. f. Ethn. 1924, გვ. 123.



დამოკიდებულებაზე კბილასა და ხელნასთან²⁰. აქვე უნდა აღინიშნოს რომ სწორი და გახრილი მხარის მნიშვნელობას ერქვნის ტიპების გამოსარკვევად ყურადღება მიაქცია ჯერ M. Hoernes -მა და შემდეგ – R. Braungart-მა²¹.

უკანასკნელი ტიპოლოგიის მიხედვით ერქვნის გენეზისი ორი სახის ჩანს; Nopcsa-ს აზრით ერთი მათგანი წარმოშობილი უნდა იყოს ქარჩის ფორმისაგან, ხოლო მეორე – თოხის ფორმისაგან. ამჟამად ჩვენ გენეზისის საკითხი არ გვანტერესებს, მხოლოდ ხაზი უნდა გავუსვათ ერთ გარემოებას. ტიპოლოგიური კლასიფიკაცია მიზანს რომ აღწევდეს, საჭიროა იგი დამყარებული იყოს საგნის ნიშანდობლივ ელემენტებზე და მას სარწმუნოდ ედვას კმასაყოფი principium divisions. Nopcsa ერქვნის მთავარ ნაწილებად გამოყოფს მხარს, კბილას და ხელნას, ხოლო ერქვნის სხვა ნაწილები მას მეორეხარისხოვან ელემენტად მიიჩნია, რომელნიც ერქვნის შექმნება პქონდეს ან არ ქონდეს, მაგრამ ამისდა მიუხედავად, ეს იარაღი თავის დანიშნულებას მაინც შეასრულებს²².

ამ მოსაზრებით Nopcsa იღებს ერქვნის ამ სამ მთავარ ელემენტს და მათ დამოკიდებულებას ურთიერთთან საფუძვლად უდებს ტიპოლოგიურ კლასიფიკაციას. ზოგადად ამავე მოსაზრებებს ერქვნის კლასიფიკაციის შესახებ, როგორც ჩანს, W. Koppers-იც იხიარებს²³.

დაყოფის ეს საფუძველი, რამდენადაც იგი ერქვნის მთავარი ელემენტების ერთიმეორესთან დამოკიდებულებას ემყარება, მისაღებად უნდა მივიჩნიოთ. ჩვენ ვისარგებლებთ ამ კლასიფიკაციით და ზემოთ მოყვანილ მასალას ამის მიხედვით განვიხილავთ. ამ მიდგომით მასალა გარკვეულ ჩვენებას იძლევა. ჩვენ აქ ერთი მხრით გვაქვს ისეთი ერქვნის ტიპი (აჩაჩი, ჩუთი, კერ), რომლის მხარი ბოლოში მოხრილია 90-45- მდე და პირდაპირ კბილაშია ჩამჯდარი ან კიდევ – მხარი კბილასთან ერთად მთლიანი ხისაა. ამავე ტიპს ეკუთვნის ოსური ძბბტრ, რომელიც ზემოთ მოვიხსენეთ. ამ ტიპის ძველებურ ერქვნის ცოტათი განსხვავებული მხარის თავით ჩვენ ვიცნობთ A. Haxthausen-ის ჩანახატოდან. მას ერქვანი მეკლენბურგის Hackenpflug-ის მსგავს ტიპად მიიჩნია²⁴.

საზოგადოდ ერქვნის ეს ტიპი აღმოსავლეთ საქართველოს მთიან ნაწილში ხვესურული გუთნის სახელწოდებითაა ცნობილი. ის

²⁰ Fr. Baron Nopcsa, Zur Genese der primitiven Pflugtypen Zeitschrift f. Ethnologie, 1919, H. 4-6. გვ.234.

²¹ M. Hoernes, Kultur der Urzeit, Samml. Goeschen, 3-er B., 1921; Rich. Braungart, Die Urheimat der Landwirtschaft aller indogermanischen Völker an der Geschichte der Kulturpflanzen und Ackerbaugeräte n Mittel- und Nordeuropa nachgewiesen, Heidelberg, 1912.

²² Fr. Nopcsa, დასახ. ნაშრომი გვ. 234. შეად. E. Hahn, Haustiere und ihre Beziehungen zur Wirtschaft des Menschen, Leipzig, 1896, გვ. 93.

²³ Der Mensch aller Zeiten, Band 111, Volker und Kulturen, Rosenberg [1924], I. T., Gesellschaft und Wirtschaft, W. Koppers, Die menschliche Wirtschaft, გვ. 618-619, 674.

²⁴ A. Haxthausen, დასახ. ნაშრომი, გვ. 11. ამ ერქვნის ავტორი სრულიად განსხვავებულად ხოვლის კავკასიის სხვა ერქვნათა შორის, რაც სინამდვილეს არ შეესაბამება.

გავრცელებულია, როგორც ჩრდილოეთით ისე სამხრეთით; ჩვენი მკვლევარების მიხედვით, ხეუბნის, ზანგეზურში და სხვაგან.²⁴

ამ ტიპთან ერთად ჩვენი კვლევის რაიონში მეორე ტიპის ერქვანიც გვხვდება. ამ ტიპისაა ის ანაჩი და გუთანი, რომელთა მხარი პირდაპირ ხელნაწია გაყრილი. ამგვარივეა ზემოთ დასახელებული აჯიღ და ც²⁵ ერქვნის ამ ტიპს აღმოსავლეთ საქართველოს მთიელებში ფშავური გუთანი ეწოდება, ჩრდილოეთით ამ ტიპის ანაჩი იხმარება ავარებში²⁶, სამხრეთით მესხეთში. ზემოთ თქმულის მიხედვით დადგენილად უნდა მივიჩნიოთ, რომ ჩვენს საკვლეპ რაიონში ორი ტიპის ერქვანი (შეადრ. აქვე რუკა, გვ. 295) არსებობს.

1. ერქვანი მოკლედი და კბილაში ჩამჯდარი მხარით;
2. ერქვანი სწორი და ხელნაში გაყრილი მხარით.

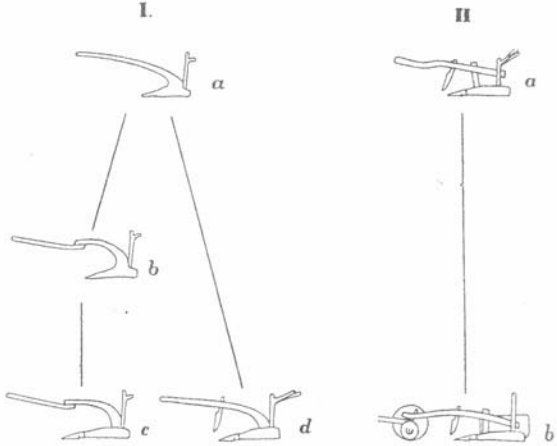

აღბუღალის რაიონი ერქვნის ტიპები

აქვე ვიძღვევით ჩვენი რაიონისათვის ამ ორი ტიპის სქემას. რამდენადაც ჩვენ ამ რაიონისათვის ასეთ კლასიფიკაციას ვღებულობთ, იმდენად იგი გვაკავალდებულებს კრიტიკულად შევხედოთ Nopcsa-ს სქემას. სქემაში კავკასიური ერქვანი მხოლოდ ერთ ტიპად არის მოცემული. სახელდობრ იქ ჩვენი სქემის მხოლოდ პირველი ტიპია წარმოდგენილი.²⁸ მაგრამ პიპოთუხის წამოყენების დროს მას

²⁴ შეად. J. Klaproth, Voyage au Mont Caucase et Georgie. Paris 1823. t. 2. გვ. 266-69; Euq. Zichy, voyages au Gaucase etc., Bud, 1829. t. 1, გვ. 279, ტაბ. 88, სურ. 7.

²⁵ მესხური ჯიღლას ჩანახატი, იხ. საქართველოს მუზეუმში: ჩვენი ექსკურსიის დღიური მესხეთში № 42-24-24 და A. Petzold, Der Kaukasus. Eine natur-historische Studie, etc. 2-er B., Leipzig, 1867 გვ. 127

²⁷ საქ. მუზეუმის კოლ. A. 237-89, Zichy, დასახ. ნაშრომი გვ. 239, tab 91 სურ. 3

²⁸ მეორე ტიპის არსებობა ავტორს დამოწმებული აქვს მხოლოდ ხომხეთისათვის, დასახ. ნაშრომი, გვ. 238-239

ანგარიშს არ უწევს. ამგვარადვე უბრალოდ სწევებს ერქმნენ ტიპოლოგიის საკითხს კავკასიისათვის P.Leser-იც, რომელსაც ამიერკავკასიაში მხოლოდ ერთი ტიპი – გუთანი²⁹ ეკუთვნის მაგრამ ჩვენს, მიერ, როგორც ზემოთ გამოიჩინა, ერთ რაიონში იმავე Nopca -ს მიღვამით ორი ტიპის ერქვანი იქნა დამოწმებული. ეს გარემოება უმნიშვნელო როდია. მას სათანადო ანგარიში უნდა გაეწიოს ერქვნების საერთო კლასიფიკაციის დროს, რამდენადაც ეს კლასიფიკაცია, საბოლოო ანგარიშით, ერქვნის წარმოშობის საკითხთანაა დაკავშირებული.

Nopca -ს ჰიპოთეზით ჩვენი სქემის პირველი ტიპის ერქვანი ჩამომავლობით წინააზიის, უკეთ შეამდინარის უნდა იყოს. ის შენიშნავს, "der kaukasische (იგულისხმება ჩვენი სქემის პირველი ტიპი), der arabische und der syrische Pflug würden sich... als direkte Nachkommen der Urform erweisen; nach Italien hatten die Etrusker diese Pflugform gebracht"(გვ. 239). ამ ჰიპოთეზის დაშვება ისტორიული პერსპექტივის მიხედვით, რამდენადაც ჩვენი ტომები წინა აზიიდან მოსული არიან და ეტრუსკებშიც იქიდანვე გახიზნულან ევროპაში, – ერთი შეხედვით მოუღებელი არ უნდა იყოს. მაგრამ ჯერ კიდევ უნდა დამტკიცდეს, რომ ერქვნის პირველი ტიპი („ხეესურული“) წარმოშობით შეამდინარიდანაა; შეძლება, რომ ქართველმა ტომებმა შეამდინარიდან სწორედ ეს „ხეესურული“ და არა „ფშავური“ ტიპის ერქვანი წამოიღეს საქართველოში. ამის დამტკიცება კი, სხვათა შორის, განუღებელია იმ მიზეზით, რომ მთორე ტიპის ერქვანი, „ფშავური“, დამოწმებულია უძველეს ასირიაში³⁰, მაინცდამაინც შემოიხიზნული იარაღი იყოს ან სესხების გზით ჩრდილოეთიდან, კასპიის ჩრდილო-აღმოსავლეთის მხრიდან შემოტანილი (სახეში მაქვს ამ ერქვანის ნაწილების სახელები). მაგრამ ამ საკითხის საბოლოოდ გადასაჭრელად საჭიროა გადრმაველები კვლევა და მასალების შეგროვება როგორც ჩრდილოეთ, ისე სამხრეთ კავკასიაში. განსაკუთრებით საჭიროა ერქვანთან ერთად სხვა სასოფლო-სამეურნეო იარაღების ფორმათა გავრცელების გამოკვლევა, რომ ამ გზით შესაძლებელი გახდეს ამა თუ იმ ტიპის მიკუთვნება განსაზღვრული კულტურული კომპლექსისათვის ან ეთნიკური ერთეულისათვის³¹.

აქამდე ჩვენ ერქვნის ტიპოლოგიის საკითხს პორიზონტალური ხაზით ვიხილავდით. ვნახეთ თუ რას მოგვცემს ამავე საკითხის ვერტიკალური ჭრილი.

იმ რაიონში, სადაც ჩვენ მუშაობას ვაწარმოებდით, შემთხვევა გვეჩვენა გუთნის გამოხატულებები გვენახა იმ საფლავის ქვებზე, რომელთა დათარიღება ვცადეთ ჩვენს წერილში და რომლებიც

²⁹ ჩვენი მთორე ტიპის ქვესახე - Vierseitiger Pflug; P. Leser. Pflüge von Wehr: იბიდეჲ გვ. 128.

³⁰ Der Mensch aller Zeiten. B. III გვ. 105, სურ. 127; შეად. საქ. მუზეუმის კოლ.: Museum Caucasicum t.V, # 112 გვ. 195.

³¹ შეად. Leser, დასახ. ნაშრომი, გვ. 128.



XV-XVII საუკუნეებს უნდა მიეკუთვნოს³². სამწუხაროდ გამოხატულებანი მდარე ხელობისაა და ამიტომ მათი მიხედვით გუთნის დეტალების გამორკვევა შეუძლებელი ხდება. მაგრამ ამ სურათებზე საკმაოდ აშკარად ჩანს: მხარი ხელნაწია გაყრილი, როგორც ეს ზემოთ ვნახეთ, ერქვნის მეორე ტიპის აღწერის დროს. ამგვარადვეა მხარი და ხელნაწი წარმოდგენილი მისიონერ ქრისტეფორე კასტელოს XVII საუკუნის ერქვნის ნახატში, რომლის პირი გამოქვეყნებულია პროფესორ V. Bellio-ს შრომაში: *La Georgia e la Mingrelia secondo un missionario Italiano del secolo XVII*³³.

საბა-სულხან ორბელიანის ლექსიკონში წვენ მიერ მიღებული ტიპოლოგიისათვის გარკვეული წვენება არ მოიპოება. იგი არ იძლევა ცნობებს მხარისა და ხელნას ურთიერთთან დამოკიდებულების შესახებ. სამაგიეროდ, მასში წვენ გვაქვს მოცემული ერქვნის ნაწილების ტერმინები. შესაძარებლად ესეც საყურადღებო მასალაა. თავი რომ მოუყაროთ ლექსიკონში ნაწვენებ მასალას, წვენ მივიღებთ ერქვნის კომპლექსის ნაწილებისათვის შემდეგ სახელებს: რვილი, ჯამბარა, მანჭუა, მაჭი, ფთა, სახნისი, საკვეთელი, ღირღიტა, შოღტა, ფარეში, ღვედი | ხანჩირი | ევანი, ამბოლი, უკანა უღელი, ჭუღელი, ჭანჭიკი, ასაკრავი. იგივე ლექსიკონი ერქვნების შესახებ შემდეგ განმარტებას იძლევა: „ორისა ჳარისასა ეწოდების - თქოქა და აჩანა: ყვერის ჳარისასა - არონა და ოთხსა და ხუთს უღლეულ მობმულსა - ჯიდლა და ჳარ მრავალბმულსა ერქვანი და ყოველთავე სახელი ერქვანი არს ზოგად“³⁴.

აღსანიშნავია, რომ X საუკუნემდე წვენს მწერლობაში ტერმინი ერქვანი გაბატონებულია. სიტყვა გუთანი ხმარებაში ამ პერიოდის შემდეგ შემოდის³⁵.

რაც შეეხება სტრატონის ცნობას³⁶ აღბანელების ხის უსახნისო (ურკინო) ტლანქი ერქვნის შესახებ, თუმცა გადაჭრით რისამე თქმა ძნელია, მაგრამ უფრო შესაძლებელია, რომ ამ ცნობაში წუთ-კავის ტიპის ერქვანი უნდა გვეჩინდეს საგულისხმებელი. ამას გვაფიქრებინებს სხვათა შორის ის გარემოება, რომ უსახნისო ერქვანი უფრო გამძლე იმ შემთხვევაში იქნება, როდესაც მისი მხარი და კბილა მთლიანი ხეა³⁷; მეორე მხრივ, თუ დასაშვებია ანალოგია, დღემდე დაცული უსახნისო

³² ვ. ნიტაია, გუდარეხისა და პიტარეთის საფლავის ქვები, საქ. მუზეუმის მოამბე, ტ. III, გვ. 110 და გვ. 111.

³³ ცალკე ამონაბეჭდი: Bolletino della Societa geographica Italiano, Serie II, vol. IX, Settembre, 1884, Anno XVIII, Fasc. 9, გვ. 687. მ. თამარაშვილის მიერ მოძიებულ კასტელოს აღბომის პირი ამ სურათს არ იძლევა. ჩანს, იგი თამარაშვილის დროს დაკარგული ყოფილა შეად. თამარაშვილი, Antiquites de la Georgie (საქართველოს მუზეუმის უცნობსაცავი IV E 627). XVIII საუკუნის ერქვნების შესახებ იხ. G. G. Güldenstädt, დაახ. ნაშრომი, I, II. სურ. 55, 56 ტ. I, გვ. 283, 210 [310], 401). შემდეგისათვის J. Klapproth, Voyage au Mont Caucase etc. t. 2-ე, გვ. 25-27 და სხვა.

³⁴ შეად. ზემოთ გვ. III, შენ. I.

³⁵ იხ. ივ. ჯავახიშვილის საქართველოს ეკონომიკური ისტორიის კურსის პროგრამა, კურსი იკითხება ტვ. სახელმწიფო უნივერსიტეტში.

³⁶ B. Latyshev, Scythica et Caucasia, СПб, v. I, 1893, გვ. 142. ამ ცნობის ზედმწიფით განმარტება მომავალი კვლევა-ძიების საქმეა.

³⁷ მაგრამ შეად. G. G. Güldenstädt, დაახ. ნაშრომი, ტ. II, გვ. 450.



კავის ტიპისაა. ასეთ კავს აჭარაში მცხოვრები ქურთები ხმარობენ (ცნობა მომავლად აჭარის მუხუჯმის დირექტორმა მ. გომანმა)³⁸

სტრაბონის ერქვანთან დაკავშირებით უნდა ითქვას, რომ არც ამ ცნობის და არც ქურთული ერქვანი ამ სახნავი იარაღის უძველეს სახედ ვერ ჩათვლება. ეს სახე ქრონოლოგიურად პრიორიტეტს ვერ მიიწიჭებს, რადგანაც სტრაბონზე ბევრად ადრინდელ ხანში წინააზიაში, სახელდობრ ბაბილონში, დამოწმებულია კომპლექსური ფორმის ერქვანი³⁹ თვით ქართველი ტომების ადრინდელს ისტორიაში ერქვნის კომპლექსური ფორმების არსებობა გამორიცხული არ არის. თუმცა ჯერჯერობით არც ღერსმული წარწერები და არც განათხარი მასალა ერქვანის ფორმის შესახებ ჩვენი ტომების ქაღდეას, კაბადუჯიასა და პონტოში ბინადრობის დროს გარკვეულ ჩვენებას არ გვაწვდიან, მაგრამ დამოწმებულია, რომ მათ, ლითონის კულტურასთან ერთად დაწინაურებული სასოფლო მეურნეობა პქონდათ⁴⁰ ამის გარდა პრიმიტიული და კომპლექსური ფორმების საკითხს დაბრკოლება ელბება ერქვნის გენეტიკის სახით, სულ ერთია გენეტიკის სტატიკურ, თუ დინამიკურ მხარეს მივიღებთ მხედველობაში⁴¹.

4. ჩვენს საკვლევ რაიონში ერქვნის წარმოშობის შესახებ შეკრებილი ცნობებიდან აქ ზოგიერთს შემოვიტანთ. პიტარეთელი ოსები ამბობენ: ციდან გუთნის სურათი ჩამოვარდა, ის ქართველმა ნახა; გააკეთა იმგვარი გუთანა და მისგან სხვებმაც ისწავლეს. სხვების თქმით: როდესაც წმინდა გიორგი ხალხში დადიოდა და ხედავდა, რომ ხალხი წუთით წვალობდა და ისე ხნავდა მიწას, მან გუთანა მოიგონა, იმისი სურათი დახატა და სოლომონ ბრძენს გადასცა: ასეთი გააკეთე და ხალხს უჩვენეო. მართლაც სოლომონ ბრძენმა ხის გუთანა გააკეთა და მას შემდეგ ხალხი ასეთ გუთანას ხმარობს. დმანისელი გლეხების აზრით, თავდაპირველად გუთანა რკინის იყო, ხარკმა მის სიმძიმეს ვეღარ გაუძლეს და განდა ხის გუთანა⁴².

³⁸ ცნობის მოწოდებისათვის მ. გომანს დიდად ვმადლობ.

³⁹ P. Leser. Der Pflug von Daberdotz: Zeitscher F. Ethn., 1925, H. 1-2, gv. 52-53; E. Hahn, Die Entstehung d. Pflugkultur: Zeitsch f. Ethn. 1916, გვ. 344.

⁴⁰ ამ საკითხზე ლინტერესო დიტერატურა და საკვლისხმო მეთოდოლოგიური მიდგომები არსებობს: შუად. Fr. Graebner, Methode der Ethnologie, Heidelberg, 1911, 75-76; Leser, დახახ. ნაშრომი 53; E. Hahn, Pflugwirtschaft als Zeitbestimmung: Zeitschr. f. Ethn, 1915, გვ. 258-264; Joh. Loewenthal, Zur Erfindungsgeschichte des Pfluges: Zeitschr. f. Ethn., 1916, H.1, გვ. 11-17; ამ უკანასკნელზე პასუხი: E. Hahn, Die Entstehung d. Pflugkultur, იქვე გვ. 340 შუბლ. Ulrich Brener. Die wirtschaftlichen Grundlagen für Entstehung und Verbreitung von Hackbau, Gartenbau und Ackerbau: Z.f. Ethn., Jahrg. 1925, გვ. 291, შუბლ.

⁴¹ ივ. ჯავახიშვილი, ქართველი ერის ისტორია, ტ. I, 1928, გვ. 22. უძველესი ხანებისათვის კოლხეთში გუთანა დამოწმებულია ოქროსმატეკლოვან ვერძის მითში, სადაც იგი ცეცხლის მუშევრულ ხარკებთან და ურნხულის კბილების თესვასთანაა დაკავშირებული; გუთან-ტაპანი მოხსენებულია ამირანის ღვგუნდაში. - საქართველოს მუხუჯმის არქეოლოგიურ განყოფილებაში რამოდენიმე განათხარი სახნისი მთიპეობა, რომელნიც ჩვენი წვლთადრიცხვის ბოლო საუკუნეებს ეკუთვნიან: Museum Caucasicum, t.v. გვ. 192, № 61; 41-13-5.

⁴² შუადრ. И. Степанов. Поверия Грузии Телавского уезда: Сборн. Мат. Мест. и Пл. Кавказа, в XVII, от II, გვ.128, 130.

ერქვანთან ერთად ერქვანის კულტურის მთავარი შემადგენელი ელემენტებია: სროხა⁴³, ხორბალი, რძის მოპოება (Milchgewinnung) და მიწის დამუშავების ხისტიმა. ამ კულტურის დასაბამს Hahn-ი ხალხურ სარწმუნოებაში ეძებს⁴⁴. წყენ ასე შორს ვერ წავაღოთ, რომ შევძლოთ ერქვანის კულტურის შემადგენელი ელემენტების შესახებ მთლიანი მასალები წარმოვადგინოთ. ამჟამად იმ ცნობების შემოტანით დაკმაყოფილებით, რომელთა შეგროვება წყენს საკვლევ რაიონში მოკლე ხანში შეუძლიათ.

აღბუღაღის რაიონის მთიულეები ხაახალწლო ბედისკვერების ცხობის დროს ცალკე აცხობენ გუთნის-კვერს. ამ კვერს წვეულებრივად ხარს შეაჭმევდნენ. აქ აქვთ აგრეთვე წვეულება გუთნის სამუშაოდ გატანის პირველ დღეს ხარს კულზე წითელი წვარი და უელზე ტყემლის ან აკაკის ტოტი და ნახშირი შემოაბან; მათვე შარჯვენა მხარზე ცომის ჯერებს დაუკეთებენ. მამულში პირველად სამუშაოდ გატანილ გუთნის თავზე გუთნის-დედა საგანგებოდ დამსხადებულ ქადას გასტყვს, ნახევარს თვით შესტამს, ხოლო ნახევარს კვადში დაატანს; ამ დროს გუთნისდედა ასე დაილოცება: „ცოდრუბელთ მუფუროსე, მშვიდობით ნაბარე ნახნავ-ნათესი ნაშრომი მშრომელ ხალხსა, შენის სახელის ჭირიმე ცოდრუბელი დაგვიმშვიდე“. ამის გარდა, ხარის გათვალვის საწინააღმდეგოდ ხარს ტაბიკები აკაკის, *ქიხჯანს* ან ვაშლის ხის უნდა გაუკეთდეს. ასეთი ტაბიკები უნდა თვის მოჭრილი „უშმად და უშნრახად“, დილა ადრიან დიდ-ხუთშაბათს, ყეწობა დღეს ან თვედრობას. ავი თვალისაგან გუთნის დახაჯვად მას რეილა (სოფ. მენქაღისი) ვაშლის ხის უნდა პქონდეს. გუთნის გატანის დღეს ყოველწიანი საციქველი აღკვეთილია: „სხელს გადაყოლა ბარაქა“-თ, ამბობენ გლეხები. წიკეთულებმა და მენქაღისელებმა გუთნის პირველი უღლის ხარის შუბლზე კვერცხის გატყხა იციან: „ასე გასქდეს ავი თვალის პატრონიო“ გადადმა მთიულეები ბოსხელში ზღურბლზე საქონელს კვერცხს დაუდებენ; თუ კვერცხი ხარმა ფუხის დაბიჯებით გასტყხა, - ეს გუთნისა და ხარისათვის კარგი ნიშანია. არეშიანთ-სოფლის ერთი მოხუცის თქმით, ასლად დაბადებულ მთვარეს „პირველად ხარი შეხედავს, მთვარეს თვალს მიაპყრობს, აღამიანიც ხარს მიბაძავს და ისიც დაინახავს ახალ მთვარეს“. ამ რაიონში ნამუშევარ გუთანს არავითარ შემთხვევაში არ გაყიდიან. დიდ ცოდვად ითვლება თაფლის, პურის და გუთნის მოპარვა („რამდენი ფუთი ცოდვა მქცნება მაშინ, თუ გუთანი მოვიპარე“ - ნ. ფილოშვილი, ს. პიტარეთი).

⁴³ ის ხაბას ღექსიკონში „სროხა“: შეად. ნ. იოსელიანი, ქართული Brachyceros-ების კრანოლოგიური გამოკვლევა: საქართველოს მუს. მთამბე. ტ. III, გვ.1. შენიშვნა.

⁴⁴ E. Hahn, Von der Hache zum Pflug, Leipzig, 1915. მოიყავს E. Seifer ის რუცენისის მიხედვით; Z.f. Ethn., Jahrg. 1915, გვ. 380; E. Hahn, Die Haustiere und ihre Beziehungen zur Wirtschaft des Menschen, Leipzig, 1896, გვ. 96-97 და შემდ. აღსანიშნავია, რომ ნ. მარრი სიტყვა გუთანს სკეთურ საკვლევო ტერმინს ღურთან-ს უკავშირებს (По названиям развития ифетидологии, Москва, 1926, стр. 363).

აქ შენახული გველვისა და წვიმის საწინააღმდეგო წვეულებებიცაა - დიდება -ღაზარობისა, აქვე მამიდისა (ეს წვეულება დამოწმებული აქვს ვახუშტის)⁴⁴, სამარხიდან ამოდებული ადამიანის ქალის მდინარე-წყალში წადების გარდა - განსაკუთრებით საინტერესოა წყლის მოხვნის წესი. იგი შედარებით მოღიახად აქაურ მოთულებშია დაცული. ეთნოგრაფიულ ლიტერატურაში ამ წვეულების არსებობის მხოლოდ ფაქტია დამოწმებული; საჭირო აღწერილობა მოცემული არ არის⁴⁵. ამ წესის შესახებ სოფ. ქსოვრეთში კვირა დღეს შეკრებილმა გლეხებმა შემდეგი გადმოგვცეს: გველვის დროს სოფლის ქალები აჩანს წაიღებენ ხეში, წყალზე იქ თავმოყრილი ქალები დატივლდებიან, მათგან ნაწილი აჩანში შეებმის; ნაწილი გუთნისდგა და მუხრეუბია; სხვები ერთიმეორეს წყალს ახხამენ, ახველებენ; თითოეული ცდილობს ეოველი ღონისძიებით მეორეს წყალი შიგ სარტყვინელ ნაწილებში შეახსას. ამავე დროს გუთნის დგა აჩანს მართავს, „ხარებს“ მიერეკება. ერთ-ერთი ქალი, რომელსაც ჯოხი ჰკიდია (ვითომ ფალოსია) მამაკაცურ სქესობრივ წესებს იყენს სხვების მიმართ, განსაკუთრებით იმ ქალის მიმართ, რომელიც Vulva -ს ხახელს („მუჭა“-ს) ატარებს. „გუთნის დგა“ კი „ხარებს“ დაკვივის: „გახწი, გახწი, კარგად მოხანი, შე ახეთო, შე იხეთო, და ამა თუ იმ „ხარს“ უძახებს: ამან და ამან კოიტუნი გიყო. ამ დროს ის ახახელებს ამ სოფლის ან მახლობელი რაიონის ეველაზე არახიმპათიურ პიროვნებას. საინტერესოა, რომ გლეხების ახსნით „გუთნისდგა“ ასე სასტიკად ცის გასაჯავრებლად იგინება, რომ ავდარი მოვიდეს. სოფელში ასეთ ხცენას ადგილი პქინია წვენი ჩახვლის ერთი თვის წინ. ამავე წელს ამ წესისათვის მიუმართავთ ს. ერთაწმინდაში; წყლის მოხვნის წვეულების არსებობას ხახოგადოდ გლეხები მაღავენ, განსაკუთრებით უცხო, ახლად მოსულის წინაშე. უკიდურეს შემთხვევაში ერთი-ორი დეტალის აღნიშვნაზე შენერდებიან ხოლმე. ს. პიტარეთში გვითხრეს, რომ ეს წესი მათაც იციან, მხოლოდ წესის შარტულების დროს ქალებს სუფთად უნდა ეცვათ, რომ სუფთანი ევედრონ უფაღს.

ხეშოთ მოვეანილი წესის შემადგენლობას, წვენი შეხედულებით, რამოდენიმე კომპონენტი უნდა აკლდეს. ამიტომ მისი ინტერპრეტაცია, ვიდრე სრული ხახის მასაღა ხელთ არა გვაქვს, ნაადრევად უნდა წათვაღდოს. მაგრამ მიუხედავად ამისა, წესის სოგიერთი წვენების შესახებ მაინც მოძლება სოგადი მოსახრებების გამოთქმა. როგორც

⁴⁴ ვახუშტი დახს. ნაწილი, გვ. 170.
⁴⁵ შეად. P. Эрстов, О Тушино-пшавело хевсурском округе: Зап. Кав. отд. русс. геогр. общ. III, 1855. გვ. 142; ამ წესს რ. ვროსაჟო უწოდებს „წვიმის ხნავენ“; М. Джанашивили, Грузинские поверия. СМОМПК в XVII. отд. II, стр. 149. Г. Бутанов, Из поверий предрасудков и народных примет армян Эчмиадзинского уезда: СМОМПК. в XXV. отд. II, стр. 178; Г. Осипов, Селение Даш-Анты Шушинского уезда Елисаветпольской губ. СМОМПК. в XXV отд. II, გვ. 132; Н. Григоров, Село Татев Загензурского уезда. Елисаветпольской губ., СМОМПК, в XVIII. стр. 115; М. Машурко, Из области народной фантазии и быта: СМОМПК, в. XVIII стр. 261; ახ. ავრუჟი ა. მაქსიმოვ, Пахание реки, Труды этнографо-археологического музея 1-го МГУ, Москва, 1927. გვ. 15-20.

დავინახეთ, წესის ერთ-ერთი მოქმედების მიზანია ხმაურით, უწმაწვილად სიტყვებით და შერისხვით აიძულოს ბუნება, – ამ შემთხვევაში „ცადრუბლის ანგელოზი“, და ადამიანისათვის საჭირო მოქმედება გამოაჩენინოს. ამ მოსაზრებით გლეხების ახსნა გინების, უწმაწური სიტყვების (ექსპროლოგია) ცის გასაჯავრებლად ხმარების შესახებ, ცხადად მიგვითითებს წესის ხასიათის ერთი ნაწილის შესახებ. აქ ჩვენ მოცემული გვაქვს ბრძანებლობითი მაგიის ნიმუში და ჩვეულების ეს ნაწილი კვალიფიკაციის მხრით გარკვეულად უნდა ჩაითვალოს.

მაგრამ ჩვეულებაში მეორე მხარეც არის. ჩვენ აქ საქმე გვაქვს სიმპათიურ მაგიასთან⁴⁷, რომლის თანახმად სხვადასხვა მოვლენების იდენტიურობა-შემსგავსების გზით ადამიანი ცდილობს მისთვის სასურველი შედეგის მიღწევას. როგორც ცნობილია, მოვლენათა ამგვარი იდენტიურობა - შემსგავსება აზროვნების მაგიურ კანონ-ზომიერებაზეა დამყარებული, მათ შორის მიუხეობრივ კავშირს გულისხმობს, თუმცა არსებითად ყალბი საფუძვლიდან გამომდინარეობს. ამას Albr. Dieterich-ი ასე განმარტავს: "Das Denken beginnt mit falschen synthetischen Urteilen mit falscher Abstraktion der accidentiellen Eigenschaften. Ein "Sympathiegesetz", das wir als gänzlich willkürlich erkennen, gilt solchem Denken wie uns das Naturgesetz. So sind eben für dieses Denken die verbundenen Dinge oder Vorgänge identisch und sie treten in den gleichen kausalen Zusammenhang"⁴⁸ ამ თვალსაზრისით ჩვენს ჩვეულებაში პრეციზულად გარკვეული ჩვენება მოიპოვება: წყლის მოხვნის აქტის მიზანია, „სიმპათიის კანონის“ თანახმად, გამოიწვიოს წვიმა ანუ ცას თხელი გადმოადენინოს მიწის გასანაყოფიერებლად. ამას გარკვეულად მიუთითებს ჯერ ერთი თვით იმ ქალის მოქმედება, რომელიც ფალოსითაა წარმოდგენილი, და მეორე მხრით თვით ხვნის აქტიც.

ცნობილია, რომ ხვნა ხალხური გაგებით სქესობრივი აქტია, სადაც მიწა დედობრივი სქესის წარმომადგენელია და ნაყოფიერების ხაშო, ხოლო ერქვანი ფალოსი.⁴⁹ ამის ყველაზე უფრო მეტად დამაჯერებელ მაგალითს წარმოადგენს ფლორენციის არქეოლოგიურ მუზეუმში დაცული ანტიური ჯამ-თასის ორნამენტი. იქ გამოხატული საგანი ერთსა და იმავე დროს ერქვანიცაა და ფალოსიც.⁵⁰ ამის გარდა, ბერძნული *ἀρῶ* – ხვნა-საქორწილო ხელშეკრულებებში შეუღლების მნიშვნელობით იხმარებოდა.⁵¹ თუ არ ვცდებით ქართული ხვნა-ც ცოიტუხის-ის მნიშვნელობასთან ახლო უნდა იდგეს. ამის

⁴⁷ ტერმინის მნიშვნელობის შესახებ იხ. S. Reinach, Cultes, Mythes et Religions, Paris, 1909, T.II, Introduction, p. XV. E. Tylor, Frazer Wundt, Fierkand.

⁴⁸ A. Dieterich, Mutter Erde, 2-te, Aufl., 1913, გვ. 99.

⁴⁹ მაგალითები: bastian, Mensch in der Geschichte, Leipzig, 1860, III გვ.58, 3,6; E. Hahn, Die Haustiere etc. გვ. 96-97 და იქვე შენიშვნები

⁵⁰ A. Dieterich, დასახ. ნაშრომი. გვ.107-109 შეად. E. Hahn დასახ. ნაშრომი 96. შენიშვნა 4

⁵¹ A. Dieterich, დასახ. ნაშრომი. გვ. 47. ამ სიტყვის ძირი აქვს სტრაბონის ნახმარი ალბანური ერქვნის აღსანიშნავად. იგივე ნანს მესხურ არინაჲ და სომხურ *արքორ* (=ერქვნის) სახელწოდებაში.



შესატყვისად მეგრულში ჩვენ გვაქვს – ხონუა, სადაც ნ-ს შენაცვლება დ-თი დამოწმებული მოვლენაა. (მაგ., ჯუნაჯუნდა)⁵². იმერულ თქმში ჩვენ ვხვდებით ფორმა „ხტულს“, სადაც ტ- მიღებულია ნ-ს დ-თი შენაცვლების გზით⁵³. ქართულში ამავე ძირიდან „ო“-ს „ვა“-დ დაშლით ჩვენ გვაქვს მიღებული ხვადი, რაც მამალი სქესის ცხოველს აღნიშნავს. ამიტომ საკითხი იბადება, ხომ არ არის ქართ. „ხვნა“ და მეგრ. „ხოლუა“ შესატყვისი ფორმები. საკითხის დადებითად გადაწყვეტა ხენის სემასიოლოგიას ნათელს მოჰყენს და წყლის მოხენის რიტუალის გაგებას გაადვილებს.

ამგვარად, ცხადი უნდა იყოს, რომ ჩვენს ჩვეულებაში სქესობრივი აქტი ორმაგადაა წარმოდგენილი. მას ვამჩნევთ ერთი მხრით ადამიანთა შორის, ხოლო, მეორე მხრით – ერქვანსა და წყალს შორის. ამათ ზედ ერთვის შესამე გარემოება, ქაღის vulva-ში წყლის შესხმის ცდა, რაც უთუოდ ამ სქესობრივი აქტის თესლის დათხვევის მომენტს ასახიერებს. სამივე მოქმედების მიზანი აშკარაა: ყალბად წარმოდგენილი იდენტიუობის საშუალებით იძულებულ პყონ ცა სქესობრივი აქტისათვის, რომ მან წვიმის სახით თესლი გადმოადინოს.

ამ ჩვეულების ზოგადი განხილვიდან ჩვენ ვხედავთ, რომ მასში გვაქვს ორი სხვადასხვა ფენის ნაშთი. ისინი კულტურის განვითარების სხვადასხვა საფეხურებს ეკუთვნიან და ეპოქალურად სხვადასხვა მიჯნაში შედიან (მბრძანებლობითი და სიმპათიური მაგია). ამდენად ეს ჩვეულება სინკრეტული მოვლენაა, რომლის ძირითადი შრეს მიკვლევა მასალების გამრავლებას და გაღრმავებულ კვლევას მოითხოვს.

ამასთანავე, საყურადღებოა და ხაზი უნდა გაესვას იმ გარემოებას, რომ ზემოთ მოყვანილ ჩვეულებაში მოქმედი პირები ქალებია (შეად. „ღაზარობის“ და „ძიოვუს“ ჩვეულება). საზოგადოდ მდევრობითი სქესითაა აღნიშნული მიწასთან და ერქვანთან დაკავშირებული ტერმინები: ადგილის დედა, გუთნისდედა, დედამიწა⁵⁴.

5. ჩვენს სამუშაო რაიონში უდიდეს ფიცად „მიწის ფიცელი“, ითვლება. მისი „გადასვლა“ უდიდესი დანაშაულია. გლეხების თქმით, როცა სულთმობრძაკვი ადამიანი მეტად იტანჯება, ეს იმის ბრალია, რომ იგი „სამანს გადასულა, მიწის ფიცელი გაუტყვია და იმის გამო წვალობს.“ დასაშვებლად საჭიროა მას უღელი დაეღვას ან ჯაჭვი შემოეველოს, ამით მომაკვდავი თავის სახლვარში მოექცევა და ადვილად გათავდება. მენქალისელი გლეხების აზრით პირველი სამანი ადამს ანგელოზმა დაუღო და შერისხა: „ვინც სამანი მოშალოს, – მუცელი არ გაუძღვოს“. აპოლონ როდოსელის მოწმობით კოლხებს უდიდეს ფიცად მიაჩნდათ მიწისა და ცის დაფიცება⁵⁵. R. Wünsch-ის განმარ-

⁵² И. Кипшидзе. Грамматика мингерельского. (иверского) языка etc. გვ. 16.
⁵³ ძველი საქართველო, ტ. IV, იმერული ზღაპრები, გვ.8.
⁵⁴ ხალხურ ლექსში გუთნისდედის ნაცვლად გუთნის – თავის მეხრე ვხვდებით: ხაბა გუთნისდედის შესატყვისად, მემატყეს აღნიშნავს.
⁵⁵ Argon III, 714 „ἴστω Κόλχων ἔργα, σπέρψις, ἔντε' ἄνα-
 -οαι: ἀντὶ ἑποτρύνειο, μέγαο Ὀδρὰνθι ἕβ' ὑπένερθεν Γαῖα“.



ტებით, იმავე როდოსელის ცნობა, კოლხეთში მიცვალებულად დამარხვის წესის შესახებ, რომლის თანახმად კოლხები გარდაცვლილ მამაკაცთ ხეზე ჰკიდებენ, ხოლო დედაკაცთ მიწაში ფლავენ, ასე უნდა იქნეს გაგებული: კოლხების წარმოდგენით, ცა მამობრივი დასაბამისა იყო, ამიტომ მას მამაკაცს უკმაგნიდნენ, ხოლო მიწა დედობრივის და მას დედაკაცებს უბრუნებდნენ⁵⁶. ივ. ჯავახიშვილის აზრით, ბერძნული ნაყოფიერების ღვთაება დემეტრეში უნდა იყოს მოცემული. ქართ. დედამიწა⁵⁷). როგორც ცნობილია, მცირე აზიაში დედამიწას ნაყოფიერების გამოსაღებლად მაკე ძროხებს სწირავდნენ. მსხვერპლთ მიწაში ცოცხლად მარხავდნენ⁵⁸.

აღსანიშნავია, რომ გურიაში დღემდე შენახულია მიწისათვის ზვარაკის მიტანის ჩვეულება. მას მიწის გაჯერება ჰქვია და მდგომარეობს⁵⁹ შემდეგში: „დედაკაცის მილოგინების შემდეგ, მაშინ ან მეორე დღეს ბებია ქალი გამოაცხობს პურის ბურთს (ვითომ თავიათ) შიგნაურთავს ყველს (ახალდაბადებულს კარგი ჭკუა უქნებათ) და ბროწეულს (სადი იქნებათ). ბებია ქალი კიდევ გამოაცხობს წივს და სამს კვერს და მათში ყველს ჩადებს. შემდეგ ამოთხრის დანით მიწას, ხაცა ქალი მორწა ღოგინის წინ ან ჩაღაზე ცეცხლის პირად და ჩადებს შიგნაპურის გულის ნაწილს, ჯვარის პურს და გოჭის ძვლებს. ბადნებს მიცემს წივს და ეტყვის: ირბინე და შეჭამე, ირბინე და შეჭამე. გაკეთებულ თავს ბადნის მამას გადასცემს. შამა ღვინოს დაახსამს ამოთხრილ მიწაში. ბებია-ქალი ჩაფლულ პურებს და ძვლებს კარგად გაგოსავს და იტყვის: მიწაე გამოჯერებებიხარ პურით, ღვინით, კაი ფერი და ხორცი მიეცი ქალ და ბაღანას ორუეს.“ ბავშვობის ხანაში ამ ჩვეულების მონაწილე ასკანელი ნ. კლენტი დასამატებლად შემდეგ ცნობას გვაწვდის: „სახლიდან ბავშვების გასტუმრების შემდეგ დიდები ნაიკეტავდნენ კარებს და შეუდგებოდნენ წესის შესრულებას საიდუმლოდ. მონაწილეობის უფლება ჰქონდათ მხოლოდ გვარის უახლოეს წევრებს“⁶⁰. ამ ჩვეულებაში ერთი რამ ამთავითვე ცხადია: დედამიწა წარმოდგენილია როგორც ადამიანის ნაყოფის გამოშვები ღვთაება, რომელსაც ხანაცვლოდ შესაფერისი შესაწირავი უნდა მიეხდოს. ამის შემდეგ გასაგები იქნებოდა, რომ იგივე დედამიწა საზოგადოდ, ნაყოფიერების და კერძოდ, მკენარუელის მოხაველიანობის ღვთაებად ყოფილიყო წარმოდგენილი და შესაფერისი რიტუალიც

⁵⁶ A. Dieterich, დახახ. ნაშრომი. გვ. 130.

⁵⁷ ივ. ჯავახიშვილი. ქართველი ერის ისტორია, წ.1-3, 1928, გვ. 85-86; ე. ბარდაველიძე-ლომია, ბავშვის დაბადებასთან დაკავშირებული რიტუალი მთიან ქართლში, საქართველოს მეზღუდის მთაბე, ტ. IV, გვ. 272-73.

⁵⁸ შეად. Herodot. VII, 114.

⁵⁹ ნაწერილია ჩვენს მიერ 1927 წ. სოფ. ახკანაში, 56 წლის ბარბაღე ინწიერეელის მოთხრობით. სიტყვა-სიტყვაობას და სოვერთ არსებით დეტალებს მოკლებული თხრობა ამ წესის შესახებ იხ. მამალაძე, Народные обычаи и поверья у грузинцев: СМОНПК в XVII, отд. 4, გვ. 94-96; С. Джорбенадзе: ibidem, в. XXII, отд. II, გვ. 246-47.

⁶⁰ ნ. კლენტი ცნობის მოწოდებისათვის დიდად უმადლობ.

დაგვემოწმებინა⁶¹. სამწუხაროდ, ამ მხრივ წევნს საკვლევ რაიონში შეკრებილი მასალა პირდაპირ წევნებას არ იძლევა.

სოფ. ვაკეს მცხოვრებნი ვიდრე ხენას შეუდგებოდნენ, „სამღეთის“ გამართავენ. ეს ასე უწყობა. დასტურები წინასწარ შეაგროვებენ ფუფს და ხორბალს, დახდიან არაყს და მოამზადებენ საკლავებს. „სამღეთის“ დღეს კომლიდან სულზე თითო ხანთელს შეკრებენ და დეკანოზს გადახცემენ. დეკანოზი ეკლესიასთან გადაწანში ხანთლებს მარცხენა ხელში დაიჭერს, ხოლო მარჯვენა ხელში არყით სავსე ყანწით დაილოცება. აქვე დასტურებს მოყვანილი ჰეავთ საკლავები. დეკანოზი საკლავ-ცხვარს ხანთლით ბეწვს შეუტრუსავს და არაყს დააწვეთებს. შემდეგ ცხვარს პირს აღმოსავლეთისაკენ დაუჭერს და ისე დაკლავს. იგივე დეკანოზი საკლავ თხას პირს დასავლეთისაკენ დააჭერინებს. რადგან იგი ელიასათვის არის განკუთვნილი და სატყვეროთ დაკლავს. თხის თავს ფიჭვის წვერზე გაიტანენ და იქ დაკიდებენ; ის აქ უნდა ეკიდოს მეორე წლამდე (შეად. ზემოთ. რიფთხელის ცნობის განმარტება). Wunsch-ის მიერ. დალოცვის დროს დეკანოზი ამბობს: „ცა - დრებლის მეუფროსყო, მშვიდობით ნაბარე ნახნავ-ნაშრომი მშრომელ ხალხსა; შენი ხახელის ჭირიმე, ცა-დრულეები დაგვიმშვიდე“. აქვე ხდება დღეების აღკვეთა. წვეულებრივად აღკვეთა გრძელდება თვისის მომენტიდან მკის დასრულებამდე. აღსაკვეთი დღეების შესრევა სხვადასხვა სოფელში სხვადასხვაგვარად წყდება.

სოფ. ჩხიკთაში „შეკრავენ“ ორშაბათს „ამ ხეტყვისთვის ამ ხარისათვის“, როგორც გლეხები ამბობენ. ქსოვრეთში ორშაბათი და პარასკევი უკადდა დაკრული დღეები. მენქაღისში ორშაბათი. აღკლავაში, დმანისში და პიტარეთში შეკრულია ორშაბათი და პარასკევი; მხოლოდ პარასკევს ნახევარ დღეს ნებადართულია მუშაობა ცუელით. ამ ხასოფლოდ აღკვეთის დღეების გარდა სხვადასხვა გვარს თავისი საგვაროვნო აღკვეთილი დღეები აქვს.

ასე სოფ. ვაკეში:

1. ბექაურებს აღკვეთილი აქვთ შაბათი.
2. აფციაურებს აღკვეთილი აქვთ შაბათი;
3. ასპანიანთ აფციაურებს აღკვეთილი აქვთ შაბათი და პარასკევი. ამ უკანასკნელ დღეს ვერ მკიან და თავიანთ სხვა საქმეზე ვერ იმუშავენ. ნება აქვთ მხოლოდ სხვებს მიეშველონ, ისიც მხოლოდ ცუელით და ნამგლით
4. მელაძეებს აღკვეთილი აქვთ ორშაბათი. ნება აქვთ ცუელით სხვას მიეშველონ. ხაქონელს და ჭურჭელ-დგამს არ გაანათხოვრებენ. თუ ვინმე მოპარვით წაიღებს - ეს სხვაა. მაგრამ, თუ პატრონმა გაიგო, უნდა გამოედგინოს.

⁶¹ აღძრული ხაკითხის შესახებ 1927 წ. წევნ შექმნილი საგულისხმო მასალა შეგვეგროვებინა ხუცესურეთში; სვანეთისათვის იხ. **Н. Марр**, Извлечение из Сванско-Русского словаря; МЯЯ, X, II гр, 1922, - თორ; აფხაზეთისათვის - ნ. ჯანაშია, აფხაზეთი „სოაბუ“. 1987, XI, გვ. 47; აგრეთვე ივ. ჯავახიშვილი, ქართველი ერის ისტორია. I 1928, გვ. 84-85, 128 შენიშვნა.

5. წიკლაურები არ „ხმარობენ“ შაბათს;
6. წამალაშვილები უქმობენ მხოლოდ კვირას.

სოფ. ქსოვერეთში:

1. წიკლაურებისათვის აღკვეთილია შაბათი.
2. ნათობაშვილებისათვის აღკვეთილია პარასკევი,
3. ბექაურებისათვის აღკვეთილია შაბათი და სამშაბათი,
4. მელაძეთა და კობაიძეებისათვის აღკვეთილია სამშაბათი,
5. ბურუღლებისათვის აღკვეთილია პარასკევი.

გლეხების ახსნით აღკვეთილი დღეები „ასეა მიმა-პაპათაგან დადებული. თუ ვინმე აღკვეთილს გატყხს – ხაქმე იცარება, ხატი ხაქონელს გააფუჭებს.“ სასოფლო აღკვეთილ დღეებს შემდეგი გამოწვევის ახლავს: მუშაობა სხვა სოფელში აკრძალული არ არის. განსაკუთრებით ამით სარგებლობენ ქალები, რომლებიც სოფლის წყალგადმა საქოვით და საკერავით მთელი დღით გადიან. ასეთ მუშაობას საუქმოზედ წახვლა ჰქვია.

6. ზემოთ აღწერილი „სამღვთოს“ რიტუალი გეინვენებს, რომ ორი საკლავიდან ერთი „თხა“ ელიას ანუ ცა-ღრუბელის ღვთაებისთვისაა განკუთვნილი. ამას ადასტურებს როგორც მლოცველთა განმარტება და დალოცვის სიტყვები, ისე ზვარაკის განცალკევებულად დაკვლა და მისი თავის ხის წვერზე დაკიდების წესიც. ამასვე ამტკიცებს ის გარემოება, რომ სასოფლო აღკვეთილ დღეთა რიცხვში პარასკევიცაა (ობიშხა) ჩათვლილი, რომელიც, როგორც დამტკიცებულია⁶², ცა-ღრუბელის მეფეფროსისთვისაა განკუთვნილი. გამოსარკვევი რჩება თუ მეორე საკლავი (ცხვარი) ვის სახელს ეწირება.

რიტულიდან აშკარაა, რომ ეს საკლავი არა ცა-ღრუბელის, არამედ სხვა ღვთაებისთვის უნდა იყოს დანიშნული. ამას გვაფიქრებინებს ერთი მხრით განსხვავებული საკლავი, ხოლო, მეორეს მხრით მსხვერპლის დაკვლის წესიც. სხვა ჩვენებას რიტუალი არ იძლევა. მაგრამ თუ მხედველობაში მივიღებთ, რომ „სამღვთო“ სრულდება ხვნის დაწყების წინ, აგრეთვე სოფლად აღკვეთილ დღეებს და საუქმოზედ გასვლის წესს, ადვილად წარმოსადგენია, რომ მეორე საკლავი მიწის, მოსავლიანობის ან მასთან დაკავშირებულ ღვთაებას უნდა ეწირებოდეს. საფიქრებელი იყო, რომ ამ საკითხისათვის დამაჯერებელ მასალას მოგვცემდა აღკვეთილი დღეები, მაგრამ ეს მასალაც გარკვეულ ჩვენებას არ გვაძლევს.

ივ. ჯავახიშვილის აზრით, უნდა გამოირკვეს თუ რატომ არის ნიადაგის ღვთაება ჩვენი შვიდეულის ოთხშაბათ (ჯუმაშხა)⁶³ - ჰერმესის დღესთან დაკავშირებული⁶⁴. საკითხის ამგვარი დასმისათვის

⁶² იხ. ივ. ჯავახიშვილი, დასახ. ნაშრომი, გვ. 73–74.

⁶³ ივ. ჯავახიშვილი, დასახ. ნაშრომი გვ. 128, შენიშვნა.

⁶⁴ ჩვენი შვიდეულის წარმართულ სახელებს ეძახიან: Н. Марр. Из поездки в Турецкий Лазистан: ИАН. 1910; მახვი. Грамматика чанского. (лазского) языка. СПб. 1910. გვ. 141; მახვი. К вопросу о положении абхазского языка среди яфетических. 1912. СПб. გვ. 33; И. Кипшидзе. Грамматика мингрельского (иверского) языка etc. 1914. СПб.

უნდა ითქვას, რომ მიწის ღვთაების დაკავშირება ჰერმესთან სასტიკად გადაღობა მძლეობით იქნება მით უფრო, რომ ოთხშაბათი სასოფლო-აღკვეთილ ღვთაა რიცხვში დასახელებული არ არის. ამ გარემოებას იხილავს უნდა დაემატოს, რომ გასარკვევია ნიადაგის ღვთაების ფუნქციებიც: - იგი ქართული მასალების მიხედვით ხოთონიური ღვთაებაა, თუ მოსავლიანობის მომყვანი მეუფროსე. ფუნქციების დიფერენციაცია სიცხადეს შეიტანს „ღვლა-მიწის“ გაგებაში.

ნ. მარრის მტკიცებით ერქვან-გუთანი და ხენა-თოხი სომხურ *Երկին*-ის შემწეობით ჭანურ ერკინანხას - ცის ღღეს⁶⁵ უკავშირდება. ეს დაკავშირება, თუ ლინგვისტური ანალიზი სწორი გამოდგებოდა, ჩვენთვის მიუღებელი არ იქნება, რამდენადაც თქმულებები ერქვანის წარმოშობას (ვას უკავშირებენ⁶⁶, მაგრამ ნ. მარრის მტკიცება სათუო გახდა ივ. ჯავახიშვილმა. ივ. ჯავახიშვილი სრულიად უარყოფს ცის ღღის არსებობას და სამშაბათი ერკინანხა მარსის ანუ არიასადმი განკუთვნილ ღღედ მიანია⁶⁷. იმავე ივ. ჯავახიშვილის მიხედვით, თუ ჩვენ მეორე შესაძლებლობას დავეშვებთ და სამშაბათში ტაროსის ღვთაებას წარმოვიდგინოთ, ხოლო ერკინა-ტაროსის ძირთან ტიკინას მოვიგონებთ, რომელიც ლაზარობაშია წარმოდგენილი, მაშინ სამშაბათის საკითხი ცა-ღრუბლის მეუფროსის საკითხს მოუახლოვდება და ისევე პარასკევ-ობიშხას საკითხი წამოყოფს თავს. ამასთანავე, თუ მხედველობაში მივიღებთ, რომ ობი-სთან დაკავშირებული უნდა იყოს მიწის ნაყოფიერების საკულტო ჩვეულება - ორ⁶⁸, საკლავის მეორე მისამართის საკითხი კიდევ უფრო რთულდება და მისი გადაჭრა ძნელი ხდება.

შედარებით უფრო ადვილია ორშაბათის დაკავშირება მოსავლიანობის ღვთაებასთან, მაგრამ ორშაბათის (მთვარის) და აგრეთვე შაბათის (კრონოსის) საკითხი მიწათმოქმედებასთან დაკავშირებით ცალკე განხილვას მოითხოვს და ამიტომ აქ არ ვეხებით.

აქ მოყვანილი მასალების განხილვა მოკლედ შემდეგ დასკვნებს იძლევა:

1. რაიონის რელიეფის, ოროგრაფიის, პავის და ნიადაგის პირობები ბარისა და მთის ნარევი მეურნეობას იძლევა. ტომობრივად ეს კუთხე აღმოსავლეთ საქართველოს მიკროკოსმოსს წარმოადგენს, სადაც თავმოყრილია: ბარის ქართველები, მთიულები, სომხები, ბერძნები

გვ. 229; Н. Марр. Извлечения из Сванско-Русского словаря: МЯЯ, X, 1922, гв. 22-23; ივ. ჯავახიშვილი, ქართველი ერის ისტორია I-3, 1928, თავი მეორე, გვ. 43, და შეჯ. განსაკუთრებით ამ თავის § 17. შედარე А.Самойлович. Название дней недели у турецких народов: ЯС, II, гв. 102.

⁶⁵ Н. Марр. Скифский язык. По этапам развития яфетической теории. М.-Л., 1926, гв. 352-353.

⁶⁶ იხ. ზემოთ, გვ. 222 და შენიშვნა 3; შეჯ. Herodot. IV, 5.

⁶⁷ ივ. ჯავახიშვილი, დასახ. ნაშრომი, გვ. 124-127.

⁶⁸ Н. Марр. Извлечения из Сванско-Русского словаря, МЯЯ, X, 1922, სიტყვის ქვეშ „ორ“.

და სხვა. ამათგან ბარის აბორიგენი ქართველების გარდა სხვები შემოხიზნული არიან უმეტესად XIX საუკუნეში.

2. რაიონში მრავალი სახით წარმოდგენილი ერქვანი მხარის, კბილას და ხელნას ურთიერთთან დამოკიდებულების მიხედვით ორ ტიპად იყოფა: I. ერქვანი მოკაული და კბილაში ჩამჯდარი მხარით – „ხეცურული“ ტიპი და II. ერქვანი სწორი და ხელნაში გაყრილი მხარით – „ფშაგური“ ტიპი. ერქვანთა ქრონოლოგიური ჭრილიც ამგვარი ტიპების არსებობას ადასტურებს. ამ ტიპოლოგიის დადგენას შესწორება შეაქვს Mopsca-ს ერქვანთა კლასიფიკაციაში კავკასიის მახალების მიმართ და პირველი ტიპის გენეზისის ხაკითხისათვის ახალ პრობლემას სვამს.

3. წელის მოხენის წვეულების შენახული კომპონენტები ბრძანებლობითი და სიმპათიური მაგიის არსებობით აიხსნება.

4. ერქვანის წარმოშობის შესახებ შეგროვილი დღეგანდების, „მიწის ფიცების“, „მიწის გაჯერიების“, „სამღვთო“ და ადკუთილი დღეების წვეულებათა კონვერგენცია ადასტურებს, რომ ხენის დაწეებასთან დაკავშირებულ რიტუალში წარმოდგენილია, ერთი მხრით ცადრუბლის მეუფროსე, ხოლო, მეორე მხრით, მასში უნდა იყოს ნაგულისხმევი მიწის (მოსაველიანობის) ან მასთან ახლო მდგომი დუთაება.

1926 წ.

1926 წელს შედგა ეთნოგრაფიული მოგზაურობა აღბუღაღის რაიონში, სადაც მონაწილეობდნენ: ვერა ბარდაველიძე, კოტე ქავთარაძე და კონდრატე თათარაშვილი, ბელგიიდან ახლად ჩამოსული წვენი მუხეუძის გეოლოგიური განყოფილების მეცნიერი თანამშრომელი, ცნობილი ბელეტირისტი, „მამლეკის“ ავტორი.

თბილისიდან, „მაღაქების ბაზრიდან“ ფურგონით გავემგზავრეთ აღბუღაღისაკენ. მოგზაურობა მეტად მძიმე და დამძალავი აღმოჩნდა. გზა ოდრო-ოდრო იყო. საშინლად ვწვავლობდით. განსაკუთრებით ახალგაზრდა ვერა ბარდაველიძე განიცდიდა მგზავრობას.

მოსახლეობა მეტად ჭრელი იყო. ვინ არ ცხოვრობდა აქ, მცირე რიცხვით აბორიგენი ქართველები, რომლებიც გადარჩენილიყვნენ მტერთა შემოსევებისა და აოხრებისაგან (წყაროების მიხედვით დავადგინეთ ძველი სოფლები და აქ მცხოვრები ძველი გვარები), სომხები, თათრები, ქურთები, რუსები და ბერძნები.

დავდიოდით სოფელ-სოფელ და მასალას ვკრეფდით. მუშაობა მიმდინარეობდა როგორც ქართველ, ისე არაქართველ მოსახლეობაში. რაიონი დაშნაკურად განწყობილი სოფლებით იყო საესე.

გზადაგზა მე და კოტე ქავთარაძე ვაწარმოებდით ძველების აღნუსხვას და ახლად მიკვლეულ თუ უკვე ცნობილი წარწერების ესტამპაჟირებას. ექსპედიციის მიერ დამზადებული ესტამპაჟები ნაბარდა მუხეუძის არქეოლოგიურ განყოფილებას.

ნაყოფიერად მუშაობდა კონდრატე თათარაშვილი. ის გეოლოგიურ ფუნებს დაემტობდა. მასსოვს, ერთხელ ერთ საინტერესო უბანს მიაკვლია და წამოიძახა: „შენ კი გენაცვალე მე, შენ, რამდენი ხანია დაგემებო“, დაიხარა და აკოცა. საოცარი იქმორის გრძნობა აქონდა კონდრატეს. იგი გვაფრთხილებდა, ძაღლმა თუ შემოგიტოვით, თვალი გაუხწორეთ და მოგეშვებათო. მაგრამ ეს მეთოდი ყოველთვის არ ამართლებდა.

სულ სხვა ტიპი იყო კოტე ქავთარაძე, შესანიშნავი მხატვარი და რესტავრატორი. ერთი ნაკლი აქონდა, საცალფეხო ხიღზე გავლა არ შეეძლო. საცა ასეთ ხიდს შევხვდებოდით, ფეხთ ძვდიდა და წყალში გადიოდა, მოგზაურობას კოტე ქალაქურად გამოიწვიპული ახლდა: თეთრი კიტვლით, ჩაღის ცილინდრითა და გაპრიადებული ფეხსაცმლით.

მუშაობა საკმაოდ რთულ პირობებში მიმდინარეობდა. სწორად მომხდარა, რომ მავანს ესა თუ ის სოფელი და იქ მცხოვრები ხანდაშემული პიროვნება დაუსახელებია, ბევრი რამ იცისო, მე და ვერა გავემურებოდით იმ სოფელში, მოვიკითხავდით დასახელებულ პიროვნებას და ირკვეოდა, რომ მას აღარაფერი ახსოვდა. პრაქტიკამ დამარწმუნა, რომ ხანდაშემულები ძალზე განსხვავდებიან ერთმანეთისაგან თავისი მუხსიერებით. თუ მას ახალგაზრდობაში დაკვირვების უნარი არ გააჩნდა და უნიჭო იყო, ცხადია, სიბერე ვერაფერს შემატებდა. აშკარად შეიმძნეოდა ისიც, რომ ქაღები უფრო მეტი მცოდნე და

ტრადიციების შემნახველები იყვნენ. რაღაც ქვეცნობიერებით მესხიერებაში ამოტივტივდებოდნენ ძველებური წესები, რომელთაც უკვე თვითონაც არ ასრულებდნენ.

ეს ექსპედიცია ჩვენთვის დიდი სკოლა იყო.

ერთ დღეს სოფელ ღორისთავში ვმუშაობდით. აქედან ახლოს იყო სოფელი ფიტარეთი და ფიტარეთის ტაძარი. გადავწყვიტეთ იქ გვემუშავა და მეორე დღეს აღბულაღის ნაცვლად დამე ფიტარეთში გაგვეთია. სადამო ხანი იყო, როცა ღორისთავიდან ფიტარეთში გავემგზავრეთ. გზა ისე აგვებნა, რომ სოფელში მხოლოდ გვიან დამე ჩავაღწიეთ. ამ დროს წვიმაც წამოვიდა და საკმაოდ გალუმიპულები მივადექით ერთ მოსახლეს. თქვენც არ მომიკვდეთ, გამოვიდა ნაგაზი და სახლს არ მიგვაკარა. ვცადეთ კონდრატეს მეთოდის გამოყენება, მაგრამ ამოდ. ძაღლი სულ უფრო ავდებოდა.

... ნაგაზის ყუფაზე, მოგვიანებით, როგორც იქნა გამოვიდა ოჯახის უფროსი ქალი ჭრაქით ხელში. ჩვენ თავშესაფარი ვთხოვეთ. სხვენზე აგვიყვანა, აქ დაიძინეთო. ჩვენი ბედის კმაყოფილები დავრწინეთ. თუმცა სიხარული ნაადრევი აღმოჩნდა. სხვენი სავესე იყო რწყილებით.

ჩაძინებული არც ვიყავით, მამლების ყივილმა გამოგვაფხიზლა. ისინი სოფელს გათენებას ამცნობდნენ, გათენებისას გაირკვა, რომ ის სხვენი საქათმე ყოფილა, სადაც ქათმები დამით ბუდობდნენ. როგორც იქნა, დავაღწიეთ თავი უძილობას და შევეუდექით მუშაობას.

ფიტარეთი ჭეშმარიტად შუა საუკუნის საქართველოს იშვიათი ძეგლია. ქვაზე გასაოცრად ამღერებული ხელოვნებით, აქურული ნუქურთმებით, მართლაც, რა ხელმა ააშენა!

ტაძარში ორბელიანების განაყოფის - ბარათაშვილების სამარხებია. ყველა საფლავის ქვაზე შემონახული წარწერები გადავიწერეთ და შემდეგში გუდარეხის საფლავის ქვების წარწერებთან ერთად გამოვეცით.

ერთი თვის მუშაობის შემდეგ მოგზაურობა დატოვეს კონდრატე თათარაშვილმა და კოტე ქავთარაძემ და შინ დაბრუნდნენ, ხოლო ვერა ბარდაველიძე და მე თრიალეთის გზით ქართლში გადავედით.

არც ეს მოგზაურობა გახლდათ იოლი და კურიოზებს მოკლებული... აღბულაღიდან წალკისაკენ გავემგზავრეთ სამი ცხენით, ორი ბერძნის თანხლებით. აღბულაღშივე გაგვაფრთხილეს, რომ მძღოლებს გზაში ჩვენი გაძარცვა ჰქონდათ განზრახული. ამ ამბის გასანეიტრალებლად მე მათ ვაცნობე ვერა ბარდაველიძის შესახებ, რომ იგი მამაცი ქალი იყო, არაერთი მტერი ჰყავდა მოკლული და ეხლაც თან რევოლვერი ჰქონდა წამოღებული. ფაქტი კი ის გახლდათ, რომ ვერას ცხენზე ჯდომა ეხერხებოდა. ეტყობა, ბერძნებმა მართლა ირწმუნეს ჩემი ნაამბობი და წალკამდე მშვიდობით ვიმგზავრეთ. საქმე იმაში იყო, რომ მოგზაურობისას ვერას წელზე სამგზავრო ამერიკული საკეტი, ლითონის ნაქუჩი ჰქონდა შებმული, რომლის ტყავის ბუდე საოცრად ჰგავდა რევოლვერისას.

წალკაში ერთი დღის დახვერვითი მუშაობის შემდეგ გავემგზავრეთ ქართლში. გავიარეთ კოდის კარი და უახლოეს სოფელს მივაშურეთ,

გზად წვიმა წამოგვესწრო და კერიის ცეცხლთან გაეშრით, მთიულეთიდან ჩამოსახლებულ ოჯახში. ოჯახის უფროსი მეორე დღის შრომის დღის წესრიგს ახუსტებდა, გაანაწილა თავისი ვაჭებიდან ვინ სად იმუშაებდა: საქონელში, მინდორში, ტყეში თუ შინ. ეს ჩვენთვის პირველი გაკვეთილი იყო ამ ხალხის შრომითი საქმიანობის გასაცნობად. აქ, მთაში 2-3 სოფელში ვიმუშავეთ. სხვათა შორის ბევრი ფოლკლორული მასალა ჩავიწერეთ.



წალკის ეთნოგრაფიული ექსპედიციის წევრები. მარცხნიდან - ფ. გარდაფხაძე-ქიქოძე, აღ. რობაქიძე, ღ. ბოჭორიშვილი, ნ. ბრაილაშვილი, გ. ჩიტაია, ნ. რეხვიაშვილი და სხვები - 1936 წ. .

მთიდან ბარში ჩამოვედით, სოფ. ნოსტეში, აქაც საინტერესო მასალა დავაგოქიხირეთ. ვინახულეთ სასახლე, რომელიც მოუელელობის გამო ძალზედ ცუდ მდგომარეობაში იმყოფებოდა.

რკინიგზის სადგურ გრაკალის გავლით თბილისში ჩავედით. უკვე სექტემბრის შუა რიცხვები იღვა.

ამ დროისათვის თბილისში დიდი სამეცნიერო მუშაობა მიმდინარეობდა: თბილისის სახელმწიფო უნივერსიტეტში, საქართველოს სახელმწიფო მუზეუმში, საქართველოს საისტორიო და საეთნოგრაფიო-სამეცნიერო საზოგადოებაში და სხვ. საისტორიო საზოგადოებაში (თავმჯდომარე ივ. ჯავახიშვილი, მდივანი ს. ჯანაშია) სისტემატურად ტარდებოდა სამეცნიერო სხდომები. ჩემი მოხსენება „ქვაბლიანის ხეობის სასოფლო ნაგებობანი“ აქ იყო წაკითხული და ამავე საზოგადოების კრებულის პირველ ტომში დაიბეჭდა. ცალკე გამოცემებად იბეჭდებოდა უნივერსიტეტისა და მუზეუმის შრომები.

ამ დროს უნივერსიტეტში ერთ კათედრად იყო წარმოდგენილი ზოოლოგია, ანთროპოლოგია და ეთნოგრაფია. კათედრის გამგე გახლდათ გიორგი ალექსანდრეს ძე ჯავახიშვილი, რომელსაც სამეცნიერო წვრთნა გერმანიაში ჰქონდა გავლილი. სწორედ მისი წარდგენით და იმდროინდელი უნივერსიტეტის სწავლული მდივნის ინიციატივით ჩავირიცხე ასპირანტურაში ეთნოგრაფიის დარგში (1926-1928), შეთავსებით.

1985 წ.

ივლისის 23: ტფილისიდან დიდის 8 საათზე გამოსულნი დიდის ორ საათზე უკვე ფასანაურში ვიყავით. სახვადოდ მოვაწვევთ ცხენების და გამოვლის შოვნის საქმე, რაშიაც ფასანაურის აღმასკომის თავმჯდომარე ამხ. პავლე დიდად დაგვეხმარა. შევიძინეთ ზოგი რამ დამატებითი საგზალი. ვინახულეთ „საბჭოთა ტურისტის“ ბაზა, მათი „მუხუმი“: „პერეველსონინე სრედსტვა“, „ჟიტელი გორ. ტიფლისა პონაციონალნოსტიამ“, საქართველოს ეთნოგრაფიული რუკა სურსინით, ორი სამი დიაგრამა ეკონომიური ყოფიდან და სხვა. სპეკულაციამ თავისი ნამუშევარი გაგვაცნო: გუდამაყრელი ფარდაგების ორნამენტების ნიმუშები. ვნახე მთიულ ქალ-ვაჟთა ახარტული ნარდის თამაში; მომაგონდა ხვენი ზღვისპირა მცხოვრებთა ამგვარივე კატაქეზამთა და ზღვა: მწვანე და ღურჯი სამყარო.

ივლისის 24 - ს. აღკახმული ცხენებით დიდის 7 საათზე ფასანაურიდან გამოვედით. დაუყვეთ გუდამაყრის არაგვს. აგარია გზაში და ტექნიკური დაბრკოლებები ხომ აუცილებელი ყოფილა მგზავრობისას: ეს თანამ სუსტი გამოდგა, ის ბარგი ცხენს აფეჭებს, გვერდზე დაკიდებია, რის ვაი ვავლახით, ვგონებ, ვველაფერი მოწესრიგდა. აღბათ გზადაგზა მეტი სრუნვა, თვალყურის დევნებაა საჭირო. მიუდივართ, ვიდრე გზა კარგია, თოხარიკით. გზად გვხვდება რუსეთიდან ჩამოსული ექსპურსანტების ჯგუფი, რომელთაც ხევსურეთის სოფლის ნახვა აინტერესებთ. ეს სოფელი ბაკურხევია, სადაც ხევსურები ძალზე შეუცვლია ახალ ყოფას, „დრასტ-დრასტი და დავაი კაპეიკუ“ - კარგად ემარჯვებათ.

ექსპურსანტები ძალზე შეუწუხებია ცხენზე ჯდომას. მათ უმრავლესობას უნაგირის კოტზე ჩაუვლიათ ხელები გადმოვარდნის შიშით, თუმცა ცხენები ხელი ბიჯებით მიდიან. გვერდი ჩაუარეთ დუთხებზე გადასავალ ხეობას, გზა თანდათან უარესდება. გვხვდებიან გუდამაყრელები დიდები და პატარებიც. რიყეზე აქა-იქ ქვის კოშკები დგას. ხევსურული კოშკების მინამსგავსი, ხევსურები რომ „სალიშნით“ სდგამენ ამა თუ იმ ადგილას მიცვალებულის თუ სხვა მომხდარი ფაქტის აღსანიშნავად. გუდამაყარში ამ კოშკებს სხვა დანიშნულება აქვინათ. საფხულოებით მათ აგებენ იმ მიზნით, რომ საშენ მასალად გამოიყენონ. სამთრობით კი კოშკი წარმოიწინილია თოვლში და გუდამაყრელები დანიშნული ადგილიდან მარხილებით თავისუფლად ეხიდებიან შინისაკენ ქვას.

* გ. ნიტაიას პირად არქივში დაცულია ხევსურეთის 1929წ. ეთნოგრაფიული მოგზავრობის დღიურის ერთი თორმეტჯურცლიანი რეკალი, №3. ვებქდავით სრულად. ცალკე ფურცლებზე: „ხევსურეთის მშენებლობის ისტორია“ (2 გვ. ნაკლული), „ხევსურეთი“ მასალები (4 გვ. ნაკლული) ამ მასალებს ბაზაზე დამუშავებული თემები: 1. „ქორელი სახლი ხევსურეთში“, რომელიც წაკითხულ იქნა ოსუ კონფერენციაზე დაცულია თუხისები 3 გვერდი (ხელნაწერი) 2. „საღელე“ (20 გვერდი ხელნაწერი, 9 გვ. ნაბეჭდი) იბეჭდება ექსპურსიის დღიურთან ერთად. (თ.ც.)



გამოვტოვეთ სანაღიჭაღა. ავდივართ ბაკურ ხეველიძე
 მივედით საკერპოში, აქვეა გორულა, დაუსვენებლივ გავეშურეთ
 ფხიტურისაკენ; დიდებული, დიადი ბუნება, ამაღლევებელი მწვანე
 სამყარო, მთანი მაღალნი, ნვენ ფერხთ თოვლი ადგილ-ადგილ,
 მოშორებით კი ხშირი თეთრი ზოლები. ფშანები, შეფენილი
 მსხვილფეხა საქონელი. მოვედით ფხიტურზე; მძაფრი ქარი, ცივი
 ნისლი მთაზე. არე-მარეს გადალება შეუძლებელია. აქ ნიშია, ხატი.

მოვდივართ ქვე-ქვე გამოვედით ბუნეკურთაზე. ბუნეკურთის
 ხეობით ბარისახოში ჩავედით.

უკვე საღამოს რვა საათია. ამ დღის ამოცანა შესრულებულია:
 ერთ დღეში ბარვით გადასვლა ფასანაურიდან - ბარისახოში...

ივლისის 25. ვცდილობ მივიღო მასალები ხევსურეთის შესახებ.
 ხევსურეთში დიდი მშენებლობებია: გაყავთ საურმე გზები, აშენებენ
 ხიდებს, ბარისახოში აშენებენ ბინებს მუშებისათვის, პურის საცხოვს.
 ხევსურეთში ძირითადად საცაღფეხო ბილიკები იყო. ახლა ხევსურეთის
 გზებზე დარბიან ცხენიანი ურმები. ტყეში მძიმე სამუშაოზე მუშებს
 მოყვანილი ჰყავთ 10 წყვილი დარნეული კამენები; ეს პირველი
 შემთხვევაა ხევსურეთის ისტორიაში. თითო კამენის გადმოყვანას
 ხევსურეთის მთებზე 5-6 გამეოლი კაცი დასჭირდა.

ხევსურეთის სიმეუდროვეს არღვევს დინამიტით აფეთქების ხმები.
 განიერდება ბილიკები. 1925 წ. დუშეთის მაზრის აღმასკომის
 გადაწყვეტილებით ეკლესია გადაკეთდა სკოლად და ამ მიზნით
 მიუშენდა ერთი ოთახი. აშენდა საავადმყოფო.

მუშაობა თითქოს აჩქარებული ტემპით წარმოებს, თუმცა მშენებელი
 ინჟინერი ანდ. თოფაძე საყვედურობს, რომ საღამშენებლო ფული
 დროზე არ მოდის მუშების გასასტუმრებლად, რაც მუშებში
 უკმაყოფილებას და სამუშაოს თავის დანებებას იწვევს. არც
 ხევსურები უცქერიან მშენებლობას კეთილი თვალით. აქ თქვეს ასეთი
 ამბავი: როდესაც ჩამოყვანილმა მუშებმა იწყეს ეკლესიის შენობის
 ნაწილობრივი დარღვევა - მთელი ბარისახოს სოფლები შეიკრიბნენ
 და მუშები გარეკეს, ვითომ, თქვენ ამ შენობას დაარღვევთ და ახალს
 არ აგვიშენებთო.

ნამდვილად კი, თუ არ ვცდები, ხევსურებს შიში აქვთ, რომ ახალი
 შენობების აგებას, გზის გამოყვანას ხევსურეთის თავისუფლების
 დაკარგვა მოჰყვება. ხალხი ამბობს, სკოლის აშენებას ხახმატში და
 შატღიშიც აპირებენო.

ხევსურეთი სრულიად მოწყვეტილია ცენტრს. ფოსტა ერთი თვით
 იგვიანებს. გზებზე ყანალობა და ქურდობაა. ხევსურს დიდი დრო
 ეკარგება გზაზე უბრალო რამის საყიდლად ის დუშეთში გარბის ან
 თბილისში. ასევეა ერბოს გასაღების დროსაც.

განათლება დაბალ დონეზეა. სჭარბობს წერა-კითხვის უცოდინარი.
 სისხლის აღების ჩვეულებას ისევ ძველებურად მისდევენ.

ორი წელია შექმნილია საზოგადოება, რომელიც იბრძვის
 ცრუმორწმუნეობის წინააღმდეგ, ცდილობს შეიტანოს განათლება



ხალხში. ამ მიზნით ხევესურეთში წაიღეს ორი რადიო. ერთი ბარისახოში დადგეს, მეორე, მოძრავი რადიო, შეერთებული რესპუბლიკის სოფლებში დაჰქონდათ და ხალხს ასმენინებდნენ. რადიომ ხევესურები დააინტერესა. ეს პირველი ამბავი იყო. მაგრამ ერთი ნაწილი უარყოფითად შეხვდა: „ჩამოვიდნენ ციციები, მიწაში კაცს მაღაჟენ, იქიდან ალაპარაკებენ, და ჩვენ კი გვატყუებენ – ეგ ხმაი თბილისიდან მოდისო“.

ჩემმა მცდელობამ, მიმეღო ცნობები იმის შესახებ, თუ ვინ არის ფაქტიურად ხევესურების ბელადი, მეთაური, რომელიც ხევესურთა ყოფა-ცხოვრების (საშინაოს თუ საგარეოს) ყველა საკითხს წვეკტს – ვერავითარი ნაყოფი ვერ გამოიღო.

თითქოს ასეთი გამორჩეული ბელადი მათ არცა ჰყავთ. ჩემი პირველი შთაბეჭდილებით, მათი ცხოვრება უადრესად დემოკრატიული მეთოდებით წარმოებს, რომელიც უარყოფს ყოველივე უფროსს, ოფიციალურს და არაოფიციალურს. მაინც და მაინც მე ეს უკანასკნელი მაინტერესებდა, ვიცოდი, რომ პირველი მათში არ არსებობს.

- ივლისის 26. ჩავიწერე მასალები ხალხური კალენდრისათვის:
1. აპრილის 22-ს იყო – აღვსება (აღდგომა)
 2. აღვსებიდან 1 1/2 თვეზე მოდის ამადლება
 3. აღვსებიდან 7 კვირაზე – ხალარჯობა
 4. აღვსებიდან 15 კვირაზე – ათენგენობა
 5. ათენგენობიდან 6 კვირაზე – მარიანობა
 6. ათენგენობიდან 7 კვირაზე – ენკენიობა
 7. გიორგობისთვის 10-ს – გიორგობა

დიდიდანვე გავედი სოფელში წისქვილის აღსაწერად. წისქვილი ხომ კულტურის ის ერთ-ერთი ელემენტია, რომელიც ნათლად წარმოაჩენს მთა-ბარის დემარკაციულ ხაზს. ხევესურეთში პატარა წისქვილს ჰქვია ბოჭოლა. აქ იფქვის პური (შემოდგომის), დიკა (გაზაფხულის), სვილი, კრუმი, შვრია, სიმინდი, ქერი. ხევესურეთში გავრცელებულია მოხალული ან ნადუღარი საფქვავე (პური, ფქვილი, ქერი). მოხალვა მდგომარეობს შემდეგში: კაკალი ნუგუნის ქვაბებში ცეცხლზე მშრალად მოიხალება. ნადუღარი მოხალვის დროს კი – ქვაბში წყლით მოიხარშება და შემდეგ მზეზე გაშრება.

წისქვილს აგებენ ამხანაგობით 3-4 ოჯახი. [თითოეული] ოჯახი ისარგებლებს საჭიროების მიხედვით „ვის რამდენიც ესარგებლება“. პრეტენზია მეტ ხანს სარგებლობის შესახებ შეუძლებელია. გაყოფის დროს მარტა ქვები ნახევარი წისქვილი ფასობს. ქვები ღირს 20 მანეთი. ჩამოტანის [ფასი] სხვა იყო. ერთი ბორბალი იმუშავებს ოც წელს.

წისქვილის ასაგებ ადგილს წინასწარ დაჰკვლენ [შეათვალ-ერებენ]. ისეთს გამოიჩინებენ, რომ „ღვარი“ არ მოხვდეს და წისქვილი არ წაიღოს. მიკვლეულ ადგილზე ქვებს „დაასახლებენ“, ისიც იმის ნიშანია, რომ ადგილს პატრონი ჰყავს. შემდეგ წისქვილის



საბუღაროსაკენ წერაქვით პატარა სარუეს გაიყვანენ, რომ გაიყვანა წყალი როგორ მიუვა წისქვილს. წისქვილის ასაგები ადგილის დალოცვა ხუცესით არ იცინა.

წისქვილის ყორეს აკეთებენ მთიულები, მაგრამ ხევსურებმაც იცინა, რომ „წისქვილის გამართვა ყველამ ვერ იცის“. წისქვილის რკინებს აკეთებენ აქაური მჭედლები. მე შევხვდი აქაურ მჭედელ ბერდიას. საინტერესოდ საუბრობს. მისი გამონათქვამია „არც სათქმელი, არც საქმელი, არც სადავიდარებელი“. ვუსმენ და მარცხებს, გიყვება და ისე აწყობს წინადადებებს, თითქოს რითმაცხო.

წისქვილის ნაწილებს თავთავისი სახელი ჰქვია:

1. საღორე - [სადვარე] ღვარის ჩასასვლელი
2. საღორისათვის განკუთვნილ ყორეს აგებას „საღორის ყორის მუშაობა“ ეწოდება.
3. წისქვილის დასასახლებელი ადგილი
4. წისქვილის სარუე. სარუეს აქვს ყორები. ყორეებს დააყრიან ჯებირს (ტყეს), შემდეგ „გადაუშვებთ მიწას, მიუშვებთ მღვრიე წყალს, რომ გაიღამოს“.
5. ღარს აქვს წყლის საგდეები და შემოსაგდეები.
6. ღართან - სათქამურის თავი.
7. საბუღარი.

1. წისქვილის აგებისას ჯერ დაიდება საღები ხე (მუხისა), რომელსაც აქვს ერთგან სატყხით ამოტრილი - მარგილის ჩასარტობი. მარგილი გრძლად ჩავა მიწაში. საღები ხის მეორე მხარეზე მანქანათ. გალი ჩხირითაა გამაგრებული.

სადებზე შუაზე ხის სოლია, მასზე ქვა, ქვაზე ხუგუნო, შემდეგ წრიაპი, [რკინა ცოტაზე დახვერტილია სამ ადგილზე]. წრიაპში რკინის კოჭია თავში აყუდებული. წრიაპი გაყრილია ხუნდში. ხუნდი მუხისაა. მას აქვს 15-16 თბე.

ბორბლის ტანი მთლიანია. ერთი ხისგან გაკეთებული თბეები ღართან ისე უნდა მოეწყოს, რომ წყალი „ხუდ უნდა დაგორდეს“, მაშინ კარგად დააბრუნებს წისქვილს.

აქვე საღორეშია მანქანათ გალი, რომელიც ზემოდან სოლით აიწვეს და დაიწვეს. „აწვეა“ და „დაშვების“ მიხედვით ხდება „მბილად მოფქვავა“ ან „დაღვრღვა“.

ქასდარს ერთგან აქვს ღია კუთხე სასახედელი ან ჩასახვალი, ბორბლის მუშაობის შესამოწმებლად ან შესაკეთებლად.

ღერძის თავში გღარძია (გურგალი) || საღტია შემოვლებული. ქვებზე გამართულია ორი ხე - წისქვილის საღები (ხე სულ ერთია, რაც იქნება). აქვე „დავასახელებთ წისქვილს“ - საქვეო წისქვილს. საქვეო წისქვილის გული მურყანია, რომელიც იფნის სოლებითაა ამოვსებული. მას აქვს ხერში ძროხის ან თხის ტყავი.

ხუმბურა შედგება: [შემდეგი ნაწილებისაგან]: ხუმბური გალები, წნელი, საკლებ-სამატებელი გალი. სარეკელა გალი კეთდება ორი, თუ მძიმეა ხუმბურა. მუშაობის

პროცესში, როცა მანქანა აიწევს, ნაჭლიკა უნდა დაიწიოს, თანდათან კაკალი „ხევაერდება“, ფქვილი წახდება და პირიქით.

2. წისქვილის ყორეზე ხეებია გადებული ხეზე – ჭერი, ჭერზე – ადუში. ადუშზე ყარტი, მიწა, თიხა, შემდეგ მოტკეპნა, ხანაპირო სიპები.

3. წისქვილს აქვს კარი: ზღურბლი, კარისტენი, კარისთავი, საყუნწური (მოსაბრუნებელი).

ივლისის 27. დღეს დილით წავედით ლიქოკში, გადავლახეთ ხევსურეთის არაგვი, ავეყვით ლიქოკის წყალს, მივედით სოფ. კარწაულთაში. სახლი ტიპიური ხევსურულია. დავათვალიერე ოქრომტკედლის [ლიქოკელის] ოთახი, ვნახეთ ქსოვილის ნიმუშები. საჭვნიელი ხევსურული ტიპისაა. აქვე იყო სააქიმოდ ჩამოსული ხევსური ქალი. სამწუხაროდ, ექიმი, იგივე ოქრომტკედელი, შინ არ იყო.

კართაულთაგან გავედით, გადავლახეთ ლიქოკის წყალი და ჩავედით სოფ. ბოკნვილოში. აქაც ტიპიური ხევსურული საჭვნიელი. კაღოში შეიბმის ორი ხარი, შეიძლება არ ჰქონდეს ტაბიკები. თუ კაცი ხარების გარეკით დაიდლება, ცხენზე შეჯდება და ისე დაღალავს მათ. თუ გაავდრდა, დახურულ კაღოში შემოხიდავენ ძნას, ხვავს, ბხეს, ჩაღას.

გუთანი გააქვთ სახნავად აპრილის ბოლოს. ხენის შემდეგ, ვიდრე მკის შუაგულამდე. სამუშაოდ აკრძალული დღეებია: სასოფლოდ – ორშაბათი და შაბათი; გუთნისთვის (არ შუაბამენ) – ოთხშაბათი და პარასკევი; გუთნის გატანისას ხენა-თესვისათვის ბედნიერ დღეებად ითვლება – სამშაბათი და ხუთშაბათი.

80 წლის თოთია ლიქოკელი მომითხრობს: „ლიქოკელები ჭანიეთიდან ჩამოსულან. ჯერ ბარისახოში ჩამოსახლებულან. მერე ორად გაყოფილან – ერთი ლიქოკში წასულა, მერე თიანეთში – სვისაურებად გამხდარან. კოში, რომელიც სოფელში დგას 8–9–10 თაობის ადრინდელი გაკეთებულია. ლიქოკში ყოფილა ძველი ეკლესიები, ციხეები, მაგრამ ურჯულთებს „მოუგლეჯაო“. ხალხს გამოქვაბულებში უცხოვრია. სოფლის გაღმა ახლაც სნანან ნასახლარები. ხახმატშია თამარ მეფის ნაგები ციხე. ერთ ფშაველების ეკლესიაზე წარწერა ყოფილა ასეთი: „თამარ მეფემ ამაშენა, სისხლის წვიმას წინა წელსა“-ო. ასევე თამარ მეფის ნაგებობის ნაშთებია ღებაისკარში – ციხე, ბარისახოში – ციხე და ეკლესია; აქვე ყოფილა მირვანის ხე, რომელიც სასწაულებრივ აღმოცენებულა. ხევსურების „ხნე-წყველება მიწა-წყალს მოუდის. წინათ მხოლოდ ირმის რქით უსომთ ღუდ-არაყი. როდესაც ხევსურ პირველად არაყი უსომ, ტან უფშენტავს, მოკვდებო უთქომს და იმის შიშით ფეხებზე რკინა დაუდებავს“.



ივლისის 28. ვსწავლობ ხეხუერულ ხაცხოვერებელ ხახლად ხაცხოვერებელი და ხამუერნუო ნაკებობანი. მცირე გამონაკლისის გარდა, ერთად, ერთ ჭერქვეშაა მოცემული, ასეთ გამონაკლისს ეკუთვნის: ხამქედლო, ხალუდე, ბუდელო, ამთგან ორი უკანასკნელი ცალკე შრამელის [შენობის] სახით იშვიათად გვხვდება. უმეტეს შემთხვევაში იხიბი „ხაჯის ნაკებობის ნაწილს“ წარმოადგენენ, უმეტესობა ქორედი ხახლის აღწერასზე.

ქორედი ხახლი ხამხართელისა: ხახლი, ჭერხო, კალო, პირველ ხართელში (ხახლი) წარმოადგენილია: შინა, ხამროხე, ხენე, უხო, ხაცხენე, უხოხ ქარიპანი, ხაცხერო (ხახამთრო), ნაწელიხ ქარი, ნაწოდა, დომელი, დუქანი, ხაკკამე || შუკენი, ყვერბი.

მეორე ხართელში (ჭერხო) - ჭერხო, ჭერხოხ ქარიპანი, ხალღინე, წინგარდა, ქარი, ხაკკამე, შუკენი, დუქანი, ყვერბი, ქარიპანი.

მესამე ხართელში (კალი) - მადალი ბანი, დახურული კალო, დარი, ხაკკამე.

ხეხუერული ხახლის შინას შიდა მოწყობილობაში შედის: იხკორტა, კართანუდა, კინტლე-ხამარილე, ხამარილე, ხახუნა, ტაგრუცი, კარადა, ქინთი, ქუბდე, ქინთი წელისათვის, ხაჯქვიდე კახრი, ბარჯი, დომელი პუთხაქცევა, ხაკოხე, ქიტი, ქიტიურა, კოუხი, კახრი, კახრი წნილისათვის, ფანდური, ხახაფანტი, ხათოფისწამლე.

ივლისის 29. ხახლის აგება ხოვ. ბარისხომში ხდება ასე: პირველ ეოვლისა ამოირჩევენ ხახლის ჩახადგმულ ადგილს, ამ ადგილის მარჯვენა მხრიდან ერთ მხიდ მოწახ ადებენ, გახვევენ ბაშლაქაში, ხადებენ ხახაგრძელში და მკოთხავთან წადებენ, ბარში (თიანეთში) იციან ხახხლის ანუ ფუძის მოწახ (ადებენ მოწახ ხახხლის შუაგულიდან, ძირველ ბოიდან), ხათლის და ათი მაური ფუძის მიტანა მკოთხავთან.

მკოთხავი კოთხავს - რამ დაგადინაო.

ხახლის პატრონი გადასცემს დახვეულ ხათულს, მოწახ და ფუძს, მკოთხავი მარჯვენა ხელში ადებს ხათულს, მარცხენაში - მოწახ, მოუკიდებს, იმის მიხედვით, თუ როგორ დაიწყებს გადმოდენას ხათული, მკოთხავს: „კაი ფუძია, არაფერიც არა უშავს“, შინ რომ მივა, ხოვლელები დაკოთხავენ, რა უთხრა მკოთხავმა, ეს მომეტებულად შემოდგამასზე ან ზამთარში მიხდება.

თოვლი როცა ამრება, გაზაფხულზე ხახლის ასამუნებულ ადგილს მკიდანს გაწმენდენ, ხამუშოს დაწვებამდე ხახლის პატრონი 3-4 მუხობელს დაქობებდა და დაიღოცებოდა ამ სახით: „დმერთო



მადლო, კაცთა გამწენო, კაცთა სულის ჩამდგმელო, ვარგელის დამხურაუო, დუდამიწის დამდგმელო, ეს სახლი მშვიდობას მომაკმარებე მეცა და ჩემს ცოლშვილსაც და იმათ მამყოლთაც“.

ვიდრე ამ სალოცავს შეასრულებდნენ, წინ-წინ მზადდებოდა სახლისათვის საჭირო ხე მადრანის ტყიდან: იფნს (ადრე იყო), მუხას, ვერხეს ან კიდევ წიფელს.

ქვას ამტვრევდნენ მახლობელ კლდეებიდან საჭიროების მიხედვით. „მიწა როცა გაითხრებოდა, გამოწნდება, მერე იმდენი უნდა გაითხაროს, რამდენიც ბოსელს ეკმაროს“.

ქვა აქ ორი ჯიშისაა: ჩეთი (მბილი) და ბასრი (მაგარი), მესამე არის სიპი ქვა - ბანისათვის. კლდიან ქვას ამტვრევენ რკინის კეტებით: ღომით, წურაქვით. მოაქვთ სასახლის ადგილზე ჯორაკით, რომელზედაც ჭოჭი ადევს და ჭარებით, რომელთაც საქვე აქვთ, ან მარხილებით. უმეტეს შემთხვევაში უხიდებიან მამაკაცები.

ხე მოიტრება ცულით (ქართული ცული), დაიხერხება რუსული ხერხით (ბირდაბირი), გაჰკაფავვენ, დააგორებენ ფერდობზე, სადაც გაეხიბრება, კეტით გადაუგებდნენ. შემდეგ სატეხით გახვრეტენ: „გამოსხვირავენ“ საუღლის (ტყავი) გასაყრელად;

თუ სატეხი არა აქვთ, გამოსხვირავენ ქართული ცულის კანტით. სასახლის მამული უნდა იყოს ჰევსურული 20 წერი¹ მაინც. მამულის არწევა ხდებოდა ისე, რომ „გვერდობა არ იყოს, ძროხა და ბაღლი არ გადაიხეოს“, წყალი ახლო იყოს. წინაპირს გაუკეთებდნენ მშის მხარეს. ამას „სახლის დასმა აქვია“.

სახლის ოსტატები უმეტესად აქაური ჰევსურები არიან, იშვიათად მთიულები, გუდამაყრელები.

მეიდან ი გასწორდება სახლისათვის 23 ადგილი სიგრძით და 14 ადგილი სიგანით.

მიწის გამოთხრა წარმოებს ქარხით, წურაქვით, „ჯინს ფეხებს გაუკეთებენ და გასწევენ“. იხმარება, რასაკვირველია, ნინაბიც. პირველ ქარხს სახლის პატრონი დაჰკრავს და დაილოცება: „ღმერთო, ეს სახლი კაად მომიხთინე, ბუდიან-დოვლათიანი“.

ღობუ² გაიტრება მუხლის სიმაღლის, ოსტატმა გაჭრისას წინ-წინ იცის, თუ სად უნდა გაასწოროს კარის ადგილი, როგორ უნდა განაწილდეს სამყოფი და საძროხე.

ყორე ღობუდან სულ ერთი სიგანის ავა, თუ ოსტატი ვარგისია. კედელი წინ ავა ხელებგამართული კაცის სიმაღლის, ხოლო უკან მუხლზე დამდგარი კაცის მხარამდე მივა.

ეს მოვლენა შეგნებულად კეთდება იმ მიზნით, რომ სახლის უკანა ნაწილი ამადლებული დარჩეს, კომლს [ბოლოს] საშუალება არ

¹ წერი უდრის - „30 ძნა რო მოიწევს უანაში“.

² საძირკველი საქართველოში ცნობილია სხვადასხვა სახელწოდებით: საძირკველი | ბაღავერისღობუქომაღლი.



აქონდეს იქით იდინოს, არამედ საკომურში და კარისაკენ წამოვიდეს ამ რიგზე კარგად გამართულ სახლს თავე გაკრული სახლი აქვია.

ყორე ქვით შენდება უკიროდ და უჭალახოდ, ციკლოპურად. ქვების დალაგებას აქ ყორეს დაკერვა აქვია. ქვას ქვაზე მოარგებენ და საცა ადგილი დარჩება, კენჭს ნაუდებენ. ამას დატყერვა აქვია. შემდეგ გადასწორდება მიწით.

ამოავსებენ ქვებს შორის ადგილებს, იმისათვის, რომ მეორე წყება სწორად დალაგდეს. ქვა რომ არ დაინძრეს, კედლის კუთხეებში, კართან და საკომურთან „კანჭიან“ ქვას დაატანენ, ღარი აქ არ იციან, ოსტატი „თვალის ჭკუით“ უნდა მიხვდეს კედლის სისწორეს. გაჭრისას წინდაწინ იცის, თუ სად უნდა გაასწოროს კარის ადგილი, როგორ უნდა განაწილდეს სამყოფო და საძროხე. სამყოფს მეტს დაიჭერს საძროხესთან შედარებით, რადგან აქ მეტი ფართია საჭირო, რომ კიდობანი, კარადა და სხვა დაიდგას.

ოსტატს პირობას ადებინებენ: ყორე ისე მტკიცედ უნდა აავოს, რომ 3-6 თაობას გაუძლოს (წყენ მიერ გახომილ-აღწერილი სახლი უკვე ემსახურება 6 თაობას, მხოლოდ ერთხელ დანძრულია ყორე და შეუკეთებიათ. ყორეს უსწორმასწორობა მისი სიძველის ბრალია).

ამგვარად აგებულ ყორეს, იქ სადაც ძროხის სადგომია, „გაგოზენ შიგ და გარეთ ძროხის ნეხვით“, მასში არაფერს არ ურევენ, სამყოფს საპირე მიწით გამოასუფთავენ შიგ და გარეთ.

სამყოფოს ქაზდარი მიწისაა, ხოლო საძროხეს – ქვისაა, სიკებით დახდაული (დაფენილი). ქაზდარი საძროხეში დაქანებულია კარისაკენ, რომ საქონლის მწურე იქ არ დაგროვდეს.

ზემოაღწერილ ყორეს კედელს ტყერვით აგებული კედელი აქვია, ხოლო, საცა ქვა მოუხერხებელია, იქ ლაფითაც აგებენ მას. ამას თაფორით აგებული ყორე აქვია.

აქვე უნდა ითქვას, რომ ქალის მიშველება სახლის აგებაში სირცხვილად ითვლება. დასაშვებია მხოლოდ, რომ ქალი „ჯორაკს“ მოუძღოდეს ქვის ატანისას.

ყორეს აგების შემდეგ ყორეზე, შუაში გაიდება კეზი³ – შუახე (თუ იფნია მრგვალია, თუ მუხაა – მრგვალი ან კუთხური), მუხის კეზს ქერქი და გარეთა ხე უნდა გაეცალოს და დარჩეს გული, თორემ წრნილი გააფუჭებს.

კეზი უნდა ნაყიდეს ყორეში. იგი უნდა იყოს გამწვდომი. ხოლო, თუ ასეთი არ არის, აიგება ყორე-ბობი კულა და ზედ მოეწყობა.

პირველ შემთხვევაში მას შუაში ნაედგმის ძირეული ხე, რომელიც მიწაში ღრმადია [1/2 ადლი] „ჩაყარდნილი“, რომელსაც ძირი ქვაზე-სიპზე უნდა ედგას, რომ არ დაღპეს.

³ კესილირეთავზე.



კეხის წინა თავის ქვეშ, ყორეში, წაიდების თეთრი ფული ხატის სახელობაში, რათა ანგულოზი დაეპატრონოს სახლს და ქვეც-რი ელი არ შემოეშვას. თან დაილოცებთან:

„სახმთო მეკეხის / მწერელო ანგულოზო,
შენ გადიდოს, შენ გაგიმარჯვას სამსახურზედ,
შენი გამწენი მორიგე ღმერთი არ გოწყენს, არ გიძულებს“.

ძირეული ბოდის გარდა, კეხს სხვა მომცრო ბოდებიც დაედგმის. იმათ ქვემოთ უდევს მუხის ხე, ძირები რომ არ დაუღპეთ. ამ ბოდებს და ძირეულს ზემოთ აქვთ ყურები.

„სადებს, მუხის ხეს მარტო ბოდების ადგილს კი არ ვჭრით კუთხედ, რომ ბოდები სხვათკენ არ წავიდეს“.

კეხს კედლის სიგანეზე თავთან დაედება სამწვერის ხე, რომელიც მარჯვენა კედლიდან „სამძროხედან მიემართება მარცხნივ ევერფამდე“.

ყვერფთან გაიდება დიდი ხეები - ყავრები, ყავრებზე - სიპები, სიპებზე წვრილი ტყე-ადეში, შემდეგ ბადალი მიწა, მასზე ყვითელი მიწა (ამოდის ამავე სოფელში, ორი არშინის ხიდრმეში) და დაიტკეპნება სატკეპნით.

რაც შეეხება საძროხეს და სამყოფის დანარჩენ ნაწილს, იქ გაიდება ხეები, თუ ისინი გამწდომი არ არის, კეხს გადაცილდება აქეთ-იქით. ასეთ დალაგებას ეწოდება კეხ-კეხად. ხეებზე დალაგდება ჭერი, მასზე გაყვება ადეში, სანაპირო სიპები წყლის საწვეურად, დაყურება ყარტი საპირე სიპებზე, ბადალი მიწა, მასზე საპირე მიწა და დაიტკეპნება სატკეპნით.

ამგვარად მოსრულდება ბანის აგება. ასევე გაკეთდება ეზოს, ხენეს, საცხენეს და დარიფანის ბანიც.

საცხენესთან ხშირად მიდგმულია დაბაღსახურავიანი ბინა, შეშის დასაწყობად.

საცხენეს და სენე-ეზოს გარე კედელი ხშირად ფიცრისაა, რომელსაც აქვს თავისი შუკუნები. ასეთ ბინებში, საცა ქახდარი მიწისაა, „მიწა გაუგულვებულია“ - მოუტკეპნავი.

დარიფანს იქით გაგულვებულ ადგილს ჰქვია გარეთა ეზო. დარიფანიდან ეზოში შედისარ პატარა კარით, რომელსაც ჰქვია გარე კარი, ეზოდან საძროხეში, უფრო დიდი კარით, რომელსაც ჰქვია შუა კარი.

საძროხიდან შედისარ სამყოფში - შინაში.

დავამთავრე სახლის აღწერა. ხევისურები გარს მარტყია. მესაუბრებიან, ვწერ ზოგიერთ გამონათქვამს:

„სულით გველ ამაუყვანავ
ტკბილად მაუბარს ენასა“.

„ვინაც თქვა, მართალ უთქვამ: ძაღა აღმართსა ხნავსო“

„ხატის ტყვიდან მოტანილი შეშით ვერ დავიგზავთ ცეცხლს“

„ყოველ წელში ერთხელ ცხვარიდ ბონოლა აღვსებაში მიდის“.

„მკითხავთან მიწა მიგვაქვ - ქვეცრიელს ხომ არ უჭურავ ან ანგელოზს. ძვირად იგებენ კი - ხახლი ბევრი აიგო და არ ივარგა. გამოცვლის შემდეგ კი კარგად ივარგა.“

„სახახლის გამოთხრა - ფახად სამი მეწველი ღირს.

ჭურხო - 6 ძროხა

გვერდითი - 3 ცხვარი

ქსო - 5 ცხვარი

კაღო - 2 ძროხა“.

„მამაკაცი არ შეიძლება დაწვეს შინაში, წვება ჭურხოში ან გვერდითაში“

„ლოგინისათვის, მეორე გვერდითაში გარშემო თივის ზვინებს დავაწყობთ.“

„კეხის თავისი ანგელოზი ჰყავს, მოკეხის - წერე ანგელოზი“

„გვადვის დროს ვაჟა, ან დედაკაცი უნდა გატიტვლდეს და გაიაროს ადგილებში „ავდარ მაიყვანეთო“.

„ავდრობის დროს დედაკაცები ცეცხლში სწავენ თითისტარს - გაიდარებსო“.

„როცა გუგულ მოვას, ფოთლობის დროს, მაშინ დედაკაც ან კაც ტყეში წავა, გატიტვლდება იმ ხის ძირში, საცა გუგული ზის და სამჯერ უნდა გაუაროს ხეს და მოსთვალოს:

„გუგუტავ დალა მოგპარე, დო ბევრი კარაქ მრავალი“.

თუ არ გაფრინდა გუგული, ბევრი რძე-კარაქ ექნება. ამოთღის პატარა ქერქს და მოწველილ რძეში ჩააგდებს“.

უღელს რო გაიტანენ, დაიღოცებიან:

„ღმერთო დაღოცვილო, საქმისთავთ გამწენელო,

ხვნა-თესვის გამწენო, მოგვიმართე ხელი, გვამუშავე

მშვიდობით, მოგვე ხანი და ქონება“.

მისრიაშვილებისაგან გაგებელი.

მათი წინაპარი მისრია ყოფილა, იმას საკვირველი ხმალი გაუქმებოდა: დაახვეწდა და ჯიბეში ჩაიდებდა. როცა ამოიდებდი, ხმალი თავისთავად გაიშლებოდა და გასწორდებოდა ღარივით.

ეს თამარ ნუფეს გაუგია, დაუძახნია თავისთან და მჭედლად აუყვანია. სახელად მისრია დაურქმევია, რადგან მისრეთელი იყო.

ამ დროიდან მათ გუარში თითო მჭედელი გამოდის. მათ სხვა მჭედლისაგან სწავლა აკრძალული აქვთ.

* * *

მოვიპოვე ცნობა პირიქით ხევსურეთში, შატღის ქვემოთ, ანატორის ერთი საფლავიდან 1913 წლის ზაფხულში წამოღებული ნივთების შესახებ:

შაღის ხალათის ნაწილი (მხარის ნაწილი, საყელო და გულისპირის ნაწილი ორი), სახელო შაღის ხალათისა, ხალათის მხარის ნაწილი. სახელოიანი (ზეითი პირი აბრეშუმისა), ქვეითი პირი ტილოსი, ხალათის ზემო ნაწილი (საყელო და საყელოზე წინაპირი აბრეშუმგადაკრული, ღურჯი), ღურჯი ტილოს ხალათი, ზოლიანი, საყელოზე აბრეშუმში აქვს მოვლებული. ღურჯი ტილოს ხალათი, აბრეშუმის ნაგლეჯი. ბრტყელზოლიანი, ფონიანი, ეტყობა მოსახვევის ნაწილი ყოფილა, ღურჯი ტილოს ხალათის გულისპირი (ხშირი ყაითნით შემკული), ღურჯი ტილოს ხალათის გულისპირი, ტილოს ხალათის ზემო ნაწილი, ტილოს ხალათი ღურჯზოლიანი, ტილოს ახალუხი, ტილოს ხალათი (საკინძი გვერდზე აქვს და იკერის ყაითნით), საყელოზე აბრეშუმში აქვს მოვლებული. საბავშვო ხალათი – ტილოსი (წინა ნაწილს და უკანა ბეჭებს ზოლიანი ღურჯი ტილო აქვს გადაკრული), სარტყელი ვიწრო ქარშიკისა, სარტყელი განიერი ქარშიკისა, წვივსაკრავე (თავებში რკინის რგოლები აქვს გაკეთებული), შაღის წინდის ძირი, ზონარი ბრტყელი, ქაღის თმა ნაწნავები.

1929 წ.

ხევსურეთის მიწა-წყალი შეიცავს დაახლოებით 974.88 კმ ანუ 97.488 კა. ამ ფართობიდან უვარგისი და გამოუსადეგარია 58.478 კა. ვარგისი მიწის ფართობი ნაწილდება ასე: საბაღახოს უჭირავს - 24.748 კა, ტყეს - 11.842 კა, სათიბს - 1.259 კა, სახნავ-სათესს - 1.119 კა და საკარმიდამო მიწას 46.3 კა.



ქორედი სახლი

თუ მხედველობაში მივიღებთ ხევსურეთის მოსახლეობის რაოდენობას კომლობრივად და გავითვალისწინებთ როგორც სახნავ-სათესს, ისე საკარმიდამო (კარის პირის) მიწის რაოდენობას, აღმოჩნდება, რომ კომლზე საშუალოდ მეტისმეტად მცირე საყანე და კარის-პირის მიწა მოდის. განსაკუთრებით ეს უკანასკნელია მიკროსკოპულად მცირე რაოდენობით წარმოდგენილი.

მართლაც, ხევსურეთში სულ 932 კომლი მცხოვრებია, რომელთაგან ბარისახოს თემში 323 კომლი ცხოვრობს, ბაცალიგოს თემში 317 კომლი, შატილის თემში 22 კომლი, ხოლო არხოტში - 70 კომლი. ეს მონაცემი თავისთავად დალადებს საკარმიდამო მიწის სიმცირეზე (46.3 კა: 923 = 0.0049 კა). არსებითად აქ საკარმიდამო მიწა მოცუპული არ არის. იგი შეიცავს კარის პირის მიწას, როგორც მას კარგად განსაზღვრავს ხევსურული ტერმინი.

ეს ვითარება კარგადაა შეთანხმებული ხევსურეთის სოფლის დასახლებების ტიპთან. აქ სახლები შეჯგუფული სახითაა წარმოდგენილი. სახლი სახლზე მიტყუებულია ისე, რომ ხშირად მცხოვრებნი ბანიდან ბანზე გადადიან ხოლმე.

საცხოვრებელი ნაგებობათა კლასიფიკაციის თვალსაზრისით ხევსურეთის სახლი სათანადო ტიპს და განსაზღვრულ ტერიტორიას განეკუთვნება.

აქ უმთავრესად საცხოვრებელი ნაგებობების ოთხი სახე გვხვდება. ესენია: ქორედი სახლი, [კალიოიანი სახე] კოშკური სახლი, მიწური და ფშაური [საბოსლე]. ამათგან ძირითად ხევსურულ საცხოვრებელ ნაგებობას ქორედი სახლი წარმოადგენს. იგი გაბატონებულ და დამახასიათებელ ნაგებობას წარმოადგენს ბუდე ანუ მირგვალის ხევსურეთისათვის. ამ სახლის რაოდენობა აქ დაახლოებით 640 შეადგენს. ქორედი სახლი ხევსურეთის უთხოვრა-

¹ ქორედი იხმარება კალიოიანი სახლის შესატყვისად. შემდგომ გამოკვლევებში გ. ნიტიაო ტერმინს კალიოიანი სახლს ხმარობს. [თ. ც.]



ფიულ სინამდვილეში გავხედება აგრეთვე მიღმა ხევის სოფლებში, კომპიური სახლი ძირითადად გაბატონებულია მიღმა ხევის ანუ შატილის ხევსურეთში. იგი წარმოადგენს 4-5 თვალიან (სართულიან) ნაგებობას. ამ სახლის პირველი სართული განკუთვნილია მსხვილფეხა საქონლისათვის, მეორე - წვრილფეხა საქონლისათვის, მესამე - ადამიანთა საცხოვრებლად, ხოლო მეოთხე და მეხუთე მარაგის შესანახად.

სახლის ამ ტიპის გავრცელების თვალსაზრისით საყურადღებოა, რომ იგი მოიპოება მიღმახევის მეზობელ თემებში, თუშეთსა და სასანხოში.

რაც შეეხება სახლის იმ სახეობას, რომელსაც მიწურს [პირობითად] ვუწოდებთ, ხევსურეთის სინამდვილეში იგი ძირითადად გავრცელებულია არხოტის თემში, ერთსართულიანი და ბანიანი ნაგებობა ქართლული ტიპისაა. არაიშვიათად მას კედლებში ფანჯრებიც აქვს დატანებული. საერთოდ სახლის ეს სახე, ტიპი, არხოტში ქართლიდან შეტანილი უნდა იყოს. რამდენადაც ხევსურეთის თემებიდან არხოტი კულტურულად დაწინაურებული თემია. ამდენად ამ ტიპის არხოტში არსებობა სავსებით გასაგებია, რამდენადაც სახლის ეს ტიპი ახლოა უფრო მეტად ხევსურების ახალი მოთხოვნილებების დაკმაყოფილებასთან. ამდენად იგი საცხოვრებელი ნაგებობის გარდამავალ ტიპს განეკუთვნება.

რაც შეეხება ვერეთ წოდებულ ფშაურ ტიპს, იგი სახურავის მიხედვით არსებითად განსხვავდება ხევსურეთში დადასტურებული სამივე სხვა ტიპისაგან. მისი სახურავი ორწახნაგოვანია. სახურავის მიხედვით იგი მართლაც ფშავეში გავრცელებული სახლის ერთ-ერთი ტიპის ანალოგიურია. თუმცა ისიც უნდა ითქვას, რომ სახურავის ორწახნაგოვანი სახეობა ხევსურეთშიც არის დამოწმებული და, როგორც წესი, გამოყენებულია ხატის ნაგებობაში.

სახლის ეს სახე ერთოვლიანია. გამოყენებულია საქონლისა და ადამიანის დროებით სადგომად და საქონლის მარაგის საცავად.

მსხვილფეხა მესაქონლეობის პირობებში, (რამდენადაც მეურნე ხევსურს არ შეეძლო იმდენი საკვები დაეკროვებინა ერთ ადგილზე, რომ ხანგრძლივ სამთარში საქონელს ყოფნოდა), იგი საქონლის მარაგს სხვადასხვა პუნქტებში ინახავდა როგორც ქორედ სახლში, ისე ფშაურ სახლში ან სახლებში, რომლებიც სოფლის გარეთ იყო აგებული. მას შემდეგ, რაც საქონელს საკვები ქორედ სახლში გამოეფლოდა, ხევსური საქონელს ფშაურ სახლში მიერეკებოდა და ერთი-ორი თვე იქ კვებავდა. ამ ხნის განმავლობაში საქონლის მომვლელიც ფშაურ სახლში ცხოვრობდა. შეძლებულ მეურნეებს ამგვარი სახლი 2-3 ჰქონდათ ხოლმე. მრავალრიცხოვანი საქონლის გამოკვება, საკვები მარაგის საჭიროების მიხედვით, რამდენიმე ასეთი პუნქტის არსებობას მოითხოვდა; ფშაურ სახლთან შეფარდებით - ეს სახლი შედარებით სახელდახელო ნაგებობა იყო, რომლის სხვენი ქორედი სახლის ჰერხოს დანიშნულებას ასრულებდა.

ქორედი სახლი სამსართულიანი ნაგებობაა. სამთვალისანი,

თავგაქრული, რომლის პირველ თვალს ხახლი ეწოდება, მეორე - ჭერხო, ხოლო მესამეს - კალო.

პირველ თვალში მოცემულია: ქარი პანი (ეხოსი), ეხო, ხენე, ხაცხენე, ხაქროხე, შინაქვერბით, დომელით, ნაწოლათი, შუკუშქებით, კულათი, ასაყართ, კეხით და სხვა. ეს სართული განკუთვნილია უმთავრესად ჯალაბობის საცხოვრებლად და საქონლის სადგომად. ჭერხოში წარმოდგენილია - ჭერხოს ქარი პანი, წინგარდა, ხალოგინე, ჭერხო, ყვერბი და სხვა. ეს სართული მამაკაცთა საცხოვრებელი, ადამიანთა და საქონლის საჭმელის მარაგის შესანახავი და ზაფხულში თჯახის სასაქმო სახლის ნაწილია.

მესამე სართულს აქვს მაღალი ბანი, ხადაც ზამთარში პურეულს ინახავენ და დაფარებული კალო, ხადაც პურეულს ავდრის დროს დახვევლებისაგან იცავენ, სამეურნეო იარაღებს ინახავენ და სხვა.

ქორედი ხახლი მეტნაკლებად შეფარდებულია ხევსურეთის აღპურ მეურნეობასთან: ერთ ჭერქვეშ მოცემულია ადამიანის და საქონლის (მსხვილფეხა) საცხოვრებელი და სადგომი, ასევე აქვეა მოცემული ადამიანისა და საქონლის საკვები მარაგის საცავი. ნაგებობის ეს ტიპი დამოწმებულია ფშავში, მთიულეთში.

განსხვავებით ფშავერი ხახლისა, ქორედი ხახლი მეარი ნაგებობაა, რომელსაც ხევსური მთელი წლის განმავლობაში იყენებს. ის გაბატონებული და დამახასიათებელი ნაგებობაა ხევსურეთისათვის.

მართლაც, ხევსურეთის აღპურ მეურნეობასთან შეფარდებით ქორედიანი ხახლი ისეთი კომპლექსური ნაგებობაა, რომელიც ერთ სახურავქვეშ ემსახურება როგორც ადამიანის, ისევე საქონლის საცხოვრებელ და მარაგის შენახვის ფუნქციას. ამ გარემოებას მცირე მნიშვნელობა როდი აქვს ხევსურეთის პირობებში, ხადაც ზამთარი 8-9 თვეს გრძელდება და ხადაც ღრმა ზამთრის გამო არის ისეთი თვეები, როდესაც საქონელს წელის დასაღვევადაც კი ვერ გამოირეკავენ საძროხედან. ამ პირობებში, საქონლის და ამდენადვე ადამიანის მარაგის, სხვა მოშორებული ნაგებობიდან ზიდვა (თუ მხედველობაში მივიღებთ, რომ აქ გადასაყვანი და გადასაზიდი საშუალებები პრიმიტიული სახისა იყო), შეუძლებელია. გარდა ამისა, იგი ეკონომიურია სამეურნეო მოთხოვნების დაკმაყოფილებისათვის - ერთი სახურავის ქვეშ სხვადასხვა დანიშნულების ნაგებობათა აგება ხარჯებს ამცირებს.

რომ ეს ასეა, დაგვარწმუნებს ქორედი ხახლის რაობის გათვალისწინება.

აქვე უნდა აღინიშნოს, რომ ხევსურული ქორედი ხახლი შეიცავს კულტურულ-ისტორიული თვალსაზრისით მნიშვნელოვან ელემენტებს, როგორცაა ეხო, ხენე, კულა, ჭერხო. სახელწოდება ქორედი ნაგებობისათვის განკუთვნილი, დამუშავებულია სვანურში ქორისა და გვხვდება თუშეთში რიტუალური ფერხულის ტერმინში ქორ-ბეღელა.

საქართველოს მოსახლეობის გარკვეული ნაწილი - ფშავლები, მოხვევები, თუშები, ხევსურები, მთიულეები, გუდამაყრელები უძველესი დროიდან აღუდებენ ღუდს¹, რომელიც თან ახლავს მთიულთა ცხოვრების მეტ-ნაკლებად მნიშვნელოვან მომენტებს.

მეორე მხრივ, როგორც საკულტო სასმელი მნიშვნელოვან როლს თამაშობს მათ რელიგიურ ცხოვრებაში.

ხევსურეთში სალუდე ჩვეულებრივად ხატის კომპლექსში შედის. მის ერთ-ერთ ძირითად ნაწილს შეადგენს. მართლაც, ხევსურული ხატის სამი ნაწილიდან ორი - დარბაზისა და საკოდეს სახითაა წარმოდგენილი, ხოლო მესამე - სალუდეა. სალუდეს კომპლექსში, გარდა საკუთრივ სალუდისა, აგრეთვე ივარაუდება ბეღელიც, სადაც სახატო მამულიდან მოწვეული და სახალხოდ განკუთვნილი ქერი ინახება. ბეღელიდან ქერი იხარჯება ღუდის დასაყენებლად ყოველი ხევსურული დღეობის წინ. ის დღესასწაული არ ჩაითვლება დღესასწაულად, თუ ღუდი არ მოიხარშა და მლოცვეებს არ მიეცა დასალევად მცირე თუ ბევრი. ამის გამო ხევსურები განსაკუთრებული მზრუნველობით, რიგი წესების დაცვითა და სათანადო ხელოვნებით აყენებენ ღუდს. ზოგიერთ შემთხვევაში სალუდე ცალკე ნაგებობაა სოფლის შუაგულში დგმული, რომელსაც სოფლის მოსახლეობა იყენებს საჭიროების მიხედვით. ამგვარი სალუდე სოფლის საერთო ძალებითაა აგებული. სალუდე ქვაბის დამზადება, სამშენებლო ქვისა თუ ხეცის მოზიდვა და აგება ხდება სოფლის ხარჯზე.

ჩვეულებრივ ხევსურულ სალუდეში წარმოდგენილია: სალუდე ქვაბი, კერა, ღატფა, კეტები, სარევი, ჩამა, მიღმოდმართა, ტარკოში და სხვა, რომელთა დანიშნულებაა ღუდის ხარშვისა და დაყენების პროცესში გამოყენება.

აქ შემოვიტანთ ღუდის ხარშვასა და დაყენებასთან დაკავშირებულ მასალას.

ღუდის დამზადება

ღუდის დუღების მთელი პროცესი ხევსურეთში შეიძლება სამ საფეხურად დავეოთ: 1) ფორის (ალაოს) დამზადება, 2) ტკბილისა და სისწვენის დუღება, 3) სისწვენის ფუება.

ხევსურეთში ღუდი ძველად ქერისაგან მზადდებოდა.

¹ „ღუდი, ქერის თაფლუჭი“ (საბა) - „თაფლუჭი რაღც სამთურალო შეიმზადების“... რამეთუ იყოს დიდ წინაშე უფლისა, და ღვინო და თაფლუჭი არა მხოვას და სულთა წმინდითა აღივსოს მიერჲუ დუდის მუცლო მისითაგან“ / ლუკა, 1,15 ტფ. 1911/. ღუდი საქართველოში უძველესი ტურმინებით აღინიშნება: ხევსურეთში - ღუდი, თუშეთში - ალუდი, სვანურში - ვორიაშ, ოსურში - ბაგანგ

ლუდის დასამზადებლად აარჩევენ კარგს ქერს. გაარჩევენ ძალდინ კარგად რომ არაფერი აერიოს – ქვა, მიწა და სხვა. ეს ქერი ინახება მშრალად გოდორში ან კიდობანში, რომ არ გათბეს და ცუდი გემო არ გამოიღოს. მერე, როცა დასჭირდებათ, და რამდენიც დასჭირდებათ, ამოიღებენ, არწყავენ საწყავით, (საწყავი – კასრი, რომელშიც ერთი ფუთი ქერი ჩადის). რამდენიც სჭირდება ჩაყრიან ბაღნისაგან დამზადებულ ტომრებში, და ჩადებენ ტომრებით წყალში, მდინარის პირზე, დაადებენ ზედ სიპს (თხელ ქვას) და დასტოვებენ ორ დღეს, მესამე დღეს ამოიღებენ წყლიდან, მიიტანენ სახლში. დაასუფთავენ ჭერხოში ერთ ადგილს და გაშლიან იქ ნახევარი არშინის სიმაღლეზე და დაადებენ ზედ ჩაღას. ჩაღაზე დააყრიან სიმძიმეებს: ხეებს, ფიცრებს და სხვა რამეს რომ „ჩაღახედ დავიდეს და სიმძიმე მიეცეს“, თუ თბილად იქნება მალე დაჯუჯილდება. დარჩება ის სამ დღესა ასე. მესამე დღეს ნახავენ, „თუ გამოსულია და ფესვებიც დაშვებული აქვს ქერს“ გაიტანენ და გაშლიან ფარდაგებზე თხლად მზეზე და გაახმობენ. ამას ქვიან ფორი ხევესურულად, ფშაველები აღაოს უძახიან. შემდეგ წაიღებენ და დაფქვავენ წისქვილში, ქატრიანად მსხვილად. მოიტანენ და შეინახავენ ნესტიან ადგილას კასრში. როცა დასჭირდებათ „ასწყვენ“ (არწყავენ), სამი წილი წყალი და ერთი ფქვილი ე.ი. მეოთხედი, აურევენ ერთმანეთში სარვეით (ხის ტარზე გაკეთებული თხელი რკინა) დაანთებენ ცეცხლს. ქვაბი აღუდდება, მოსჭრიან პატარა ჯოხს და ჩაუშვებენ ერთ პირში სახომად და ფსკერის სიმაღლეს ამ ჯოხზე დანიშნავენ. მანამდე აღუდებენ ამ ქვაბს, ვიდრე განსაზღვრული რაოდენობა არ აორთქლდება. აორთქლებას პრაქტიკულად ასე სცნობენ: მაგ. ექვს საწყავ ფქვილს და ოცდაოთხ საწყავ წყალს სჭირდება ერთი ხელის დადება სიმაღლის აორთქლება, მალ-მალე აზომებენ ფსკერის სიმაღლეს და აღებენ ხელს. ამის მიხედვით სცნობენ რამდენი აორთქლდა და დაიკლო მისმა სიმაღლემ. ერთი ხელის დადებაზე როცა აორთქლდება, მერე გასწორავენ თხის ბაღნისაგან დამზადებულ ტომარაში. აქ ყველა ხატთან, სადაც ლუდი იხარშება, გაკეთებულია დიდი ხისაგან საწნახელის მგავსი გრძელი გუჯა. ამას ჰქვია ღათბა. აღ. ოჩიაური ასე მიხსნის: ღათბა დგას ისეთ ალაგას სადაც იმის მადლა სახლის ხეებზე (კაჯებზე) დაეკიდება ტომრები, ხეზე გადაიყვანენ ორად მოკეცილ თოკს და ნაპირში იქნება გამოსკვნილი. ტომარას გაუყრიან პირებში ორ წხირს ერთიმეორის მოპირდაპირედ და იმ წხირებზე გადაიყვანენ ორად მოკეცილი საბლის ყუაებს და ტომრები სამი ან ოთხი დაეკიდება ასე ღათბას თავზე მწკრივად. აქვე აქვს სხვა ხელსაწყოებიც: კედები, რომლებიც ერთ პირზე წნელით არის ტომრის სიგანეზე გადაბმული. პირსაკრავები ორი თითოადლიანი ჯოხი შუა წელით ერთი მეორეზე გადაბმული, წნელისაგანვე გაკეთებული რგოლი, რომელსაც გლახას უძახიან. ნხუტი პატარა კასრი, რომელსაც



ერთი პირი მაღალი და წინ გადმოხრილი არის ტომარაში გადასახსნელად და პატარა ყური აქვს ხელით დასაჭერი, ჩამა ყურიანი ნსუტის ნახევრის ზომა პატარა კასრი, რომელსაც სათავეში აქვს ყური ხელში დასაჭერი და ამით ქვაბიდან ამოიღებენ ტკბილს (მოხარშულ ფქვილს და წყალს ტკბილი ქვიან), ჩაასხამენ ნსუტში და ნსუტიდან დაკიდებულ ტომარაში გადაასხამენ, ტომარაში ფქვილი იღუქება და წვენი გამოდის და გაწურული ტკბილი ნადის ღათბაში, ამას სვამენ კიდევ, კარგი ტკბილი დასაღვვია. ტომრები რომ აივსება აღროვებენ რომ გაიწუროს და დანაკლულდეს. (ტომარა რამდენიც დასჭირდება ეს წინასწარ იციან ფქვილის მიხედვით, დანაკლულდება და მოუჭერენ პირზე პირსაკრავებით. მაღ-მაღუ ჩამოუნაცვლებენ პირსაკრავებს და როცა დაბლა დაიწვეს, კედებით მოუჭირებენ. კედებს მოახვევენ პირსმოკრულ ტომარას შუა წელზე, კედებს პირები გრძელი აქვს და გაბმული ერთ პირზე მოკლედ არის, ერთი კაცი კედებს მოსწვეს ტომარაზე შემოჭირებულ ერთი-მეორისავე და მეორე კაცი გლახას ჩამოაცვამს და გლახა დაიჭერს მოჭერილ კეტებს. ამას რამდენიმეჯერ გაიმეორებენ და გაიწურება ტომრები, ტომრებს რომ გასწურავენ და მოხარშული ფქვილი დარჩება, ამას ქვიან ხოტი. ხოტს ხმარობენ ძაღლების საჭმელად ან მწვეკელი ძროხისათვის, ტომრებს წაიღებენ შინ და გააშრობენ.

იმ ვარაუდით, თუ რამდენი უნდა დადგეს ღუდი, გადაიღებენ ისევ ქვაბში, ეს არის ასაორთქლები, ხისწვენი. უნდა აორთქლდეს ერთი გაშლილი ხელის სიმაღლეზე. მერე ჩაასხამენ ტკბილს, დააყრიან სვესაც აწვეით იმდენს, რამდენიც იყო ფქვილი. სვე ხვესურეთში არ არის. სვეს მოსატანად ერთად მოიყრიან თავს და შემოდგომაზე, როცა სვე შემოსულია (სვე ერთგვარი მცენარეა, აქვს ყვავილი) მოკრეფავენ, ჩახტრიან ტარიანად უი. ღეროიანად, ხანჯლით დაკაფავენ, დააგროვებენ ერთგან, დახურავენ, რომ გახურდეს, მესამე დღეს გაშლიან და გაახშობენ მზეზე, რამდენიც მეტი გახურებულია და შემოსულია სვე, ან კიდევ მეტი ყვავილიანია, იმდენი ძალიანია. მერე წაყრიან მეშოკებში, აკიდებენ ცხენებს და მოაქვს სახელში. აქ მას მშრალად ინახავენ.

სვესა და ტკბილს ერთი-მეორეში გაურევენ, იმდენს, რომ დაიკლოს. შემდეგ გადმოიტანენ ქვაბებში და მიაქვთ იმ ოჯახში ვინც დაამზადა. იქ ჩაასხამენ დიდ ქვაბებში და გაცივებაამდის აცდიან. ამ დროს აკეთებენ საფუარს შემდეგნაირად: ჩაასხამენ თბილ ხისწვენს ხის კასრში და ჩააგდებენ შიგ ჩალაზე გაკრულ ჭიჭხს. (როცა იფუკლებს, კოდს გახსნიან. ღუდი თავზე მოიდგამს ორი ან სამი ვერშოკის სიმაღლეზე სქელ ქავს, მას ამოიღებენ, გააკრავენ ჩალაზე და ინახავენ შემდეგი ღუდის ასაფუებლად). ჭიჭხს რომ ჩააგდებენ კასრში, კასრს თბილ ადგილას დასდგამენ და აფარებენ პირზე. ხისწვენი ისე აფუვდება, რომ ქაფი სულ მაღლა წამოვა. ქაფის

მოხდის შემდეგ იხმარება დასა-
ლევად.

ამრიგად, სახ-
მარი იარაღია:
სალუდე ქვაბი,
ნხუტა, რომლი-
თაც აირწყვეა
ქერი და ფქვი-
ლი. სარევი -
გათლილი ჯო-
ხი, ჩამა, რომ-
ლითაც ქვაბი-
დან ამოიღებენ
ნაღულს და ტომ-
რებში დაკი-



ლუღის ხარშვა. სოფ. ქუმელაურთა

დებენ. მოსაჭიკები და გირკლები, თავზე მოუჭკერენ ტომარას
და ლატფაში ჩაიწურება. ეს იქნება ტკბილი. რაც ტომარაში
დარჩება, ეწოდება ხოტი - აჭმევენ ძაღლს.

ეს იყო ლუღის ხარშვის პირველი საფეხური. მეორე საფეხურზე
ტკბილს ჩაასხამენ ქვაბში, დააყრიან სვეს, ერთი დღის დუღილის
შემდეგ იქნება სვის წვენი. ჩაისხამენ კოდში და ჩაურევენ საფუარს.
იფუილებს, კოდს დაახურავენ ხაღინას ან თბილად რამეს და
დააცლიან ერთ კვირას.

მოიყვანენ მეკოდეს, მცოდნე კაცს, ლუდი მოიდგამს ჭიჭს - ქაფს.
მეკოდე ჭიჭს მოხდის და ლუღს კონხით ამოიღებს. შემდეგ მოიყვანენ
ხუცესს და დააკურთხინებენ.

ლუღს სვამენ თასებით: ფანცკალა, ოთხეურიანი, სურე-
ბი, საყენო-ფეხებთან თასი ხახმატში - ბატონ-ყეენი.

„ა ლუღის“ ხარშვა თუშეთში

ს. გუდანთა

„ქერს ჩაყრიან წყალში, ორ დღეს იქნება, მესამე დღეს ამოიღებენ
და დაჰყრიან სადმე, ზევიდან დაჰხურავენ, რომ ჩახურდეს. ორ დღეს
ასე იქნება, მემრე მხეხე გაშლიან გასაშრობად. მემრე წისკვილში
დაჰფორავენ, ე.ი. ფერფლს გააცლიან. ფორს ჩაჰყრიან ქვაბში. ჯერ
წყალს ჩაასხამენ სამ წილს, მეოთხე წილი ფორი დაეყრება. ცეცხლს
მისცემენ. რომ აღუდღება კარგად მერე ცეცხლს გამოუკეთებენ. დარკო
წვენი ზევით წამოვა. დარკოს გადაიღებენ კოდში. ჭოტი ძირს
დარჩება. გადაიღებენ ტომარაში და საყელათი (წნელებიანი) და
სამაჭირებით (მოსაჭერი) ჭოტს გასწურავენ. დარჩენილ ჭოტს

საქონელს ატყევენ. თუ გაჭირდა და შიმშილობაა, შეიძლება ადამიანმა ცუდს ღამოს. დარკოს ჩაახამენ ისევე ქვაბში, ჩაჰყრიან სვეს, შეუკეთებენ ცეცხლს, იდულებს. უნდა დაიშროს ერთ მტკაველზე ხარშვაში. როცა გაცივდება გადაიღებენ კოდში, მემრე მისცემენ დედას - ზევით მოხილი ქაფივით თხლეს, რომ გაფუფღეს. ასე რჩება ერთ კვირას. უნდა იდუღოს მაჭარივით. მემრე დაღვერდება (დაწვერდება), თხლეს მოჰხდინ და დაკლევინ“.

ს. ფარსმა

„ქერს კოდში ჩაჰყრიან და ზედ წყალს ჩაახამენ და სამ დღეს დასტოვებენ. მემრე ამოიღებენ. წყალი გავა და ეგრე დაჰყრიან სამ



ლუდის ხარშვა. სოფ. ქუმელაურთა

დღეს და ზედ დააფარებენ ტოლიკას (ფარდაგს), ფლასს. ჩაჭურდება, დაჯეჯილდება, ასე ორ-სამ დღეს. მემრე შეაქუნებენ ერთ ალაგას. დარჩება ასე ორ-სამ დღეს, მემრე გაიტანენ გასაშრობად. რო გაჭმება დარიჯინავენ - ფერფლს გაანიავებენ, მემრე

წისქვილში დაიფქვის, დაიროშება. ამ დაროშილს ეწოდება ფორი, ალაო.

15 ლიტრა ფორი უნდა, დანარჩენი წყალი, ქვაბის ავსებამდე, - 30 ჩაფამდე. შეუკეთებენ, აადულებენ. უნდა ჩაიხარშოს ციდამდე. პირველად ამოაშრობენ ხოლმე და მემრე ასხამენ. მემრე გამოუკეთებენ. კოტი, ალაო დაბლა წავა, დაჯდება, წვენი მაღლა წამოვა, წვენს ამოიღებენ კედში. კოტს ხაკებში ჩაჰყრიან და სწურავენ. წვერს, წვენს ჰქვიან დარკო, დარკოს ისევე ქვაბში მოაქცევენ, შიგ სვეს ჩაჰყრიან 4 ლიტრას. მოიხარშება ერთ მტკაველზე. მემრე გამოუკეთებენ და დილამდე დააგდებენ, გააცივებენ. ამას ზისწვენი ჰქვიან. დილაზე არყის ხარფუში გაიწურება. ზის წვენს წაიღებენ საფუარში, ჩაახამენ ქვაბებში, ხონებში, ურევენ დილიდან მზის ჩასვლამდე, რომ შინ ორთქლი არ დარჩეს, თორემ დამჟავდება. ასე გააცივებენ, გაცივებულს



მოაქცევენ კოდში. შიგ ჩაუშვებენ ასაყუოს. ასაყუო წარმოადგენს თხლისა და ზის წვენი ნარევეს ერთ კოლჩაიფას (3-4 ხელადა). დაიხურება გრილად (თბილად დამკავდება). მესამე დღეზე ადუღდება. მესამე დღეს დაბლა დაიწვეს, ასე იქნება ხუთ-ექვს დღეს. მაშინ ზევიდან თხლეს მოიგდებს. დალევის წინა დღეს მოხდიან თხლეს. შემდეგ დაილევა (კოდში ერთ კვირას არის) ძირშიც ღექს (აღაოს) დაიგდებს.

სახმარი იარაღი: მოსარევი - ჯოჯო, სალუდე, ცეცხლის კეტი (ცეცხლფარეში) - ფხინა, ტარკოშა. ჭოჭო, გუჯა, მუხრუჭი, საჭიროა, ღომელო“.

ღუღის ხარშვა ქსნის ხეობაში

ს. მონასტერი

„აიღებენ ქერის 8 ჩანეხს = 4ფუთს. ის წყალში დაღებება 3 დღეს. შემდეგ გაშლიან საფენზე, ფქქვეშ ფურნეში, მზეზე. გაშრობილს დაეფარება თფილად (გასალიებლად), რომ დიღო გამოიღოს. ამას დასჭირდება სამი-ოთხი დღე. გაიფშენება ხელით, როდესაც გაშრება, 6 დღე, გახმობას უნდა, შემდეგ დაიფქვება წყლის წისქვილზე. წისქვილი უნდა დაეაყენოთ, აუწიოთ რომ სხვილად დაფქვას.

დაფქვილს აღაოს ჩაყრიან ქვაბში (ქვაბი 14 ჩანეხიანი = 7 ვედროიანი, მკალავები აკეთებენ), დაასხამენ წყალს 14 ჩანეხს, ნიჩბით სარეველათი აურევენ, ერთი დღე და დამე ყოფა ღუღილი ქვაბში. შემდეგ დაიწურება ჩალაჩადებულ გოდორში: წინ-წინ ამოიღებენ ქვაბიდან, ვარცლში ჩასწურავენ. „ტკბილი“ ჩადის ქვაბში. ღუღილის დროს სისქე-სითხის შემოწმება ხდება ნიჩბით: თუ ზომიური სისქე აქვს, ნიჩაბი დადგება სწორედ, არ გადაიხრება-გადმოიხრება. გაწურვის დროს დარჩენილს ეწოდება ნაქაჯი, რაც ღორების საჭმელად მიდის.

შემდეგ სუკა ქვაბში ჩაასხამენ და ცეცელზე შესდგამენ. თუ ქვაბი „ტკბილმა“ არ გააესო, წყლით შეავსებენ. მაშინვე უნდა შეურიონ სვია. დუღებაში „ტკბილმა“ ქვაბში უნდა დაიკლოს 4 ვერშოკი. შემდეგ ჩამოიღებენ და გააცივებენ, გააგრილებენ ისე, რომ გრილად დაასველოს ხელის ძარღვი. გადაიღებენ დიდ ქვაბში და დედას უხამენ. დედა არის აღაო (ძველი), მას შეურევენ ცოტათი ახალ აღაოს, რომ დათბეს და ადუღდეს.

ერთ ქვაბს ერთი ჯამი დედა ყოფა. ქვაბზე შედგმული ერთი-ანუ ორი დღედაღამე უნდა იდგას ცეცხლზე. თუ სვია მაღლა წამოვიდა და ქვაბის სახურავს მოედო, კარგია, „ღუღს დუღება კარგი აქვს“ იტყვიან.

ადუღების შემდეგ საცერში უნდა დაწურონ: ჯიხვებით და სირჩებით“.

ს. დადინეთი (ხადილაანთ უბანი)

ხადილაანთ უბანი

„წყალში დავასველებთ 2-3 დღეს ქერს. შემდეგ გავშლით და თფილად დავაფარებთ. გალივდება 3-4 დღეში. მზეზე გაშლილს 4 დღეს დავაშრობთ, ან ფურნეში. დაფუქვავთ მსხვილად წისქვილში. შემდეგ ქობებში ჩავეყრიოთ, წყალს ჩავესხამთ, ერთი დამე იდგება, დილით ცეცხლს შევუკეთებთ, 5 საათი უნდა იდუღოს და დაიკლოს, ერთი ციდა წყალი უნდა დარჩეს. შემდეგ გამოუქრობთ ცეცხლს.

ვარცლზე კალათებით გავწურავთ, დადგება ტკბილი. რაც კალათში დარჩება, ღორს ვაჭმევთ.

შემდეგ ისევ შევკიდებთ ცეცხლზე, შევეურევთ სვიას 2-2,5 მათარას გადავიღებთ ქობებში, გადავაციებთ. ნახევარი დღე ეყოფა. შემდეგ ერთ ქობში მოვაქცევთ ყველას და უზამთ დედას. დედა არის ლუდის დანადგული თხლე, მას მივემატებთ ფქვილს, გავაკრავთ ფიცარზე და ვაშრობთ მზეზე. შემდეგ მოვხეტავთ, დავაღბობთ თბილ წყალში და ისე ვხმარობთ.

ეს ყველა რო დუდდება ლუდია“.

ლუდის (ბაგანე) ხარშვა ოსებში

სოფ. პატარა ტუსურები

„ქერისა ვიცით ლუდი. ჯერ წყალში ჩავეყროთ ქერი. ორი დღე ამოვიღოთ წყლიდან, გავშალოთ თბილად ჩრდილში, ზედაც დავაფაროთ ტომრები. გამოვა ალაო (ხად) დავეყრიოთ ჭილობზე, მზეზე ვაშრობთ და ვფუქვავთ. ჩავეყრიოთ ქვებში და მოვხარშავთ. კარგს ამოვიღებთ გოდრებში. დარჩება წაღ (იმას ხარებს ვაჭმევთ) გოდრით გაწურულ წვენს (მარაგ) ვადუღებთ სვიასთან (ხომალარ), 1-2 საათს შემდეგ საცერში გავწურავთ. 1-2 დღეში დაიდუღებს“.

1948 წ.



1927 წელს მუხეუმში მომზადდა და განხორციელდა ხევსურეთის ეთნოგრაფიული ექსკურსია, რომელშიც წევრებად შედიოდნენ: გიორგი ნიორაძე - გერმანიიდან ჩამოსული, ადრე მოსკოვის უნივერსიტეტის კურსდამთავრებული, იოსებ შარღეშანი - მხატვარი, პროფესორი, თბილისის სამხატვრო აკადემიის წევრი, ადრე რუსული მუხეუმის ეთნოგრაფიული განყოფილების თანამშრომელი, დავით ციციშვილი - კუსტარული მუხეუმის ყოფილი თანამშრომელი და მე.

მაშინ შესწავლილ იქნა ხევსურული ნაგებობანი. ექსკურსიამ ხევსურეთში დაჰყო ერთ თვეს და ბარისახოს გზით თბილისში დაბრუნდა, მე კი ერთხანს კიდევ დავრჩი. ვინახულე არხოტის ხამი სოფელი და ყაზბეგში ჩავედი. სოფელი ჯუთა ეთნოგრაფიულად ძალზედ საინტერესოდ მეჩვენა. შესანიშნავი უღაიო მყავდა და გზაში დადო ბალიაური, მწერალი-ბელეტრისტი მახლდა. (იმ დროს არხოტს თავს აფარებდა თომა ბალიაური, რომელიც ახალ წყობას ვერ შერიგებოდა და მთავრობას ოპოზიციაში ედგა).

ფაქტია, რომ მოწინავე პროგრესულ პირთა ბუდე არხოტში შეიქმნა. ცნობილი არიან ინტელექტუბი არხოტიდან: ალექსი ონიაური (მწერალი მხარეთმცოდნე), ლადო ბალიაური, გიორგი ონიაური [ცნობილ მხატვარი, მოქანდაკე] ირაკლი ონიაური (ცნობილი მხატვარი, ქართული ჭედური ხელოვნების ამადორძინებელი), თინათ ონიაური - ეთნოგრაფი (ისტორიის მეცნიერებათა დოქტორი, პროფესორი), ერასტი ბალიაური (ექიმი), ნათელა ბალიაური (მხარეთმცოდნე), მელანო ბალიაური (მხარეთმცოდნე) და სხვა. შეიძლება ამას ხელს უწყობდა არხოტის სიახლოვე ყაზბეგთან და კავკავთან.

1927 წლის ექსპედიციის დროს გამოძიხნდნენ ხევსური მეგობრები ბარისახოდან, შატლიდან, არხოტიდან, რომელთანაც გულახდილი საუბარი მქონდა ხელმე. სოგი მათგანი, უნდა ითქვას, მეტისმეტად ჩამორჩენილად მსჯელობდა. მაგალითად, ხევსურეთში გზის გაყვანის წინააღმდეგნი იყვნენ: „გზა რომ გამოვა, მას ჩეკა მოყვება, და

* შენიშვნა: გ. ნიტაიამ პირველი გახვლა ხევსურეთში განახორციელა 1927 წ. ეს გახლდათ ჯერ კიდევ ტრადიციული, მამა-პაპური ადამ-წახების დამცველი, ქვამდალი ხევსურეთი. ისინი ბარის მკვიდრებს აღმაცვრად უწერებდნენ, ქალაქად ჩაცმული ქალების დანახვაზე იფურთხებოდნენ და წვევლა-კრულვით აცილებდნენ, აბუნად ივლებდნენ უცხო მგზავრებს. ამას ემატებოდა ხევსურეთზე მანამდე არსებული არასწორი შეხედულება, მონაგონი და მონაქორი, რაც აფრთხოდა ხევსურეთის ნახვის მსურველებს. ექსკურსიაში მონაწილეობდნენ: გ. ნიტაია, ი. შარღეშანი და დ. ციციშვილი. მარშრუტი: არხოტის ხეობა, პირაქეთი ხევსურეთი

მეორე გახვლა განხორციელდა 1929 წ. მონაწილეობდნენ: ვ. ბარდაყვლიძე და სტუდენტთა ჯგუფი. ექსპედიციის მთავარი მიზანი იყო ხევსურეთის გამოფენის მოსაწილებად სამუხეუმო ექსპონატების შეგროვება. (თ.ც.)

ხევსურეთი თავისუფლებას დაკარგავსო“. რევოლუციის პირველ წლებში, ამ პერიოდში მოღერი ანტირელიგიური პროპაგანდის



სოფ. ხახაბო

გავლენით, მათ, კავკასიაში მართლმადიდებელი სარწმუნოების გამაურცკელებელი საზოგადოების მიერ აგებული ქრისტიანული ეკლესიები გაძარცვეს და კარფანჯრები დაიტაცეს. ორი წლის შემდეგ, უფრო ზუსტად 1929 წლის ზაფხულში, კვლავ შედგა

ეთნოგრაფიული ექსპედიცია ხევსურეთში. ექსპედიციის შემადგენლობაში შედიოდნენ ვერა ბარდაველიძე, სტუდენტები, საშუალო სკოლის უფროსკლასელი, მოწაფე გიორგი (ჟორა) ჩიტაია და მე.

ვეწვიეთ სოფ. ბარისახოს. ამ დროს ხევსურეთში გზის გაყვანა დაწყებული იყო. თვით ბარისახოში შენდებოდა საავადმყოფოს შენობა. იქვე იდგა ორთვალისანი შენობა: ერთში კოოპერატიული საჯარო იყო მოთავსებული, მეორეში - სოფლის აღმასკომი. განზრახული იყო სკოლა-ინტერნატის და სასტუმროს აგება. 1922 წელს ხევსურეთში, კერძოდ ს. ბარისახოში განდა პირველი ბორბლიანი ტრანსპორტი, ტაქსი, რომელსაც ცხენი უზიდებოდა. იგი ემსახურებოდა საავადმყოფოს მშენებლობას, ბარისახოს ჭალიდან ქვიშასა და ქვას უზიდებოდნენ.

ხევსურეთში ასული ანტირელიგიური პროპაგანდისტები ოფიციალური ქრისტიანული ეკლესიისა და მღვდლების წინააღმდეგ ქადაგებდნენ. იქ ისინი სრულ თანაგრძნობას პოულობდნენ და თბილისში ემაყოფილი ბრუნდებოდნენ: ხევსურები ათეისტები გახდნენო. სინამდვილეში კი ხევსურეთში მტკიცედ იყო ფეხმოკიდებული მამა-პაპური, წარმართულ-ქრისტიანული რელიგია, რომლისთვისაც ხევსურები დიდ მსხვერპლს იღებდნენ საკლავისა თუ სხვა შესაწირის სახით. ახალი მთავრობა ხშირად შეცდომებს უშვებდა ხევსურების მიმართ. მაგალითად, ხევსურებს შეაწერეს რამდენიმე ტონა ღორის ხორცი, მაშინ როცა ისინი მელორეობას არ მისდევდნენ და ღორის ხორცს საერთოდ არ ეკარებოდნენ.

ჩვენს ექსპედიციას დასაწყისშივე მარცხი მოუვიდა ამ დროს.

მუხეუმის ეთნოგრაფიული განყოფილება ხევსურეთის ეთნოგრაფიული გამოფენისათვის ემზადებოდა. კოლექციებში არ აღმოჩნდა ხევსურული დროშები, რომლებიც, როგორც ვიცოდით, 1911 წელს

იყო ადგილზე შექმნილი. რაღაც არ უნდა დაგვედომოდანა ექსპონატი უნდა შეგვეძინა. ისიც კარგად ვიცოდით, თუ რა ძეგლი იქნებოდა ასეთი რელიქვიის მოპოვება. ამ საკითხის მოსაგვარებლად დახმარების მიზნით 1927წ. მიემართეთ საქ. ცაკის დეპუტატს ხევსურეთიდან ა. არაბულს. მან უარის თქმა ვერ იკადრა და ჩვენი გაცრეუბა მოინდომა. მიგვასწავლა მოწმავის ხატზე: იქაური ხევისბერი გაწყობილ დროშას მოგიტანთო. წავედით ვერა და მე სოფ. მოწმავოში. სოფელი სადღესასწაულოდ ემზადებოდა. ვერა სოფელში დარჩა, მე კი ხატზე ავედი, გორაზე, აქ სადღესასწაულოდ ლუღს ამზადებდნენ. უამრავი ხალხი ირეოდა. ხევისბერიც აქ იყო. ერთიც ვნახოთ, მცირე საუბრის შემდეგ ანახლად გაწყობილი დროშა გადმომცა. ჩემს სიხარულს საზღვარი არ ჰქონდა: დავიდევი დროშა მხარზე და ძირს, სოფლისაკენ დავეშვი.

ნახევარი გზაც არ მქონდა გავლილი, რომ ტყიდან ახალგაზრდა, წითური სახის ვაჟი გამოხტა, რომელსაც წელზე უზარმაზარი სარტყელი ერტყა. მომვარდა, დროშის ტარს ეცა და მოხიდა. უცბად დავიბენი, ვერ გავიგე, რა სურდა იმ ყმაწვილს. ზემოდან, ხატიდან ხმა შემომესმა, „გივარგი დაანებე, დაანებე დროშაო“. ვიფიქრე, ალბათ ისევე დამიბრუნებენ მეთქი, ახალგაზრდამ დროშა ტყისკენ გააქანა. ავბრუნდი ხატში და რა მესმის ხევისბურისგან: „ჩვენ კი მოგეცით, მაგრამ ხატმა არ ინება და მის მიერ დაჭერილი ყმა გამოგზავნაო“. ყველაფერს მივხვდი, მაგრამ რა გაეწყობოდა – წამოვედით ბარისახოში ხელცარიელები.

მართალია, ამ მოგზაურობის დროს მაინც შევძელით დროშის შექმნა, მაგრამ ეს მოხდა სხვა გზით და სხვა საშუალებებით.

ნაყოფიერად ვმუშაობდით. ძალზე გვიწყობდნენ ხელს ჩვენი ძველი ხევსური მეგობრები. უნდა ითქვას, რომ თუ ხევსური მოგენდო, არაფერს დაიშურებს და ყოველმხრივ დაგეხმარება. ექსპედიციის დროს არ გვაკლდა მცოდნე და კარგი მთხრობელები. ეთნოგრაფისათვის ველზე მუშაობის დროს მთხრობელთან კეთილგანწყობილების შექმნა, საერთო ენის გამონახვა უპირველესი მოთხოვნილებაა, რასაც ყველა ეთნოგრაფი



ხევსური ქალები. 1929 წ.

როდი ახერხებს. ამას სჭირდება თავისებური მიდგომა და ინტუიცი. წინააღმდეგ შემთხვევაში მოხრობელი ფრთხება, ბუნებრივი განსწორების ბილებიდან გამოდის და ტყუილსა და მართალს ერთმანეთში ურევს. ჩვენი მოხრობელები გვეუბნებოდნენ, ღვინვრადელები იყვნენ ჩამოსულები და სულ ტყუილები ჩავაწვინეთო.

როგორც აღვნიშნე, მე ვმუშაობდი მატყრიალური კულტურის შესწავლის ხაზით, ვერა ბარდაველიძე კი - სულიერისა.

იმ დროს ხევსურეთში გამოირიცხული იყო, რომ ხევსური ქალი ჯვარხატებს ახლოს მიკარებოდა. თუ მასზე გზა გადიოდა, შემოვლით უნდა გაევიღო.

ხატში ქალთაგან ერთადერთი ხანდაშმული ქალი დაიშვებოდა დღესასწაულებისას დიასახლისად, პურის გამოსაცხობად.

ვერა ბარდაველიძე ამ წესს არ ემორჩილებოდა. მკვლევარის ჟინით აღტყინებული შედიოდა ჯვარხატებში და აღწერაზე მუშაობდა. სოფ. ადგილას ეს ხევსურებისაგან უნუმრად ხერხდებოდა, მაგრამ ვ. ბარდაველიძის გამბედაობასა და ჟინს ბოლოს უსიამოვნება მოჰყვა.

ერთ დღეს სამუშაოდ ავედით გუდანში, ხევსურების რელიგიურ ცენტრში. მივაშურეთ ქვეხატს. ცხენებთან ჟორა ჩიტაია დატოვებულ და ხატის შენობაში დავიწვეთ მუშაობა. ამ დროს სოფელში კაცის ჭაჭანება არ იყო. გვეგონა, ვერავინ შეგვამჩნევდა და გულდაჯერებით ვმუშაობდით.

თურმე, როგორც შემდგომში გამოირკვა, მთელი სოფელი ხატის



ხევსური ბავშვები. 1929 წ.

უანის სამკაღში იყო გაკრფვილი და იქიდან გვითვალთვალდებდნენ.

ჩვენ მუშაობა მოვათავკეთ, ცხენებზე შევსხედით და სანეს გადასავალით უკანხადუსკენ გავუშურეთ. გზად მიტოვებული ხატის ნაგებობა შეგვხვდა, რომელშიც აღმოჩნდა სოფიერთი უნიკალური ატრი-

ბუტი: დროშის ტარები, ბუშტი, შუბი, ჯვრები, ხევისბერის ინსიგნიები. ძალზე დაგვეჩანა ამ განძს პატრონი რომ არ გააჩნდა და დადუჟვა მოვლოდა. გადავწვევით ერთ-ერთი ინსიგნიის წამოდება. ინსიგნია (ვერცხლის ჯვარი თავისი ძეწკვით) ვერამ (ბარდაველიძემ) ბამბაში გაახვია, ბინტი შემოაკრა და ჩანთაში ჩაიდო.

უკანხადუში მუშაობა არანაკლებ ნაყოფიერი გამოდგა.

ამის შემდეგ ვი-
შოვეთ ორი გამყო-
ლი, ვიქირავეთ ცხე-
ნები და დავიწყოთ
მზადება შატილში
გადასვლისათვის.
გამყოლთაგან ერთი
ჩვენი კარგი ნაცნობი
აღმოჩნდა, ნიჭიერი
სახალხო მგოსანი.
მისგან უამრავი ფოლ-
კლორული მასალა
ჩავიწერეთ.



აკანთან

ამათ თურმე ჩვენი
გამარცხვა გადაუწე-
ვეტიათ. ეს ამბავი
სოფელს გაუგია. გამ-
გზავრების დღეს, დი-
ლით, კარს მოგვადგა
სოფლის თავკაცი,
უმაღლე შეჰყარა სო-

ფელი და ჩვენი თანდასწრებით შესანიშნავი სიტყვით მიმართა:
„სოფელი ერთი პირია, მისი პირისდამრღვევი მოღალატეა. ვინც სო-
ფელს შეურაცხეფოს, სასჯელის ღირსიაო“ და ისეთი სიტყვებით
შერისხა სოფლის მოღალატე, რომ ტანში ურუანტელმა დაგვიარა.

მოგზაურობამ მშვიდად ჩაიარა. ჩავედით შატილში. მისასვლელში
ქანუს განთქმული ციხე ვნახეთ. თვით შატილიც კლდეზე აგებული
სახლ-კოშკებით ერთ მთლიან ანსამბლად აღიქმება. იშვიათი სიღამაზის
სილუეტია: სოფელში მისასვლელი კარიბჭე, აღმართ-აღმართ მიმავალი
მიხვეულ-მოხვეული გზები, კოშკები. ასეთს ცაში ატყორცნილ
ნაგებობებს იშვიათად თუ ნახავს კაცი, სოფლის გარშემო ჯვარ-
ხატებია ბორცვზე აშენებული. ცალკე ნაგებობაა საფიხენო, სადაც
სოფელი იკრიბება სჯა-ბაასისათვის სოფლის საჭირვარამო
საკითხებზე ან ხელსაქმეზე: ტყვია-წამლის დასამზადებლად, სოფლის
სტუმრების მისაღებად და სხვა.

ჩვენი ჩასვლისას სოფელი სადღესასწაულოდ ემზადებოდა.
მოელოდნენ ხევსურეთის სხვა სოფლებიდან და ბარიდან მომავალ
სტუმრებს. სტუმრებს ვამბობ, თორემ მათი უმეტესობა შატილიდან
გასული ან გათხოვილი პირი გახლდათ, რომელთა საგვარეულო
სალოცავი შატილში იყო.

შატილიონები დიდი პატივით შეგვხვდნენ, მოგვათავსეს კოშკურა
სახლში, რომლის სარკმლიდან არაგვის ხეობა კარგად ჩანდა.
მიგვიწვიეს ხატში, სადაც გავეცანი ღუდის ღუდების ტექნოლოგიას
და მასთან დაკავშირებულ რელიგიურ რიტუალს, შევისწავლეთ ხატში



არყის გამოხდა

წარმოებული დესასწაულო წესები. მოკლე ხანში შატილიონების სიმპათია და სიყვარული დავიმსახურეთ. გადავწყვიტეთ ჩვენთვის შექმნილი სასარგებლო სიტუაციით მაქსიმალურად გვესარგებლა.

მენშევიკების დროს შატილში ერთხანს თავს აფარებდნენ ჩრდილო კავკასიიდან გადმოსული ფილიპე მახარაძე და სერგო ორჯონიკიძე. მათ

აქ მეგობრები გაიჩინეს. სხვათაშორის მათ მეგობრობდა ერთ-ერთი აქაური ხევისბერი აკა ჭინჭარაული. ჩვენ მას მივართვით ფილიპე მახარაძის (ჩვენი დაწერილი) წერილი, რომელშიც თხოვნა იყო, დახმარებოდა ექსპედიციას ხევსურული დროშისა და ხატის თასების შექმნაში. ფ. მახარაძის პატივისცემით ბერი დახმარებას დაგვიპირდა.

მოგეხსენებათ, რომ ხატში შეწირული ნივთები შემწირველის სახელზეა განპირობებული. მათი გამოწირვა არა მარტო შემწირველის, არამედ მთელი გვარისათვის ხატის წინაშე დიდი დანაშაულია. ასევეა დროშისა და მისი ატრიბუტების მიმართ, ჯვარ-ხატებში შეწირული საგნების, მით უფრო დროშის გამოწირვა შეუძლებელი უნდა ყოფილიყო.

აკა ჭინჭარაული ჯერ ხატის ხელოსნებს დაეთათბირა, შემდეგ მოიწვია სოფლის ყრილობა, რომელზეც ჩვენც მიგვიწვია. მე მოვახსენე ყრილობას, რომ მუზეუმი ამზადებდა ხევსურეთის გამოფენას, სადაც წარმოდგენილი იქნებოდა ხევსურეთის ყოფისა და კულტურის დამახასიათებელი ექსპონატები, რომ ამ გამოფენას დიდადლი მნახველი ეყოლებოდა, შინაური თუ უცხო. იქვე დავძინე, რომ ყოველად შეუძლებელი იყო გამოფენაზე დროშა და თასები არ ყოფილიყო ექსპონირებული. ვესაუბრებოდი მათ მუზეუმის დანიშნულებაზე და აღვნიშნავდი, რომ მუზეუმი ის ნაგებობაა, სადაც საუკუნოდ ინახება ხალხური შემოქმედების ნიმუშები. ასევე დაცული, მოვლილი და ექსპონირებული იქნებოდა ხევსურული დროშა, რომელსაც ნახავდა და გაეცნობოდა ახალი და ახალი თაობა, მათ შორის იქნებოდა

დროშის შემწირველი გვარის ჩამომავლები. ყრილობას იხილავდა გავუზიარე, რომ ერთი ხევსურული დროშა ექსპონირებული იყო ლენინგრადის ეთნოგრაფიულ მუზეუმში და ყოველად დაუშვებელი იყო, ასეთი დროშის არქონება თბილისის მუზეუმისათვის, საქართველოს მუზეუმისათვის.

გაიმართა მსჯელობა. ერთნი დიდი ყოყმანით თანახმანი იყვნენ დაეთმოთ დროშა, სხვები კი კატეგორიულად წინააღმდეგნი იყვნენ: ხატი შემოგვიწერება და დაგვრისხავსო. ზოგი იმასაც ამბობდა: ამ საგნებით ქალაქელები ხევსურებს დაგვცინებენ და მასხრად ავგივლებენო.

ჩემს მეორე გამოსვლაში ყურადღება იმაზე გავამახვილე, რომ ხევსურული დროშა მუზეუმში დიდ პატივში იქნებოდა. მას საუკუნეების მანძილზე დაიცავდნენ და მოუვლიდნენ. ვილაპარაკე იმაზეც, თუ მოუვლელობით და დაუცველობით როგორ ნადგურდებოდა ჯვარ-ხატების განძი. გამოვიყენე ხახმატის მაგალითი. 1927 წელს ხახმატში ყოფნის დროს ხატის მსახურებმა მიჩვენეს ხატის განძი და მითხრეს, სულ ეს არისო. მე ეს არ დავიჯერე, რადგან დარწმუნებული ვიყავი, რომ განძის მხოლოდ მცირე ნაწილი მიჩვენეს. მე ხატის მსახურებს ვთხოვე ნება დაერთოთ გადაამელო განძის ფოტოსურათი და შემედგინა საგნების სია. კატეგორიული უარი მითხრეს: სიასა და ფოტოს ჩეკას მიუტან და განძს ჩამოგართმევენო. მაგრამ, აი რა მოხდა, მომდევნო 1928 წელს ხახმატის ჯვარი გაძარცვეს. 1929 წელს ხახმატის ხატის მსახურებს ვუსაყვედურეთ, თუ როგორი დანაშაული ჩაიდინეს, როცა განძი არ ამაწვრინეს და არ გადაამედებინეს. ახლა გვიანია და განძი უკვე სამუდამოდ დაკარგულია. აღწერებითა და ფოტოსურათებით ის მაინც შეინახებოდა. ეს დანაშაული იყო ჩვენი ისტორიის წინაშე.

ყრილობას ისიც მოვახსენე, რომ ექსპედიცია მზად იყო გაეღო დროშის და თასების საფასური იმ რაოდენობით, როგორც ყრილობა გადაწყვიტდა.

ყრილობა ყოყმანის შემდეგ დათანხმდა ექსპონატების გაღებაზე და ამის შესრულება მიანდო ხატის მსახურებს. რამდენიმე დღის შემდეგ ჩაგვაბარეს დროშა და სამი თასი. დროშა დავშალეთ, მის ნაწილები



ხევსურეთის ეთნოგრაფიული ექსპედიცია 1943წ. სხედან: რ. ხარაძე, ვ. ბარდაველიძე, თ. ოჩიაური, გ. ჩიტიაი, ალ. რობაქიძე და სხვები



და თასები შეეფუთეთ და წამოსადებად გავამზადეთ. იქვე ხევისპირა
გადაგვეციოთ განძის საფასური და პირობა მივეციოთ მსგავსი საგნების
ასლებს თბილისში დავამზადებდით მათი წარმომადგენლის მითითებით
და ერთ ეგზემპლარს ყრილობის წარმომადგენლებს ჩავაბარებდით.
ამაზე შედგა სათანადო დოკუმენტი. თუ როგორ მოხდა ჩვენი პირობის
შესრულება თბილისში, ამაზე ქვემოთ მოგახსენებთ.

აქ ჩვენ დიდად მნიშვნელოვანი მასალა ჩავიწერეთ, მათ შორის
ფოლკლორულიც. ვ. ბარდაველიძემ ჩაიწერა იუმორისტული ლექსი,
რომელშიც მოთხრობილია ერთი გაამაყებული ხევსურის შესახებ,
თუ როგორ წავიდა თბილისში, ეახლა მთავრობას, როგორი პატივით
მიიღო იგი ცაკის თავმჯდომარემ ფილიპე მახარაძემ და როგორ
დაახანუქრა იგი.

მატილიდან არხოტში გავემგზავრეთ სამი ცხენითა და ერთი
ხევსური გამოვლით. არხოტში გადასასვლელად მაღალი ქედი უნდა
გადაგვევარა. ნახევარი გზაც არ გვექონდა გავლილი, რომ აგვიხირდა
მძლოლი, არხოტში ვერ გამოგვევებით, იქ მოსისხლე მყავს და უკან
უნდა გაუბრუნდეს ცხენებითო. ამ დროს უკვე აღმართზე ვართ, თან
ღრუბლები იკრებება და წვიმას აპირებს. მოგუხსენებთ, მთაში წვიმა
რა ძნელი ასატანია. საშინლად გაუბრაზდი, რა არ ვაკადრე მძლოლს:
მუხანათობა, ღანრობა, თან დავემუქრე, რომ მის საქციელს მთელს
ხევსურეთს მოვედბდი და შევარცხენდი. მუქარამ გაჭრა თუ ჩვენმა
გაძალიანებამ, რის ვაივაგლახით გამოგვეყვა. გზა მეტად ძნელი სავალი
იყო, თან წვიმაც, და მომაგონდა ერთი ხალხური ლექსი:

„...ხევსურეთია ძმობილო,
ვერ იზამ ერისთობასა
დაგიწერილდება კისერი,
ვერ შესძლებ ქვეითობასო...“

მაგრამ მალე ცხენებიც გადაიდალნენ. როგორც იქნა, აველით
ქედზე და დავეშვიოთ ახიელისკენ. გზად გადავეჩხეთ მწვემსების
ძაღვებს, რომლებიც მეცხვარეების ბინებს უვლიდნენ. ნაგაზების
ხროვა ჩემსკენ გამოემართა. ხელთ არაფერი მქონდა, რომ ისინი
მომეგერიებია, არადა სულ ახლოს მოვიდნენ, მოვიხსენი სარტყელი
და იმით შევეცადე თავის დაცვას, მაგრამ ამან საქმეს ვერ უშველა.
ვიდრე მწვემსები გამოჩნდებოდნენ, ერთმა ნაგაზმა ბარძაყში სამი
კბილი ჩამასო. ნაკბენი საქმაოდ დიდხანს მტკიოდა.

როგორც იქნა, ჩავადწიეთ სოფელ ახიელს. იქ ძველი მეგობრები
გულთბილად შეგვხვდნენ და ყოველგვარი დახმარება გავვიწიეს.
ისიც უნდა ითქვას, რომ გამოვლზე გაჯავრებულმა დამხვდურებს
მოუეყვიო, თუ როგორ იქცეოდა იგი გზაში მოსისხლეების შიშით.
გაირკვა, რომ მას მოსისხლეც არავინ პყლია ამ სოფელში. გამოვლი
მეტად გაწბილებული დარჩა და საოცრად შეწუხდა. მან ადგილობრივი
ხევსური მომიგზავნა და მიხოვა, ოღონდ თავს ნუ მჭრი ხალხში და
რასაც მეტყვი, შეგისრულებო.

უნდა მოგახსენოთ, რომ ხევსურები დიდად განიცდიან სახელის
გატეხას და ყოველი ღონით ცდილობენ პატიოსნებისა და სინდი-

სიერების შენარ-
ჩუნებას. მათ ყვე-
ლაზე დიდ პატი-
ვად სახელის მოხ-
ვეჭა მიაჩნიათ.

სოფელში შეე-
ხედით ორ გოგონ-
ას, რომლებიც
თბილისში სწავ-
ლობდნენ და ახა-
ლი დაბრუნებუ-
ლები იყვნენ. მათ
ქალაქურად ეცვათ
და ამის გამო გა-
კიცხვას იმსახუ-
რებდნენ ძველი
თაობის ქალე-



ხევსურეთის ექსპედიცია გადაადგილებისას. 1951წ.

ბისაგან. ჩვენ იმასაც კი შევესწარი, თუ როგორ ნერწყვედნენ და
სწყველიდნენ გოგონებს ქალები. თვითონ კი ჯიუტად ჩაბლაუჭებოდნენ
ძველებურ ტალავარს და არ იცილებდნენ. ის ორი გოგონა გახლდათ
მელანო ბალიაური და ღიზა ბალიაური, ნამდვილი
გმირები, რომლებიც ყოველგვარ დაცინვას იტანდნენ. მელანო
შემდგომში წარმატებით აგროვებდა ეთნოგრაფიულ მასალებს, ხოლო
ღიზა მასწავლებლობდა ხევსურულ სოფელში - გომბორ'ზე.

აქ ჩვენ მიგვითითეს, რომ აქაურ ჯვარ-ხატში ყოფილა ალექსი
ონიაურის მიერ ინგუშეთიდან ჩამოტანილი ორი ბარელიეფი ქვაზე.
ამ დროს ალექსი ონიაური თბილისში გახლდათ სასწავლებლად
სხვა ხევსურებთან ერთად და სოფელში არ იყო.

წამოვედით ახიელიდან უღელტეხილით და სოფელ ბლოს
გავლით ბარისახოში ჩამოვედით. ამ დროისათვის ბარისახოში
საავადმყოფო დამთავრებული იყო. ეკლესიის შენობაში შეკეთება
მიმდინარეობდა, რათა იგი სკოლად გამოეყენებინათ. ჩვენ აღმასკომის
ოთახში მოვთავსდით. მეორე ოთახი წვრილმანის მაღაზიას ეჭირა.
დავიწყეთ სამზადისი თბილისში წამოსასვლელად და შექმნილი
კოლექციების წამოსაღებად, მაგრამ ცხენების შოვნა გაჭირდა. ამას
თურმე თავისი მიზეზი ჰქონდა.

ერთ დღეს ჩვენს ოთახში გამოცხადდა სამი ხევსური საგანგებო
მისიით. სამივე ჩვენი მეგობარი და ხელშემწყობი. მათ გამოგვიცხადეს,
რომ თითოეული მათგანი ცნობილი ხევსურული გვარის წარმომად-
გენელი იყო: არაბულევის, ჭინჭარაულევისა და
გოგოჭურების. მათ დავალებული ჰქონდათ ჩვენი ბარგის განხრეკა.
თურმე სხვადასხვა სოფლებიდან შემოუთვლიათ, ვერა ბარდაველიძე
ჯვარ-ხატებში შედიოდა და იქაური განძი აქვს წამოღებულიო. მე
შორს დავიჭირე, რომ ჩვენ არავითარი განძი უნებრად არ წამოგვიღია
და ჩხრეკა დიდ დანაშაულად მიმანია-მეთქი. მიუმართე მათგან ყველაზე



უფროსს, აპარეკა არაბულს: ნუთუ თქვენ შეგიძლიათ შეიტანოთ ჩემს სიტყვაში და არ მერწმუნოთ-თქო. აპარეკა, ცოტა არ იყოს, თვითონაც შეცბუნებული იყო. მითხრა, ასეთია ხალხის ნება და ჩვენ მას ვერ გადაუვალთო. რა უნდა მექნა. მილიციისათვის მიმართვით არაფერი გამოვიდოდა. იმ ორმა თუ სამმა მილიციონერმა, რომლებიც ბარისახოში იყვნენ, ასეთი საქმის გაგონებისთანავე იქაურობას სასწრაფოდ გაარიდეს თავი. ჩემი გადალიანება არაფერს სიკეთეს არ მოიტანდა. სხვათა შორის პირდაპირ გვეუბნებოდნენ, — განძი გუდანის ქვემო ჯვარიდანაა წამოღებულიო.

ამ საჩოთირო სიტუაციაში რომ ვიმყოფებოდით, ვხედავ, ვერას ფერი წაუვიდა და ნერვიულობა დაეტყო. იგი საშინლად განიცდიდა იმ ამბავს, რომ ეს ხალხი ნახავდა მიტოვებული ხატიდან ჩვენ მიერ წამოღებულ ხევისბურის ინსიგნიას და მათი ბრალდება, ასე თუ ისე გამართლდებოდა. რაც შეეხება გუდანის ხატს, იქიდან ჩვენ არაფერი არ გვექონდა წამოღებულს.

გაჯავრებულმა, კოლექციების ჩანთა იქვე ტახტზე დავდევი, განხრიკით, თუ სინდისი ნებას გაძლევთ-მეთქი, იქვე დავაწყვე შეფუთული ნივთები, ვხსნიდი სათითაოდ და ვაჩვენებ, ეს არის მოპარული, თუ ეს მეთქი. ამასობაში, იმათგან შეუმჩნეველად, ხევისბურის ინსიგნია ტახტის უკან გადავაგდე. რაკი ეს მოვახერხე, შეტევით კილოზე გადავედი, ეს თუ ის მეთქი.

ჯერი შატილიდან წამოღებულ განძზე მიდგა. ამოვიღე ყრილობის დროს შედგენილი ოქმი, აქტი და ხევესურებიც ადვილად დარწმუნდნენ, რომ ნივთები შატილიონების მიერ იყო მოცემული.

ჩხრეკა დამთავრდა. მათ ბოდიში მოგვიხადეს და ჩვენთვის ცხენების მოსაცემად თადარიგის დაჭერას შეუდგნენ.

ეს ამბავი საბუნდუნოდ ასე დასრულდა, მაგრამ მოხდა ის, რომ ვერას მღელვარებისაგან მაღალი სიცხე მისცა. დამით სიცხისაგან აბოდებდა და იძახდა „გიორგი დამალე, დამალეო“. ეს სრულიად არასასიამოვნო ამბავი იყო, განსაკუთრებით იმის გამო, რომ ჩვენს ოთახს თხელი ტიხარი ჰყოფდა მაღაზიისაგან. დილით როცა ხავაჭროდ მოვიდოდნენ, თუ ვერას ძახილი შემოესმებოდათ, ისევე ეჭვი იჩენდა თავს და ვინ იცის, საქმე როგორ დატრიალდებოდა.

სასწრაფოდ უნდა მიმელო ზომები. ავადმყოფი ნაკლესიარ შენობაში გადავიყვანე. სამ დღეს გაგრძელდა ვერას ავადმყოფობა, და როგორც კი მოიკეთა, ფშავის სოფლებში გადავედით სამუშაოდ. იქაც შევიძინეთ კოლექცია და სოფ. მადაროსკარიდან ურმით წამოვედით თბილისში. ურემზე მოვათავსეთ ჩვენ მიერ შექმნილი მარცვლეულის სათავსი, დიდი მოწნული ორიგინალური გოდორი, რომელშიც ჩვენც თავისუფლად მოვათავსდით. გზაში დაგვიღამდა და დამე გავათიეთ ორი სოფლის გზის შესაყარზე მდგარ სკოლის შენობაში.

... მცხეთამდე მისვლას სულ რაღაც 3-4 კილომეტრი აკლდა, რომ საშინელი წვიმა წამოვიდა, გოდორმა ვერ დაგვიცვა წვიმისგან, საშინლად დავსველდით. მცხეთაში ერთ-ერთ მოსახლეს მივადექით.

დიდი პატივით მიგვიღეს. ცეცხლთან გაეშრიო. ურემი თბილისში გავეზაუნეთ, ჩვენ კი მატარებლით გადავწყვიტეთ მგზავრობა.

ვიდრე თბილისში შემდგომ მუშაობას შევეხებოდე, საჭიროდ მიმაჩნია დავებრუნდე ხევსურეთს და ერთი ექსპედიციის დროს ბისოხა ხმატის მარშრუტით მგზავრობას. მახსოვს, ჩინებული დარი დაგვესწრო, მოწმენდილ ცაზე ღრუბლის ფთილები ირეოდნენ და გასაოცარ გამოსახულებებს ღებულობდნენ. ალბათ, პირველყოფილ ადამიანებს მსგავსი სურათები ათასგვარი წარმოდგენით ჰქვებავდნენ ცის სამყაროს მიმართ.

ბისოში მუშაობის შემდგომ ხახმატში დავიდეთ ბინა იმ მიზნით, რომ აქ რამდენიმე დღე გვემუშავა. ხახმატის წმინდა გიორგი ერთ-ერთი ძლიერი ხატი იყო მთელს ხევსურეთში. ჩვენ ჩავიწერეთ გადმოცემა ხახმატის გიორგის ღაშქრობის შესახებ ქაჯავეთში. მისი დროშის წინამძღოლობით ხევსურთა ღაშქრის გამარჯვება. ქაჯავეთიდან გიორგის მიერ ქაჯების სამკედლოდან გრდემლის, მარწუხისა და უროს წამოდება ხატში, ამასთან ერთად სამი ქალის წამოყვანა. ეს ღაშქრობა შესანიშნავად იყო დაცული ხალხურ პოეზიაში. გაკეთდა მისი ჩანაწერი, რომლიდანაც მოვიყვან ნაწევებს.



ხევსურეთის ეთნოგრაფიული ექსპედიციის წევრები: არქ. თ. თოდუა, თ. ოჩიაური, ჯ. რუხაძე ხევსურებთან. 1951წ.

ქაჯავეთს რას იარები გიორგი მგლისაფერაო, ვალი მიკიდავ ქაჯებსა, რას მკითხავ ქრისტის დედაო... და ა.შ.

გარდა მეომრების ფუნქციისა, ხახმატის წმინდა გიორგი ითვლება ადამიანის და საქონლის გამარაგებისა და მის მფარველ ღვთაებად. ამ მხრივ ხახმატის წმინდა გიორგის სახელი შორს იყო გავარდნილი. მას ღოცულობდნენ ხევსურების გარდა ფშაველები, ქისტები, დაღესტნელები. ქისტები ფაშატ ცხენებსაც მიურეკავდნენ ხოლმე და გამარჯვებას შესთხოვდნენ, უშიგლოებს შესაწირავად საკლავი მიჰქონდათ და შვილიერებას ავედრებდნენ. უშიგლო ცოლ-ქმარი ხატის ტერიტორიაზე არსებულ კოშკში ათევედა ღამეს შვილის შექმნის მიზნით. ამ კოშკს რატომღაც მანანილა და კოშკი ეწოდებოდა



შუაფხოში ეთნოგრაფებთან

(ქრისტეს ერთ-ერთი სახელწოდება მანუელი). აქვე ჩვენ დავაფიქსირეთ, აღვწერეთ და ფოტოთი გადავიღეთ ს ა ნ ა თ ლ ა ვ ი კ ო შ კ ი, რომლის თავზე შევამჩნიეთ ფ ა - ლ ო ს ი ს ა და მისი ატრიბუტის ორი ძეგლი. ეველა ნიშნის მიხედვით კაცის ხელით უნდა ყოფილიყო დამზადებული. ჩვენი ვარაუდით, სალოცავ

ხატში ამგვარი ძეგლის არსებობა არ უნდა ყოფილიყო მოულოდნელი, მაგრამ უნდა ითქვას, რომ ამ ფაქტის დადგენას არა მცირედი უსიამოვნება შეხვდა თბილისში.

ხაზმატიდან გამობრუნებულები მცირე ხნით გუდანში შექმერდით. მთავარი ხატის ხევისბერმა ხატის განძი დაგვათვალიერებინა, თუმცა დარწმუნებული ვარ, მხოლოდ ნაწილი. ვნახეთ უამრავი იშვიათი ნივთი (თასები, ჯვრები), ბევრი მათგანი შემწირველის წარწერით. აქვე ჩავიწერეთ გასაიდუმლოებული ჯვარი - ენის რამდენიმე სიტყვა.

ხევსურული ჯვარ-ხატების განძთან დაკავშირებით ვიგონებ, რომ საქართველოს შაჰბედობის ჟამს ხატების თავები უმდიდრესი განძიდან გარკვეულ ნაწილს იღებდნენ და სახელმწიფოს აძლევდნენ დაღესტნიდან ტყვეების გამოსასყიდად. აქვე იმასაც ვიტყვი, რომ ჯვარ-ხატები ფლობდნენ არა მარტო შეწირულობათა განძს, არამედ შეწირულ მამულებს, როგორც ხევსურეთში, ისევე მის გარეთაც, მაგალითად, კახეთში. იქ მოწვეული მოსავლიდან მიღებულ ღვინოს (კ უ ლ უ ხ ს) სახედაშედ ხატში ეზიდებოდნენ და დღესასწაულებზე ხარჯავდნენ. მამულების გარდა, ჯვარ-ხატებს ჰყოლიათ მსხვილფეხა საქონელიც, რომლის მეურნეობას ხატის ყმები ეწეოდნენ.

უნდა ითქვას, რომ განძის დაცვა ხშირად ბეწვზე ეკიდა. როგორც ადგილზე გავარკვიეთ, შამილის ჯარების ხევსურეთზე შემოტევის დროს, ხევსურული ჯვარ-ხატების განძი თიანეთის მხარეში გაუხიზნიათ. ცნობილია და ამას შატღილში შემონახული ლითონის ფირფიტაზე გაკეთებული წარწერაც ადასტურებს, რომ შამილის ჯარს შატღილამდე შემოუღწევია, მაგრამ შატღილიონებს მტერი დაუმარცხებიათ და ამის გამო მეფის მადლობაც დაუმსახურებიათ.

თიანეთის მხარეში გახიზნული ნივთებიდან, ერთ-ერთი ღირსშესანიშნავი ბრინჯაოს აქვამონილი, თიანეთის მაზრის უფროსს ნოლოყაშვილს XIX საუკუნის ორმოცდაათიან წლებში კავკასიის მუხეუმისათვის გადაუცია, სადაც ის დღემდე დაცულია და ექსპონირებულია საქართველოს ეთნოგრაფიულ გამოფენაზე. ამ ძეგლს

აქვს მხედრული ხელით შესრულებული ქართული წარწერა, საიდანაც ჩანს, რომ იგი ხმადას ხატისათვის შეუწირავთ. ცნობილია, რომ ამ სახელობის ხატი ბარისახოს ტერიტორიაზე არსებობდა.

ძველად გახიზნული განძის გზა-კვალს ჩვენ ვერ მივაკვლიეთ, მიუხედავად იმისა, რომ ცდა არ დაგვიკლია. თიანეთის მხარეში ჩვენი მუშაობის დროს, ზოგიერთი ადგილობრივი სანდო პირის დახმარებით კვალი ტუშურების ხატამდე მივიდა და იქ დაიკარგა. ტუშურების ხატი ერთ-ერთი მთავარი ხატი იყო ამ მხარეში, რომელიც ღაშარის სახელობისაა. ამას ადასტურებს ის გარემოება, რომ მთხობელთა მტკიცებით, აქ აღმოჩნდა ქვაში ამოკვეთილი გიორგი ღაშას ქანდაკება. ეს ძეგლი შემდგომ გამოაქვეყნა ვ. ბარდაველიძემ (იხ. მისი იურის ფშაველებში, დღიური, მასალები საქართველოს ეთნოგრაფიისათვის).

ჩვენ მიერ ნაწერილი გადმოცემის თანახმად, ხახმატში ადიოდა ერეკლე მეფე და ხახმატის დარბაზში გიორგის ებაასებოდა მომავალი იმის შესახებ.

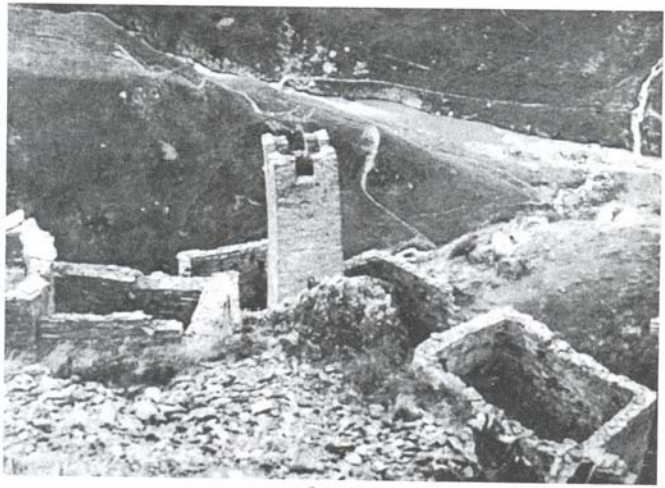

მუცო

თბილისში დიდი სამუშაო გველოდა. ამ დროს მუხეუმის შენობა თითქმის დამთავრებული იყო. უკვე შეიძლებოდა გამოფენების მოწყობა სამხრეთ ფლიგელში. დაიწყო მზადება ზოოლოგიური გამოფენისათვის. ფიტულების ანსამბლს საქართველოს სხვადასხვა ლანდშაფტისათვის ამზადებდა გერმანიიდან მოწვეული სპეციალისტი. გამოფენა შესანიშნავი გამოვიდა და დიდი პოპულარობა მოიპოვა. მისი ერთ-ერთი უმნიშვნელოვანესი ექსპონატი - ღიღოში მოკლული ვეფხვი, ლენქორანის ლანდშაფტის გარემოცვაში იყო მოთავსებული. აღარას



ვამბობთ სხვა ექსპონატებზე, რომლებიც დიდი ხელოვნებით შესრულებული და მაყურებელზე ეფექტს ახდენდა.

ეთნოგრაფიულ განყოფილებას ახალი შენობის მესამე სართულის დარბაზები დაეთმო გამოფენების მოსაწყობად. პირველ რიგში დაიგეგმა ხევსურეთისა და სვანეთის გამოფენები. საჭირო იყო გამოფენა მოგვეწყო წინასწარ გამიზნულ პრინციპებზე დაყრდნობით და მეთოდით, რომელიც გამორიცხავდა რადეს დროინდელ გამოფენის ნაკლოვანებებს.

ხევსურული ეთნოგრაფიული გამოფენის მოწყობას საფუძვლად დაედო შრომის, ყოფისა და კულტურის გამოსახვის პრინციპი კომპლექსურობაში. შეირჩა საგამოფენო ექსპონატების კომპლექსები, დამზადდა საგამოფენო კარადები, ფარდები, მოეწყო ხევსურული ბინა, დაიდგა სამლოცველო კოშკები (სასანთლო და საქურუმო). გამოფენის შესავალში ცალკე გამოიფინა ახალი ხევსურეთი, სადაც ნაჩვენებები იყო თანამედროვე ნაგებობანი: საავადმყოფო, სკოლა, სასტუმრო, გარდა ამისა ბორბლიანი ტრანსპორტი და მშენებარე საავტომობილო გზა, ახალი კოოპერატივის შენობა. გამოფენას ეკავა 400 კვ. მეტრი ფართი.

ამგვარი გამოფენა საქართველოში სიახლეს წარმოადგენდა და მნახველში დიდ ინტერესს იწვევდა. თუმცა იყვნენ სკეპტიკოსებიც. ინტელიგენციის მცირე ნაწილი კალათების გამოფენას გვიწუნებდა და იგი დასაძრახად მიიჩნდა, იმის გაუთვალისწინებლად, რომ მოწვნის ტექნიკა ხელოვნების საწყისს უკავშირდება.

ეს კიდევ არაფერი. უსიამოვნება სხვა მხრიდანაც გველოდა.

ხევსურეთის ეთნოგრაფიის გამოფენა 1931 წელს გაიხსნა. ამ დროისათვის თბილისში სწავლობდნენ ხევსურები, რომლებიც პროფესიის დასაუფლებლად ჩამოსულიყვნენ. ამათგან ერთი ნაწილი აგვიხიბრდა: „ჩიტაიას ხევსურები ველურად ჰყავს გამოფენაზე წარმოდგენილი“. ისინი ამტკიცებდნენ, რომ გამოფენაზე წარმოდგენილი სასანთლო კოშკის თავზე ფალოსის გამოსახულება ყალბია და ამგვარი რამ ხევსურეთში არ არსებობსო. შეიტანეს საჩივარი ცეკაში.

ცეკას წარმომადგენლები ადვილად დარწმუნდნენ იმაში, რომ ფალოსის კულტი სრულიადაც არ არის ველურობის მანიშნებელი, და რომ ეს კულტი მსოფლიოს მრავალ ხალხში იყო გავრცელებული, მათ შორის ძველ აღმოსავლეთში.

რაც შეეხება სასანთლო კოშკის ატრიბუტების სიყალბეს, მე ვუჩვენე ჩვენ მიერ გადაღებული ამ კოშკის ფოტოსურათი ხახმატის ჯვრიდან. ამით გამოფენა გადარჩა, თორემ ლამის მის დახურვას ითვალისწინებდნენ.



ფოტო დ. საფრაზიანისა

ამ დღეებში დაასრულა მუშაობა საქართველოს მუზეუმისა და აჭარისტანის მხარეთმცოდნეობის ბიუროს მიერ მოწყობილმა აჭარისტანის ეთნოგრაფიულმა ექსპედიციამ, რომელმაც ადგილზე დაპყრო თვენახევარი და უმთავრესად იმუშავა ზემო და ქვემო აჭარაში (ხულოსა და ქედის რაიონებში).

აჭარის ამ ნაწილში, რომელიც ჩვენი შესწავლის ობიექტს წარმოადგენს, მის ეთნოგრაფიულ სინამდვილეში, მეურნეობა სამი ზოლის სახითაა წარმოდგენილი. მიწათმოქმედება - მესაქონლეობა აქ წარმოდგენილია ვერტიკალური ზონალობის მიხედვით. პირველი - ბარის, (ბარს აჭარლები უწოდებენ ტერიტორიას ზღვის პირიდან - ხულოს ტერიტორიის ჩათვლით), გვერდის და თის, (აჭარლები მთას უწოდებენ თას).

მეორე - ბარის, ყიშლის, მესამე - იალას ზოლის მეურნეობად. აჭარელის ცნობიერებით მთაბარობას ემორჩილება მცენარეულობაც; მაგ., „ვაზი ბარადგილის მცენარეა“. „მენახი თაში არ მოდის, ბარადგილებში იცისო“. საგულისხმო ფაქტია, რომ ისეთი ახალი კულტურა, როგორცაა სიმინდის კულტურა სავსებით შეგუებულია მეურნეობის ზონალობას და თითოეული ჯიში განკუთვნილია თითოეული ზოლისათვის. ამასთანავე აღსანიშნავია, რომ აჭარის ეთნოგრაფიული სინამდვილე იცნობს სიმინდის 17 ჯიშს, რომელთაგან ზოგიერთი ადგილობრივი წარმოშობილობისაა, ხალხური შეჯვარების გზით მიღებული. მაგალითისათვის შეიძლება დასახელებული



აჭარისტანის ექსპედიციის წევრები:
ვ.ბარდაველიძე, ფ.გარდაფხაძე, გ.ჩიტაია,
რ.ხარაძე, ს.ფ. ეილა ჩეგილი. 1933 წ.

* შენიშვნა: 1933 წ. ექსპედიციის მუშაობა მძიმე პირობებში მიმდინარეობდა. აჭარაში მდგომარეობა გართულებული იყო. რეაქციული ძალები უტყუდნენ ახალ წყობილებას. განსაკუთრებით ილაშქრებდნენ ქართული სკოლების წინააღმდეგ და მედრესეების აღდგენას ცდილობდნენ. ექსპედიციის ბაზა იყო ხულოს სასტუმრო, სადაც რამდენჯერმე მოაწვეეს თავდასხმა ადგილობრივმა ახალგაზრდებმა, რომელთაც მოსახლეობაში „დელიკანტებს“ ეძახდნენ. იხ. გ. ჩიტაია, ჩემი ცხოვრების გზებსა და ბილიკებს, გვ. 86. [თ. ც.]

იქნეს ბარში - სიმინდი ბროლა, გვერდოში - ჯორიელა ცხველა, მთაში - წყვიტა. ისიც უნდა აღინიშნოს, რომ მიწათმოქმედების დარგში ხორბლის ჯიშებიდან აჭარლების მონაპოვარია ტრედისფერი პურისმარცვალი, რომელიც თითქოს საქართველოს სხვა კუთხეებში ჯერჯერობით ცნობილი არ არის.

გამოვლინდა გლეხობის ცოდნა ნიადაგის აეკარგიანობის შესახებ. სარგებლიანობის მიხედვით განარჩევენ გელურლი - კარგ მოსავლიან და ხარიჯ - უვარგის მიწებს; ტენიანს - ჭოჭო, ჭყორტო, ჭანჭახა და დამპალს; ქვიანს - კაკანი, ქვაენარი (მსხვილქვიანი), ღორღი (წვრილქვიანი ადგილი); ნატყუვარი (გატყვილი ახო); შავმიწას - მძიმე, მარილიანს - ლაშე, ნაკლებ ნოყიერს - სუბუქი, ქვიან, პატარა კენჭებიანს - კაკნიანი, კენჭიანი. ადგილს, რომელსაც მზე უყურებს - სუარე, მოპირდაპირეს - ჩდილა. სახნავ მიწებს ყანა ეწოდება. სათიბად დაგდებულს ჭალა, სათესს - ნაკვეთი.

ადგილზე დადასტურდა, რომ ვერტიკალობასთან შეთანხმებულია მატერიალური კულტურის ობიექტებიც: სახლი, სახვნელი იარაღი, რძის დასამუშავებელი იარაღები და სხვა. სახვნელი იარაღების შესწავლამ დაამოწმა ჯილდის ისეთი ტიპები, რომლებიც მესხურ სახვნელებთან ერთად ადგილობრივი წარმოშობისა უნდა იყოს. დადასტურდა აჭარული ჯილდის ადგილობრივი ტერმინოლოგია. აღმოჩნდა, რომ მთელი რიგი მატერიალური კულტურის ობიექტებისა უკავშირდება ხევსურულ და თუშურ ობიექტებს. ამავდროულად ექსპედიციამ აღმოაჩინა აჭარის ისტორიისათვის უდიდესი მნიშვნელობის ძეგლები ნაქალაქარ აკვანეთში: ვეშაპოიდები და ციკლოპური ხასიათის ნაგებობანი, რომლებიც დაახლოებით VIII-IX საუკუნეებს მიეკუთვნებიან და აჭარის ისტორიის სიღრმეში გვახედებენ. თვით ეს ნაქალაქარი, აგრეთვე, ნაქალაქარის გალავანი, ასევე ვეშაპოიდები პირველადია დამოწმებული.

ექსპედიციამ შეისწავლა, აგრეთვე რელიგიური გადმონაშთები, მაგიის, კოსმიური და ასტრალური კულტების და დაწინაურებული რელიგიური სისტემების გადმონაშთები.

გაირკვა დიდი გვარების წამომავლობის გენეალოგია. მიკვლევულ იქნა პრიმიტიული ტატუირება, რძით ძმობა, დადასტურებულ იქნა 37 საგვაროვნო საკუთრების ნიშნები და სხვა.

ექსპედიციამ შეისწავლა ახალი ყოფის შეჭრის გზები და ფორმები და დიდძალი მასალა შეაგროვა აჭარისტანის საბჭოთა მშენებლობის ხაზით: კოლმეურნეობა, გზის მშენებლობა, ჯანმრთელობა, განათლება. განათლების ხაზით, ერთი სკოლა მოდის 290 სულ მცხოვრებზე. მიმდინარეობს ბროლა წერა-კითხვის უცოდინარობის წინააღმდეგ, რელიგიური გადმონაშთების ლიკვიდაციისათვის.

ექსპედიციამ ადგილზე მუშაობის დროს დაამზადა დიდძალი განაზომები, ჩანახაზები, გეგმები, ფოტო მასალა. შეაგროვა დიდძალი კოლექციების კომპლექსები აჭარისტანის ყოფის ყველა დარგში. ნაწილი კოლექციებისა გადაეცა აჭარისტანის მუზეუმს, ნაწილი

ნამოტანილია საქართველოს მუზეუმში, ასევე მოაწყო მოძრაობის გამოფენები ხულოს, ქედის რაიონებში.



აჭარისტანის ექსპედიცია ხულოს სასტუმროში. 1933წ.

26 ივლისი. დიდი დავიდარებისა და ვაგლახის შემდეგ გამოვედით ბათომიდან. ბათომში 20 ივლისიდან ვიყავით. შეთანხმებას, შეპირებებს, მოლაპარაკებას და სხდომებს მოუნდა ეს დღეები. ზოგი რამ გაკეთდა ექსპედიციის წევრების მიერ ზოგადი ცნობების ამოკრების ხაზით, მხარეთმცოდნეობის ადგილობრივ ბიუროში. ადგილობრივი მუშაკებიდან მოგვეცეს ექსპედიციის წევრად ორი კაცი: 1. იაშვილი ვუკოლ და 2. ნოღაიდელი ჯემალ. უკანასკნელი ჩვენი უნივერსიტეტის კურსდამთავრებული პირია, ხოლო პირველი დიდი ხნის მასწავლებელია ბათომში; ასწავლის, გეოგრაფიას, ისტორიას, საზოგადოებრივ საგნებს, როგორც თითონ ამბობს, რა გამოვია მათი მუშობიდან ძნელი სათქმელია. ჩვენი ექსპედიციის ორი წევრი - ვ. ბარდაველიძე და რ. ხარაძე 23 ივნისს, ჩამოვიდნენ სოხუმიდან. ჩვენი ავტო ბათომიდან 9 ს 30

წ. დაიძრა. ბათომიდან გზადაგზა აჭარის წყლამდე და აჭარის წყალში დოკუმენტების გაშინჯვა იყო. სინჯავდნენ სახლერისმცველი რაზმელები. აჭარისწყალში მათ კომენდატურა აქვთ მოწყობილი. ეხვედებით გზად მიმავალ აჭარულ ჩაღვადრებს, საინტერესო ჩაღვადრული კალათა-გოდრებით. ქურთების ურმებს მოჩარდახულს - იაღებზე მიმავალთ. კლდეებზე საფუტკრეებია გამართული თიხის გუჯებით. სახლებს თიხის მიღები აქვთ სახურავებში. თიხის ხელობა შუახევეში უნდა იყოს გავრცელებული. ავტოდან დავინახეთ მეჭურჭლეების ქარხანა, საჭურჭლე ჩარხით. გზა პირობით კარგია. მეტისმეტად მიხვეულ-მოხვეულია და აღმართი. ნაშუადღევს 4 საათზე ხულოში ვიყავით (1200 მეტრი ზღვის დონიდან). მიგვიღეს საკმაოდ ცივად. ადრევე გამოგზავნილი ჩვენი ბარგი და სამი კაცი ცის ამარა დაგვხვდა. ბინა არ მიუციათ. ჩვენც უარი გვითხრეს: სკოლას პიონერების ბანაკს მივაქირავეთ, სხვა ბინა არა გვაქვსო. დავდექით სასტუმროში. საწოლი დღე-ღამეში 5 მანეთია. ათი კაცი 50 თუმანი. ამ ხარჯს ვინ გაუძღვება, არც სანოვაგე ჩანს. მთელი აღმასკომი პლენუმზეა წასული. ჩვენი ექსპედიციის ბაზის საკითხი ყირაზე დგება, გამოსავალი უნდა მოინახოს. საღამოს თათბირი გექონდა ექსპედიციის ძირითად წევრებთან პროგრამის შესახებ. გავინაწილეთ საკითხები. ცნობები მენტეშაშვილს და ნოღაიდელს ნაწილობრივ ამოუწერიათ. ავად



გავიხდა ვერა. ეს ყველაფერზე მეტად სამწუხაროა. როგორ წავა
საქმე, ეს ძირითადი თანამშრომელია, რომელიც ბევრს მისცემს
ექსპედიციას. ვაი თუ ჩაწვა. ექიმმა მაღარია აღმოაჩინა. ნეტავ თუ
ასე იყოს. დავწეკით 12 საათზე . ხვალ მუშაობას შევუდგებით.

27 ივლისი. დღეს, დეკანაშვილებში წავედით სამუშაოდ. თავიდანვე საინტერესო სოფელი აღმოჩნდა. სოფელს ხუთი მკჷელე აქვს: 1) ბოლქვაძეების, იგივე ომაროდლები; 2) დეკანაშვილი; 3) ათანოდლები; 4) დეკანაშვილები - ყახანჯოდლები; 5) ბოლქვაძეები ვანაროდლები. სოფლელების ახსნით, თურქული გვარებია ძველი, ხოლო ქართული - ახალი. აღსანიშნავია, რომ გვარებში ანუ ებან მკჷელში - შეიძლება მიღებულ იქმნეს სხვა გვარის პიროვნება, რომელიც ამ გვართან შემოერთებით კარგავს თავის გვარს. მკჷელეს მცხოვრებლებმა დღესდღეობით ნადობა იციან, ურთიერთს შევლიან ენაში, სახლის აგებაში, ტყის სამუშაოებზე. ერთად გადიან გზის სამუშაოებზე. უნდა ხაზგასმით აღინიშნოს, რომ სასოფლო გზები ხულოს მახლობელ სოფლებში კარგადაა მოწესრიგებული. ზომიერი დაქანებით, ყველგან განიერი და სხვა. ვფიქრობ ამ საკითხს დეტალური შესწავლა უნდა. საცხოვრებელი სახლი აქ ორსართულიანია. ბინის კომპლექსი შედგება სახლისაგან, ნაღისაგან, საბძელისაგან და ბუდელისაგან. ზოგ ოჯახს ორი-სამი საბძელი ან ორი-სამი ნაღია უდგას. აქ ჩვენ ვიხილეთ ერთსართულიანი სახლი უსუნ დეკანაძისა, რომელსაც ხელმოკლეობის გამო ის ვერ დაუმთავრებია ისე, რომ მეორე თვალიც მასზე დაედგა. ეს სახლი აგებულია ძველ ნასახლარზე. რომელიც მთლიანად ქვის ყოფილა. ერთ-ერთი კედელი ქვისა დღემდე შენახულია და ის გამოყენებულია ახალი სახლისთვის. ტექნიკურად ეს ქვის კედელი საინტერესოა იმდენად, რამდენადაც ის მშრალად ნაგები ყორუა, მიწაში ამოყვანილი, სიმაგრისათვის იმ მიზნით, რომ არ წამოიქცეს, მას ბორკილი აქვს დატანებული ხისა და თავზე დიდი ღოღი ადევს, რის გამო კედლის გადმოხნეკვა დაზღვეულია. ამ ხერხის სახელწოდება ბორკილი-ც თავისთავად საინტერესოა. ქვის მშრალად ნაგებ კედელს აქაც ყორუე ჰქვია. საძირკველს ბინა ეწოდება. ბინა მიწაში ერთი მეტრია სიღრმით. მისი განი 1/2 მეტრია. ქვის ბინისათვის იხმარება საღქვა, რომელიც ორი ვერსიდან მოაქვთ. მიღებულია ბინაში ფულის ჩადება, რომელიც ყორუში ჩაიდება. იცოდნენ ყურბანი, ბინის გაჭრისას - ცხვარი, ხარი; ასევე სახლის დამთავრებისას. ყურბნის სისხლს დაუსობდნენ ბუხრის თავს.

დეკანაძეების უბანი

ადრინდელი გვარი ვანაროდლი - 5 მოსახლეა. ეს დეკანაძეები ყოფილან ფრენ-ნი (ფრანგები). აქ ახალციხიდან მოსულან. ჩვენი მძღოლის სახელი და გვარია ჯოვანი დეკანაძე. სოფელში ცხოვრობენ ბოლქვაძეები (უმროოდლი) - 8 კომლი, დეკანაძეები (ყახონჯოდლი) - 15 კომლამდე, დეკანაძეები (დემუჩიშვილები) - 4-5 კომლი, ქონიძე (პალეიდოროდლი) - 6-7 კომლი.



ბინის ამოჭრა მიღებულია კვირა დღეს. სასახლის ადგილზე ამორჩევა ასე წარმოებს: ამოიღებენ ორმოს, დაფარავენ ქვით და თუ შემდეგ აღმოჩნდება, რომ ქვის ქვემოთ ჭიანჭველები გაჩნდა, სასახლე კარგია.

„თუ მთვარის ფეხები აღმა-გვაღვავა, თუ არა - ყურადი (წვიმა)“.

„თუ ახალი მთვარე პარასკევ საღამოს ადრე მოვა, ახალ პარასკევამდე არ შეიძლება არც ღობიოს აკრეფა, არც ხის მოჭრა, არც სათიბში წასვლა, ვინაიდან მთვარე ღბილია, ჩვილია“.

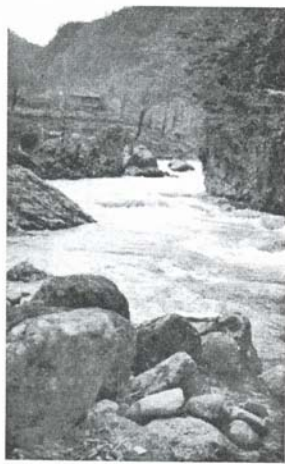

მაჭახელას ხეობა

„ქაშატობის¹ პირველ შაბათს არ შეიძლება დაიძრას თოხი, ნამგალი, არ დაბრუნდება მიწა, არ შეიძლება სროლა“.

„შამშირახ ტაშ - ერთგვარი ქვა არის, გველსა აქვს. ვინც იმას წაივლებს ხელში, იმის ოჯახს ბარაქა ემატება“.

6 აგვისტო. ნაჩადრევიდან გზად ეილა ჩეგილისაკენ.

მოჩანს ეილა გოდერძი და ისმის ზურნის ხმა - დღეობაა სეირანგა (შუამთობა ანუ მექხლიანობა). არა, შევცდო: ეს „სეირანგა“ კი არ არის, არამედ „ქორწილის“ ღრეობაა - წინადაცვეთის (სუნეთ-დუგუნს აჭარლები „ქორწილს“ უწოდებენ).

ჩეგილელ მექორწილეს ზურნით მოუწვევია სტუმრად გოდერძელები და ეხლა სტუმრებს ზურნა მიუძღვის მასპინძლის ოჯახისაკენ. როდესაც მოპატიუბულნი ჩეგილს მიუახლოვდნენ შედგნენ და ზურნამაც მოტივი შეცვალა. მასპინძლები ზოგი ფეხით, ზოგი ცხენით გაეგებებიან სტუმრებს და როდესაც მიუახლოვდნენ, ზურნა მეტად ახმაურდა, ხოლო მომსვლელ-დამხდურები ერთმანეთს გადაეხვივნენ. ქალები ქალებს და კაცები კაცებს. ამის შემდეგ მთელი ამაღა დაიძრა მასპინძლის ოჯახისაკენ. ზურნამ მესამედ შეცვალა მოტივი, ცხენოსნებმა ცხენები აათამაშეს და გაახურეს. მასპინძლის კართან ზურნამ საცეკვაო დაუკრა. უცებ წრე შეიკრა და გაიმართა ცეკვაო-თამაში, რომელიც რამდენიმე ხნის შემდეგ შეწყდა და მეზურნეები

¹ ქაშატობა - გაზაფხულზე პირველი ხნულის გავლენა.



სხვა სტუმრების მოსაპატიჟებლად გაემართნენ. წვენც მივედით ქორწილში. აქ თავი მოუყრია მრავალი ეროვნების წარმომადგენელს:

– ქურთებს, აჭარლებს, ხემშინებს, მესხებსა და ჭანებს. ხემშინებმა აგვრიეს და დიდი ხანი დაგვეჭირდა, რომ სიმართლისთვის მიგვეკვლია. ისინი ირწმუნებოდნენ, რომ ჭანები არიან, ხოლო ჭანები ჩხუბობდნენ – „ჭანები წვენ ვართ, ეგენი კი ხემშინელები არიან“.

ხემშინების ცეკვა ხორომ – წრე, საღამურით წრის შუაგულში ქურთების ცეკვა ქურთ-ბარ – ნახევარი წრე დაფა-ზურნით. გვერდით აჭარლების ცეკვა ხორომ – წრე, დაფა-ზურნით წრის შუაგულში, სწრაფი ცეკვა ბუქნაობით. ჭანები ხემშინელებთან ცეკვავდნენ. ირწმუნებოდნენ, რომ მათი ცეკვა განსხვავებულია, მაგრამ წვენ ვერ ვნახეთ რაშია განსხვავება.

7 აგვისტო. საინტერესოდ შეხვეწება იმ გადმონაშთების შეკრება სულიერ კულტურას რომ უკავშირდება. აჭარაში სკოლები თითქმის არ არის, ამიტომ მედრესების არსებობა სრულიად ბუნებრივია. ხოჯები ჯერ კიდევ ცდილობენ მოსახლეობაში თავისი გავლენის შენარჩუნებას და ავალებენ ყველა ოჯახს. – ყურბანი დაკლას წელიწადში ერთხელ.

– წელიწადში ორი მთავარი მუსლიმანური დღესასწაულია და მარხულობანი. მარხულობენ სამს თვეს: რეჯებს, შაღბანს და რამაზანს. რამაზანში ყველასათვის სავალდებულოა მარხულობა. ამ დროს განსაკუთრებული ღოცვა თარავიაა მიღებული. რამაზანის 20 დღე რომ გავა მერე შეუდგება ფითრის – უნდა გაიღოს – 800 დრეში პურის მარცვალი ოჯახის სულზე, ეს მარცვალი ღარიბებში რიგდება. ხშირად თვით ხოჯა აცხადებს – ამა და ამ ოჯახს მაგ. 50 კაპ. ფითრა ეკუთვნის. მაშინ ოჯახის უფროსი იღებს და არიგებს ამ საფასურის ფითრას. რამაზანის გათავებამდე (30 რიცხვამდე) იწყება რამაზანის ბაირამი ანუ ფითრ-ბაირამი. 31 რიცხვში ორი ღოცვაა ბაირამისა და მაშინ აჭარელს ფითრი გადახდილი უნდა ქონდეს.

მარხვისას ჭამენ „მაკარონს“ და მაწონს; დღე-ღამეში ორჯერ. 12 საათზე („ალა-თურქა“) და გათენებას 1 1/2 საათი რომ დააკლდება საბახ-ილდიზს, ე.ი. დილის ვარსკვლავის გამოჩენამდე. რამაზანს ვინც იტყურს მას, დამატებით 5 ღოცვისა, ხოჯა ალოცებს 20 მუხლს² კიდევ. ეს ღოცვა ხდება 2 საათზე (ჩვენებურ 10 საათზე) და ნახევარ საათში თავდება [წრეულს ბაირამი დეკემბერსა და იანვრის შუა ხდება]. ამ ღოცვის შემდგომ ჯამეს მახლობლად მცხოვრები მოსახლეები მოსულ ხალხს თავის ოჯახში ეპატიჟება და ამ წვეულების დროს იმართება ხოლმე ცეკვა-თამაში, ჭიდაობა და სხვა.

რამაზანის შემდეგ 2 თვისა და 10 დღისა მოდის დიდი ბაირამი ანუ ყურბან-ბაირამი. პირველ დღეს არაფრის ჭამა-სმა არ შეიძლება. ყურბან-ბაირამის წინა ღამეს ეწოდება – თავისუფალი საღამო. არ მუშაობენ, მთელ ღამეს ისმის თოფის სროლა.

² შენიშვნა: დამატებითი 20-მუხლიანი ღოცვა ქალებისათვის სავალდებულო არ არის. (გ.წ.).



დასახლების ტიპი

ფეხა საქონელიც. საყურბნე ძროხას ერთი წლით ადრე აირჩევენ – ძველი ძროხა უნდა იყოს, რომელსაც ბევრი მოგებული ყავს. დაკვლის დროს ყურბანს თავი ყიბლისკენ უნდა ქონდეს. დაკვლავს ის ვინც ჩალოცვა იცის, დაკვლავს ხოჯა ესწრება და ხალხი ყურბანის სისხლს ხეხილის ძირებს მიაჰკურებს – ხე მოისხამსო.

ჩვეულებრივ ყურბანის დაკვლა ყველასათვის სავალდებულოდ არ ითვლება. ყურბანი უნდა დაკლას იმან, ვისაც წლიური შემოსავლის ზევით გადარჩა 40 მანეთი.

ამავე დროს იციან ზეკათიცი – (ზეკათი – ქონების შეწირულობა) ვინც გამდიდრდება ქონებას ან ფულს ღარიბებს დაურიგებს.

აგრეთვე შეძლებულთათვისაა სავალდებულო ჰაჯი მექაში წასვლა მოსალოცავად.

დიდ-ბაირამს დაკლული ყურბანი – ძროხა 7-ად ნაწილდება და თითოეული ნაწილი მიაქვს ყურბნის მონაწილეს. ვადებულ ნაწილს ის არიგებს ისე, როგორც მას უნდა. ყურბნის თავი ხოჯას რჩება.

დიდ-ბაირამობას (სამი დღის განმავლობაში), დაუშვებელია ხარის ურემში შებმა.



აჭარული.

ბაირამს დილით, ადრეაქვე დაიწყება. დიდი ბაირამის დღესასწაული 3 დღეს გასტანს ხოლმე. ამ სამი დღის განმავლობაში ყურბანი იკვლის, შეძლებული აჭარელი ყოჩს დაკლავს. ძროხას 7 კაცი ერთად ყიდულობს და ყურბანს იზამს. ხშირად თუ ოჯახში შეიდი ძმა ცხოვრობს, მაშინ ერთ ოჯახზე მთელი ძროხის ყურბანი მოდის. გარდა ამისა, ოჯახებში იკვლის წერილ-

ის ქალი, რომელსაც კარგი მზითვეი მოყვა ვალდებულია ყურბანი გადაიხადოს.

ამ ორ მთავარ დღესასწაულს გარდა არის კიდევ მესამე მეუღლური თვესა რებიღულ ევეელს, რიცხვსა თორმეტსა. ამ რიცხვს, საღამოთი დაიბადა მუჰამედი. დღესასწაული თავდება 30 რიცხვში. მთელი ეს ხანი დღესასწაულია. შეძლებული გლეხი თავის მეზობლებს დაპატიჟებს სახლში და აკითხებს მათ „მეუღლეს“. მათ თან ახლავთ 2-3 ხოჯა. ჯერ დაბადების

362



ამბებს კითხულობენ და შემდეგ სხვა ამბებს. მასპინძლის ოჯახში კითხვის შემდეგ სმა-ჭამა იმართება, რომელიც ბოლოვდება შერბეთით - წყალში გახსნილი თაფლი. ჩვეულებრივ წვეულება საღამოს ვახშამზე იმართება. ასეთი წვეულების გარდა ხდება ხოლმე შემდეგი სახლის დაპატიჟება. რომელიმე გლეხი ჯამესთან გამოაცხადებს პარასკევ დღეს, მეუღლური მაქვსო. მსურველები მისთვის ჯამეში მეუღლედს კითხულობენ. აქვე მასპინძელი აჭარული ურიგებს მათ შერბეთს ან შაქარს. საზოგადოდ, ამ დღესასწაულში მთავარი შერბეთია. ჭამა-სმა ეს მასპინძლის ზედმეტად დავალებაა.

იციან, აგრეთვე, კიდევ აშურის მთვარის დღესასწაული, მაგრამ მთხრობელმა არ იცის ამ დღესასწაულის რიტუალი.

ქრისტიანულ ახალ წელიწადს არ შეიძლება აჭარელმა საქონელს ზურგზე ხელი გადაუსვას - მათ მატლი დაერევაო. ამავე დღეს აჭარული ახორის ბაგაში ჯაჭკეს // ხენჯილს // ჯენჯილს გაატარებს

საქონელი გამიმრავლდებაო.

- ყურბანი იციან:

1. როდესაც ნატვრა ან სურვილი აუსრულდებათ, მაშინ - მაღლობის ნიშნათ.

2. ავადმყოფის მორჩენისათვის შეპირდებიან ყურბანის დაკვლას და თუ ავადმყოფი მორჩა - დანაპირებს ასრულებენ. ასეთ შემთხვევაში, ყურბნის პატრონი უარს ამბობს ყურბანის ხორცზე - მას არ შეუძლიან ამ ხორცის შეჭმა. ამ ყურბანის დაკვლის დროს ღოცვა არ იციან.

3. ავადმყოფობის დროს (მიზეზად ასახელებენ: „ყურბნის შერია“ - ბრადია ყურბნისა) ავადმყოფს ყურბანს შემოავლებენ და დაკლავენ. ხორცს ვერც ავადმყოფი და ვერც მისი ახლო ნათესავები ვერ ჭამენ.

გვალვის დროს იმართება ჰაჯეთ ნამაზი. თავს იყრის ერთ ადგილას მთელი თემი, მოწნავენ გოდორს, შიგ რიყის ქვებს დააგროვებენ და ხოჯასთან ერთად წყაროზე (ან მდინარის პირას) დუას იზამენ - ღოცულობენ ღვარისათვის. თითო მუხლ ღოცვის თქმაზე თითო რიყის კენჭს ამოიღებენ გოდრიდან და წყალში ნააგდებენ. როდესაც ამბობენ გაწვიმდიო - აწეული აქვთ ისე, რომ ხელისგული ძირსაა მოქცეული (ხელის ასეთი დაყენება გულისხმობს ზემოდან ქვემოთ წვიმის წამოსვლას).

ღვარის დროს გამოსაამინდებლად სოფელი ერთად ხარს იყიდის და სასოფლოდ დაკვლავს, ან კიდევ რამდენიმე სოფელი ცალ-ცალკე ჯამესთან ხარებს მორეკავს და აქ დაკვლავს. ხორცს თითონაც ჭამენ და აგრეთვე ღარიბებს ურიგებენ.

ქეფჩა ხათუნ (ციცხვის დედოფალი) გვალვის დროს ქალის მზგავსად შეკაზმავენ ციცხვს, ეს არის „ქეფჩა ხათუნი“. წაიღებენ



მას ბავშვები (40 ბავშვია ერთად) და ოჯახ-ოჯახ დადიან, კარგად მღერიან:

„ღაზარ მოადგა კარსა,
 აღარცაღლებს თვალსა,
 ღმერთო მოგვე წვიმა-წყალი
 შეგვინახე მზისა თვალი.“

ყოველი ოჯახიდან მათ გამოაქვთ ერთი ან თაფლი, კვერცხი და სხვა. შეაგროვებენ ყველაფერ ამას და შემდეგ თვით შეექცევიან.

გვალვის დროს ხოჯა შეკრებს ბავშვებს და მათთან ერთად მიდის მთა-გორის წვერებზე, დაივლის მათ ღოცვა-ვედრებით „წვიმა მოიყვანეთ“, რაზედაც ბავშვები ერთხმად დასძახიან „აამინ“. მთაგორების წვერების მოვლის შემდეგ, ასეთივე წესით იხინი დადიან მოსახლეთა კარ და კარ; მათ აძლევენ თაფლს, კარაქს, ყველს, კვერცხს და სხვას. დაგროვილი სანოვაგიდან ბავშვები აკეთებენ „მახრაკულს“ და სხვა გემრიელ საჭმელს და შეექცევიან, - ამის შემდეგ უსათუოდ გაწვიმდება.

გვალვის დროს ხოჯა ჩადებს დედუში ცხენის თავს და ზედ რაღაცას დააწერს - გაწვიმდება.

თუ წვიმამ აღარ გადაიდო ხოჯას ბრალია, დაიწყებია და ცხენის თავი დედუდან აღარ ამოულია.

„წყიღების დაყვერვა“ ეს 20 მარტის ამბავია. ამ დამეს ოჯახში შემოყრიან თოვლს და თან ამბობენ.

„მარტი, მარტი, მარტოცი,
 აქეთ რწყილი არც ერთი,
 გურიას ნინფით სახვეტი.“

თესვის დაწყების წინ, აპრილის სამშაბათს აჭარაში იციან ყანული ე.ი. ყანაში მარცვლის გადაყრა.

აპრილის პირველ შაბათს აჭარელი დასთეს ყანაში, ფეხით არ გადავა, - თუ ფეხი დაედვა საყანე მიწას, ამ დღეს - ყანას ღვარვა წაახდენს.

სოფელ გეგელიძეების მცხოვრებნი (ცხმორისის თემი) ყოველ წელიწადს წყაროსთან ხარს დაკლავენ. ეს წესი ძველიდანვე დარჩენილა. პირველად სოფელ გეგელიძეებში წყარო არ ყოფილა, მაშინ მცხოვრებლებს ხარი დაუკლავთ და იმ ადგილას წყარო გაჩენილა. მას შემდეგ იხინი ყოველ წელს ასრულებენ ამ წესს.

უნხოშა - ქვის ხიდია. აქ რომ წყალი ადიდდება უნხოშელები ხარს დაკლავენ და ამ ადგილას წყალი კლებულობს.

ხემშინელ ქალებს აქვთ ტატუირება სახეზე 4 წერტილი, რომელთაგან ერთი წერტილი შუბლზე აქვთ, მეორე ნიკაპზე და თითო-

თითო ღოკაზე. ტატვირებას იხიენ უწოდებენ დენელი-ს, მტით თქმით ამას იკეთებენ სილამაზისათვის.

ხიხადირის სოფსაბჭოს მხოლოდ ორ სოფელში მახაოლაკაურში და მუნსუიში არ არის ჯამე. — დანარჩენ სოფლებში კი ყველგანაა.

მედრესეები სოფსაბჭოს ფარგლებში (ხიხადირისა) არის:

- | | |
|----------------|---------------|
| 1) ხიხადირში | 5) რაკეთაში |
| 2) კვატიაში | 6) თხილვანაში |
| 3) ვერნეში | 7) ბაკოში |
| 4) ფუშრუკაულში | 8) სკვანაში |

ღორჯომი. ჯამეს მუთეველი აშვედ ყურიენტელი ადაიძის თქმით ღორჯომის ჯამეს ყავს 800 კაცი მლოცველი, ხოლო კომუჯრედის მდივნის რწმუნებით — 2000 მლოცველი.

მუთეველს, რომელიც დაყენებულია ჯამეს დამსუფთაებლად და ყურისმგებლად დანიშნული აქვს ქირა თითოეული მლოცველისაგან ექვსი შაური წელიწადში.

ახალ წელიწადს აჭარლები საქონლის ბაგაში ხენჯილს (ჯინჯილს) გაატარებენ. ამას გარდა ამ დღეს არ შეიძლება საქონელს ხურგზე ხელი გადაუსვან, — არ ვარგაო.

ოთხშაბათობით საქონელს არ „გაიტანებენ“ ე.ი. არ გაყიდიან. — კარგია მიწის საძირკველის გადგმა კვირა დღეს. აჭარლებმა იციან საძირკველში ფულისა და საქონლის ბეწვის ჩატანება.

ღორჯომში არის 1 ჯამე, რომელსაც ყავს ორი ხოჯა, მუთეველი და მედრესე. რომელიც უმაღლეს სასწავლებლად ითვლება (ოფიციალური ცნობით თითქოს მედრესე დღესდღეობით აღარ არის).



თამბაქოს გამზადება გასაშრობად.

„და ავით ვინმე იქნება, და რამე შეგვხვდეს თქვამ ყურბანი უნდა ქნა“, მაგრამ ამის შესახებ ჯერ ხოჯას დაეკითხებიან.

„ქაშატობა“ უქმე დღედ ითვლება. მოძრავი დღეა, მაგრამ უფრო ხშირად აპრილის პირველ ხუთშაბათს მოდის. ამ დღეს არ შეიძლება ხარით და რკინით მუშაობა, თუ ეს წესი ვინმემ დაარღვია მის მოსავალს კოხი, წყალდიდობა და ქარი გააფუჭებს (ღორჯომი).

ლორჯომში ჩაწერილი, ყოველდღიური ღოცვა:

1. საბახნამაზი - ღოცვა, დილით მზის ამოსვლამდე, ჩვეულებრივი მლოცველი აჭარელი მას უნდება 15 წამს. საბახნამაზი შედგება 4 მუხლისაგან - სუნნეთი 2 მუხლი და ფარდი 2 მუხლი
2. ეულა - შუადღის ღოცვა, შედგება 10 მუხლისაგან. 4 მუხლი სუნნეთი, შემდეგ 4 მუხლი ფარდი და ბოლოს ისევ სუნნეთი 7 მუხლი. აჭარელი ღოცვას ანდომებს 10-15 წუთი.
3. იქინდი - დაღამებამდე 3-2 1/2 საათი რომ დარჩება. შედგება 4 მუხლისაგან - ოთხივე ფარდაა. აჭარელი მას უნდება 15 წამი.
4. ახშაენამაზი - მზის ჩასვლის ხანს ღოცვა, შედგება 5 მუხლისაგან - ფარდი 3 მუხლი და სუნნეთი 2 მუხლი.
5. დასი - ღოცვა დაწოდის ხანს (შუადამისა). შედგება 9 მუხლისაგან - ფარდი 4 მუხლი, სუნნეთი 2 მუხლი და ფთორი 3 მუხლი. აჭარელი მას უნდება 25 წამი.

ყოველ ამ ღოცვების წინ აჭარელი იღებს აბდესს - გარკვეული წესის დაცვით იბანს ხელ-პირს და ფეხებს, ამ პროცედურას ჭირდება არა ნაკლებ 5 წამისა.

აბდესი სრულდება შემდეგი წესით და თანმიმდევრობით:

- I. აჭარელი ხელებს იბანს.
- II. პირში სამჯერ წყალს შეისხამს.
- III. წყალს სამჯერ ცხვირში შეისხამს.
- IV. პირს დაიბანს.
- V. მკლავებს დაიბანს.
- VI. სველ ხელს თავზე გადაისვამს.
- VII. ყურებში თითებს გამოისვამს.
- VIII. ყურებიდან თითებს ყბის ძირას გამოაყოლებს.
- IX ფეხებს დაიბანს.

პარასკევ დღეებში „ეულას“ ემატება 2 მუხლი და ღოცულობს: პირველად სუნნეთის 4 მუხლს, შემდეგ 2 მუხლს ჯუმას. ხოჯა ალოცებს და ბოლოს ღოცულობს 4 მუხლს ფარძს.

რამაზანის მარხვაში ერთი თვის განმავლობაში სწარმოებს



ხენა

დამატებითი ღოცვა ფარავი, რომელიც შედგება 20 მუხლისაგან და იყოფა ოთხ-ოთხ მუხლად. მისსა და ფარავს ერთად ღოცულობენ. დასის სუნნეთებს თვით აჭარელი ილოცებს, ხოლო ფარავსა და ფარმას - ხოჯა. სუნნეთი მუჰამედის საჩუქრად მიიჩნიათ, ფარმი კი ღმერთის. ამიტომ

სუნნეთს ხოჯა ვერ ალოცებს - აჭარლებმა თვით უნდა წარმოისთქვან სუნნეთის მუხლები. საზოგადოდ აჭარელს შეუძლიან უხოჯოთ შეასრულოს ყველა ღოცები გარდა ჯუმასი - ჯუმა უსათუოდ ხოჯამ უნდა ილოცოს.

რამაზანის მარხვაში ჩვეულებრივ მიღებულია დასის სუნნეთები თვით აჭარელმა შეასრულოს, ხოლო თარავი და ფარძი მას უნდა ხოჯამ ალოცოს.

სოფ. ღორჯომში ჩავიწერეთ თვეების და დღეების სახელწოდება.

იანვარი	შაფათი
თებერვალი	კვირა
მარტი	ორშაფათი
აპრილი	სამშაფათი
მაისი	ოთხშაფათი
ქირეზად - ივნისი	ხუთშაფათი
ჩურუგად - ივლისი	ჯუმა
მარიობისთვე - აგვისტო	
ენკენისთვე - სექტემბერი	
ღვინობისთვე - ოქტომბერი	
გერგობისთვე - ნოემბერი	
ქრიშობისთვე - დეკემბერი	

ჭვანის ხეობის სოფელს ნაღვარევს აქვს მომქმედი ჯამე და მედრესე.

სოფელ ინწკვირეთში - ჯამე და მედრესე. მთხრობელი: მედრესეში სწავლობენ 7 წელიწადი და მეტიც. როდესაც ბავშვები მცირე წლოვანები არიან გოგო-ბიჭები ერთად სწავლობენ.

წარნაქი ეწოდება ერთგვარ წითელ თიხას (ამ თიხისაგან აკეთებენ წამალს). მას გადაასხამენ ხოლმე საქონელს, როდესაც მათ ეილებზე მიერეკებიან - საქონელს თვალი არ ეცემაო (დუზ-ჭვანა)

მომქმედი მედრესეები წელისსაყარის სოფ. საბჭოს შემდეგ სოფლებში: ბრილი, ხაბულაშვილი, ინწკვირეთი + ჯამე, ნაღვარევი + ჯამე.

დუზ-ჭვანას სოფ. საბჭოს შემდეგი სოფლებში: ახალდაბა, ცხემლისი, ჭალა, წყაროთა, სემოხევი, ბარათაული + ჯამე, დუზ-ჭვანა + ჯამე (ცენტრალური), ვანი.

ცენტრალურ ჯამეს ეავს ხოჯა. თითო სო-



სასუქის გატანა „გორძღოხიზეკით“

ფელში ამორჩეულია 2 კაცი და მათ ევალებათ შეშის მოტანა სხვა სამსახურის გაწევა ჯამესათვის.

მედრესეებში დანიშნულნი არიან მონღები - ხოჯას თანაშემწეები. წვიტიები (8-15 წლამდე ბავშვები) სწავლობენ მედრესეებში საერთო ლოცვებს. სწავლა მედრესეებში სწარმოებს 11ს-დან 4 საათამდე. მოლა ასწავლის: 1) დამენჯაუს - I შესავალი ნაწილი (ანბანი), 2) შემდეგ ზეპირად სწავლობს ლოცვის თავებს, 3) ყურანი - განმარტავს მოლა ყურანის ყველა საკითხს. მთავარი წიგნი ეს არის, ყველაფერს ამით სწავლობენ. 4) ცენტრალურ მედრესეში ასწავლიან წერასაც. ჩვეულებრივი მედრესეები მუშაობენ უმთავრესად ზამთრის პერიოდში, ცენტრალური მედრესეები კი მთელი წლის განმავლობაში შეუწყვეტლად.

როდესაც მოწაფეს ხოჯა შეასწავლის ყურანის ერთ თავს „დასს“,

მან (მოწაფემ) მასწავლებელს უნდა მიართვას საჩუქარი. ქადა, ყველი, ძაღი და ცოცხალი ცხვარი. დასის სწავლას ერთი წელიწადი სჭირდება.

სხვა გადასახადი ხოჯა-მოღლებისათვის ხალხზეა განაწილებული. თუ სოფელში ხოჯა ან მოლა არა ყავთ, მაშინ სოფელი იწვევს მას ზამთრის მთელი პერიოდით, დაუქირავენს ოთახს, და იქ მასთან აგზავნის თავის ბავშვებს სასწავლებლად.

მოღობისთვის ემზადებიან 5-6 წელიწადს. ის დადის სასწავლებლად მთავარ ხოჯასთან. მოღად გახდომის შემდეგ ის მიემგზავრება ისტამბულში და იქ იღებს ხოჯობას. ისტამბულში ამისათვის ის რჩება 6-7 წელიწადი. ჭვანის თემის მთავარი ხოჯა პუსეინ-ფუნდი ფუტკარაძე ნამყოფია ქააბეში.

თეხსკა - კრიალოსანი. ლოცვის დროს გარკვეულ მომენტში კრიალოსნით ლოცვის მუხლებს გადაითვლიან, ან ერთ და იმავე ლოცვის წარმოთქმისას მათ რაოდენობას თესპით ამოწმებენ.



აჭარისტანის უთნოგრაფიული ექსპედიციის მოძრავი გამოფენა. 1933 წ.

სოფ. კორტივლი (მერისის თემი). ჩავიწერე წელიწადის თვეები და დროები:

განცხადებითვე თათრ. ზემპერი, იანვარი, თებერვალი, მარტი, აპრილი, მაისი, ქირეზაჲ, ჩურუგაჲ, მარიობითვე, ენკენითვე, წიფობითვე, ქჩნუგიახი - ნოემბერი, ყარაყიში. (შავი ზამთარი) - დეკემბერი.



ნადია

(მხატვარი ზ.წერეთელი)

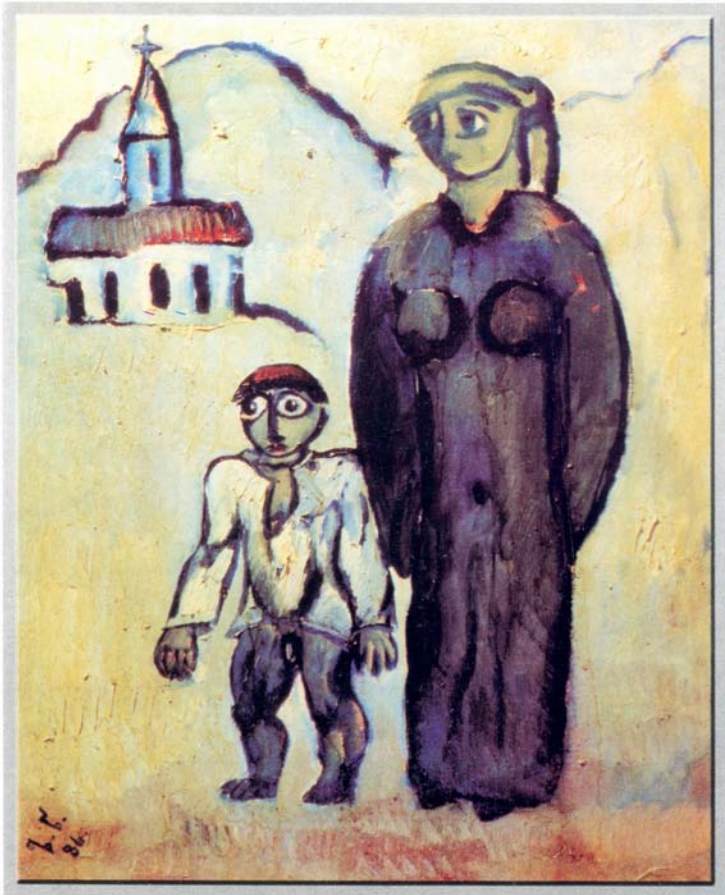

ქართლელი ქალი
(მხატვარი შ.შავერდია)

ზაფხული - ქირეზად, წურუგად.

ზამთარი: გაცხადებითვე, თებერვალი, ყარაყიში.

გამოსული: მარტი, აპრილი, მაისი.

თველი: ენკენისთვე, წიფობისთვე, მუხუნგიაზი.

ამავე მთხრობელმა - ზამთარი: ყარაყიში, ზემკერი და ქუჯუგი. ზაფხულის გაგება მეტად სუსტი აქვს. „თველიდან გამოსულამდე სულ ზამთარია“.

გამოსული: მარტის მეორე ნახევარი, აპრილი მაისი (ნაყოფი გამოდის და ამიტომ ქვიან გამოსული).

ნამდვილი თველია: წიფობითვე, ენკენია.

- მერისში ხოჯა ქალია - ყვიმეთად ბეჟანიძე, სოფელ საწუმპიაში ცხოვრობს - აქ მუშაობს, ბავშვებს ასწავლის.

ამრიგად,

1) წლის განმავლობაში აჭარელი ღოცულობს განუწყვეტლივ 22 დღე ანუ 527 საათი.

მუსულმანური ოფიციალური რელიგიის წესის თანახმად. აგრეთვე

2) ყოველი აჭარელი მოვალეა წელიწადში ერთხელ ყურბანი დაკლას - 1 დღე.

3) თითოეული შეძლებული აჭარელი „ფითრი ბაირამს“ ფუხარა ხალხისათვის გაიღებს ოჯახის სულზე - 800 დრემ პურის მარცვალს

4) „ფითრი ბაირამის“ დღესასწაული: სმა-ჭამა მოლხენა - 5 დღე

5) „ყურბან-ბაირამის“ წინა დამეს „არაფა“-ს უქმი საღამო - უქმი საღამო.

6) ყურბან ბაირამის დღესასწაული (ხარის შებმა არ შეიძლება) - 3 დღე.

ყურბანი (ყოჩი-შეძლებულზე, ძროხა 7 კაცზე - ერთი) - 1 დღე.

7) „ზექათი“ ქონების შეწირულობა ან ფართლის დარიგება ღარიბისათვის - 1 დღე.

8) მეულუდი (დაპატიჟება, შერბეთი, გამასპინძლება) - 1 დღე.

9) აშურა - 1 დღე.

სულ 35 დღე.

ყურბანი:

1) ავადმყოფობის დროს - 1 დღე.

2) ნატურის ასრულებაზე - 1 დღე.

3) „პაჯეთ-ნამაზ“ გვადღვის დროს - 1 დღე.

4) წიმიანობას, სასოფლოდ ერთი ხარის დაკვლა - 1 დღე.

5) წყალდიდობას, ხარის დაკვლა - 1 დღე.

სულ 5 დღე.

წელიწადში 40 დღე უქმა გლეხისათვის.

ექსპედიცია მიზნად ისახავდა საკვლევი რაიონის მოსახლეობის შემონახული მატერიალური კულტურისა და ხალხური რელიგიის გადმონაშთების შეგროვებას.

საგნის შესახებ არსებულ ლიტერატურაში დამოწმებულია ბაღდათის რაიონისათვის ვახის უძველესი კულტურა. ასევე, ამავე რაიონის არქეოლოგიური ნაშთებიც ძველ კულტურაზე მიგვითითებენ. ამას ერთვის ცნობები რაიონის ისტორიულ შარავხაზე მდებარეობის შესახებ (ზეკარი - აბასთუმანი).

ბაღდათში ჩასვლის უმაღლესი ექსპედიცია შეეცადა გასცნობოდა საბჭოთა დაწესებულებებში რაიონის წამყვან მეურნეობათა მანქანებს და გამოენახა თავისი მუშაობისათვის გამოსადეგი დამხმარე ძალები.

1. გამოირკვა, რომ ბაღდათის რაიონის ძირითად წამყვან მეურნეობად ითვლება მევენახეობა შემდეგ სოფლის საბჭოებში: ბაღდათი, დიმი, როკითი, ვარდციხე, წითელი-ხევი, ფერსათი, როხი, ობნა I და II.

2. ამავე სოფლის საბჭოებში მემინდვრეობა დამატებითი სახის მეურნეობაა.

3. რაიონის მთიანი ზოლის მოსახლეობაში: ზეგანი, საკრაულა, ხანი, ზეკარი, წაბლის-ხევი - უმთავრესად მისდევენ მემინდვრეობას, ხოლო ზეგანსა და საკრაულაში მევენახეობა წარმოდგენილია ფართოდ.

4. მთიანი ზოლის მოსახლეობიდან ხანსა და ზეკარში მემინდვრეობასთან ერთად მესაქონლეობა (მეცხოველეობა) წამყვან როლს თამაშობს.

5. ცალკეულ სოფლებში მოიპოებიან ხელოსნები: მჭედლები, დურგლები და სხვა.

ამ მონაცემებისა და რაიონის გეოგრაფიული მდებარეობის მიხედვით ექსპედიციისათვის შედარებით იოლი შეიქნა სამუშაო პუნქტების დადგენა. რაიონის ძირითადი ხეობებიდან ექსპედიციამ იმუშავა: კარის-წყალზე, ხანგის-წყალზე (ბაღდათის ზემოთ) და საკრაულაზე. ამ ხეობებიდან ექსპედიციამ ყველაზე მეტი დრო ხანის საზოგადოებაში დაჰყო. ექსპედიციის მიერ აქ მრავალი გადმონაშთი იქნა ფიქსირებული. ეთნოგრაფიული მასალის სიუხვის გამო ექსპედიციის წევრებმა ამ საზოგადოებას იმერეთის ხევისურეთი უწოდეს.

ამასთანავე უნდა ითქვას, რომ ექსპედიციამ შედარებით ადვილად შეძლო დამხმარე ძალების ადგილობრივ გამოძებნა (გიორგი ახვლედიანი და სხვები).

ექსპედიციის წევრებს შორის მუშაობა განაწილებული იყო ასე:

1. მატერიალური კულტურის გადმონაშთების შეგროვება - ერთი ეთნოგრაფი და ერთი ასპირანტი (ჩიტაია და ჩანაშვილი). ჩანაშვილს ამ დარგიდან მიეცა სპეციალური თემა - ხელოსნობა.

2. ხალხური ხარწმუნოების გადმონაშთების შეგროვება - ერთი ეთნოგრაფი და ერთი ასპირანტი (ბარდაველიძე და რეხვიაშვილი). რეხვიაშვილს მიეცა სპეციალური თემა: დემონოლოგია. შრომის

ამგვარი დანაწილება გულისხმობდა მუშაობის უმთავრეს და უპირატეს გეზს თითოეული მუშაკისათვის. მუშაობის პროცესში ყოველი ჩვენგანი ობიექტთან შეფარდებით მასალას აგროვებდა საკუთარი თემის გარეშეც. დამხმარე ტექნიკური ძალები გამოყენებული იყვნენ საჭიროების მიხედვით, ექსპედიციის მუშაობის ორივე დარგში. ექსპედიციამ შეაგროვა მასალები შემდეგ თემებზე:

1. საცხოვრებელი ბინა და სამეურნეო ნაგებობანი. პირველ რიგში დადგინდა კარმიდამოს კომპლექსი და შემდეგ სათითაოდ გაიზომა და აიგემა კომპლექსის ცალკეული შემადგენელი ნაწილები სახეების მიხედვით. კარმიდამოს კომპლექსში წარმოდგენილია: სახლი, ბოსელი-ახორი, ნალია, სასიმიინდე, ხულა, ჭურ-მარანი, საქათმე, საღორე, ცხვრის ბოსელი, ქარცა (დახურული ფიცრული, ცალმაგი სვანეთში), კორმა, აგრეთვე ძელური და კარავი.



ომერული კავის ქუსლის ერთი ვარიანტი.

გაირკვა სახლის შემდეგი სახეობანი: კათხა-სახლი, ძელური, სუკიანი (ლინგიანი), ფიცრიანი, აფრიანი, კუნჭულიან-გოგოანი (ბიგი-პოსტაკონი), ქუბიანი, სათოფურიანი და დადგინდა ფაცხის მრგვალი სახის უძველესი ფორმა.

ასევე შესწავლილი იყო სახლის აგების ტექნიკა და საწარმოო იარაღები: შესმული,

ხაზიანი, ნარბანდიანი კედელი და იატაკი, ქილუქი, ყურე, ბარამბული, სუხანე, მერჩი, ქალა და ქალაბანი (კარის ზედა და ქვედა ზღურბლი), გონებური, გონტური, ღირსი, ნასული, ნაორთხალი და სხვა. სახლის კომპლექსთან ერთად შეგროვდა ლაზური ორნამენტების მასალა, ხეზე ნამუშევრობის საინტერესო ნიმუშები. ს. ხანში ლაზების ნაგებ სახლებზე აღმოჩნდა წარწერა ქართული და თურქული: „ბათომის გუბერნიის არჰავე ვეზდის ფილარგეთის მცხოვრები უსტა ომერ ეფენდი“. რაიონში სამი ძმა ყოფილა (ომერი, ახმედი და მუსტაფა), რომელთაც აქ უშენებიათ ლაზური სახლები. მათი მიბაძვით ადგილობრივ უსტებსაც ასეთი სახლები უკეთებიათ.

სახლის საკეთებელი იარაღებიდან რაიონის ამ ზოლში დადას-

ტურდა ე.წ. ქართული ცუდი, იმერული ცულის ტიპის არსებობის გვერდით.

შესწავლილი იყო აგრეთვე კერის კომპლექსი თავისი ზესხვანოჯინჯალით.

2. მიწისმოქმედების კომპლექსი. ახალპირის, ტვერის, ახოს ანუ უკი წანის აღება: გახოსვრა, განეხვა, მოწვა, შემოყვევრა, დათხვა გათერძებითურთ. თესვის წესი, ხვნა და სახვნელი იარაღები: იმერული კავი და ყურიანი კავი, მაღალი და დაბალი კავი. ყურიანი კავი მთიან ზოლშია მოცემული. შესრულებულ იქნა 6 განახლო და ჩანახატი სახვნელის ქუხლის ვარიანტებისა. კერდიანი, ეშვიანი (ხელივა), სამკრელო, შუბიანი და სხვა. დადგინდა, აგრეთვე სახნისის სახეები: საბილარი და საქვიე. ეს უკანასკნელი კეთდება რეინისაგან ფოლადის შეურეველად.

პურეულებს შორის (თავთუხი, ხოტორა პური, ყირმიხულა, ქუბი, ვეტვი) იმერული პურის არსებობა დამოწმდა. შემდეგი კვლევა გარკვევს ამ მარცვლეულის სახეობას.



მუშაობა ფარცისოულში აღმოჩენილ მონოლითზე

მხალეულის 22 სახე იქნა ფიქსირებული და შესწავლილი იყო მათი საჭმლად გამოყენების წესები (აღამიანთა და ფრინველთათვის).

მევენახეობის სახით ლიტერატურაში უცნობი ვაზის ოთხი ჯიში დამოწმდა.

1. მანათიანი (თეთრი საადრი).
2. მელოური (თეთრი საგვიანო).
3. ენქელაძის შავი.
4. კირწმაგარა (სიმონეთში).

გარდა ამისა, ცოლიკაური წარმოდგენილია აქ ორი სხვადასხვა სახეობის: ბაზალეთ-ცოლიკაური და მელქო-ცოლიკაურის, ანუ თოლიკაურის სახით. ამათ გარდა:

1. ქართულა - თეთრი, გრძელ მარცვალა ყურძნის ჯიში, ჩვენ მიერ დამოწმებულია სვირის რაიონში, ლიტერატურაში ამ ჯიშის სახელია მხოლოდ ცნობილი, ხოლო მისი აღწერილობა და გავრცელების არე არ არის მოცემული.

2. კუნდა - წვანე - თეთრი, ლიტერატურაში ცნობილია



„კუნძა“-დ. მისი გავრცელების არედი მიჩნეულია ყვირილისა და ძირულას ხეობა. ჩვენი ცნობებით ყურძნის ეს ჯიში მოიპოვება ბაღდათის რაიონში, სადაც ის ძველის-ძველ ჯიშად არის მიჩნეული და ყველაზე უკეთ სოფელ ხანში გვარობს. ვაზის ზოგიერთი ჯიში, სხვა პროვინციებში ცნობილი, ჩვენ საკვლევ რაიონშიაც გავრცელებული აღმოჩნდა: ტრედისფეხი, დონდღლაბი, ანდრასოული, კაბისტონი, ციცკა.

ამავე რაიონში ფიქსირებულია გარეული ვაზი ძველამი, რომლის ყურძენს მწვემსები ღვინოდ აყენებდნენ. მაღლარების ჯიშები აღმოჩნდა: ასადასული, შესაური, ალიკარტი, ფლანგა. ვაზის კომპლექსის სხვა საკითხებიდან აღწერილ-შესწავლილი იყო: მოშენება, მოვლა, რთველი, ღვინის დაყენება (საწინახელ-საქაჯავი), შენახვა და სხვა.

3. მესაქონლეობის კომპლექსი. გაირკვა მესაქონლეობის სამი ზოლი. ბარული (ზამთარსა და გაზაფხულის პირად ჭალაში), ზეგნური (აპრილი, მაისი, წიფობისთვე-გურთაში), მთური (ტიტველაში -

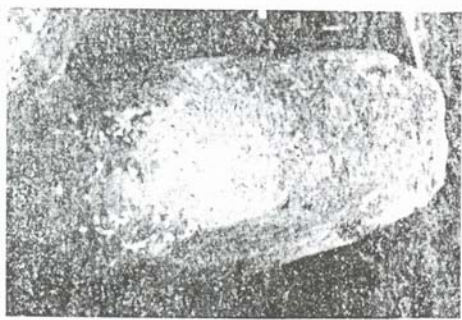

ფარცისოულში აღმოჩენილი მონოლითი

იენისი-ივლისი-ავისტო-სექტემბერი) და შემდეგ ისევ ზეგანი და ჭალა. ამ ზოლებთან შეფარდებულია მეჯოგე-მწვემსის ბინაც - ჭალაში და ტიტველაში - ძელური, ზეგანში - კარავი. რძის დაკვეთას აქ დარკინვა ეწოდება. მსხვილფეხა საქონელი აქ უპირატესად მეგრული ჯიშისაა. აქვეა იმერული ცხვარი, რომელ-

საც მოკლე კუდი აქვს, მეგრული ცხერის კუდთან შედარებით. იმერული ცხერის შესწავლამ უნდა გაარკვიოს მისი ურთიერთობა მეგრულ ცხვართან. ცხენის ჯიშებს აქ ეტყვიან ქურთულს, ყაბარდულს და მეგრულ-იმერულს.

4. მონადირეობისა და მეთევზეობის კომპლექსი. მოკლული ნადირის განაწილების წესი: საშუბარი და საკმო. დადგინდა მონადირეობის კოლექტიური ფორმების გადმონაშთები; აგრეთვე, ნადირობა შუბებით, ჯილა-მშვილდით და კოდალა-მშვილდით. თევზაობა: ხელით, ანკისით, ბადით (სასროლი, კუნჭულიანი სახობავი), მარცახით (კვარით და ქინჯღელით), გოდრით, ფაცურით, ხოკით, „ბომბით“, თხემლის ფოთოლით, ნიგეზის კანით და ღაფნის ფოთოლით.



5. გადასაყვან და გადასახიდ საშუალებათა კომპლექსი. აღწერილი იქნა: კვანდრიკები (ქოჭი ხევსურული), თხილამური, კოჭამარხილი, ხარდნის მარხილი, ფრახილა || ლაშკინი, ძარმარხილი, ჩოჩიალა ურემი, მაღალი ურემები, ჩალანდარი და ჩალანდრობა, ხიდის სახეები, ოჭივარი და სხვა.

6. ხელოსნობის კომპლექსი. ა) კურამიკული წარმოება, განსაკუთრებით ჭურების დამზადება (ყუბარი, ქვეერი, ჭური), ქურა და სხვა; ბ) მჭედლობა. წარმოების პროცესი, პროდუქცია, დაღები და სხვა; გ) მეყავრუობა; დ) მოწვნა; ე) ქვის დამუშავება, ვ) საქსლედგობი, ქსოვის წესები (კაკალა, ოროლეი, დანძურაი) და მეაბრეშუმეობა.

7. ამასთან დაკავშირებით ფიქსირებული იყო სასოფლო და საგვაროვნო საკუთრების ნიშნები ხეზე - თარჯები: O, + III (კიბი); საფუტკრეებზე - „დაჯვარული“, საქონლის ყურებზე - ჩამორი და ჩაფრატნილი.

ხალხური სარწმუნოების გადმონაშთების ხაზით: 1. მონადირეობისა და მეთევზეობის კომპლექსიდან: ნადირის მწყემსი - სოლამცახა || სილამცახან || სსილამცახარ; წმინდა ევსტატე, გრიგოლ ზღვისა და წმინდა ლარსა. ამათგან პირველი სახელი წარმოითქმის მონადირისა და სხვა პირის შეხვედრის დროს მისალმების მაგიერ. ასევე, პირველად თევზის დაჭერის დროს მეთევზე დაიძახებს მაგიური მნიშვნელობის

სანკითია ზეკანთან

„გეგმა“

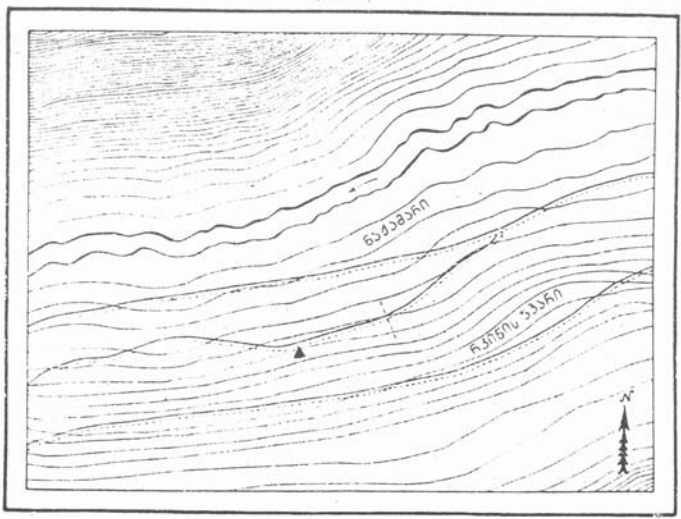

სიტყვას „ასასა“, მეთევზე დაუდგამს შესაწირავს წმინდა წყლის პირად ბუჩქებში ღვინით ჭინჭილას და სხვა.

2. დემონოლოგიის კომპლექსიდან: ტყის ქალი, ქაჯი ანუ ქვისროლია – წყლის და ჰაერის, ქაჯები, ჭინკები. ფიქსირებულია მოთხრობები: ქაჯებთან ბრძოლა, ქაჯის საყვარელი, კაპუეტი, ჯადოები და სხვა.

3. შვიდეულის დღეები. მთვარის ხანიერება და მასთან დაკავშირებული ხალხური შეხედულება. ვარსკვლავთა სახელები და თქმულებები მათ შესახებ.

4. დარ-ავდართან დაკავშირებული წეს-ჩვეულებები: გონჯაობა, ჭაჭუეთის წყალი, სამსთო.

5. ზვარაკ-შესაწირავთან დაკავშირებული ლეგენდები: კურო-ირმის შესაწირავის შესახებ, ყოველწლიურად ირმის მოსვლა ხატში, ბერიეთი (ხვალასკურში) და კარუგდებელი (ტყელაში). კარუგდებელის ქურდების შესახებ. ლეგენდები ცხრათა ძმათა ნაჟამართა, ძაღლთაპირებისა და თედორეს ქვაბის შესახებ.

6. აღიწერა დღესასწაულების წლიური ციკლი, 51 დღეობა. დადგენილ იქნა მათი ვარიანტები. გაირკვა სათემო, სამხო სქეს-ასაკობრივი დაჯგუფების, საოჯახო და ფარული დღესასწაულები. ამათგან სათემო დღესასწაულები პატრიარქალური ხანის მძღავრი ნაშთებითაა აღბეჭდილი. სათემო დღესასწაულის ნაწილი განკუთვნილია ცალკეული გვარებისათვის, ხოლო მეორე ნაწილი საკუთრივ სასოფლო დანიშნულებისაა. განსაკუთრებით აღსანიშნავია სამხო დღესასწაულები სოფელ ხანსა და ზეკარში, სადაც ამ დღესასწაულებს მხოლოდ მამაკაცები იხდიან.

ამავე კომპლექსის ხაზით აღწერილია: „საკურშაო“, მიწის საწირავი, ყვენობა, მარიეშლობა || მარიამშენობა ბუჯირის || თაროს ღოცვა და სხვა.

დაზვერვის მიზნით ექსპედიციამ გზადაგზა იმუშავა ისტორიულ-არქეოლოგიურ ძეგლებზე. რეგისტრირებული იყო საღხინოს საკულტო ძეგლი. აქ ნახულ იქნა სამარხები, რომლებშიც ნაპოვნი იყო ბრინჯაოს სამაჯურები და ქანდაკება (პრიაპი). რეგისტრირებული იყო ნაციხვარი (ციხეთი) „დომში“, ვანის ეკლესია (ნანგრევი) ფრაგმენტული ფრესკებით, ფარციესოული, სადაც ქრისტიანული ხანის ძეგლებს გარდა (ქვაჯურები და ჩუქურთმები) გზის პირად აღმოჩნდა უთუოდ წარმართული ხანის საკულტო დანიშნულების მონოლითები. ეს ადგილი ჩანს უძველესი ნაქალაქარი, რომელზედაც შემდეგში ქრისტიანული საკულტო შენობა უნდა მდგარიყო.

ფიქსირებული იყო კახორის ეკლესია საინტერესო ჩუქურთმებით, ფრესკების ფრაგმენტებით და ორნამენტიანი საფლავის ქვებით.

ნაციხვარი კიბუეთი (ზეკრიდან ზემოთ), სადაც ოქროს მძებნელებს უთხრიათ და საგრძნობლად დაუზიანებიათ ძეგლი. – საწვეთია ზეკართან, სადაც რამდენიმე წლის წინათ ნაპოვნი იყო კოლხური (კობანის) ტიპის ბრინჯაოს ცულები. ამათგან ორი ჩვენ მიერ იქნა შექმნილი. ეს ადგილიც ნაქალაქარი ჩანს. აქ არის „კინის ჯვარი“



და „ნაჟამარი“. ამათ გაღმა „ციხიეთია“. ადგილის კონფიგურაციის მიხედვით აქ ფართო კულტურული ფენა ჩანს და მისი გათხრის საჭიროა.

ზეკარ-ხანიდან საკრალუღასაკენ მიმავალ გზაზე აღწერილი იყო კინკილეთის ფერდობზე ერთი ნაგები კედელი ნასოფლარში „როსტომანად“ წოდებული და „თხილარა“-ში მშრალად ნაგები ორთავლიანი სახლი.

„ძვერეულაში“: - პალეოლითის ხანის გამოქვაბული - „საგვარჯილო“ და ვერეთწოდებული „ტარიელის ციხე“, რომელიც ექსპედიციამ გაზომა.



იმერეთის ეთნოგრაფიული ექსპედიციის მარცხნიდან: ლ. გაბუნია, რ. თოდუა, ხ. წერეთელი, გ. ჯაფახიშვილი 1963 წ.

ზემოთქმულს უნდა დავხსინოთ, რომ ექსპედიციაში მონაწილე ახპირანტეხის მუშაობა დამაკმაყოფილებელი იყო.

ექსპედიციის მუშაობას განსაკუთრებულ ყურადღებას აქცევდა ადგილობრივი ხელისუფლება. ყოველგვარ დახმარებას გვიწევდა ახალგაზრდობა. ამთგან ერთი, ბნელ დამეში სახიფათო

გზით წამოვიდა ექსპედიციის მისაშველებლად. აგრეთვე, კარგად გეხვედებოდა ადგილობრივი მოსახლეობა.

ექსპედიციის მიერ ჩამოტანილია:

1. ჩანაწერები 10 რეუული
2. სურათი შესრულებული ფერებში 32 ცალი
3. ჩანახატი ფანქრით 241 ცალი.
4. თარგი 2 კომპლ.
5. გეგმები და ჭრილები 45 ცალი.
6. კარმიდამოს გეგმა 4 ცალი.
7. ფოტო გადაღება: 9X12 430 ლეიკით 75 მეტრი.
8. ბრინჯაოს და კერამიკის კოლექცია.

1972 წლის ზაფხულში კურორტ საირმეში შეეხვდი ალექსანდრე არსენის ძე მახარაძეს, რომელიც მაიაკოვსკში ცხოვრობს. მისი ბაბუის ბაბუა გურიიდან მოსულა ბაღდადში და აქ დასახლებულა ბატონყმობის დროს. ახლა ამათი გვარის 25 ოჯახია ბაღდადში. ალექსანდრე მახარაძე ზაფხულობით ამოდის საირმეში და აქ ეწევა საქმიანობას: აქვს სიმინდის ყანა, ბაღია, ქოხი. ამ უკანასკნელს ეტყობა აქირავეებს მოაგარაკებზე. ის ყოფილი ტყისმკველია და ამ მიდამოებს კარგად იცნობს. აქაური ძველი ამბებიც ახსოვს. მან წამიყვანა მახლობელ მთაზე, რომელსაც მამათა ეწოდება. აქ მან გვაჩვენა ძველი ნამოსახლარები და ქვევრები. აქვეა ქვის ყორეები, ნაშალი შენობის კედლები. მათზე 300-400 წლის ხეებია ამოსული. ერთი ქვევრთაგანი ნაკირული ჩანს. ქვევრის ნამსხვერეები ნიმუშად წამოვიღე.

ალექსანდრემ კარგად იცის კაკას ხიდის მდებარეობა ხანისწყალზე, მეზობელ ხეობაში, სოფ. ხანი. სოფელში რკინის მეორე ხიდიცაა ნიკოლოზის დროს აგებული. გადმოცემით იცის, რომ მაიაკოვსკში იყო ბაზარი, სადაც ტყვეები იყიდებოდა და მერე ხანისწყლის ხეობის - გზით კაკას ხიდზე გავლით, ზეკარის გადასავალით მესხეთში გადაჰყავდათ და იქიდან - თურქეთში. საირმის ხეობიდან ზეკარით აბასთუმანში გარდამავალი გზა ჩვენ დროშია გაყვანილიო 1942 წელს, სამხედრო მიზნით, ამბობს ალექსანდრე, ეს გზა უერთდება ხანის-წყლის (კაკისხიდის) გზას ზეკართან. ალექსანდრე მოგვითხრობს, რომ მამათის იქით ნაეკლესიარია, აგრეთვე ძველი ნასოფლარები. იქიდან გადმოდის ელექტროსადგურის ხაზი. იგი ემსახურება კურორტ საირმეს. საირმის ხეობაში წყალსადენიც არის, სადაც შენობების ჯგუფია, იქვე წყალვარდნილია, ხოლო იმას იქით

- „ქოხი და წითელი მიწა“ (წითელი მინდორი).

1936 წელს, როდესაც ჩვენი ეთნოგრაფიული ექსპედიცია მუშაობდა ბაღდადის რაიონში, ჩვენ არ ვყოფილვართ საირმის ხეობაში, იმის გამო, რომ ამ ხეობაში დასახლებული ადგილები არ იყო. აქ მეგრელებს გაყავდათ ჯოგები საზაფხულოდ და საზამთროდ ისევ ბრუნდებოდნენ



იმერეთის ექსპედიცია. ვ. ბარდაველიძე, გ. ჩიტაია, ს. და გ. ჩანაშვილები, ნ. ბრაილაშვილი, ნ. რეხიაშვილი, მ. პოპოვი და სხვები. 1936 წ.



სამეგრელოში. ესენი იყვნენ გვარად მესხიები და ფიფიები. დასახლება გაჩნდა საირმის სამკურნალო წყლების აღმოჩენის შემდეგ.

საყურადღებოა, რომ ოცდაათიან წლებში აქაურ მთებში დასახლებულან მესხიები თავიანთი ჯოგებით და მუდმივ მობინადრედ ქცეულან. მართალია მათ ახლა ჯოგები არ პყავთ, მაგრამ ფუტკრის დიდი მეურნეობა შეუქმნიათ და კარგადაც ცხოვრობენ.

თავის დროზე ჩვენ დაგებულეთ ეთნოგრაფიული ექსპედიციის მოკლე ანგარიში (ენიმეის მოამბე, ტ. II,3 ნაკვეთი 1940 წ.). ამ ანგარიშში ხანისწყლის ნაგებობების აგების ტექნიკისა და სამუშაო იარაღების შესახებ ნათქვამია, რომ არის ნაგებობები: შესხმული, ხაზიანი ნარბანდიანი (კედელი და იატაკი), ქილუქი, ყურე, ბარამბული (გარანდული), სოხანი//სუხანი, ჟაღაფაქაღაბანი (კარის ზედა, ქვედა ზღურბლი), გონებური (გონიოში გამოყვანილი?), გონტური, ღირსი-ანი, ნახული, ნაორთხალი. იარაღებიდან: ქართული ცული, იმერული ცული.

ხოლო რაც შეეხება ნაგებობების სახეობას, ანგარიშში წერია: „პირველ რიგში დადგინდა კარ-მიდამოს კომპლექსი და შემდეგ სათითაოდ გაიზომა და აიგებმა კომპლექსის ცალკეული შემადგენელი ნაწილები სახეობათა მიხედვით. კარ-მიდამოს კომპლექსში წარმოდგენილია: სახლი, ბოსელი, ნალია-სასიმიინდე, ხულო, ჭურ-მარანი, საქათმე, საღორე, ცხენის ბოსელი, კარავი. სახლის სახეობანია: კათხის სახლი, ძელური სახლი, სუკიანი ანუ ლინგიანი, ფიცრული, აფრიანი, კუნჭულიანი-გოგიანი ანუ პისტი, პოსტაკონი, ქუბიანი, სათოფურიანი, მრგვალი ფაცხა. ყოველივე ამასთან ერთად კერა თავისი შესხვანოჯინჯალით.“

ექსპედიციამ იმუშავა შემდეგ სოფლებში: მაიაკოესკში, ზეკარში, ხანში, კიბეეთში, კიკნაველეთში და სხვა.

ხანისწყლის ხეობის შესახებ ვახუშტი წერდა: „ვარციხის ზეით ერთვის რიონს ხანისწყალი. გამოსდის ფერსათს, მოდის ჩრდილოთ და მიერთვის რიონს სამკრიდამვე. ამაზედ აღაშენეს ოსმათა ციხე თხემლის ხისაგან ქრისტესა ჩღ (1703), ქართ ტუა (1312+391=1703). ამისათვის უწოდეს იბერთა თხემლის ციხე და პირველ ეწოდა ბაღდადი. არამედ შემოდგომად აღიშენეს ქვითკირისა, და დგანან აწ ოსმალნი იენგიჩრით, და არს სავაჭრო ყოველნი, გარნა უფროს ტყვენი (ამ წყალზედ ციხის სამხრით, ფერსათის კალთას არს მონასტერი გუმბათიანი კეთილ შენი, და აწ უქმი): ამ წყალზედვე მთაში არს კაკას ხიდი, ფრიად მაღალ კლდეხაზედა და გზა სამცხისა, არამედ მოიგო სახელი წყალმან ამან დაბისაგან, მას ზედვე მყოფსა, რომელსაც უწოდებენ ხანსა. ხანის-წყლის აღმოსავლეთით და

ყვირილას მდინარის სამკრიო, ფერსათის კალთას, არს დიმი, 1769 წელს
ჰყო პირველმან მეფემან ფარნაუზ ციხე მტკიცე და აწ არს დაბა.“

მაგრამ, თუ ასეთ ვითარებას ჰქონდა ადგილი ვახუშტის დროს (1745 წლამდე), 1769–1770 წლებში იმერეთის მეფეს სოლომონს გაუნთავისუფლებია თურქებისაგან ქუთაისი (1769), ხოლო 1770 წელს – ბაღდათი, შორაპანი და ცუცხვათი. უორდანიას ქრონიკებში (ტომი III, გვ. 624) ვკითხულობთ: „1769 წ. რუსი მივიდა იმერეთს. აქა რუსის ჯარმა და მეფე სოლომონ ქუთაისი აიღეს ფერისცვალებას. ამავე წელს ბაღდათი, შორაპანი და ცუცხვათი აიღეს.“ აქ მოხსენიებული რუსის ჯარი ის ჯარია, რომელსაც ტოტლებუნი მეთაურობდა. იგი იმერეთში აღმოჩნდა ასპინძის ბრძოლის ველიდან გამოპარვის შემდეგ.

ხანისწყლის ხეობის ისტორიის გასათვალისწინებლად საუკრად-ლებოა კაკას ხიდის მნიშვნელობის შესახებ ხალხში დარჩენილი გადმოცემა. ხალხში დარჩენილია თქმა „კაკას ხიდი გაიარა“, რაც იმას აღნიშნავს, რომ საქმე უიმედოა, მისი გამობრუნების იმედი არაეის ჰქონდა. თუ ქვემო იმერეთში მოტაცებულ ტყვეს მღვეარი კაკას ხიდამდე მოეწეოდა, კიდევ იმედი უნდა ჰქონოდა მისი გადარჩენისა, მაგრამ თუ ტყვე კაკას ხიდს გაივლიდა, მისი უკან დაბრუნების იმედი აღარ იყო. ეს იმიტომ, რომ კაკას ხიდის გაღმა თურქების იანიშრები იდგნენ და იმათთან მიყვანილი ტყვეების გათავისუფლება შეუძლებელი იყო, მღვეარი იქნებოდა საფრთხეში ჩავარდნილი, თვითონ ტყვედ არ ჩავარდნილიყო. როგორც ცნობილია, სოლომონ მეორე მეცხრამეტე საუკუნის დასაწყისში გაექცა რუსეთის მთავრობას. ის ჯერ აგიაშვილების სახლში გაიხიზნა, შემდეგ ზეკარის გადასვლით ახალციხეში გადავიდა.

უნდა ხაზი გავუსვათ იმ გარემოებას, რომ მიუხედავად მძიმე პირობებისა ამ ხეობის მოსახლეობა მაინც ახერხებდა ცოტათი თუ ბევრად ცხოვრების გაუმჯობესებაზე ზრუნვას და კულტურულად დაწინაურებას. ამას მოწმობენ საცხოვრებელი და სამეურნეო ნაგებობანი, რომლებიც ხუროთმოძღვრული თვალსაზრისით გამოირჩევიან და რომლებიც ამჟღავნებენ ხალხური შემოქმედების დახვეწილ გემოვნებას, დიდ უბრალოებასთან ერთად მისწრაფებას რაციონალობისა და დანიშნულების ერთობლივ შერწყმას, ოპტიმალურად სრულყოფას.

ის სახლი, რომელიც სოფ. ხანში იდგა და ამჟამად ღია ცისქვეშა მუზეუმშია ექსპონირებული, ჩვენ მიერ იყო 1936 წელს აღწერილი. მას ჰქონდა წარწერა, რომელიც ჩვენ გადმოვიწერეთ და გამოვაქვეყნეთ. წარწერა იკითხებოდა ასე: „ბათომის გუბერნიის არჰაბუს ვეზდის ფილარგეთის მცხოვრები უსტა ომერ ეფენდი“. ხალხს ახსოვდა, რომ ხანში იყო სამი ძმა ომერ, ახმედი და მუსტაფა, რომლებიც სახლების მშენებლობით იყვნენ დასაქმებულნი და მათი მიერ აშენებული სახლი ბევრია არა მარტო ხანში, არამედ მთელ ხეობაში. იმის მიხედვით,

რომ წარწერაში მოხსენებულია ბათუმის გუბერნია და არჰაბეს ვეზირი და ცნობილია თუ როდის იქნა შემოდებული ამგვარი ადმინისტრაციული სახელწოდებები, შეიძლება თამამად ითქვას, რომ სახლი აშენებული უნდა იყოს რუსეთ-თურქეთის ომის 1877-1878 წწ-ის შემდეგ, ხოლო ბოლო თარიღად უნდა მივიჩნიოთ პირველი მსოფლიო ომის დასაწყისი.

ჩვენ სხვა წყაროებიდან კარგად ვიცით, რომ ღაზ ოსტატებს დასავლეთ საქართველოში ბევრგან უშენებიათ სახლები, მეცხრამეტე საუკუნის მანძილზე, ისინი აღმოსავლეთ საქართველოშიაც გადადიან. ხანის სახლის ამგები ოსტატი ღაზია.

არჰაბი მდებარეობს ზღვის სანაპიროზე ხოფასა და ფინდიკლის შორის. მას მუსახადეც ეწოდება, ასეა აღნიშნული თანამედროვე თურქეთის ადმინისტრაციულ რუკაზე. ენათმეცნიერებაში ცნობილია ღაზურის არქაბული დიალექტი. სოფ. ფილარგეთი რუკაზე არ არის აღნიშნული (ცნობა მომავლად ნადარეიშვილმა 6.12.72 წ.)

აქვე მოვიყვან აკად. ს. ჯიქიას ბარათს: „ძვირფასო ბატონო გიორგი, აკად, ნ. მარის სახელობის ენის, ისტორიისა და მატერიალური კულტურის ინსტიტუტის მოამბეში (ტ.1, თბილისი, 1937 წ.) მოთავსებულია იოსებ ვიფშიძის სტატია „საანგარიშო მოხსენება ჭანეთში საენათმეცნიერო მივლინებისა 1917 წ. ზაფხულს“. ამ საანგარიშო მოხსენების 153-ე გვერდზე წერია: „ჯგირია-ხენი-არჰაბეს რაიონში (ჯიხა). არჰაბეს რაიონი – სოფ. ფილარგეთი. ამის შემდეგ კიდევ 155-ე გვერდზე მოცემულია სია არქაბეში შემავალი სოფლებისა, რომლის მე-5 ნომრად წერია - ფილარგეთი. ამ სოფელში ნახვენებია 86 კომლი და 133 სული მოსახლეობა. ზაქარია ჭიჭინაძის წიგნი, რომელშიც აგრეთვე ნამოთვლილია სოფლის სახელები (ღაზეთისა), ამჟამად ვერ ვნახე.“

1972 წ.

1938 წლის აგვისტოში საქართველოს მუზეუმის მიერ მივლინებული ვიყავი ლენხუმში ეთნოგრაფიული ყოფისა და ისტორიული ძეგლების წინასწარი გაცნობის მიზნით. მუშაობის დაწყებისას ჩვენი წინადადებით ცაგერში შემოგვიერთდნენ და ექსპედიციაში მონაწილეობა მიიღეს: საქართველოს მუზეუმის ეთნოგრაფიული განყოფილების მეცნიერ მუშაკმა ფ. ქიქოძემ და ცაგერის მხარეთმცოდნეობის მუზეუმის დირექტორმა მხატვარმა ვ. მახარობლიძემ.

ექსპედიციის მარშრუტი იყო: ცაგერი, ორბელი, ღაჯანა, ღაილაში, თაბორი, ჭილეში, ორპირი, ალპანა, საირმე, ღაბეჭინა, უდაბნო, ტვიში, ხვამლი, ოყურეში, ცაგერი.

ექსპედიციამ ადგილობრივ იმუშავა ცხრა დღე (6-15 აგვისტომდე). მუშაობის შედეგად აღმოჩნდა, რომ ლენხუმში შემონახულია მრავალი ისტორიული მნიშვნელობის ძეგლი. ამათგან ნაწილი პრეისტორიულ და ნაწილი ისტორიულ ხანას ეკუთვნის.

ექსპედიციამ დაადასტურა, რომ ლენხუმში, საქართველოს სხვა კუთხეებთან შედარებით, მრავალი გამოქვაბულია დაცული. მათგან



ხვამლის გამოქვაბულები

ერთი ნაწილი ბუნებრივი ქვაბულების სახითაა შემონახული, ხოლო მეორე ნაწილი ადამიანის ხელით დამუშავებული ნანს. ბუნებრივი ქვაბულების ერთი რიგი კლდის ნაპრალებიდან შექმნილი უნდა იყოს, ხოლო მეორე - კლდის წარდახის შთაბეჭდილებას ტოვებს. კულტურულ-ისტორიულად ქვაბულების ერთი წყება უნდა ეკუთვნოდეს ქვის ხანას, მეორე, ვარაუდით, ძველი აღმოსავლეთის ქვაბულების სახისაა, ხოლო მესამე ფეოდალურ-ქრისტიანული ეპოქის ძეგლებია.

სამეცნიერო თვალსაზრისით უდიდესი მნიშვნელობა აქვს ძველი აღმოსავლეთის ტიპის ქვაბულებს. ამ ტიპის ქვაბულები ხეთურ-ურართულ კულტურას

¹ შეად. R. Leonard, Paphlagonia, Brl, 1915, გვ. 242-263

უკავშირდებიან¹ და ამდენად ქართველი ტომების უძველესი კულტურის გენეზისის პრობლემების რკალში შედიან. ასეთ ქვაბულებთან ეპოქალურად ახლო დგას ის არქეოლოგიური განათხარი მასალა, რომელიც ბრინჯაოს ნაჯახების, თოხების, სამაჯურებისა და სხვათა სახითაა წარმოდგენილი სოფ. ზოგიშიდან, სოფ. ვაგერადან და სოფ. ცხეთადან. აქ ნაპოვნი ნაჯახები კოლხურ-ყობანურისა და ამაზონური ტიპისანი არიან. ეს საგნები ძველი კოლხეთის კულტურულ მონაპოვარს შეადგენენ და ამდენად ამჟღავნებენ ქართველი ტომების როლს ლითონის დამუშავების ტექნიკაში. ქართველი ტომების წვლილი ლითონის დამუშავების საქმეში ცნობილია სხვა მონაცემების მიხედვითაც; ლენხუმური მასალა ამ აზრს ახალი ფაქტებით აძლიერებს.

განსაკუთრებით აღსანიშნავია ის გარემოება, რომ ლენხუმში ბრინჯაოს საგნებთან ერთად ნაპოვნია ლითონის ზოდები და აჭკეები. ეს უკანასკნელნი ნიშანდობლივ მიგვითითებენ ლითონის საბადოებისა და მადაროების არსებობაზე ადგილობრივ, კერძოდ კი, სპილენძის საბადოებზე. ამ გარემოებას განსაკუთრებული ყურადღება უნდა მიექცეს (ზოდები და აჭკეები ნაპოვნია ჩიხაშსა და ბატონისოულში).

ასევე მნიშვნელოვანია ფეოდალურ-ქრისტიანული ხანის გამოქვაბულებიც. მათდამი ინტერესს ის გარემოება აძლიერებს, რომ ვახუშტის ცნობით „ხომლის კლდეში არს ქვაბი გამოკვეთილი, მტრისგან შეუვალი, მეფეთა საგანძურთ სადები.“² ნარინ დავითმა და დავით მეხუთემ „ხვამლის ქვაბსა, რომელი იღვა მცირე გამოიღეს და გაიყვეს და უფროსი ქვაბსავე დაუტევს“² (მარ. ქ. ცხ., გვ. 677). ჩანს, ეს ქვაბი სახელმწიფო საგანძური ყოფილა. ხვამლში გამოქვაბულები ქრისტიანულ-ფეოდალური ხანისა მრავალია. აკად. ბროსეს ცნობით, თითქოს დადიანს სახელმწიფო საგანძური XIX საუკუნეში გაუთხრია, მაგრამ ვერა უპოვია რა. გადმოცემით ზოგიერთ გამოქვაბულში უპოვიათ ბიზანტიური ფულები და სხვა საგნები. სამეცნიერო კვლევა გათხრებითურთ გარკვევს როგორც ქრისტიანული ხანის გამოქვაბულებს, ისევე ხეთურ-ურართულისა და ქვის ხანის გამოქვაბულებს და მათი გამოყენების სახეებს ადამიანის მიერ. ქრისტიანულ-ფეოდალური ხანის გამოქ-



ნახატი კლდეზე, ხვამლი

² საქართველოს პალეოლითის ხანის გამოქვაბულების სამეცნიერო მნიშვნელობის შესახებ იხ. С. Замятнин, Пещерные навесы. Мгвимсви. Новые следы наскальной палеолитической графики в Закавказьи. Советская археология, т. III, 1937 г.

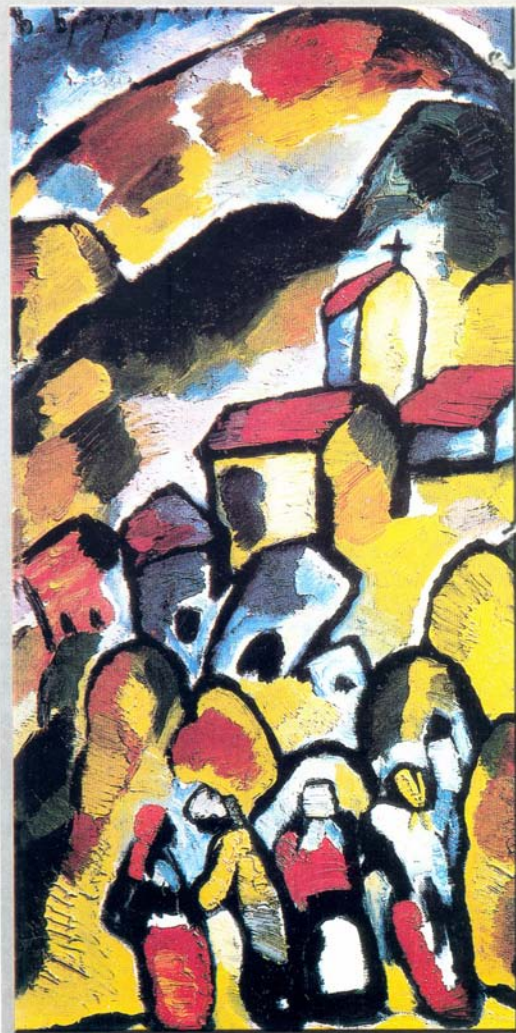

ქართლის სოფელი
(მხატვარი ზ. შერეგელი)

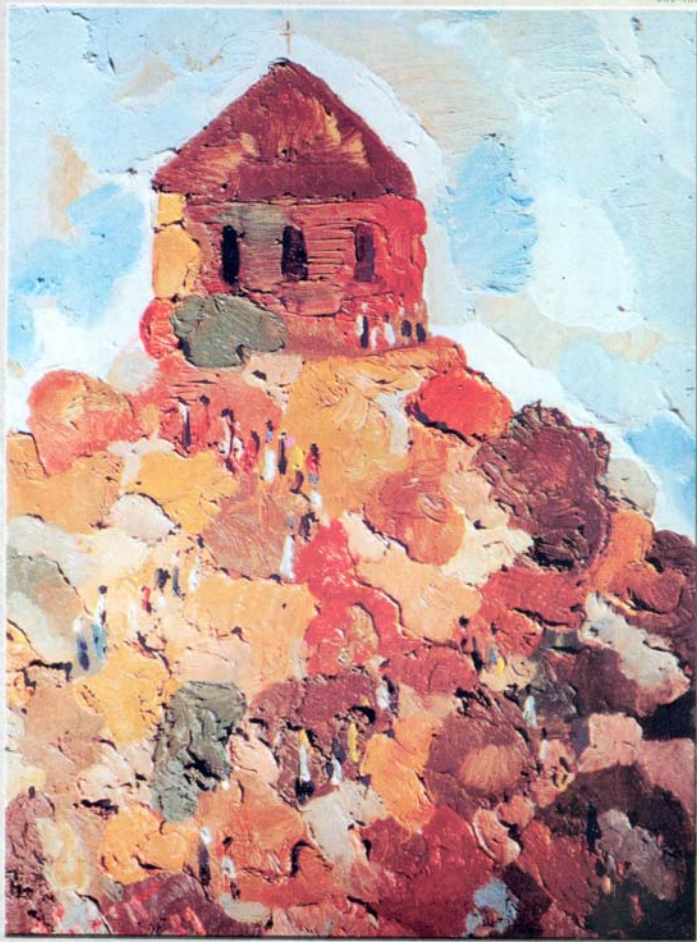

დღეობაზე
(მხატვარი ზ.წერეთელი)



მუხეუმის ექსპონატი დედოფალი ელისაბედის (კაცია დადიანის თანამეცხედრე) - საბურავი: სიგრძე 138 სმ, სიგანე 89 სმ, შინდისფერი აბრეშუმის, ოქრომკედით ნაკერი სურათი დედოფლისა მდიდრული სამოსლით და გვირგვინით; თავის გასწვრივ სურები ყვავილებით, არშიებად ბროწეულის ყვავილის სტილიზაცია და წარწერა მხედრული ხელით, იკითხება ასე:

„იგურდიჲ მორთხმული სიცოცხლის აღმწების საქმილითა საქართველოს მეფის ცხებულის თეიმურაზის თანამეცხედრე დედოფალი ანნა-ხანუშ. ვიწყებ მსმენელნო მოთხრობად თქვენდა რომელ მცა საწუთომა ურიცხვი ბედკეთილობა სიმდიდრე და დიდებანი ზეგარდამმატა უფროს ნილოსისა, მასხა მაშენა ედუმსა მაუკედებრივსა. ველსა მას საწადილოსა. მიორძა ნურგი მულდაზრით ვარჯჯოვანი. აღმწაზრებით ნაწვართი. ჩემდა სიცოცხლედ სულად ქონებული და მჭერეტა განსაკვირეთი. ოდიშ ღენხუშთა დედოფალი. თანამეცხედრე კაცია დადიანისა. სახელმზიანი ელისაბედ. დედისა გულთა განმცხრომი. მაგრა იჩქითად შემახო ბრჭალი საწუთომა. თვისი თვისდადვე უკუნზღვად მიმიღო დიდება და სიმდიდრე ჩემი განმიღამა გუბათა თვალთა ნათელი. და ესდენტა სიხარულთა და ძვირფასთა უნჯთაგან. ცალიერად მიტევა მწყდარი უხულო. დე და მტყებრე შვილსა ზედა სასურველსა. რომელი ესე ძნელ ბედმან მშობელმან მისმან მზისა ჩემისა სახისა წილ. აზრდილი ესე მის უებროსა სახისა ვიმუშავე. მის კვიპაროზისა ტანისა მარღვისა სამარისა ღოდისა საბურველად და მშვენიერებად. მხილველნო და მსმენელნო ვაებით და სიწყალუდით მოგვიგონებდეთ მშობელსა შობილითურთ: თვესა აგვისტოსა ქქს უნმ ქქ აქეთ ჩლო 1770“³. (იხ. სურათი).

ზოგიერთი საკულტო შენობა დაცვის თვალსაზრისით მზრუნველობას საჭიროებს.

ციხე-კოშკების შესახებ აღსანიშნავია, რომ ზოგიერთი მათგანი (მაგალითად ორბელი) სვანური კოშკების ტიპისაა. საყურადღებოა, რომ ვახუშტი აღნიშნავს: „ღენხუშში არა არის მოსახლე, რომელსა არ ედგას კოშკი ქვითკირისა და შენობანი ყოველნივე ქვითკირისანი“⁴. დღეს საცხოვრებელი ნაგებობები თითქმის ყველა ხისაა. ძველებური ქვითკირის სახლი სვანური სახლის ტიპისა შემონახულია მხოლოდ სოფ. ღაჯანაში. ეს ძეგლი განსაკუთრებული ყურადღების ღირსია და საჭიროა მისი აგეგმვა დაუყოვნებლივ.

ეთნოგრაფიული მასალების მხრივ ღენხუში მეტად მდიდარი კუთხეა საქართველოში. ძველი სახლის ტიპის გარდა, აქ მნიშვნელოვანი ობიექტებია: გეომიანი წისქვილი, კერამიკული წარმოება, სოფლის მეურნეობის იარაღები და სხვა.

კერძოდ სამეცნიერო ლიტერატურაში ცნობილი ფაქტია ღენხუშიური „შამკვი“ შანკვი წმნაკვი – ზანღურის და მახას სამკელი (საკრეფავი)

³ ამ საბურავისა და წარწერის შესახებ იხ. ე. თაყაიშვილის არქეოლოგიური ექსპედიცია ღენხუშ-სვანეთში 1910 წელს, პარიზი, 1937 წ. გვ 58; მ. ჯანაშვილი, დედოფალი ელისაბედის საფლავის გადასაბურველი, სახალხო გაზეთი, 1911, № 321

⁴ გეოგრ. გვ 265
⁵ შდრ. ივ. ჯაუახიშვილი, საქართველოს ეკონომიური ისტორია II ტ.: Н.Вавилов, Мое путешествие в Испанию, Новый мир, 1937, №2, გვ. 247; და გ. ნიჭაია, რაჭული სახენელი, ენიქის-ს მოამბე, ტომი I, გვ. 275 და შენიშვნა იქვე.



სამარის ღოდის საბურველი, 1770 წ.
 ლეჩხუმის მხარეთმცოდნეობის მუზეუმის ექსპონატი.

იარაღი, რომლის ანალოგი მხოლოდ ასტურიაში მოიპოვება⁵ მაგრამ აქ საქმე მარტოდმარტო ამ თავისებურ იარაღში როდია. მთავარი ისაა, რომ შნაკვის გამოყენება დაკავშირებულია ისეთ პურეულებთან (ზანდური და მახა), რომლებიც ენდემური მარცვლეულებია ღენხუმისა და რაჭისათვის, ამდენად ქართველი ტომების უძველეს კულტურულ მონაპოვარს მიეკუთვნებიან. საყურადღებოა ისიც, რომ მსოფლიოში პურეული მცენარეების აკულტურაციის ერთ-ერთ წრეში ღენხუმ-რაჭაც შედის.

ექსპედიციამ ღენხუმში (სოფ. თაბორი) დაამოწმა რაჭული ორიგინალური სახვნელი იარაღის ვარიანტი. ამ სახვნელს აქ „კავს“ ეძახიან. რაჭული სახვნელისაგან განსხვავებით⁶ მას გრძელი მხარი აქვს, რომელზედაც მიდგმულია მისადგმელი (რაჭ. წეწენა). მისადგმელი მიწაზე არ ცოცავს. ამ სახვნელის მხარი არ დაეკრის უღელს, არამედ ის მასზე მიბმულია მოშორებით ღველურჭით. ღენხუმში ასეთი ღველურჭის შემწვობით მიბმულია უღელზე კავის სხვა ტიპის მხარიც.

გვიმიანი წისქვილი მრავალმხრივ საინტერესო ობიექტია. გვიმიის ქვა მზადდება სოფ. ჟონეთში. იგი გულამოღებული კოდის სახისაა, არსებითად ქვის მილია,⁷ რამდენიმე ასეთი გვიმი ჰქმნის წისქვილის ქვემო დარს. ძირეულ ქვას ბოლო ამოღებული არ აქვს, ქვის დამუშავების ამგვარი ტექნიკა საქართველოს სხვა კუთხეებში ცნობილი არ არის. ამიტომ იგი განსაკუთრებულ ყურადღებას საჭიროებს შესწავლის თვალსაზრისით. ქვის დამუშავების ტექნიკის გარდა, გვიმთან დაკავშირებით, საყურადღებოა ის გარემოება, რომ გვიმში გროვდება წყალი, რომელიც წნევის ძალით ფშტვირიდან მაგრად ხვდება ბორბლის ფრთას და შედარებით სწრაფად აბრუნებს წისქვილის ქვას, გვიმი აქ თითქმის ვერტიკალურადაა დადგმული, უნდა აღინიშნოს, რომ წისქვილის ამგვარი მოწყობა წყლის ეკონომიასაც იძლევა.

წისქვილის კომპლექსში საყურადღებოა წისქვილის ნაწილების ტერმინოლოგია. მოწყობილობის სახელებია: ბელღარა, გვიმი (გვიმიის ქვა), ღემაქანია, გეჯა, ფურცხვი, // საცორელა, კინტი, სოლი, ბორბალი, მურგვი, ფთები, ამონახვილი, ღერძი, ცულა-ღერძი, ცულა, რგოლი, || გოლი, გუგულა, გარა, (საძირკველი), ქვედა ქვა, ზედა ქვა, გარსაგები, კვახი, (?), ხვიმირა, ლაკვარა||ლაკორა, თოკი, კინტი, სარეკელა, მანჭო



ღორა. ხ. საირმე (საქ.
მუზეუმის ეთნოგრ. განვ.
ექსპონატი №65.39.3

⁵ შდრ. გ. ნიტაია, რაჭული სახვნელი. ენიშნის მოამბე, ტ.1, გვ. 242

⁷ შდრ. საბახთან გვიმი (ქართული ღეჭიხონი), ი. ყიფშიძესთან გვიმი (Грамматика мингр. языка) და მატერიალურად ხალღური pul-i/pil-i (H.Март. О халдской puli "камень" ეტც. ИАН 1917, გვ. 1279-1282)

(ამოტრილი), კარბა, ჩიბე, ჩოტი|| ჩოგ
 მოკოდვისათვის იხმარება ტერმინი მოკოდვა და საკოდავი
 იარაღისათვის საკოდელი. საწყო აღინიშნება სახელით ბათ-
 მანი.

აქ ასხვავებენ ხოლმე ქვის შემდეგ ჯიშებს: კასალქვა (ამ სიტყვის
 პირველი ნაწილი „კა“ სვანურად ქვას აღნიშნავს), ბაღდადი და
 უჯიშო ქვა. ასევე საყურადღებო ტერმინებია წისქვილის შენობის
 ნაწილებისათვის: ბოძები, საძირკველი, ბოყვი, ქილუქი, სარტყელი,
 ვაცა, სათავე, კაკეები, ფინები, || ლარტყები, ყავარი. სახურავი
 წისქვილის შენობას ცალფა აქვს. აქ განასხვავებენ სახურავებს:
 ოღურს (ოთხწახნაგაინი), ორფას და ცალფას.

ხემათ მოყვანილი ტერმინოლოგია მრავალმხრივ საყურადღებო
 მასალას შეიცავს. მათი ნაწილი ქართველი ტომებისათვის საერთო
 ტერმინებია, ნაწილი სვანურ ფენას ეკუთვნის, ხოლო მცირე - უცხო-
 ურია (მაგალითად, თურქული „ქილუქი“).

უნდა ითქვას, რომ ტერმინების სიმდიდრე, მათი ქართულობა და
 დაწინაურებული ტურბინული სისტემა - მიუთითებენ ქართველ
 ტომებში წისქვილის არსებობაზე უძველეს ხანაში. ამასთან ერთად,
 თუ იმასაც მოვიგონებთ, რომ წისქვილი მცირეაზიური წარმოშობისა
 ჩანს და დამოწმებულია ხალღებშიც⁸ - ღენხუმურ მასალას დიდი
 მნიშვნელობა ენიჭება წისქვილის გენეზისის საკითხისათვის.

ასევე საყურადღებო ეთნოგრაფიული კომპლექსია კერამიკული
 წარმოება. ექსპედიცია მას ორგან გაეცნო: ცაგერსა და საირმეში. ამ
 ხაზით მნიშვნელოვანია როგორც კერამიკის წარმოების ტექნიკა,
 ისევე პროდუქცია ფორმებისა და ორნამენტების მიხედვით. ცაგერში
 მცხოვრები მეჭურჭლე, სოფელ რიონიდან ამზადებს თეთრ ჭურჭელს.
 გამოწვამდე ჭურჭელს ავლებს სპეციალურ თიხის ხსნარში, რის
 შედეგად გამომწვარი ჭურჭელი თეთრი ფერისა დგება. თავისე-
 ბურებიდან, რომელიც ამ ხელობას ახლავს ღენხუმში, საყურადღებოა
 კეკოს ხმარება „ტარის მისამაგრებლად“. ქვევრების კეთებისას ძირის
 მასიური (კვიტიტი) ნაწილი მუჯურო მორგვზე კეთდება,
 გურგასალი სიგრძით 1 1/2 არშინია, ერთი ქვევრის აშენებას 20
 ბიგი სჭირდება, სატალახე ნიჩაბს აქ ძელბალი ეწოდება.
 თაღარისათვის ტერმინი ნობია შემონახული. მეტად საყურადღებოა
 ქურა თავისი კონსტრუქციის მიხედვით. საშუალო ქურა იტევს 30
 ქვევრს, 100 ღორას, 100 ღოქს და მრავალ სასამარხოს. ჭურჭლის
 სხვა სახეებიდან აღსანიშნავია ჩაფი, საღვინე ღოქი, სურა, ხალამი
 და სხვა.

მთლიანად ღენხუმური კერამიკა დასავლეთ საქართველოს
 კერამიკის ერთი მეტად საყურადღებო განტოტებაა. ამასთანავე, მას
 შემოუნახავს ისეთი თავისებურებები, რომლებიც უთუოდ ძველი
 ხანიდან მომდინარეობენ. კერძოდ, საგულისხმო ფაქტია, რომ

⁸ Belk-Lehmann, Forschungsreise armenischen Expedition. gv. 413 : Verhandlungen d. Berl. anthrop. gessel., 1896. Jahr

ლენსუმური ჭურჭლისა და კაპადუკიური ძველი ჭურჭლის ყურის მიდგმა ერთგვარია. ლენსუმური ჭურჭელი თავისი ფორმითაც ანალოგიურია კაპადუკიური ჭურჭლის ფორმებისა⁹.

ჩვენ აქ არ შევხერხებით ლენსუმელი ქალუბის მიერ დამზადებულ პრიმიტიულ ჭურჭელზე, რომელიც უდაზგოდ და ქურის გამოუყენებლად კეთდება და რომელიც კერამიკული წარმოება-განვითარების თვალსაზრისით მეტად მნიშვნელოვან ობიექტს წარმოადგენს, ისევე როგორც არ ვხერხებით კერამიკის სხვა მნიშვნელოვან საკითხებზე. მხოლოდ აღვნიშნავთ, რომ ლენსუმური ეთნოგრაფიული მასალის კავშირი კაპადუკიის ძველი მოსახლეობის ეთნოგრაფიულ ობიექტებთან სხვა ხაზითაც მკვლავდება.



გვიმი

ექსპედიციამ სოფ. ლაბეჭინაში დაამოწმა ბურვაკის მსხვერპლად მიტანის ჩვეულება. ეს მოვლენა უშუალოდ ღორის კულტს უკავშირდება. ეს კულტი კი ქართველი ტომების უძველესი სარწმუნოების კომპლექსში შედიოდა. იგი ასევე დამახასიათებელი იყო კაპადუკიელებისათვისაც¹⁰. აქვე უნდა შევნიშნოთ, რომ ქართველთა ჩამომავლობის უძველესი ეთნიკური შემადგენლობის კვლევის თვალსაზრისით კაპადუკია მეტად საყურადღებო ტერიტორია. ამჟამად შეიძლება აღინიშნოს, რომ კაპადუკიის პარალელურ ფორმას ძველადვე დამოწმებულს – გამირ-ს ანალოგი მოეპოვება სვანეთის უძველესი მოსახლეობის სახელწოდებაში – გიმირ-ის სახით.¹¹

ექსპედიციამ ლოკალიზაცია უყო ვახუშტის მიერ მოხსენებულ თითქმის ყველა გეოგრაფიულ სახელწოდებას.

⁹ იხ. H. Genouillac, Ceramique cappadocienne, ტ. I-II Paris, 1926, Musee du Louvre. Serie archeologique, ტ. I. შდრ. გ. ნიჭაია, რეც. J. Meyeres, A. modern "kemos vessel from Tiflis, nimkis მოამბე, ტ. I

¹⁰ შდრ. სტრაბონი, eographica, XII, 575
¹¹ შდრ. Н.М а р р, Каппадокийцы и их двойники, ИРАИМК ტ. II გვ. 333 და სომხური ანონიმური გეოგრაფია, კ. პატკანოვის გამოცემა, პეტერბ., 1877 წ., გვ. 32 და შენ. 123

ვახუშტი:

ხომლი
გველის თავი
ორბეთი,
ვაგერი
მაქსიმე აღმსარებლის
მონასტერი
მურის ციხე,
ჭყვისი
არპანი
თაკვერი
ლენხუმი

დღეს ეწოდება:

ხვამლი
გველის თავი
ორბელი
ვაგერი
მაქსიმეს საფლავი (აქვეა
საკულტო შენობის ნანგრევი)
მურის ციხე
ჭყვიში
ალპანა
?
ლენხუმი

მეტად მდიდარ მასალა წარმოადგენს ლენხუმის ტოპონიმოკა ეთნიკური საკითხების გასარკვევად. მას შემოუნახავს ისეთი სახელები, რომლებიც სხვადასხვა ეთნიკურ ფენას განეკუთვნებიან, მაგალითად:

1. ლვირიში, ტვიში, ზოგიში, სურმუში, ლაილაში, იყურეში, ნაკურაღეში.
2. ლაცორია, ლაბუჭინა, ლუხვანო, ლენხუმი და სხვა
3. სარკწკელა, ნამარნევი, უდაბნო, უსახელო, ორპირი და სხვა.

ჯერჯერობით გამორკვეული არ არის, თუ ვინ იყვნენ პლინიუსის მიერ დასახელებული გორდიას მთებში მცხოვრები ვაღნი.

ყოველ შემთხვევაში აშკარაა, რომ ლენხუმის ეთნიკურ-გენეტიკური პრობლემების გადასაჭრელად უადრესად მნიშვნელოვანია სამეცნიერო კვლევისათვის ლენხუმის ლიმიტროპულ ზოლში მუშაობა – რაჭისა, ქვემო-სვანეთისა და სამეგრელოს საზღვრის ზოლში.

ზემოთქმულის მიხედვით ცხადია, თუ რამდენად დიდი მნიშვნელობა აქვს ლენხუმის შესწავლას პრეისტორიული და ისტორიული არქეოლოგიისა და ეთნოგრაფიის თვალსაზრისით, თუ რამდენად მნიშვნელოვანი კულტურულ-ისტორიული პრობლემებია მასთან დაკავშირებული.

ეს პრობლემები ამავე დროს ქართველი ტომების კულტურის წარმოშობისა და განვითარების საკითხებია და ამდენად დიდად ღირებული მეცნიერული კვლევისათვის.¹²

1941 წ.

¹² ამ წერილში მოთავეებული ხვამლის ორივე სურათი დამზადებულია სპორტის დამსახურებული ოსტატის ალ. ჯაფარიძის ფოტო-გადაღებების მიხედვით. სპორტის დამსახურებულ ოსტატს ალ. ჯაფარიძეს ფოტო-გადაღებების თხოვნისათვის უღრმეს მადლობას მოვასხენებ. (გ. ნ.)

მიმდინარე წლის სექტემბერში ჩვენი ინსტიტუტის მიერ ქსნის ხეობაში მივლინებულმა ეთნოგრაფიულმა ექსპედიციამ განსაკუთრებით იმუშავა ამ ხეობის მთიან ზოლში. ექსპედიციის მიერ შესრულებული იყო შემდეგი მარშრუტები:

1. ლარგვისი (მონასტერი) - ცხავატი.
2. ლარგვისი - ხარბალი.
3. ლარგვისი - დადიანეთი.
4. ლარგვისი - ხრომის წყარო და მთის ძირის ზოლში.
5. ახალგორი (ლენინგორი) - იკოთი.

ექსპედიციის მიზანს შეადგენდა წინათ დაწეხული თემის „ქსნის ხეობის საცხოვრებელი და სამეურნეო ნაგებობათა“ შესწავლის გაგრძელება და აგრეთვე კერამიკისა და მჭედლობის კომპლექსის შესახებ მასალის შეგროვება. გზადაგზა ექსპედიცია კრებდა მასალას მიწათმოქმედებისა და მესაქონლეობის საკითხების შესახებ.

ექსპედიციაში მონაწილეობდნენ ექსპედიციის ხელმძღვანელი გ. ჩიტიია, ასპირანტები - ლ. ბოჭორი შვილი და ნ. რეხვია შვილი, არქიტექტორი ირ. ქავთარაძე.

ექსპედიციამ ადგილობრივ იმუშავა ათ დღეს.

ვახუშტის აღნიშნული აქვს, რომ „ზებეუურის მთა... ნამოადგების ცხვირად ქსანს, დასავლეთითა და აღმოსავლეთითა აღუვის მთის ცხვირი, და დააიწროვებს ქსანს კლდითა. ამ კლდის ქვეით მტკვრამდე, ქსანი არს ვენახოვანი, ხილიანი, მოსავლიანი, ვითარცა სხვანი აღუწერეთ, და ამ კლდეს ზეით იწრო და მჭიდრო, უვენახო, უხილო, მწირი, ვითარცა სხვანი მთის ალაგნი მოსავლითა, კლდიანტყიანობითა“¹

ასევე მთად და ბარად დაყოფილი ნანს ეს ხეობა ხალხის აღწერის დავთრების მიხედვითაც².

ბარის მოსახლეობა ცალკე აუწერიათ, ხოლო მთისა ცალკე.

საყურადღებოა, რომ 1711 წლის აღწერილობაში მოხსენიებული დასახლებული ადგილების დიდი უმეტესობა დღემდე ძველი სახელწოდებით იხსენიება.

1. ჭურთა (ჭურთის წყალი და ჭურთის ხევი)
2. საქორეთი.
3. ხარბალი.
4. შველიეთი.
5. დადიანეთი.
6. ზოდეხი.
7. თოხთა.

¹ ვახუშტი, საქართველოს გეოგრაფია, ჯანაშვილის გამოცემა, თბ., 1904, გვ. 100.

² ივ. ჯავახიშვილი, საქართველოს ეკონომიკური ისტორია, ტ. 1 2, თბ., 1930, გვ. 25-

8. მახიარეთი.
9. დაბაკნეთი.
10. უკან-უბანი.
11. უკანა-მხარი.
12. ჩიტანთ-კარი.
13. ყველდაბა.
14. წინუბანი.
15. მონასტერი (ღარგვისი).
16. ცხაოტი // ცხავატი.

საყურადღებო გარემოებაა ისიც, რომ აქ ჩამოთვლილი დასახლებული პუნქტები წარმოადგენენ უმეტეს წილად ხეობებს, რომლებსაც აქვთ საკუთარი უბნები. მაგ.: ცხავატურას ხევზე გაშლილ მოსახლეობას ცხაოტი // ცხავატი ეწოდება, რომელიც შვიდი ერთმანეთისაგან საკმაო მანძილით დაშორებული უბნისაგან შედგება, სახელდობრ: 1. წინაუბანი, 2. გოგიაანი, 3. ჩუმაანი, (ამათში ბუნტურები ცხოვრობენ), 4. ჟივტკარი (ჟივიძეები ცხოვრობენ). 5. გოგინაანი (გოგინაშვილები ცხოვრობენ) 6. სუხაანი (სუხიშვილები ცხოვრობენ), 7. ღარუეთი (ბურდულები ცხოვრობენ). ასევეა დადიანეთშიც. ის შედგება შემდეგი უბნებიდან: 1. წინადადიანეთი, 2. რევაზიაანი, 3. შალიანთ-კარი, 4. ხადილაანი.

დადიანეთის ყველა უბანში ბერიანიძეები ცხოვრობენ. მათ შემოიხიზნული პყავთ ერთი უცხო გვარი – ხუციშვილი. აღსანიშნავია, რომ ექსოვამურობა ამ ხეობის ყველა უბანში მტკიცეა და ცუდი: ცოლის მოყვანა შეიძლება მხოლოდ სხვა ხეობიდან. ასევეა ცხავატის ხეობაშიც. მათ წარმოდგენაში უბნებში მცხოვრებნი სხვადასხვა გვარები წარმომდგარნი არიან ერთი გვარიდან (მელითაურიდან) და ამიტომ აქაც ცოლი მოპყავთ სხვა ხეობებიდან; ასევე უბნებადაა დაყოფილი (უბანი ერთი მეორეს საკმაოდ შორავს.) ბუნიას ხევში მდებარე იყოთი. აქ ხუთი უბანია: ქვენიკოთი, ზენიკოთი, გიგარაანი, ზანგურაანი და ნიაურები.

სოფლის ასეთი დანაწილება უბნებად დღემდე შემონახულია ზემო აჭარაშიც, სადაც უბნების სახელწოდებად მკჷელე-ა მიღებული.

შესასწავლი მხარის ეთნიკური შემადგენლობის დასადგენად საყურადღებო ცნობა მოიპოვება ვახუშტის გეოგრაფიაში. ვახუშტი წერს: „ხოლო რაოდენი ოსნი დავსწერეთ ამ ადგილებთა შინა, პირველად სახლებულან ქართველნი გლეხნი. შემდგომად მკატრონეთა მათთაგან გადმოსახლებულან ოსნი, და ქართველნი ბართა შინა ჩამოსულან, ვინადგან მტერთაგან ბარს შინა კაცნი შემცირებულან“³.

საყურადღებოა, რომ პროცესი ეთნიკური გადაჯგუფებისა მთიდან ბარში უკანასკნელ ხანამდე გაგრძელებულა. ამ გადაჯგუფებას ახლდა ზოგიერთ შემთხვევაში სხვადასხვა პუნქტების გავლა. მაგ., ჟამშიდან გადასახლებულან ჯერ ახალგორში, ხოლო ახალგორიდან ქანდაში;

³ ვახუშტი, დასახ. ნაშრომი, გვ. 104



ლომისიდან ჯერ იფნევიში (ხალიბეგაანში), ხოლო იფნევიდან წირქვალში და სხვა. ეს პროცესი ეთნოგრაფიული კვლევა-ძიებისათვის მნიშვნელოვან ფაქტს წარმოადგენს, რომელსაც ყურადღება უნდა მიექცეს და სათანადოდ უნდა შეფასდეს ეთნოგრაფიული მოვლენების განხილვის დროს, ვინაიდან ამგვარი პროცესის შედეგად იქმნება ნარევი ეთნოგრაფიული კომპლექსები. ამ კომპლექსებში მთის, მთისძირისა და ბარის მახასიათებელი ელემენტები ერთადაა შერწყმული.

თავისთავად მოსახლეობის მოძრაობის პროცესი მთიდან მთისძირსა და ბარში მეტად საგულისხმო გარემოებას წარმოადგენს, ვინაიდან ეს მოვლენა დაკავშირებულია ალპური ლანდშაფტის მეურნეობის თავისებურებასთან. ეს თავისებურება, პრიმიტიული, არა ინტენსიური მეურნეობის არსებობის პირობებში, ქმნის მოსახლეობის რაოდენობის სტაბილობას, რომლის ნამატი იძულებულია მთიდან გადმოსახლდეს.

ცნობილია, რომ სოფლის მეურნეობის პროდუქცია მთაში განსაზღვრულია იმდენად, რომ ამ ზოლის მოსახლეობის სიმჭიდროვე მთელს მსოფლიოში მეტად მცირეა და ცოტათი აღემატება უდაბნოთა მოსახლეობის სიმჭიდროვეს. ამის გამო, როგორც კი მთის ზოლის მოსახლეობა მიაღწევდა თავის ზღვარს, მოსახლეობის ზედმეტი რაოდენობა იძულებული იყო პირველ რიგში მთისძირში გადმოსახლებულიყო, სადაც, ნაწილობრივ ამის გამო, მოსახლეობის სიმჭიდროვე მაღალ დონეს აღწევდა. შემნეულია, რომ მეტად შემჭიდროვებული სოფლის მოსახლეობა მსოფლიოში უმეტესად მთისძირა ზოლს ეკუთვნის.

ეთნოგრაფიული მოვლენის რთულ კომპლექსს ჩვენი შესასწავლი რაიონის ის ნაწილი წარმოადგენს, რომელიც ქსნის შესართავთან მდებარეობს. აქ მცირე მანძილზე მოცემულია სოფლები: ქართველების, ოსების, სირიელების (აისორების), გერმანელების, და ყარაფაფახების. ამ სოფლებში ნაგებობათა ჰიბრიდების არსებობის გვერდით ტიპური შენობებიც მოიპოვება საკმაოდ დამახასიათებელი ამა თუ იმ ეთნიკური ერთეულისათვის. მაგალითად, სირიელების სოფელში (ძველი ქანდა) ჯერ კიდევ შემონახულია სპარსული მიწურები (სირიელები ურმიის მახლობელ მიდამოებიდან არიან საქართველოში მოსულნი), თუმცა დიდ უმრავლესობას უკვე ქართლური მიწურები აქვს.

ჩვენი საკვლევი რაიონის მთის ზოლშიც საცხოვრებელ და სამეურნეო ნაგებობათა ჰიბრიდული ტიპებია მოცემული. მაგრამ ძირითადი ტიპის დადგენა მაინც შესაძლებელი შეიქნა. იმ დროს, როცა სოფ. ხარბალში როგორც დასახლების ტიპი, ისე სახლის ტიპიც უკვე ახალია (წახნაგოვანი სახურავი, ცალკე კარ-მიდამო), დადიანეთის ერთ-ერთ უბანში, ხადილაანში, დასახლებისა და ნაგებობათა ტიპი ძველებურია. უბანი წარმოადგენს გორაკზე, უფრო ზუსტად რომ ვთქვათ, შეფენებაზე გამართულ სოფელს, რომლის სახლიდან სახლში გადასვლა ადვილია. საყურადღებოა, რომ იფნევის ერთ უბანს დასახლების ტიპად ძველი ციხის გაღავანი აურჩევია



და შიგ მითავსებულა. გალავანს ალაყაფის კარები აქვს, რომელსაც მცხოვრებნი ღამით კეცავენ ხოლმე.

შეჯგუფულად დასახლების ტიპი ცნობილია როგორც ჩვენში, ისევე მცირე აზიაში⁴ და ძველად ხალდურ სამეფოშიც⁵ იყო. დასახლების ამ ტიპს შეესაბამება ნაგებობის ტიპიც.

აქ დამოწმებული ძველებური სახლის ტიპი მიწურია. ის წარმოადგენს ორსართულიან ნაგებობას, რომლის ქვემო სართულში ძირითადად ადამიანის საცხოვრებელი და პირუტყვის სადგომია მოწყობილი, ხოლო მეორე სართულში ადამიანის და პირუტყვის მარაგია დაცული და კალოა გამართული. ნაგებობის ეს ტიპი შეგუებულია პრიმიტიული მთის მეურნეობისა და ბუნებრივ პირობებთან. მთის ხანგრძლივი ზამთრის პირობებში პირუტყვისა და ადამიანის და მათი მარაგის ერთ ჭერქვეშ მოქცევა ხელსაყრელი იყო. ბარის პირობებში მიწური სახლის არსებობის დროს ცალკე გამოყოფა საქონლის მარაგის დასაცავი ნაგებობისა და პირუტყვის სადგომისა შესაძლებელია და სინამდვილეში ეს ასეა კიდევ, თუმცა ამავე ბარის პირობებში ბევრ შემთხვევაში ერთი სართულის ჭერქვეშ ათავსებენ, როგორც ადამიანს, ისე პირუტყვის და მათი მარაგის ბინასაც.⁶

არსებითად, სახლის ეს ტიპი ბარულ მიწურთანაა დაკავშირებული, მისი მეორე სართული ამ სახლის მეორადი ელემენტია. იგი შემდეგაა დადგმული ქვემო სართულზე. მიწური სახლის ძირითად ნაწილებს წარმოადგენენ: ბანი, ქვემო სართულის განლაგება, გვერდის კედლების წარმოზიდულობა დერეფნის შესაქმნელად და კერა.

როგორც ცნობილია, სახლის ამ ტიპის გავრცელების არე მეტად დიდია; ის კავკასიის გარდა ცნობილია მცირე აზიაში, ყირიმში და მთელ ხმელთაშუა ზღვის აუზის კულტურის რკალში. სამხრეთით ის დამოწმებულია აბისინიაში. მისი წარმოშობის კერად მცირე აზიაა მიჩნეული. იგი დამოწმებულია აგრეთვე ურარტუშიც, სადაც სახლის ამ ტიპის არსებობა უკავშირდება გამოქვაბულ ქალაქებს და საერთოდ ქვაბულებს. თუ ჩვენ გავითვალისწინებთ ჩვენში არსებულ უფლისციხესა და ვარძიას, მიწურების კვლევას კიდევ უფრო მეტი მნიშვნელობა ენიჭება.

ქსნის ხეობის მთიან ზოლში არსებული ძველებური სახლის ტიპს დევგმირთსახლი ეწოდება. მასში ბოლო დრომდე მრავალრიცხოვანი ოჯახი მოსახლეობდა. მის ნაწილებს აქ ეწოდება: შინა, ბოსელი, საპურე სახლი (მარანი), ფურნა (არის ქართული და რუსული), დერეფანი, კალო, საბძელი. აგების ტექნიკის ტერმინებიდან აღსანიშნავია: საძირკველი (ოსებშიც ეს ტერმინია), იციან კედლის დაკეტივა-გადაბმა, ქვიტკირი და მშრალად ნაგები კედელი, თავგაკრული სახლი, კედლის ირიბულ წყობას ქერის ფხას უწოდებენ, იატაკს

⁴ R. Leonhard, Paphlagonia, rl. 1915, გვ. 374-375

⁵ W. Belck, Bauten und Bauart der Chalder. Verhandl. d. Berlin. anthrop. Gesellsch., 1895, gv. 611, Smd.

⁶ შდრ., გ. ჩიტაია, გლეხის სახლი ქვაბლიანში, მიმოხილველი, ტ. I გვ. 414

კერა კქეია (სოფ. ცხავატი). სხვა ნაწილები: ნალი, თავხე, ბღმე, საბოძური, ყბა, ბუღაური, შოღტი, კოჭი (როცა დახერხილია), ჭერი, იელი, მიწა (საზეპელი), ღარი, სიპი; აყარი, ბაგა, ზღვა და სხვ. ნაწერილია მასალა სახლისათვის საჭირო კირის, ხე-ტყის, ღამის და სხვათა დამზადებასთან დაკავშირებული. შეგროვილია აგრეთვე მასალა დაკავშირებული სასახლე მიწის შერწყმასთან (მარნიელობა), დაძახილთან (მოდგამობა); შრომის იარაღებიდან დამოწმებულია ორი სახის ცული: 1. კოღო ცული და 2. ფთიანი ცული და სხვ.

სახლის ეს ტიპი საქართველოს ტერიტორიაზე ჯერჯერობით ცნობილია ბუდე ანუ მირგვალ ხევსურეთში, მიღმა ხევსა და არხოტში, ხევსა და მთიულეთში (სპორადულად). ის არ მოიპოვება თუშეთში, რაჭა-ლეჩხუმსა და სვანეთში, არ უნდა იყოს ის აგრეთვე ღიახეზეც. სახლის ამ ტიპის გავრცელებასთან დაკავშირებით აღსანიშნავია, რომ აქ კალობენ საქონლის ფეხით. გადახურულ კალოს შუაში დადგმული ბოძის გარშემო მიწაზე დაგებულ ძნებზე ტრიალებს პირუტყვი, რომელიც მონაღავს ფეხებით ძნას, დადგება ბზე და ხვაი. კალოში აქ უბიათ: ხარი, ძროხა, ცხენი. საქონელს პირზე უკეთდება აბანდი, რომ საქონელმა პურეული არ შეჭამოს. საკალო იარაღებია: არნადი, ორთითა, ფიცელი, ნინაბი, ცხრილი, ცხაი. მონასტერს ზევით ხარის ფეხით კალობენ. ამ წესის არსებობას მოსახლეობა იმით ხსნის, რომ აქ ხშირია ავღრები და გასანიავებლად გამოსადეგი ქარი არ იცისო. ყინულზე ლეწვა აქ არ იციან. ჩვეულებრივად დატყდილი ხარებით ლეწავენ.

კალობის ეს წესი საქართველოს მთიანეთში ცნობილია — თუშეთში, ხევსურეთში, ხევსა და მთიულეთში. „თუ დევმირთ სახლისა“ და კალობის ზემოთ მოყვანილი წესი ჩვენი მთის გარკვეულ ზონაშია მოცემული, სამაგიეროდ, სახვნელი იარაღი, მთის გუთანი, რომელიც ქსნის მთიანეთშია დამოწმებული, აღმოსავლეთ ქსნის ხეობას არ სცილდება. ხოლო დასავლეთით კი სვანეთამდე მიდის.

აქ იციან ანუელი (ზაფხულში ივლისი, აგვისტო, ზვარეში), ნაოში (სექტემბერი), ზვარეში და ახალთესლი (ზაზაფხულზე, ნრდილში). იციან აგრეთვე ახოს აღება: პირველად ხეს შემოყვარავენ, შემდეგ ძირზე მოჭრიან, ძირზე ფინხს დააწყობენ და ცეცხლს წაუკიდებენ. ახლად აღებულ ახოზე სახნავი იარაღი არ გაივლება. ჯერ ფინხის შესაგროვებელ იარაღს გააველებენ და შემდეგ დაქორჩავენ ქორჩით. აქ ითესება ქერი, დიკა, ჭოი და ახალთესლი. ერთ წელიწადს დასვენებულ მიწას ეძახიან ყამირს, ხოლო ორს — ახალ ნატყხს.

ანუელს, ნაოშს და ახალ თესლს ხნავენ მთის გუთნით. სხვა სახის სახვნელი იარაღი აქ არ არსებობს. საყანე მიწები უმთავრესად ფერდობებზეა, მათი რელიეფი უსწორ-მასწორია. აქ ბარული გუთანი მუშაობას ვერ შესძლებს. ამ პირობებთან კარგადაა შეგუებული ის სახვნელი იარაღი, რომელსაც აქ მთის გუთანი ეწოდება. მას აქვს: მხარიშქარი, წერწენა და სხვ.



ამ სახენელი იარაღის თავისებურებას შეადგენს მოკლე რომელიც უღელს არ სწვდება. მას აქვს თავზე დაკრული მოკლე ხე - წერწენა, რომელიც სახენელი იარაღის მუშაობის დროს მიწაზე ცოცავს. წერწენას ქვემოდან შემოკრული აქვს საცვეთი. წერწენას თავზე გაყურება ჯაჭვი, რომელიც მიბმულია უღელზე. არსებობს აგრეთვე ამ სახენელი იარაღის მხარის ვარიანტი, რომელიც მოკლებულია წერწენას, მაგრამ მხარი მაინც მოკლეა, მას თავში აქვს რგოლი. რგოლში ჯამბარაა გაყრილი. ამ რგოლს უწოდებენ წერწენას წინა დადიანეთში. გარდა ამისა მთის გუთნის მხარს აქვს აგრეთვე საცორაეი||საცურაეი, მოკლეი კეტი, რომლის კავი შეიძლება დროდადრო მიწაზე ცურავდეს. სოლის შემწეობით შეიძლება საცოცავის აწევა და დაწევა. თავისი დანიშნულებით ამ გუთნის ეს ელემენტი მეტად დაცილებულია იმ ფუნქციას, რომელსაც წერწენა ასრულებს. წერწენა საყრდენია მთის გუთნის მხარისა და ამდენად იმ ფუნქციას ასრულებს, რასაც ბარის გუთანში ფამფალაკი. ამგვარი მოკლემხარიანი, წერწენიანი სახენელი იარაღი ჩვენ დამოწმებული გვაქვს, ქსნის ხეობის გარდა, ღიახვის ხეობაში, რაჭაში, ლენხუმსა და სვანეთში. არაგვის ხეობასა და მოხვევებში ამგვარი სახენელის არსებობას შეიძლება ადასტურებდეს ტერმინი წერწენის და ნარწენის არსებობა⁷.

მაგრამ ქსნურ მთის გუთანს აგრეთვე ახასიათებს გუთანი ანუ ქუსლი, რომელიც ორკაპიან ხეს წარმოადგენს და რომლის დანიშნულებაა მიწა გათოხნოს. ამგვარი ქუსლი ცნობილია ფშაური აჩანის, ხვესურული აჩანისა და სხვა სახენელების ქუსლების სახით (დასავლეთ რაჭაშიც მოიპოვება).

გარდა ამისა, მთის გუთანს ახასიათებს ხელნაც, რომელიც აგრეთვე ორკაპიანი მთლიანი ტოტია. სახნავი იარაღის ეს ნაწილიც ამ სახით მოიპოვება ქსნის ხეობის აღმოსავლეთით და დასავლეთით.

ლიტერატურაში სახენელი იარაღის ამ ტიპის აღწერილობა მეტად ბუნდოვანია, ნაკლებოვანი და არა ზუსტი. მანაბელს ამ იარაღის საცოცავი სოლად აქვს გამოცხადებული. Haxthausen-ის⁸ თავის ნაშრომში მოჰყავს ოსებში მის მიერ ნახული სახენელის ეს ტიპი, რომელსაც შეცდომით „ლათინურად“ შიბირ-ის უწოდებს და აღნიშნავს, რომ შიბირ-ის მსგავსი სახენელი იარაღი ოსებს გარდა, კავკასიის სხვა ხალხში არ მოიპოვება და რომ შიბირ-ი მეკლენბურგის სახენელს მიაგავსო. ცნობილია, რომ Haxthausen-ი ტენდენციურად აშუქებდა ოსების გერმანელებთან ნათესაობის საკითხს; ამის გამო ბევრ შეუსაბამობას აქვს ადგილი მის ნაშრომში. მას ამ შემთხვევაშიც მცდარი შეხედულება აქვს წამოყენებული. ჯერ ერთი ის, რომ არ არის მართალი, თითქოს „Sibir“-ის მსგავსი იარაღი კავკასიის სხვა ხალხებში არ მოიპოვებოდეს. ჩვენი მასალა ამ აზრს სავესებით აქარწვლებს. მეორე მხრით, მეკლენბურგის და „შიბირ“-ის ტიპის

⁷ გ. ნიჭია, რაჭული სახენელი: ენიმკი-ს მოამბე, ტ.1, გვ. 269, შენ. 12
⁸ გ. ნიჭია, რაჭული სახენელი: ენიმკი-ს მოამბე, ტ.1, გვ. 269, შენ. 12

სახენელი იარაღი კონსტრუქციულად განსხვავებული სახენელი იარაღებია. სხვას ყველაფერს რომ თავი დაეანებოთ, მეკლენბურგის სახენელის მხარი გრძელია და მისი თავი უშუალოდ უღელზეა დამაგრებული.

ბრაუნგარდტს დაუსაბუთებლად პაქსტაუსენის დასახელებული შიბირი გუთურ სახენელად აქვს გამოცხადებული. მაგრამ ბრაუნგარდტის შეხედულება მოუღებელია, რამდენადაც „შიბირ“-ი ტიპოლოგიურად თავისი წერწენათი რაჭულ სახენელს მიეკუთვნება, ხოლო რაჭული სახენელი ბრაუნგარდტს წარმოშობილობით ჯერ გერმანულ, შემდეგ ირანულ სახენელ იარაღად მიიჩნდა. ამის შემდეგ ამავე „Sibir“-ის სახენელად გამოცხადება გამართლებული არ შეიძლება იყოს, რამდენადაც გუთური სახენელის ტიპი თვითონ საჭიროებს დადგენას.

არსებითად, ქსნური გუთანი მთის გუთანია, რომელიც კარგადაა შეგუებული ფერდობის პირობებთან. ტიპოლოგიურად ის თავის წერწენას მიხედვით რაჭული სახენელი იარაღის ქვესახეს წარმოადგენს და რამდენადაც ნუნ დამტკიცებული გვექონდა, რომ რაჭული სახენელი ქართული ტომების სახენელი იარაღის ძირითადი ელემენტების შინაგანი გაუმჯობესების გზითაა მიღებული – ქსნური გუთანიც ქართული ტომების სახენელი იარაღების ამ ტიპის ერთ-ერთ სახეს წარმოადგენს.

მიწათმოქმედების ხაზით შეგროვილია მასალა საყანე მიწებზე, აგრეთვე წისქვილის კომპლექსზე, ლუდის ხარშვაზე, მესაქონლეობაზე, ხარებზე, ძროხის ჯიშზე, სახედრებზე, მკვდლობასა და მეთუნეობაზე. ამათგან უკანასკნელზე შეეჩერდებით.

ქსნის ხეობაში სახელგანთქმულ ცენტრად სოფ. ცხვატე ითვლება. აქ ხელოსნობის ამ დარგის არსებობის შესახებ შემდეგი ცნობა მოგვეპოვება. XIX-ის 90-იან წლებში შალიკოვი წერს: „При селение Цхавати была 40 домов, заняты приготовлением глиняной посуды, для чего у них имеется восемь гончарных печей. Глина лежит под двухаршинным почвенным слоем, пластом в четыре аршина толщины и десять саж. длины. Глину сушат на солнце, перетирают и приготовив из нее тесто лепят посуду руками, не употребляя никаких приспособлений, кроме вертящейся доски, называемый моркви... Цхаватской посуды изготовляется более чем на семь тысяч рублей“.

დღესაც ეს საქმიანობა ცხვატის ხეობის ყველა მოსახლის ძირითად წარმოებას წარმოადგენს. არ არის არც ერთი ოჯახი, რომ ამ საქმიანობას არ ეწეოდეს. აქ დამზადებული ჭურჭელი განთქმულია იშვიათი გამძლეობით. ამის გამო გასავალი დიდი აქვს. ის თითქმის მთელ აღმოსავლეთ საქართველოს სწვდება. ცხვატეში დამზადებული ჭურჭელი საპალნეებით მიჰქონდათ და მიაქვთ კახეთში, სადაც ის ცეცხლგამძლეობისა და წყლის ცივად შენახვის გამო კონკურენციას უწევდა და უწევს კახურ კერამიკას. აგრეთვე მიჰქონდათ ხევსურეთში,

⁹ К. Шаликов, Описание Ксанского участка: Записки Кав. отд. Р.Г.О., XVI, в. 256



ხევში, მანგლისში (აქ ქსნის ხეობიდან ნამგლებიც მიჰქონდათ) მთლიანად ქართლში, ოსეთში და სხვაგან.

მოგვყავს ცხავატიდან კერამიკის გატანის ზოგიერთი მარშრუტი
I. ცხავატი, ქაისხევი, თვალფი, შარა-ხევი, ორწყალი, ბარისახო, ლებაისკარი, შატილი. ამ მარშრუტს ჭირდებოდა იქით-აქით 12 დღე.

II. ცხავატი, ქაისხევი, ანანური, ფასანაური, მლეთა, კოპი, ყაზბეგი. ამ მარშრუტს სჭირდებოდა იქით-აქეთ 6-7 დღე;

III. ცხავატი, ქაისხევი, ქინვალი, თიანეთი, ახმეტა. უნდოდა 10 დღე.

IV. მანგლისის მარშრუტს სჭირდებოდა 9 დღე.

საერთოდ, უნდა ითქვას, რომ ქსნის ხეობას გაცხოველებული ურთიერთობა აქვს სხვა ხეობებთან. აქ არის ძველადგანვე გამოშუშავებული მარშრუტები, რომლებიც დღესაც მომქმედია.

მარშრუტები:

I. იკოთი	საფეშეთი
კორინთა	ჭართალი
საძეგური	ფასანაური
ლარგვისი (მონასტერი)	IV იკოთი
ახალდაბა	ლენინგორი
დონიანი	ძეგლევკი
ბალიანთ სოფელი	სარბიელი
ლომისა (ლომისას ხევი)	ციგრიანთ კარი
ლომისას წვერი	თხილვანა
მლეთე (ამ მარშრუტით მიჰყავდათ ცხვარი ყიზლარში)	არღუნე
II იკოთი	დუშეთი 10 (10 დღეხურას აქეთ დუშეთის ბაზარს ეკუთვნოდა. ახლაც დუშეთზეა მიწერილი ოძისი და ახმაჯა)
ჯვრისუბანი	V ლარგვისი
უფურეთი	დადიანეთი
ქაისხევი	საფაშეთი
ანანური (ამ მარშრუტით მიჰყავდათ ცხვარი ყიზლარში)	ჭართალი
III იკოთი	VI დადიანეთი
კორინთა	ლომისა-საფაშეთი
საძეგური	მლეთა-ფასანაური
ცხავატი	

აქ მზადდება კერამიკული ჭურჭლის შემდეგი სახეები: ქილა, ქვევრი, კოკანი, კოკა, სადღობელი, საჯერიები (სადულარი, ქოთანე), ქვაბი, ხელადა, ლიტრა, ჯამი, საღვინე, ჩარეჟი, სურა, სახუდაშო, კეცი და სხვ.

დასასრულ, აღსანიშნავია ხის კოლექციები, რომლებიც შეიძინა ექსპედიციამ: მერხი, ბაცანკალი, სკიერი, სამარილე და სხვა. ამათგან

ნაწილი ექვს თაობაზე ადრინდელია. კოლექციები წინებულად
მორნამენტებული. შესრულების ტექნიკა მაღალხარისხოვანია,
სიუჟეტურად ძველებური მსოფლმხედველობის მამუღავენებელი.
აღსანიშნავია, რომ ხელოსანს კარგად შესძლება დასაჭრელებელი
დიდი არის გამოყენება და კომპოზიციის კარგად განაწილება.
ორნამენტში მზის სიმბოლოები ჭარბობს, თუმცა სხვა სახეებიც
ბევრია. აქ მოპოვებულ ხის ორნამენტს ახლო ნათესაობა აქვს
ხევსურულ ხის ორნამენტთან.

ექსპედიციამ ხის კოლექციების გარეშე შეიძინა კერამიკული და
მჭედლური კოლექციების კომპლექსები. კოლექციების შექმნა ექ-
სპედიციას დავალებული ჰქონდა საქართველოს მუზეუმის დირექციის
მიერ. ჩამოტანილი ნივთები გადაეცა საქართველოს მუზეუმის
ეთნოგრაფიულ განყოფილებას.

1939 წ.

1939 წ. ივლისში ენის, ისტორიისა და მატერიალური კულტურის ინსტიტუტის მიერ თიანეთის რაიონში მივლინებულმა ექსპედიციამ იმუშავა შემდეგი მარშრუტებით:

1. თიანეთი - ქებოტა - ამადლევა
2. თიანეთი - ზ. არტანი,
3. ზ. არტანი - ღორღაში,
4. ზ. არტანი - ქუშხევი,
5. ზ. არტანი - თეთრაულევი - ხახევი,
6. ზ. არტანი - ხატხევი - ბანაღი,
7. ზ. არტანი - კორხავი,
8. თიანეთი - იხინჭა,
9. თიანეთი - ზ. თიანეთი - ტუშურები და
10. თიანეთი - კვეტერა

ექსპედიციის მიზანს შეადგენდა: საცხოვრებელი და სამეურნეო ნაგებობების და სარწმუნოებრივი გადმონაშთების შესწავლა. გზადაგზა ექსპედიცია კრებდა მასალებს მიწისმოქმედებისა და მესაქონლეობის შესახებ. ექსპედიციაში მონაწილეობდნენ: უფროსი მეცნიერი მუშაკი გ. ჩიტაია, უფროსი მეცნიერი მუშაკი ვ. ბარდაველიძე, მხატვარი ნ. ბრაილაშვილი, არქიტექტორი ირ. ქავთარაძე და ფოტოგრაფი.

ექსპედიციამ ადგილობრივ იმუშავა 20 დღე. მუშაობის წარმატებით შესრულებას ხელი შეუწყო ხელისუფლების დახმარებამ და ავტორტრანსპორტის გამოყენებამ, ხოლო დააბრკოლა კინოაპარატის (კინამოს) უქონლობამ.

ექსპედიციის მუშაობის შედეგად დადასტურდა რაიონში შემავალი მოსახლეობის ეთნიკური შემადგენლობის სიტრეფე. ექსპედიციის მუშაობის არეში ფშავლების გარდა დამოწმდნენ: „კახები“, ხევსურები და ქისტები (ს. ქებოტაში - მათურელები). თუ დაეყრდნობით იმ ცნობებს, რომლებსაც გვაწვდის **G.Radde** თავის ნაშრომში **Chew'suren und ihr Land (Kassel 1878)**. თიანეთის რაიონის გარკვეულ ზოლში მოსახლეობის ეთნიკური შემადგენლობის შესახებ უნდა ვაღიაროთ, რომ რაიონის ეთნიკური სიტრეფე უკანასკნელი 40-60 წლის მანძილზე წარმოშობილა.

რადე-სა და ჩვენ მიერ შეგროვილი ცნობები მოსახლეობის ეთნიკური შემადგენლობის შესახებ საგულისხმო განსხვავებას გვაძლევს.

რადეს ცნობების მიხედვით
სოფლებში:

ექსპედიციის მასალების
მიხედვით სოფლებში:

- | | |
|-----------------------------------|----------------------------|
| 1. S'chlowani, ფშავლები - 8 კომლი | სხლოვანი ფშ. - 22კ. 107 ს. |
| 2. Lischo, ფშ. - 58 კ. | ლიშო ფშ. - 39კ. 137 ს. |
| 3. Bodachewi, ფშ. - 23 კ. | ბოდახევა ფშ. - 18კ. 102 ს. |

ს ბ რ ა ე ლ ი

ბინის ბინის სართლის ნახევარი და ჩრდილო

სართლის ნახევარი და ჩრდილო

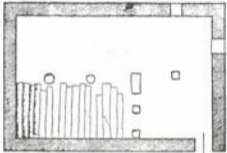

ბინის ნახევარი და ჩრდილო

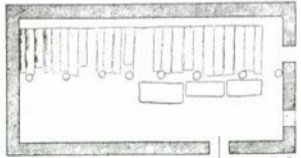
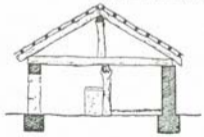



4. Kuschchewi, ფშ. — 26 კ.
- 5.
- 6.
7. Artani, ფშ. — 73 კ.
- 8.
- 9.
10. Soplioni ფშ. — 19 კ.
11. Korsawi ფშ. — 13 კ.
12. Batschali, ფშ. — 39 კ.
- 13.
- 14.
15. Kwara, ფშ. — 42 კ.
16. Babchischewi, ფშ. — 23 კ.
17. Dshablewi, ფშ. — 17 კ.
18. Chiliani, ფშ. — 15 კ.
19. Chatchorchhi, ფშ. — 9 კ.
20. Chotchewi, ფშ. — 2 კ.

- ქუშხევი|ქვაშხევი|ქუშკევი ფშ. — 25კ. 108 ს.
- თეთრაულეები ფშ. — 3კ. 17 ს.
- სახევი ფშ. — 12კ. 73 ს.
- ქვემო არტანი ფშ. — 20კ. 102 ს.
- ზემო არტანი ფშ. — 30კ. 116 ს.
- ღორღაში ფშ. — 8კ. 18 ს.
- სოფლიონი ფშ. — 20კ. 102 ს.
- კორსავი ფშ. — 5კ. 22 ს.
- ბაჩალი ფშ. და ხევსურები 10კ. 56 ს.
- ხაშარი ხევს. ფშ. — 11 კ. 55 ს.
- საშუბე ხევს. ფშ. — 10 კ. 48 ს.
- ყვარა ფშ. — 6 კ. 33ს.
- ბაბხისხევი, ხევს. ფშ. — 6 კ. 30 ს.
- ხილიანა, ხევს, ახლახ. გადასახლ. ფშ. — 10კ. 46 ს.

ზემოთ მოყვანილი შედარებითი მონაცემები მრავალმხრივ არის საინტერესო. ირკვევა, რომ რადეს ცნობაში აღნიშნულ სოფლებიდან დღეს ზოგიერთი უკვე სოფლებად აღარ მოიხსენება (ჯაბლევი, ხაჭხორხი, ხაჭხევი), ხოლო ექსპედიციის მონაცემებით ზოგიერთი ახალი სოფელია შექმნილი: ზემო არტანი, ღორღაში, თეთრაულეები, სახევი, ხაშარი და საშუბე. ჩანს აგრეთვე, რომ მოსახლეობა კომლობრივი რაოდენობის მიხედვით შემცირებულია. ნაცვლად რადეს დროინდელი 367 კომლისა, დღეს 246 კომლია ფიქსირებული. ამას უნდა დაეძინოთ ისიც, რომ მოსახლეობაში სხვადასხვა ეთნიკური ერთეულია შერეული. ამ უკანასკნელი მიმართულებით უაღრესად საყურადღებო პროცესს აქვს ადგილი. წვენ მიერ დადასტურებულია, რომ ხევსური ხევსურეთიდან გადმოდის ამ რაიონში იმ ადგილებზე, რომლებსაც ფშავლები ტოვებენ. ეს უკანასკნელნი თავის მხრივ — კახეთში, ახმეტის მხარეში გადადიან ხოლმე. აქ თქვენ შეხვდებით ისეთ ხევსურს, რომელიც შატილიდან, მუცოდან და ხახაბოდან არის გადმოსხვეწილი სისხლის ძიების ნიადაგზე. უმეტეს შემთხვევაში, თიანეთის მხარეში გადმოსახლებული ხევსური კიდევ უფრო ქვემოთ მიდის ან კვლავ უბრუნდება მის საყვარელ ხევსურეთს. ხევსურეთიდან გადმოსახლებული ხევსურები დასახლდნენ ს. ბაჩალში, მაგრამ ისინი აქაც არ დადგნენ და კახეთსა და ერწოში გადასახლდნენ.

ექსპედიციის სამუშაო რაიონში მოსახლეობის ამგვარი მოძრაობა-გადაჯგუფების შესახებ შეიძლება აგრეთვე სხვა მაგალითების დასახელება.

ქსნის ხეობიდან მოსულან ქსნელაშვილები, ხოლო ჭართალიდან — ჭართალელები. ჭართალელები ჯერ ყვარაში დასახლებულან, შემდეგ თიანეთის მახლობლად გადმოსულან და აქედან შირაქში წასულან,



სადაც ამჟამადაც უნდა ცხოვრობდნენ. ასევე, გადმოცემის მიხედვით მათურელების-დარჩილაშვილების გვარი წამოსულა გურიიდან და არაგვის ფშავეში, სოფ. მათურაში დასახლებულა, ხოლო იქიდან ნაწილი ივრის ხეობაში გადმოსულა და სოფ. ქუბოტაში ამჟამადაც ცხოვრობს.

ექსპედიციის საკვლევი რაიონის მოსახლეობის ეთნიკური შემადგენლობის გასარკვევად მნიშვნელოვან მასალას წარმოადგენს ტოპონიმიკური სახელები.

I ჯგუფი: ღიშო, ყვარა, ხაშარი, ბაჩალი, კორსავი, ღორღაში, ხაიშო, ბუჭყინტა, ქუბოტა, ლახატო, სოფცა.

II ჯგუფი: სხლოვანი, ხილიანა, სოფლიონი.

III ჯგუფი: ჭურჭელაურები, ბაღიანები, ძებნიაურები, კახოიანები, იარაჯულები, დულუზაურები, გოჯიანები, ტუშურები, არეულები.

IV ჯგუფი: შარახევი, ბოდახევა, ქუშხევი, ბაბხისხევი.

არანაკლებ საყურადღებოა, რომ „ქართლის მოქცევაში“ მოხსენებული „ყვარულთა“ ადგილმყოფელობის გასარკვევად საინტერესო მასალას იძლევა თიანეთის რაიონი. ექსპედიციის მუშაობის პროცესში გაირკვა, რომ კახელი ყვარულელები თავს ივრის ხეობაში მდებარე ს. ყვარადან გადასახლებულად მიიხსენებენ. კიდევ მეტის თქმაც შეიძლება, ყვარულელები ყოველწლიურად სალოცავად მოდიან ს. ყვარას მახლობლად მდებარე ხატკვეში, სადაც მათი მთავარი ხატია: თამარი და ღაშარი. გარდა ამისა აღსანიშნავია ისიც, რომ თამარისა და ღაშარის კულტი დღემდე შემონახული ნიშანდობლივი ელემენტებით სწორედ ყვარულელებს და მის მეზობელ სოფლებს დაუცავთ. სახელდობრ: ყვარულელები, ისევე როგორც ფშაველები, თამარ-დედუფალს მიიხსენებენ მკურნალ-დედუფალად და მის სახელზე წლის მანძილზე აგროვებენ ფულს, რომლითაც შემდეგ იძენენ საკლავს და ხატკვეში სწირავენ. კახელი მლოცველების თქმით, რომლებიც მრავლად იყვნენ ხატკვეში სალოცავად, „ჩვენი მამა-პაპა აქედან გადასახლებულა კახეთში; ამიტომ არის, რომ სოფელ ყვარას მიხედვით კახეთშიც ჩვენს სოფელს ყვარული ეწოდება“-ო ისინი სხვა კახელებთან ერთად აღნიშნავენ - „აქედან წასულები რომ ვართ, ამიტომ გვამიზეხებს აქაური ხატი და ჩვენგან სამსახურს მოითხოვსო.“¹

ზემოთქმულს დავძენთ, რომ მეცხრამეტე საუკუნის პირველ ნახევარში, უფრო ზუსტად პირველ მეოთხედში, ყვარულელები ცალკე ეთნიკურ ერთეულს შეადგენდნენ, რასაც საქ. მუზეუმის ეთნოგრაფიულ განყოფილებაში დაცული იმ ხანის სურათები ამტკიცებს. ამ მონაცემების მიხედვით მარტინის „მოქცევა ქართლისაჲს“² ყვარულელების ადგილსამყოფელის ივრის ხეობაში ლოკალიზაცია იქნებ დასაშვები იყოს.

აღსანიშნავია, რომ გადმოცემების მიხედვით რაიონის უძველეს მოსახლეობად ფშაველები დეკარაკებს წარმოიდგენენ. მათ ნასოფლარებს ბევრგან ასახელებენ (ქუშხევიში, ყვარას თავზე და სხვაგან).

¹ შტრ. ვაჟა-ფშაველა, ეთნოგრაფიული წერილები, 1937, გვ. 144



ქუშხევის ნასოფლარი შეხანიშნავ ნაგებობათა კომპლექსს შეიცავს. ექსპედიციამ დაითვაღა დაახლოებით 21-23 შენობის კედელი და საძირკველი. ნაგებობანი დიდი ოსტატობითაა ნაშენები. უზარმაზარი ქვებისგან კედლების მშენიერი წყობაა მოცემული, კედლის ქვების სიდიდის წარმოსადგენად ვასახელებთ ერთ განაზომს: ქვის განი - 0.93, სიგრძე - 0.69, სისქე - 0.91. აქვე მოცემული კოპალას სახელობის ახალი ხანის ნაგებობები მდარე ხელობისაა.

ხალხურ თქმულებას შემოუნახავს დევკერპებისა და კოპალას ბრძოლის ეპიზოდიც. თქმულების მიხედვით, ოდესღაც იხინჭის მთაზე დევებს უცხოვრიათ, რომელთაც თურმე კოპალა ებრძოდა, მაგრამ ვერ დასძლია. იმ დროს თიანეთის ვაკე წყლით ყოფილა დაფარული, ხალხი თურმე საცხოვრებლად მთის ფერდობზე იყო შეფენილი. ამ ხალხში ერთი ერთი დაძმა თინა და იორამი. ერთხელ მღვდელს კერაში ცეცხლი ჩაქრობია. გაუგზავნია დიაკვანი დევებთან და დაუბარებია - დევებს ცეცხლი გამოართვი და მომიტანეო. წასულა დიაკვანი იხინჭის მთაზე დევებისათვის ცეცხლის გამოსართმევად. დიაკვანს ყური მოუკრავს დევების საუბრისათვის. თურმე ერთი დევი ეუბნება მეორეს: ხალხი უჭკუოა, იმათ რომ ჭკუა ჰქონდეს იორამსა და თინას დაკლავდნენ, წყალში ჩააგდებდნენ და მაშინ ბოკონი (ადგილის, სოფლის სახელია) გაიხსნებოდა, ვაკეში დაგროვილი წყალი წავიდოდა და კოპალაც ჩვენ გვაჯობებდაო. დიაკვანს ეს ნათქვამი აუკრეფია და მღვდლისათვის გადაუცია. მღვდელს ხალხისათვის უცნობებია. მაშინ ხალხს გადაუწყვეტია დევების ნათქვამი შევასრულოთო. თინა და იორამი დაუკლავთ და წყალში ჩაუყრიათ. მაშინვე ბოკონი გახსნილა, წყალს გასავალი გაჩენია, ვაკე თანდათან წყლისაგან დაცლილა, მისგან მხოლოდ მდინარე-ლა დარჩენილა და მიწა გამოჩენილა, იმ დროს კოპალას დევებისათვის უჯობნია და სულ ამოუყვებია. ხალხი მთის ფერდობებიდან ბარად ჩამოსულა და იქ დასახლებულა, ასე გაჩენილა თიანეთი და იორი. თიანეთი იმ ადგილს თინასაგან დარქმევია, ხოლო იორი მდინარეს - იორამისაგანო.⁴

მუშაობის პროცესში ექსპედიციამ გარკვევა სოფლის დასახლების ტიპი. ის აქ მოცემულია მთლიანი კომპლექსის სახით. თითოეულ ტიპიურ კომპლექსში მოცემულია საცხოვრებელი სახლი, გომური, ბუდელი, ბოსტანი და ყანის ნაკვეთი. სახლის ტიპების სახით დადგინდა: დარბაზული, მიწური, საბძღური და ქორედი (დეფორმირებული) სახლები. გაირკვა დარბაზული ტიპის რაობა და მისი გავრცელების არეალი, აგრეთვე მიწური ბანიანის მიმართაც. ყველა მონაცემის მიხედვით ცხადია, რომ ეგრეთ წოდებულმა საბძღურმა (ორწახნაგიანი სახურავით) შეცვალა ბანიანი სახლი, აღსანიშნავია ამავე დროს, რომ საბძღური სახურავითაა წარმოდგენილი ყველა საკულტო ნაგებობა. ხევსურული ქორედი

² იხ. ვ. ბარდაველიძე, იურის ფშავლებში, დღიური, ენიმკის მოამბე, ტ. XI.

³ ვ. თაყაიშვილი, იძნ. ძნე., II გვ. 717.

სახლი დეგრადირებული სახითაა მოცემული. ორი სართული ერთითაა შეკვდილი და ნაცვლად ბანისა საბძღური სახურავი ხურავს რამდენადაც ჩვენ მიერ წინათ დადასტურებული იყო, რომ ხევსურეთში საბძღური სახურავი ფშავეთიდან შესული კულტურის ელემენტია, ამდენად გასაგებია ფშავეში ხევსურული ქორედი სახლის პიბრიდული ფშავეურ-ხევსურული ელემენტებით მოცემულობა.

ტიპური საბძღური საცხოვრებელი სახლი აქ წარმოდგენილია შემდეგი გეგმით: დელფანი, საბარგო და სამყოფო. სახლის ტერმინოლოგიისათვის აღვნიშნავთ: ღიბო (იგივე საძირკველი დიდი ღოდუბისაგან აგებული იმ სახით, რომ ხერხდება მასში ნიადაგის წყლის გატარება), მშრალად ნაგები კედელი და ქვითკირი, დირე, ბოძი, დასაყულოება, გამოწარბება, სარტყლები, თავხე, კოჭები, ფარეშები, ჭერი, ნაფოტი, მიწა, საბძღის ბოძი, ყბა, კესიხაყოქი ისარი, შუალა ბოძი წდუდაბოძიშროტიტანა, კავები ჩხირები, ღასტები, ჩალა (ჭვაუიქარტი) ღატნები, წნელები; შუაცეცხლი, კერა, სიპი, რკინის კერა, სააღე ხეები; ქვა, ბოძი დათვი (ბალიში, ბანდუში), თავხე, აყრები, საკომე; ბოძი, საყუნწური, ბასკა, სათაურა, საკედურა, ღოტწიხლეუ, ბაგა, სანერწყელი, საძირ-გირკალი, ცივეორის კედელი, ბოყვი, ყადაღი, ბუხარი ძველებური, ფურნე ქართული, ხოხი ქვა (ფოლადი ქვა), კარის ქვა, კუთხის ქვა, ნადი, მარწუხები ქმეშველები, ჭანჭიქი ყადაღა, ნიადაგი; ჩხირები, საყუნწური, კოჭაკი, სარტყელი, თირკმლები, ურდულის ალაგიურდული, გარეშა ოთახი, სანეხი, საქარი, საქრის სვეტი, ბოძი-აფრა, საყოფის ბოძი.

საყურადღებო კომპლექსს წარმოადგენს ექსპედიციის მიერ შესწავლილი წისქვილი. ჩვენ მიერ ს. ზემო არტანში დამოწმებული იყო ტურბინული წისქვილი ბუჭულა. სიდიდის მიხედვით, წისქვილის ქვა ხელსაფქვავის ქვაზე ცოტათი მეტია. მხოლოდ ის წყლის ძალის გამოყენებაზეა აგებული და ამასთან დაკავშირებით გართულებული. (ფშავესა და ხევსურეთში, როგორც ჩვენ ვიცით, ჯარაყების ასამოდრავებლად ხშირად წყალია გამოყენებული. ამგვარად ამოდრავებული ჯარა ფშაველ ქალს ზემო არტანში ჩვენი შესასწავლი ობიექტის წისქვილის არხის წყალზე კქონდა მოწყობილი).

როგორც ცნობილია, სამეცნიერო ლიტერატურის უკანასკნელი მონაცემების მიხედვით, ტურბინული წისქვილი ძველ საბერძნეთსა და რომში აღმოსავლეთიდან არის შესული. ყველაზე უძველეს ცნობას ამ სახის წისქვილის არსებობაზე ურართული ტექსტები შეიცავს. ჩვენ მიერ ივრის ხეობაში შესწავლილი ბუჭულა იმ მხრივ არის საყურადღებო, რომ მისი ნაწილების ტერმინების უმრავლესობა ქართული სიტყვის ძირებიდანაა ნაწარმოები, რაც ბარული წისქვილის ნაწილების სახელებზე მხოლოდ ნაწილობრივ ითქმის. ამ კომპლექსის ნაწილების სახელები ჩვენ მიერ ფიქსირებულია: რე, სარუე, ღარი, საღორე, ყორე, დირე, ბოყვები, ნაწარბი, ბოძი, ყბა, სათავე, კავები,

⁴ გაგონილია „თამარის კალოზე“ იხიჩკას მახლობლად, როდესაც იხიჩკობიდან „ქულუხი“ პირიქითში მიემგზავრებოდა.



კარი, ჩარჩო, კოჭაკი; - სამაქნის ხე, ფარცხი, კაჭკაჭი (რკინისა) კოჭი ანუ ასტამი (კაჭკაჭს აქვს კოჭი), ღერძი, საღტე, მორგვი, ფოქ, ბორბალით (მთლიანად), თოფი, სათოფ, ბოძი (ორი), კოდი, ჳიდი, ხარეკელა (ეს არის წისქვილის ქარხანა), ალატი, მწვარი, ქრიჯა, კასრი (ასაწყავი) = 8 კილოს ანუ ორ ლიტრას, მინდი, სამინდე (1.5 კილო).

სახენელი იარაღების ხაზით ჩვენს შესასწავლ რაიონში არსებითად ერთი ტიპის სახენელი დადასტურდა: ეს არის ის ძირითადი სახენელი იარაღის ტიპი, რომელსაც ჩვენ „ფშაურს“ ვუწოდებთ. კონსტრუქციულად ამ ტიპს ახასიათებს მხარი გაყრილი ხელნაში, საქართველოსა და კავკასიის სახენელი იარაღების მიხედვით, ეს სახენელი იარაღი ის სახესხვაობაა, რომელსაც „შეითან ნიფთსაც“ უწოდებენ. ივრის ხეობაში იგი მოცემულია იქ, სადაც ვაკეა, ქართული გუთნის მსგავსად, ხოლო ფერდობებზე ადგილთან შეფარდებით მოკლე ან შედარებით გრძელი მხარითაა წარმოდგენილი, ეს მოკლე და შედარებით გრძელი მხარით წარმოდგენილი სახენელი იარაღი ქსნური მთის გუთნისგან და ორხელასაგან განსხვავდება მხარის დაკავშირებით ხელნასთან.

საგულისხმოა, რომ ამ ტიპის სახენელი იარაღი გავრცელების მხრივ დადასტურებულია საქართველოს მთაში ვიწრო ტერიტორიაზე: ორის, ფშავის არაგვისა და თუთრი არაგვის ხეობებში. ამათ დასავლეთით ქსნური მთის გუთნის სახის იარაღია გაბატონებული. ამავე დროს ეს იარაღი ქსნური გუთნისა და რაჭული სახენელის მსგავსად ფერდობის დასამუშავებელი სახენელი იარაღია. ივრის ფშაველების თქმით, ეს სახენელი ვაკეზე ვერ იმუშავებს, ის იქ მარტო კვალს გაავლებს რუსავით, ხოლო ფერდზე კი ბელტს მოჭრის და გადააწვენს, ეს სახენელი ამავე დროს ყვეარს შეიბამს ხოლმე. საბას კლასიფიკაციის მიხედვით, სახენელი იარაღის ეს სახეობა არონას უნდა წარმოადგენდეს. ეს ტერმინი დღეს ეთნოგრაფიულ სინამდვილეში მხოლოდ მესხეთშია შემონახული. საბა წერს: „(ერქვანს) ორის ჳარისასა ეწოდების ოქოქა და აჩანა, ყვერის ჳარისასა არონა“. ივრის ხეობაში სახენელი იარაღის ჳემონახსენებ ტიპს აჩანა და გუთანი ეწოდება, მისი შემადგენელი ნაწილების სახელებია: ქუსლი, საქუსლის ყურები, საშრაუე, მჭარი, ჩხირი, ასაბმელი, დასაბიჯები, ხორხი, საკვეთელი (პირი, ყუა, ღერი), სახნისი, სოლოი, ხმალი, ვერქვანი, ტოტები, კუდის სოლი, უდელი, ქორაკი, საქედნავი, ტაბიკი, ტაბიკი თავი, სამაღდე. აღსანიშნავია აგრეთვე გუთნის დედა და მეხრე.

დასასრულ აღენიშნავთ, რომ აქ მოდგამობას ამბაზი ეწოდება. ამბაზში მონაწილეთა შრომა-ღღის გამოანგარიშება წარმოებს შემდეგი სახით:

I ვარიანტი:

გუთნისდელას	1 დღიური
სახნისს	1 დღიური

საკვეთელს	0.5 დღიური
ჯამბარას, აპეურსა და უღლებს	0.5 დღიური
ღვედს	1 დღიური
12 უღელ ხარს	12 დღიური
4 დღის მეხრეს	4 დღიური
3 ღამის მეხრეს	6 დღიური

	26 დღიური

II ვარიანტი:

გუთნისდუდას	2 დღიური
სახნისს	1 დღიური
საკვეთელს	0.5 დღიური
ჯამბარას, აპეურსა და უღლებს	0.5 დღიური
ღვედს	1 დღიური
ხარს	1 დღიური
ღამის მეხრეს	1 დღიური

ამ სახის გამოანგარიშებას ცალსეუ თვეს ეწოდება.

უნდა ითქვას, რომ ჩვენ მიერ სოფ. ტუმურებში შესწავლილი გუთანი ამჟამად მოქმედი უკანასკნელი გუთანია ექსპედიციის მუშაობის ტერიტორიაზე.

გუთნის ნაწილები:

რვაუღელა გუთნის ხარებისა და მეხრეების სახელები:

- | | |
|--------------------|-----------------------|
| 1 კბილი (იფანი) | 20. ყოი |
| 2. საქლეში | 21. ფამფალაკი |
| 3. კმალი | 22. ჯამბარა |
| 4. ფთის ჩხირი | 23. ველის გორგოლა |
| 5. ჰელკუდი | (ნეკერხალი) |
| 6. ჰელკუდის ჩხირი | 24. ფამფალაკი |
| 7. კოფა | 25. სოლი |
| 8. მანჭა დიდი | 26. ჩხირი |
| 9. მანჭა პატარა | 27. კოლი გორგოლა |
| 10. სოლები | 28. ფერსო |
| 11. ფთე | 29. ყადაღა |
| 12. რვილი | 30. რჩხა |
| 13. საკვეთელი | 31. შოლტყავი |
| 14. საკვეთლის სოლი | 32. კორაქი |
| 15. საჭნისი | 33. ღვედი |
| 16. ფთე | 34. ჭაპანი |
| 17. ფთის წვერი | 35. კორაქები |
| 18. ყუა-ბუდე | 36. საქედელი (უღლისა) |
| 19. ზალტე | 37. სამაღდე |

1. წინგა ჯარი	წინა მეჯრე
2. საჯდომი ჯარი	
3. წასაკრავი ჯარი	წასაკრავის მეჯრე
4. საჯდომი ჯარი	
5. საშუალო ჯარი	საშუალოს მეჯრე
6. საშუალი ჯარი	
7. გრძელი ჯარი	
8. ღირღიტის ჯარი	ღირღიტი მეჯრე

გადასაზიდ და გადასაყვან საშუალებების ხაზით შესწავლილი კულტურის ელემენტებიდან მნიშვნელოვანია მარჯილი, რომელიც შემდეგ ნაწილებს შეიცავს: ყალი, ყალის თავი, საკოჭაკე, კოჭა, საღოთავე, დოთა, ნემსა, ჳელნა, წნელი, თავშაყრის წნელი, ჩხირი, ჯინი: ყალი, ჳირხლები, ჯინი, წნელი, კაევი: სათარი, სამჩხირაევი, კაევი, თოკი ალახი.⁵ გადასაყვანი და გადასაზიდი საშუალებების დასამზადებლად საჭირო იარაღი: ცული, სატეხი, ჳეედა და შალაფი.

მესაქონლეობის კომპლექსიდან აქ შეიძლება აღინიშნოს, რომ ამ რაიონის მცხოვრებთ შირაქში ცხერის გარდა ძროხაც მიუდიოდათ. წერილფეხა საქონლის შირაქში გადაყვანის მარშრუტი იყო: - ლეკოვანი-ბაჩალი-ხატხეურა-არტანი-ლიშო-თიანეთი-ჳებოტა, საბუე-ახმეტა-ქისტაური-წინანდალი-გურჯაანი- წნორი-წითელი წყარო-შირაქი.

დასასრულ ექსპედიციამ (შემსრულებელი უფროსი მეცნიერი მუშაკი, დოც. ვ. ბარდაველიძე) იშვიათი მასალა შეაგროვა რელიგიის გადანაშთების ხაზით.⁶ კერძოდ ექსპედიციას შემთხვევა ჳქონდა რამდენიმე ქადაგად დაცემული ენახა და მათთან ემუშავა, გადაელო ფოტოსურათები, ჩაეწერა წეს-ჩვეულებები და სხვა. სამწუხარო იყო, რომ ექსპედიციას კინოაპარატი თან არ ჳქონდა, რომ ქადაგად დაცემის იშვიათი შემთხვევები კინოაპარატით გადაელო.

სხვათა შორის ექსპედიციამ დაადასტურა თამარისა და ლაშარის კულტი, რომელიც ყველა მონაცემების მიხედვით შეიცავს მეფეთა გაღმერთების ელემენტებს და ამით უძველეს ტრადიციებს ამჟღავნებს. ამ მონაცემებით ეთნოგრაფიულ ღიტერატურაში სადაკოდ აღიარებული საკითხი (ნ. ურბნელი, ვაეა-ფშაველა) არის თუ არა ფშაური ღაშარობის კულტში ღაშა-გიორგი საგულისხმებელი, უკანასკნელის სასარგებლოდ უნდა გადაწყდეს.⁷

ამ აზრს მხარს უჭერს ის გარემოება, რომ მეფის გაღმერთების თქმულებები სხვა ქართულ ტომებშიც მოიპოვება, სახელდობრ,

⁵ საბას მიხედვით: „ალაჳი-საცორაევი (საცორავად დამაყენებელი R)“

⁶ იხ. ვ. ბარდაველიძე, იერის ფშაელებში

⁷ ივ. ბუქურაული, ღაშარის ჯარი და თამარ დედოფალი, მოამბე, 1898, №№4 და 5; ნ. ხინაიანი შვილი, ფშაე-ხეყესურები, ეთნოგრაფიული ნაწერები, თბ., 1940, გვ.102; ვაეა-ფშაველა, ეთნოგრაფიული წერილები, ტფ. 1937, გვ.143

ხევისურებში, აი რა გადმოცემა არსებობს ხევისურებში ირაკლი მეფის შესახებ (მომყავს ალ. ონიაურის ჩანაწერი. ონიაურს ეს მასაღლი ნაუწერია ბეწიკა ჭინჭარაულისაგან): „ხევისურებს მეფე ირაკლიც ისე მიაჩნდა როგორც ღვთაება და ეძახდნენ გუდანის ჯვარის მოძმეს. იგიც ამოდიოდა ხევისურში, ხევისურთ გუდანის ჯვარში მოუყრიდა თავს და თვითონ ბელელში შუვიდოდა. იქიდან ისმოდა ხმამაღალი ღაპარაკი. ხევისურთ რწმენით გუდანის ჯვარს ირაკლი პირადად ელაპარაკებოდა: ჩვენ ვერ ვხედავთ გუდანის ჯვარს, რადგანაც საფარველი აქვსო. ხოლო ირაკლი, როგორც ჯვარის მოძმე და თვითონაც წმინდა კაცი, როგორც ღვთაება, თვალთ ხედავს და ერთად ბაასობენო. გამოვიდოდა ირაკლი ბელლიდან და ხევისურებს გუდანის ჯვარის სურვილს გამოუცხადებდა. ირაკლი უფრო ასეთ შემთხვევაში ამოდიოდა, როცა ომი უნდა ყოფილიყო და ირაკლის სურდა ხევისურთა გაყვანა⁸ ომში. ხევისურნი ერთხმად დაემორჩილებოდნენ გუდანის ჯვარისა და ირაკლი მეფის სურვილს და ხშირად ომიდან გამარჯვებულნი ბრუნდებოდნენო.⁹

1941 წ.

⁸ დედანში „ხევისურთა გაყვანისა“

⁹ ენიშკის ეთნოგრაფიის განყოფილების არქივი.

1939 წლის ოქტომბერ-ნოემბერში ენის, ისტორიისა და მატერიალური კულტურის ინსტიტუტის მიერ პატარა ლიახვისა და მეჯუღის ხეობებში მივლინებულმა ეთნოგრაფიულმა ექსპედიციამ იმუშავა შემდეგი მარშრუტებით:

1. მერეთი - ხარდიანთკარი - გუბუტანთკარი - კოშკა-კულბითი-დისევი.
2. მერეთი - ქსუისი - ზემო დმენისი - ვანათი
3. მერეთი - ზემო ჭარები
4. მერეთი - მეჯურისხევი
5. მეჯურისხევი - კირბალი

ექსპედიციის მიზანი იყო: საცხოვრებელი და სამეურნეო ნაგებობების კომპლექსის შესწავლა. გზადაგზა ექსპედიცია კრებდა მასალებს მიწისმოქმედებისა და მესაქონლეობის შესახებ.

ექსპედიციაში მონაწილეობდნენ: უფროსი მეცნიერი მუშაკი გ. ნიჭია, მხატვარი ნ. ბრაილაშვილი, არქიტექტორი მ. პოპოვი, მხატვარი დ. გველესიანი, ფოტოგრაფი ხ. ბაღდადლიშვილი.

ექსპედიციამ ადგილობრივ იმუშავა 17 დღე.

ექსპედიციის მუშაობის პროცესში გაირკვა, რომ ეთნიკური შემადგენლობის მიხედვით: სოფლებში ზურტი, კირბალი, ბერშუეთი, აძვი, ჯარიანშენი, ქვეში, ქარცევი, ქიწნისი, ქერე, კოშკა, დისევი, კულბითი, მერეთი, დიცი, ქორდი, არბო, ფლაკვი, ფლაკისმანი, ქვილდა - ქართველებია (ქართლელები); ხოლო იქით ქოლოთი, ოლოფთა, ისროლისხევი, ციცაგიანი - „თიულები“; დუღუხანა, ვალიანი, ქარქინი, ჩხარაული, იკორთა, ზ. არცევი, გოიანთკარი, აძვისთავი, ქლივანი, ჯვარეთი, ღრომი, გორეთი, ანდორეთი, თელაგინა, თხინავალი, მახისი, ბიყარი, ხარუ, ახალისი, გენგიურები, არდისი, ციცაგიანი, ქუჯინი, აშატური, ჯორთა - წოდდი ოსებითაა დასახლებული.

მოსახლეობის მოძრაობის პროცესი იქაც იგივეა, რაც ჩვენ მიერ იყო დადგენილი ქსნის ხეობაში, ე.ი. მთიდან მთის ძირში და შემდეგ ბარში¹. არსებითად მოსახლეობის გადასახლების შესახებ ვახუშტის ცნობა მართლდება, რომ გაპარტახებულ ბარისა და მთის ძირის ხოლის ადგილებში გადმოსახლდნენ მთიულები, ხოლო ამ უკანასკნელთა ტერიტორიაზე ოსები დასახლდნენ. „ხოლო რაოდენნი ოსნი დავსწერეთ ამ ადგილთა შინა, პირველად სახლებულან ქართველნი გლეხნი. შემდგომად მეპატრონეთა მათთაგან გადმოსახლებულან ოსნი,

¹ ამას ამართლებს ჩვენ მიერ შექმნილი 1816-1819 წ. დოკუმენტიც: არხა-საჩივარი ბეგიაშვილისა

² ვახუშტი, გეოგრ. ჯანაშ. გამოც. გვ. 104

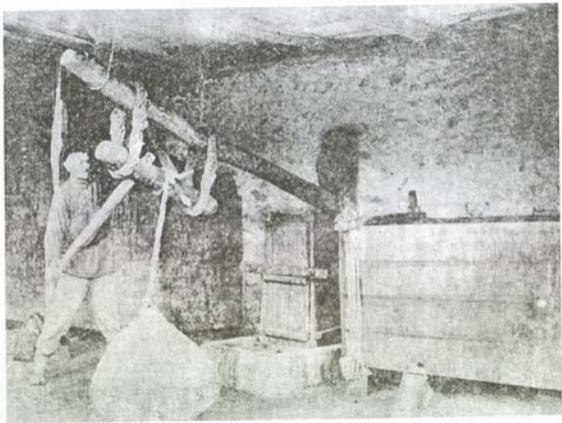

სოფ. მურეთი, ბეღლებური საქმიანობა



და ქართველნი ბართა შინა ჩამოსულან, ვინაიდგან მტერთაგან ბარს¹ შინა კაცნი შემცირებულან“². ამასვე ცხადად ამტკიცებს შემომოყვანილი ოსებით დასახლებული ქართული სახელწოდების სოფლები.

ექსპედიციის სამუშაო რაიონის მოსახლეობის ეთნიკური შემადგენლობის დასაზუსტებლად გარკვევას მოითხოვს საკითხი აქაური „თიულების“ შესახებ, რა ურთიერთობაში უნდა იქნეს ნავარაუდვეი ღიახვისა და მეჯუდის ხეობების მთიელები ქსნისა და არაგვის მთიელებთან და მთიულებთან. რა აქვთ მათ საერთო ყოფაში, კილოში და სხვა, ამ საკითხს ჩვენ ვხვამდით ქსნის ხეობაში მივლინებული ექსპედიციის მოკლე ანგარიშის განხილვის დროსაც. უნდა აღინიშნოს, რომ დასმული საკითხის გაფართოებაც შეიძლება. როგორც მოგვხსენებთ დების, ჭიორის და გლოლის მოსახლეობის ტერიტორიას მთიულეთი ეწოდებოდა (ტერმინების მთიელი და მთიულის შესახებ შეადარე ივ. ჯავახიშვილი, ქართული ერის ისტორია, ტ. II, გვ. 301). დასმული საკითხი მოითხოვს სტაციონალურ მუშაობას და ყოველმხრივ შესწავლას, შემოთქმულთან ერთად საყურადღებო გარემოებაა ის, რომ მეჯუდელების თქმით ღიახეს იქით შემოქართლია, სადაც თითქოს კილოს უქცევენ და ყოფაშიც განსხვავებული ფაქტებია მოცემული: „სიმღერა იქ სხვა არის, ჩვენს სიტყვებს არ უდგება“ – გადმოგვცა აღ. ბუგიაშვილმა (ს. მეჯურისხევი). საჭიროა ამ მხრივაც გამახვილდეს ყურადღება.

აღსანიშნავია ის ვითარება, რომ „გეორგიანული ისტორიის“ ავტორი ალექსანდრე ამილახვარი შემო ქართლად ღიახვის შემოთა მხარეს მიიხვევს. ის წერს: „მას შემდეგ, რაც ქართლის მეფეს კახეთის და გარდაბანის პროვინციები ჩამოშორდა, მას მხოლოდ ორიღა შერჩა შემოჩამოთვლილი რვა პროვინციდან, თითო მათგანი ორადღა გაყოფილი, ასე ორის მაგიერად ოთხია შექმნილი. პირველი ნაწილი განიყოფება ორ პროვინციად, შემო და ქვემო ქართლად. შემო ქართლი შეადგენს სამფლობელოს ამილახურებისა და სხვა თავადთა გვარებისა... ამავე პროვინციაში მთავარი ქალაქებია: გორი, ცხინვალი, სურამი და აღი“³

ადვილად დასაშვებია, რომ ხალხის მეხსიერებას შემონახული ჰქონდეს ქართლის ორ პროვინციად განაწილების შემოხსენებული ვითარება.

ექსპედიციის სამუშაო რაიონი ეკუთვნის მთის ძირის ზოლს, ამიტომ ამ ზოლისათვის დამახასიათებელი მანვენებლები ძირითადში აქაც არის მოცემული. ეს ის ზოლია, რომელიც საქართველოში შემდეგი პუნქტებითაა წარმოდგენილი: კახი, სტალინირი, ღაგოდეხი, ჭიათურა, ახმეტა, ონი, დუშეთი, ცაგერი, ლენინგორი, ღია, მეჯურისხევი, ჯვარი, მერეთი, სამურზაყანო და სხვა.

¹ აღ. ამილახვარი, გეორგიანული ისტორია, თარგ. გ. ქიქოძისა, მნათობი, ტ. 8, გვ. 128



ადამიანის საცხოვრებელი ნაგებობის ძირითადი ტიპის გვემა იძლევა ისეთ კომპლექსს, რომელიც ან ერთიანი სახის ნაგებობაა - მასშტაბი (კერა), ადამიანის და საქონლის ბინა ერთადაა მოცემული, ან კიდევ მთლიანი ნაგებობა გადატიხრულია; ტიხრით გამოყოფილია ადამიანის საცხოვრებელი ბინა საქონლის სადგომისაგან, ხოლო ცეცხლის ადგილი ადამიანის სადგომშია მოცემული. მესამე სახის ნაგებობაში მეორე სახის კომპლექსთან ერთად ერთ ჭერქვეშ მოცემულია მარანიც.

ჩვენ მიერ შესწავლილი მარნები შემდეგი სახის ნაგებობას წარმოადგენს: მარანში საწნახელის გარდა მოთავსებულია მიწაში ჩაფლული დიდი და პატარა ქვევრები. საწნახელთან ყველაზე მახლობელ ქვევრს თაღარი ეწოდება. ზოგიერთ შემთხვევაში თაღარი⁴ საგანგებო ფორმისაა. მის ფუნქციას შეადგენს ღარიდან გადმოდენილი ტკბილი მოიცვას. აქ დაგროვილ ტკბილს შემდეგ გადაიღებენ ქვევრებში. საყურადღებოა, რომ ქვევრებსაც საგანგებო სახელები ეწოდება იმის მიხედვით თუ რომელი რომელ ხატიხათვის იყო განკუთვნილი და რომელ დღეობაზე უნდა გაეხსნათ. ასე მაგ., სოფ. დისევიში ქვევრებს ეწოდებოდა: საგურიოთ, საივნემახარობლო, სახთიშობლო, საუსანეთო, საკეირაცხოვლო, საანგელოზო. ზემოაღწერილი მარნის პარალელი, სხვათა შორის, იხ. ბოლაჯიკოის ნაგებობებში (K. Bitter und Naumann, Bogazkoy, II, Brl, 1938, tab.17).

მეტად საყურადღებოა ჩვენი კვლევის რაიონში შესწავლილი სახლების ევოლუციის პროცესი გაშუქების მიხედვით. აქ დამოწმებული იყო: უშუქო სახლი, რომელსაც შუქი მხოლოდ კარიდან შეუდის (ს.ხ. ჭარები); ერდოს შუქით (ს. ზემო ჭარები); სახლი, რომელსაც შუქი ზემოდან ჩაუდის, მაგრამ მისი ერდო განსხვავებულია ჩვეულებრივი ერდოსაგან. ამ შემთხვევაში ბანზე მოწყობილია ისეთი ნაგებობა, რომ შუქი გვერდიდან შედის და შემდეგ სახლში ჩადის. სხვა შემთხვევაში შუქისათვის კედელში მალღა შუკუშია მოწყობილი. უკანასკნელად, სახლის კედელში ფანჯარაა გამართული. სახლის გაშუქების ამგვარივე სისტემები ჩვენს მიერ დამოწმებული იყო მესხეთში (ქვაბლიანის ხეობა)⁵.

სახლის აგების ტექნიკურ პროცესებთან დაკავშირებით, ზოგიერთ საყურადღებო ტერმინებს აღვნიშნავთ: უძრავი და საძრავი მიწა (ყანა), დედამიწა - მიწის იატაკს ეწოდება, საძირკველი, გარე და შიდა პირების ამოყვანა, დარანი და ხურდა ქვა, მსხვილ ქვას - გორჯალი ქვა ეწოდება, კირის ჩასხმა, კუთხის ქვა, გრძელი ქვა დასაკეტიად, ცარიელი ქვა - ყორე, გონიო, თარაზო, შიმშა, ღარი, ჩაქუჩი, კვერი, ქაფჩა, მალა, მალის გასაფხეკი - პატარა ნიჩაბი, ხარაჩო, კიბე, თაბალი, საგორავი, ღომი, ქვატაღახი, კედლის მეოთხე პირი

⁴ შტრ. საქართველოს მეხუემის ეთნოგრაფიული განყოფილების კოლექცია № 0359

⁵ გ. ჩიტაია, გლეხის სახლი ქვაბლიანის ხეობაში, მიმოიხილველი, I, ტფ. 1926. გვ. 208

ავურის წყობით გამაგრებული, კირი, კირწყალი, ნალი, ლამბურთი, კოჭები, დედაბოძი, დედაბოძი ქვა, ბანდუში, თავხე, ჰერი, ნაფოტი, ტალახი, აურები, თახნა, წალღო თარო.

სამეურნეო ნაგებობებიდან შექნერდებით ვენახის ქოხზე, მას აქვს: ბოძი (ყბებით), საგვერდული, ძირის ხე, წნული, დატალახებული მიწა „წყეულის გულითინ“, საყვავის ბოძი, თავხე, კავები, ლატანი, წალღამი კონებად, ცეცხლისათვის ადგილი წინ მიწასზე (კერა აქ ეწოდება გრძელ ქვას, მუგუზხალის თავის ჩამოსადებს).

სახლის ტიპებთან დაკავშირებით აღსანიშნავია, რომ დარბაზულ სახლს ჩვენი კვლევის რაიონში ერთობის სახლს ეძახიან. მასში, ისევე როგორც ქართლის სხვა ნაგებობებში, დიდი მნიშვნელობა ჰქონია დედაბოძს. იგი მნიშვნელოვანია, როგორც სახლის კონსტრუქციული ელემენტი, მაგრამ ამის გარეშეც მას საყოფაცხოვრებო ფუნქციებიც ჰქონია დაკისრებული. ყველა მონაცემის მიხედვით აშკარაა, რომ დედაბოძი ქართლში კერის კულტის ერთ-ერთი შემადგენელი ნაწილი ყოფილა. დედაბოძი ოჯახის ახალი წევრის ინკორპორაციის (მაგ. რძლის) ცერემონიაში მთავარ როლს ასრულებდა: ახლადმოყვანილ პატარძალს სამჯერ უნდა შემოეველო დედაბოძის გარშემო. დედაბოძი ითვლებოდა ოჯახის ბურჯად იმდენად, რომ ძველად, როდესაც ქალს ათხოვებდნენ, პირველად იმას იკითხავდნენ, სასიძოს როგორი დედაბოძი უდგას სახლშიო.

ზემოთქმულის მიხედვით ცხადია, თუ რატომ ექცეოდა დედაბოძის მოქარგვას დიდი ყურადღება. ექსპედიციამ შეაგროვა დედაბოძებზე გამოხატული მრავალი სიმბოლური სახე: მზე, ჯვარი, ხელი და მრავალი სხვა. ამ ორნამენტების მიხედვითაც ირკვევა თუ რამდენად დიდი მნიშვნელობა ჰქონდა დედაბოძებს, რადგანაც მათზე მოცემული ორნამენტები აპოთროპეული დანიშნულებისა იყო; ისინი იცავდნენ კერას, სახლს და ოჯახს ავი თვალის ზემოქმედებისაგან.

მაგრამ დედაბოძის მნიშვნელობა მარტოდმარტო ზემოთქმულით არ განისაზღვრება. იგი, როგორც ითქვა, კონსტრუქციულადაც მეტად დიდ როლს ასრულებდა. იგი იყო მთავარი საყრდენი სახლის ბანისა, სახლის გვირგვინიანი სახურავისა. ამის შესაბამისად იგი ღონიერი უნდა ყოფილიყო. მასვე ღონიერი ბუღაური უნდა ჰქონოდა. დედაბოძი ბუღაურის შემწეობით თავხეს იჭერდა. ამ უკანასკნელზე კი ბანი იყო დაწოლილი. დედაბოძი ჩვეულებრივად მთლიანი ხისაგან ითლებოდა და არაიშვიათ შემთხვევაში ბუღაურთან ერთად ერთი ხისაგან კეთდებოდა. უკანასკნელ შემთხვევაში დედაბოძის ზემო ნაწილი (ფთიები) ორ მეტრსა და მეტ განს იჭერდა ხოლმე. უნდა ითქვას ისიც, რომ ჩვენი კვლევის რაიონში მრავალი ვარიანტი იქმნა დამოწმებული დედაბოძის კომბინაციისა, ბუღაურსა და თავხესთან. ეს ნაირნაირობა პლიუს ნაირსახეობა თვით დედაბოძისა უდავოდ ნაგებობის ამ კონსტრუქციული ელემენტის უძველეს კულტურასზე მიგვითითებს. ბევრ რამეში ქართული ნაგებობების ეს ელემენტი

ძველი აღმოსავლეთის ურარტული და ხურული (ჰილანების) სახლებს სვეტებს უკავშირდება.⁶ თუ შემოთქმულს იმასაც დავსძენთ, რომ ახალი მონაცემების მიხედვით, თვით იონური კოლონები წინააზიური ურარტულ-ხურული წარმოშობისა უნდა იყვნენ,⁷ ჩვენთვის ცხადი იქნება, რამდენად მნიშვნელოვანი ეთნოგრაფიული ფაქტია, ქართული კულტურის საწყისების კვლევის თვალსაზრისით, ქართული დედაბოძი. ექსპედიციამ 22 სხვადასხვა სახის დედაბოძი ჩახატა, გაზომა და ფოტოგრაფიულად გადაიღო.

მიწის მოხვნის წესებიდან აღსანიშნავია ახლად ფიქსირებული ნალარზე და ნაზურგზე ხვნა. ნალარით ხვნა ყანის გვერდებიდან ოთხკუთხად შემოყოლებული ხვნაა, ხოლო ნაზურგით ხვნა სწორ-ნაზოვნად ზედიზედ მიყოლებული ხვნაა. მიწა რომ ერთ წელიწადს ნაზურგზე მოიხვნება, მეორე წელიწადს ნალარზე უნდა მოიხნას. ამას გარდა, ჩვენს საკვლევ რაიონში ქართული ძველებური გუთნის გარდა დამოწმდა ამ გუთნის მუხრანული ვარიანტი. ეს უკანასკნელი ძველებური გუთნისგან განსხვავდება იმით, რომ მას რკინაგადაკრული კბილა და ფრთა აქვს. ქართული გუთნის კომპლექსში შემდეგი ნაწილებია: გუთანი (ყელი, ბოლო), საჯამბარე, მანჭა (ველის მანჭა, კვალის მანჭა), სახელური, ფთები, კბილა, კაკაბი, ხმალი, სახნისი, საკვეთელი, ღერწკალი ფამფალაკი, ღერძი, შოლტა, რჩხა, დიდი გოგორა (კვალის გოგორა), პატარა გოგორა (ველის გოგორა || ღირლიტა) – მორგვი, სოლები, ფერსი, საღვედე, აპურები, ჩეკი. ამავე კომპლექსში შედიან: გუთნის-დედა, მეხრეები, გუთნის თავის მეხრე, საძირის მეხრე, საშუალო მეხრე, წინ მეხრე, გუთნის თავის ხარები, ცანდის კამეჩები, საძირის ხარები, საშუალის კამეჩები, საშვიდულლის კამეჩები, წინა საჯდომის ხარები, წინა ხარები. უღელი სამგვარია: საყვერის უღელი, საჯდომი უღელი და სადა უღელი.

ს. ჭარებში, რომელიც მთის ზოლს ეკუთვნის, შემონახული სახვნელი იარაღი ქსნური მთის გუთნის ტიპისაა. როგორც გარკვეულია, სახვნელი იარაღის ეს ტიპი კარგადაა შეგუებული ფერდობების მოხვნასთან და ამდენად მთის ზოლის მიწის მოქმედებისათვის დამახასიათებელი. გავრცელების მხრივ ეს სახვნელი იარაღი ჩვენ გვხვდება თუთრ არაგვზე, ქსანზე, ღიახვზე, დასავლეთით მისი დაწინაურებული ვარიანტი მოიპოება რიონზე, ცხენის-წყალზე და ინგურზე. არაგვის აღმოსავლეთით მთაში ფშაური და ხევსურული სახვნელი იარაღებია დამოწმებული, ხოლო თუშეთში სახვნელების თავისებური სახეა შემონახული. სახელდობრ, საცნუელი გულამოდებული ქუსლით პლიუს კავი, რომელიც ხვნის პროცესში დამხმარე როლს ასრულებს.

სოფ. მერეთში შეგროვდა ცნობები ოქოქას შესახებ. დღეს ეს სახვნელი იარაღი ხმარებაში არ მოიპოვება. გლეხების თქმით ის მიწას ქეჩავდა. მის ნაწილებს შეადგენდნენ: შოლტა, ცანდი || ჩანდი, ოქაქა|ქუსლი

⁶ W. Belck, Bauten und Bauart der Chalder, Verh. d. Berl. anthr. Gesell. 1895. (გვ. 609-616) Br Meissner, Babilonien und Assyrien, I, Heidelberg 1920, გვ. 281 შმდ.

⁷ Лемани-Гаунт К., Успехи изуч. др. ист. ets., ВДИ, ტ. I, 1938

(ფოტობით), ხმალა, სოლი, ფარვაში, მანჭა და სახელური. აღწერილობის მიხედვით, ეს იარაღი აღბუღალის რაიონში ჩვენ მიერ ფიქსირებული აჩანის ტიპისა ჩანს და განსხვავებულია ოქოქას იმ სახისაგან, რომლის სურათი ტყვიაველი მეურნის მიერ მეხსიერებითაა აღდგენილი.⁸

ვაზის კულტურის ხაზით დადგენილია ვაზის მოვლის ძირითადი პროცესები: წინა, ბარვა, თოხნა, ფურნვა, შუწამვლა, რთველი და დაწურვა. ვაზის ჯიშები, რომლებიც გამოყენებულია დღესაც მეურნეობაში, შემდეგია: გორული, (თეთრი, ყველაზე უფრო ძველი), მწვანე (თეთრი), ბუდეშური (თეთრი), თეთრი საფერავი, მსხვილ მარცვალა ჭანჯურა, საფერავი (შავი), ანდრიული (შავი), დანახარული, შავკაპიტო || თავკვერი (ანდრიული, დანახარული და შავკაპიტო გადმოცემით აღგილობრივი ჯიშებია), დიღბულა, იმერულა და აბისური (ოდესა?). ველურ ვაზს აქ ბაბილო ეწოდება (მდრ. საბა, ბაბილო – მაღალი ვაზი (ვენაჭი) (ხე). (ხის ვენახი, გინა გრძელი ვაზი, დობილო C) (7,11 ფსალმ.).“ გლეხების თქმით, „მაღლარი“ გვიჭამია და არ დაგვიწურია“-ო. ვაზის კომპლექსის ერთ-ერთ თვალსაჩინო კომპონენტს საქაჯავი წარმოადგენს. ის გამოყენებულია ჭაჭის საქაჯავად. ამ რაიონში იგი ორი სახისაა: ძველებური და ახლებური. ძველებურ საქაჯავს აქვს ქვის ძირი და ასაკიდი ქვა, ხოლო ახლებური დამზადებულია მთლიანად ქვისაგან.

მისი ნაწილებია: ისარი, სადღობელი || ჭახრაკი, ჯაჭვი, წნელები, ფიცრები, ძარები და ბოძი.

თავისი აღნაგობის ძირითადი პრინციპის მიხედვით, ეს იარაღი ზეთის სახდელ მოწყობილობას ემსგავსება. ძველ საქართველოში ზეთის კულტურას დიდი ეკონომიკური მნიშვნელობა ჰქონდა. დღესაც მოიპოება თრიალეთში ძველებური ზეთის სახდელი ქარხნები გამოყენებული ახალი მოსახლეობის მიერ. ამავე რაიონში და, აგრეთვე, აღბუღალშიაც მრავლად არის საქაჯავის ძირა-ქვები. მერეთის მხარეში ჩვენ მიერ შესწავლილი საქაჯავის ტიპი-ენიმკის ექსპედიციის მიერ ფიქსირებული იყო იმერეთში, მაიაკოვსკის რაიონში 1937 წელს, ხოლო საქართველოს ებრაელთა ისტორიულ-ეთნოგრაფიული მუზეუმის მიერ სტალინირში – 1935 წელს.

ექსპედიციამ შეაგროვა მასალა აგრეთვე გადასაყვან და გადასაზიდ საშუალებების და ნადირობის კომპლექსის შესახებ.

ჩამოტანილია: ათი კომპლექსი განაზომებისა (გუგუმები, ჭრილები, ტექნიკური დეტალები, გენერალური გუგუმა), ჩანახატები (შინა მოწყობილობა, დედაბოძები, მოაჯირის ორნამენტები, სოფლის ხედი) და ფოტოგადაღება ოთხასი ცალი.

ერთ-ერთი დოკუმენტი, რომელიც მეჯვრისხევში იქნა შექმნილი საქართველოს მუზეუმისათვის, მეჯვრის ხეობის ქართველთ და ოსების აჯანყებას ეხება. ამ დოკუმენტში წერია:

⁸ ივ. ჯავახიშვილი, საქ. ეკონ. ისტორია, ტ.1, ტფ. 1930, გვ. 196

არ იცის უფროსობამ მიხეხები, რამ გაქნევიათ თეჲნ თქნის ბატონების ერისთვის-შვილების ურჩობა, და ამასთანავე თქუძნის მეზობლების ქართულთ გაცარცუასა და წახედნის გარდა გაბედეთ მათის იმპერატორებითის დიდებულების ძალიანისა და უძლეველის ჯარის დაუმორჩილებლობა; მგონია ამ ქცევების მიხეხი არის და გაქნევიანებსთ თქნი გულის-განზრახუა და იქნება შთაიგონებიან ამას თქნი ამისთანა კაცები, რღთაც თქნი უბედურება ჰსწადიანთ და დაკარგუა; მეჯავრება მე თქვენი ასე საწუხარი ამბავი და მინდა შევიტყო თქნგან პირად სულ ყუძლა თქნი საჩივარი და სამდურავი, და მართალი არის სამართალს ვიზამ. ამასთან საგანგებოდ ვგზავნი მე თქნთან თავადს დავით თარხნიშვილს ამის თჲს რომ ამ ჩემს მამაშვიდურს თქვენს სწავლებას გარდა შეგაგონოსთ ამან და ხათრი ჯამი გაგხადოსთ, რომ არახედ შეგეშინდესთ და მოითხოოს ჩემთან თქნი უფროს უფროსნი კაცნი, რომ მაგათ მე თქნი საჩივრები მოთხრან გორში რადგან ახლა მე აქ ვიმყოფები; კიდევ ამასთანავე გულს დაგაჯერებ, რომ ეგ თქნი უფროს უფროსნი კაცნი თუ მოხელენი ისევ წამოვლენ არცა რა თქნ და არცა რა მაგათ ევნებათ რამე; თუ არა იქთ ამას და უფროს კაცებს არ გამომიგზავნით, მაშინ მე - ჩაგაგდებ თქნ შეწუხების უღირსად (Недостойными сожалени) და მცრცულად და ამკლებულად, და როგორც რიგია თქვენისთანა კაცებისა ისე გადაგხედებათ. თუ ჩემს ბრძანებას ახლა ყურს არ მოუკადებთ და არ დაიჯერებთ ესეც იცოდეთ, რომ ამას გარდა მეორედ კაცს არ გამოგიგზავნით. - დაიწერა მშვიდობიანს გორის ქალაქს თებერვლის ბ. ქჲს უქე წლსა.

მათის იმპერატორებითის დიდებულების, ყდ მოწყაღის ჩემის კელმწიფის თოფხანის პოლკოვნიკი, საქართულთოს მმართველი და წმინდის ანნას მეორეს ხარისხის და წმინდის იოანე იერუსალიმელის ორდენების კავალერის მქონებელი - თეოდორე ახვერდოვი.

1941 წ.



7 ივლისი, 1947წ.

თბილისში სათანადო მოსამზადებელი მუშაობის ჩატარების შემდეგ ექსპედიცია 7 ივლისს დილის 10 საათზე საკუთარი სატვირთო მანქანით გაემგზავრა დუშეთს.

ღრუბლიანი დილა იყო და სიცხე არ იგრძნობოდა. მანქანა ჯერ თბილისს არ გასცილებოდა, რომ შემთხვევით მოუხდა განერება საბურთალოში ერთ-ერთ ეზოსთან. გამოცნაურების შედეგად გაირკვა, რომ იქ მცხოვრები ოჯახი ეკუთვნის გიორგი და დავით ერისთავების შთამომავლობას. სახლის უფროსი ელისაბედ ერისთავი კარგად შეგვეგება და შევეიწვია სახლში. ეზო კარგად არის შენახული, ასევე ბინაც.

მცირე ხნის განმავლობაში ელისაბედმა ბევრი საინტერესო ამბის გადმოცემა მოასწრო: მათი ოჯახი 1929 წ. გადმოსახლებულა თბილისში სოფ. ოძისიდან. ეს სოფელი მან სიამოვნებით გაისვენა და გვითხრა, რომ განზრახული აქვს იქ გიორგი და დავით ერისთავების სახელზე მოაწიოს სახლ-მუხუცი, რის ნებართვასაც ახლო ხანში ელის. ამ წამოწყებაში მან დახმარება ექსპედიციის ხელმძღვანელობასაც სთხოვა. რადგან სოფ. ოძისი ჩვენს სამუშაო არეში ხვდება. ასი წლის წინათ, ქართლის არქეოლოგიური კვლევის დროს, სოფ. ოძისში სოლომონ და გიორგი ერისთავების ოჯახში უცხოვრია მ. ბროსეს.

მეორე შეჩერება ექსპედიციის წევრებს მოუხდათ არმაზში, სადაც უკანასკნელი ხანების არქეოლოგიური გათხრების შედეგად საქართველოს ისტორიის ბევრი ძვირფასი ძეგლია აღმოჩენილი.

ვიდრე დუშეთის აღმართს შევეუდგებოდით, ექსპედიციამ შეისვენა არაგვის პირზე, საიდანაც კარგად ჩანს არაგვის მარცხენა მხარე – საგურამო და მისი მეზობელი სოფლები და საიდანაც საქართველოს სამხედრო გზა დუშეთზე გაუვლელად აგრძელებს თავის ახალ მიმართულებას არაგვის გასწვრივ.

დღის ორ საათზე ექსპედიცია ჩამოვიდა დუშეთში და მოეწყო პედაგოგიური სასწავლებლის შენობაში, რომელიც ადგილობრივი ხელისუფლების მიერ წინასწარ იყო გამოყოფილი და სათანადოდ მომზადებული.

ექსპედიციის ხელმძღვანელობამ ინახულა საქ. კ. (ბ) დუშეთის რაიკომისა და მშრომ. დეპუტატ. რაიადმასკომის ხელმძღვანელი ამხანაგები მომავალ მუშაობასთან დაკავშირებული ზოგიერთი საკითხის დასაზუსტებლად, აგრეთვე დახმარების მისაღებად.

დაბინდებისას ექსპედიციის წევრებმა გაისეირნეს მილახვრიანთ კარისაკენ.

8 ივლისი

სამუშაო დღე ცოტა მოგვიანებით დაიწყო. ამხანაგების ნაწილმა ექსპედიციის ხელმძღვანელისაგან მიიღო დავალება დუშეთის რაიადმასკომში ზოგიერთი ისეთ ცნობის მოპოვებისა, რომელიც გააადვილებდა საერთოდ ჩვენს მუშაობას; კერძოდ, დუშეთის რაიონში შემავალი სასოფლო საბჭოებისა და სოფლების, აგრეთვე მეურნეობის ძირითადი ფორმებისა და მათი გაერცკელების შესახებ. დღის 5 საათზე ეს ამხანაგები დაბრუნდნენ და მოიტანეს საკმაოდ მნიშვნელოვანი ცნობები. აკაცაძემ და კხოლოყაშვილმა რაიონში წვრილფეხა და მსხვილფეხა საქონლის ჯიშებისა და მათი სულადობის შესახებ, ი. ჭყონიამ დუშეთის რაიონში შემავალი სოფლის საბჭოებისა და სოფლების შესახებ, სბედუკაძემ ხელოსნობისა და ი. ნანობაშვილმა მევენახეობის მდგომარეობის შესახებ.

ექსპედიციის ხელმძღვანელი მკეგეშიძესთან ერთად მუშაობდა ექსპედიციის პროგრამის დასრულებაზე. შედგენილი იქნა თავები: ქვის, რქის, ხის დამუშავების, ხვნის, ქსელვის, კერამიკის, ლითონის დამუშავებისა და სხვ. შესახებ. ჯ. რუხაძის დახმარებით აზუსტებდნენ ექსპედიციის პროგრამას სოციალურ და რელიგიურ ნაწილში.

სადილის შემდეგ ავტომანქანით გავემგზავრეთ მილახვრიანთ კარში. ეს სოფელი დუშეთს ეკვრის დასავლეთით და გაყოფილია მისგან პატარა წყლით, რომელსაც დუშეთის ხევეს უწოდებენ.

ეს სოფელი ღამაზად არის დასახლებული ისევე, როგორც დუშეთის ირგვლივ მდებარე სოფლები, რომლებიც აქ ერთ მიკრორაიონს ქმნიან და ამფითეატის სახით არიან განლაგებული.

სოფ. მილახვრიანთ კარში ყურადღებას იქცევს ძველი ციხე, რომელიც ამჟამად საცხოვრებელ ბინად არის გადაკეთებული. ციხის დათვალიერების დროს იქ მცხოვრებმა მანუკოშვილმა - მილახვრიანთ კარის მტკ გამგემ, ექსპედიციის წევრებს აჩვენა ამ ციხის ძველი წარწერა მარმარილოზე ასეთი ტექსტით:

„აქ ყოვლისა საქართველოსა მეფისა ირაკლი მეორისა

ძისა ვახტანგ აღმასხანისა გულისთადმან მონამან ჭილაძემან ბაბანას შვილმან მილახვარმან სამთა თემთა მოურავმან და რუსეთის გზის მკველმან გლახამ აღვაშენე ციხე და გაღავანი ესე და მას შინა სახლო ღ-უსა და სახლნიცა ჩემნი მოვამგრგვალენ რათა მასშინა იდიდებოდეს ღ-თი და მის მიერ იცვებოდნენ შვილნი და სახლეულნი ჩემნი სრულ იქნა

მაისს ღ წელსა

ქ-სსა ჩყ. ქჯს უკმ“

ეს წარწერა ექსპედიციამ შეიძინა საქართველოს სახ. მუზეუმისათვის. ამის შემდეგ ვესტუმრეთ ამავე სოფლის ხატს, რომელიც წმინდა გრიგოლის სახელზე არის აშენებული. ეს მომცრო ნაგებობა ნახევრად დანგრეულია, მაგრამ ა.წ. მაისს იქ მაინც მისულა ხალხი სახატოდ. იქვე მოწყობილია პატარა ფარეხი.

აქედან გზად ჩამოვლა მოგვიხდა მილახვრიანთ კარის სასაფლაოზე.



სადაც მოუვლელ საფლავეებს შორის რამდენიმე ქვიანი საფლავეც არის გაკეთებული.

ზოგიერთი ჩვენგანის ყურადღება მიიქცია 16 წლის მეხბორე არჩილ ჩერქეზიშვილმა, რომელიც გზაზე გაგვეცნო და საინტერესო ამბებიც მოგვაწოდა. კერძოდ, მან მოიგონა ამ ორი წლის წინათ მომხდარი ამბავი ცეცხლის ჯვრის ნიშთან (დუშეთის ჩრდ. დასავლეთით დაახლოებით 5 კმ), როცა ერთ-ერთი მეველის ცდა, შეურაცხყო ეს ხატი, მისი წაქცევითა და ქადაგად დაცემით დამთავრდა. მან თურმე განიზრახა ნიშზე დადებული ორი სანთლის წამოღება ფეხსაცმლის ძაფის გასასანთლად. არჩილის მიშველეების შემდეგ, როცა სანთელი ისევ ძველ ადგილზე იქნა დადებული, მეველე განიკურნა და უვნებლად დაბრუნდა სახლში.

ეს ამბავი არჩილმა დიდის გატაცებით და დამაჯერებლობით გადმოსცა. მანვე გვაცნობა, რომ ძველი ამბების კარგი მცოდნეა მისი ბებია, 85 წლის კუხიანი მოხუცი, რომელიც ჯერ კიდევ მხნედ არის და ბევრსაც მუშაობს.

უკანა გზაზე არჩილი მანქანით გამოვასეირნეთ.

1 ა გ ვ ი ს ტ ო

ს ო ფ . ყ ვ ა ვ ი ღ ი

მთხრობელი ჭონქაძე მიხა იაგორას ძე, 55 წლისა, ყოფილი გუთნის დედა. ასრულებს ყოველგვარ დავალებას მეველეობაში.

„აქ შემდეგნაირ ნიადაგს არჩევენ: თიხა, ღირდილი (ქვიანი), შავი მიწა, თეთრი მიწა, ჭანგა (ჭაობიანი), ფიცხი ალაგო. საყანედ ყველას მხვარეს შავი, მიწა სჯობიან. ჩირდილის მიწას შემწეობა არა აქ.“

საყანე ადგილების სახელებია: ასხეილები, ბოხო, ბურკიანთ ხევი, გვერდა (ს)წორა, გვიანას ახო, გრძელეები, დამპალა, დასაქანი, დუშურა ახოები, ზალიკას ახო, კოდი(ს) თავი, კურდღელაანთ კარი, მჭკდლი ხევი, ნაბაკურევი, ნაკალოარი, ნაკაფები. ნაპატივრები, ნაფუძვარები, ჟონანთ კარი, სართაულა, ყამირას ახო, ჭიანა, ჭიკოიანთ ახოს ქედა, ხევი, ხუციანთ ახო, ჯორმუხა, ეს ადგილები სხვადასხვანაირად იხენება.

საბძლის კედლები ზედ კალოზე უნდა დაიწნას, კალოს ქვემოდან, დასაწნავად საჭიროა წნელი, ხელმარგილა. საბძლის სიდიდეს გააჩნია, ისე კი საბძლისთვის საჭიროა 3-4 ურემი წნელი და დაახლოებით 20-25 ხელმარგილა. სასაბძლე ადგილის შუაში 4-5 ბოძია დაყენებული კაბიანი თავით, რომ საყუე (პირდაპირ გადებული სწორი ხე სახურავისა) კარგად დაედოს. საყუეზე უნდა დეწყოს კავები (გრძელი ხეები), რომელთა თითო თავი გახვრეტილია, და ჩაყრილია შიგ ჩხირი. ეს ჩხირი კავს საყუეზე ამარებს. კავები მეორე თავებით - ე. ი. ბოლოთი საგვერდულზეა დალაგებული. კავებს სიგრძეზე წნელით უნდა დაეკრას ლატანი (მომსხო ხე). საჭიროა 30-40 ლატანი. ლატანზე დაეწეობა ფინხი, ფინხზე კი თივა ან ჩალა გადაეფარება. საბძელს წინიდან ორი



ლასტი უნდა, მარჯვენა და მარცხენა. ლასტებიც იქვე უნდა დაიწნას, ლასტის ჯოხებს, რაზედაც წნელი იწნება მანები (მანა) ეწოდება. კარებიც ლასტისაა. ბზე 2 წელიწადს გასძლეებს საბძელში, მერე კი დაობდება და გამწარდება.

კალოს წინასწარ მომზადება უნდა. საჭიროა გაითხოხოს მკის დაწყებამდე 2-3 დღით ადრე, რომ ზედაპირიც გასწორდეს და ბალახებიც ამოიყაროს. მერე უნდა გადაიხვეტოს კაბდოთი და მოირწყვას; მორწყვის შემდეგ, შესრება თუ არა მნა, უნდა ჩაიშალოს. თითო კალოზე თუ ერთი კვერი შეეპმის, 6-8 ათეული ჩაიშლება, და თუ ორი - 12-18. ჯერ მნას გადმოიღებენ ორ ან სამითათი, შემოურიგებენ კალოზე ირგვლივ დახსნიან უღოებს და კალოს პირზე დააწყობენ. მერე მნას ხელით ჩაშლიან, წასწეწამენ, უღოებსაც მიწიან ბოლოებს დააჭრიან და იმასაც ჩაშლიან. დაიწყება ხარების მოტარება კვერით. კვერზე უღვას ერთი ადამიანი, კაცი ან ქალი. საქონელი ერთი უღელი უნდა თითო კვერსა. კვერი კი ერთ კალოზე შეიძლება ოთხიც იყოს, ეს კალოს სიდიდესზეა დამოკიდებული.

მუშაობის დაწყებიდან დაახლოებით 2-3 საათი რომ გაივლის, ე.ი. ერთი ხელი მუშაობის შემდეგ, კალოს ორთითა ფიწლით უქცევენ, როცა გადაუქცევენ, შემდეგ კვერმა 1 საათი მაინც უნდა შეისვენოს, რომ ქცევის შემდეგ მნა გაფიცხდეს. ამ დროს ხარები გამოუშვებლად ისვენებენ. მეორე ხელიც იმდენ ხანს, ან ცოტა მეტს გრძელდება, მერე ისევ შეუქცევენ, მაგრამ უკვე სამითათა ფიწლით, რადგან ორთითა ფიწალი შემტვრეულ მნას უკვე ვეღარ იღებს. ამ შექცევის შემდეგ უფრო ცოტა ხანს ხდება შეფიცხება, რადგან მნა უკვე შებზევებულია. მნა ჯერ ბზედ არ არის ნაქცევი, მაგრამ დამტვრეულია. მესამე ხელიმუშაობა უკვე ცოტა ნაკლებია, მის შემდეგ რაც ხარებს გამოუშვებენ და წყალს დააღვეინებენ. ამას სამხრის წყალი ჰქვია. შეუქცევენ ოთხითათა ფიწლით, შეუბამენ და განაგრძობენ მუშაობას. მეოთხე ხელი მუშაობის შემდეგ, რაც 2 საათზე მეტს გრძელდება, შეუქცევენ ნიხბით, რომ თუ თავთავი რამე დაბლა დარჩა, მაღლა ამოიყაროს. ნიხბით ქცევის დროს ღეწვა გრძელდება. ნახევარი საათის შემდეგ დაუშვებენ კვერს (გადააყენებენ), ხარებს გამოუშვებენ და შეხვეტამენ არნადით საბძელურად. იმ მხრისაკენ, საიდანაც ნიაფი მოდის, რომ ბზე გაიტანოს მეორე მხარეს. შეხვეტა ხდება ან ფინხის ცოცხით (შვინდისაა), ან კალოს ცოცხით (ბაღში იხრდება). შეგვა სჯობიან კალოს ცოცხით, რადგან უფრო წმინდაა. ამ მიგვიღს დიდი ბზე ეწოდება და ყველაზე საშიშია წვიმისათვის. დიდი ბზეს დაუწყებენ გამონიავენას სამითითით. თუ ნიაფი მოვიდა 2 საათი უნდა, თუ არა და შეიძლება დარჩეს კიდევ ორი ან მეტი დღე. დიდ ბზიდან რომ გამოიყვანენ, მერე გამოახვოვებენ - გამახვოვებენ ნიხბით. ხოვი ეწოდება დიდ ბზიდან გამოყვანილ სხვილ ბზეს და ხორბალს ერთად. გამოხოვების დროს უსურავენ, თავს უგვიან ფინხის ცოცხით. გადასურავენ არის ხორბლისათვის ბზის გადაცლა, რომ დარჩეს სუფთა ხორბალი. გადასურავენებს კიდევ სჭირდება გაცხალება. ცხავის რკალი უნდა იყოს თელის ქერქი. ძირის თითოეულ ცალს-



დერს ლაპატო ეწოდება, რომელიც თხილის წნელისაგან მზადდება. რკალზე ლაპატოებისაგან გამოწნულს ცხავი ეწოდება.

გაცხხვეების შემდეგ სუფთა ხორბალს თუ დრო დარჩა, მზუხუე გააშრობენ და ტომრებით წაიღებენ შინ. ტომარა სახელში მზადდება მატყელისაგან და ჩადის 2-დან 5 კოდამდე. კოდში სამი ფუთია. ბზე არნადით შეიხვეტება საბძელში. წმინდა ბზეს კი წმინდა ცოცხით მიჰგვიან. ნახევრამდის რომ მოვა - მოიყრება საბძელი, შერეკავენ თხებსა და დაატენინებენ (ხან მსხვილფეხა საქონელსაც), აქედან გაუჯავრდებიან, ბოლოში ჩარეკამენ, იქიდან ახლა აქეთ გამორეკამენ და ასე დაიწვეს ბზე, მერე კიდევ შეხვეტამენ ბზეს, ვიდრე საბძელში საქონელი შეეტევა და კიდევ დაატენინებენ. საბძელი რომ აივსება, კარებს ჩაჰკეტავენ, ვიდრე საქონელს ბაგური კეება დაეწყობოდეს. საქონელი ბაგაზე რომ დაიბმის, საქონლის პატრონი საბზეური გოდრით გამოიტანს ბზესა და ჩაუყრის ბაგაში.

კევრი. კევრი უნდა იყოს პანტა, თელა. შეიძლება მთლიანი ან ორ ნაწილიანი. საკვერე ხე თუ პატარაა, მაშინ ითლება მთლიანი კევრი, თუ დიდია და გაიხერხება ორად (გათლის შემდეგ), თითოს ნახევარი კევრი ჰქვია. გატრილი კევრი იმითია კარგი, რომ მოძრაობა აქვს აქეთ-იქით და მეტ ფართობსა ღეწავს. გათლის შემდეგ კევრი უნდა გაიტუსოს, მერე გაიხვრიტოს სატაბიკე და ქვედა მხარეს საკოხეები ამოუტრას. საკოხედ ტალის ქვაა საჭირო, რომელიც გამძლეც არი და კარგადაცა სტრის. ტალის ქვას არაგვზე არჩევენ და იმ სისხოდ დაამტვრევენ, რა სიდიდის საკოხეებიც გვაქვს ამოტრილი; დამტვრევის შემდეგ მოკოხვია იწყება. ტალს პირი ზემოთ უნდა მოექცეს. ერთი მოკოხილი კევრი ორი წელიწადიც გასძლებს, მაგრამ ზოგან მაინც დასცვივია.

უღელი უნდა იყოს თელისა, პანტისა და სხვა, გარდა რბილი ხეებისა (დგნალი, ფიჭვი). საგანგებო საკალოე უღელი არ არსებობს. კევრზედ საყვერის უღელია გამოყენებული.

საყვერის უღელს შუა სატაბიკეში აქვს საკორაქე, რომელიც გამოიბამს საყვერის ჯაჭვს, ან ჭაპანს, ჭაპანს კი სატაბიკე დაწვნის დროსვე აქვს დატანებული. (არის თავთუღელიც, რომელიც ურემში იხმარება და რომელსაც სათავტაბიკე ნახვრეტი აქვს).

უღელს აქვს ორი საქელური, აქეთ-იქით ამოტრილი სატაბიკეებით - ერთ ციდაზე. ტაბიკი უღელს იმაგრებს და ხარს იბამს. ტაბიკი შვინდის ხისა უნდა იყოს და მსხვილი თავი ჰქონდეს, რომ არ ჩასძვრეს, ტაბიკის ბოლოში სასამაღდე უნდა ამოიტრას სამაღდე თხის ბალნისაგან. შუა ტაბიკს თავტაბიკი ეწოდება.

ფიწალი სამნაირია: ორთითი, სამთითი და ოთხთითი ფიწალი. კუთლება შვინდის ხისაგან, ისე კი შეიძლება კუნელა და თხილი. შერწყვა ტყეში ხდება. თითები სწორე უნდა ჰქონდეს. შეიძლება ტყეშივე გაითალოს, მაგრამ მეტწილად სახელში ხდება დამზადება ზამთრის პირად. გაეცლება კოჭრი, ქერქი და გაიტუსება. ეხლა საჭიროა თითების შემოხრა. ორი ტაბიკი ან ხე (4 სმ.) ერთიმეორეზე გაიბმება და ამ გამბული ხეების შუა საფიწლე ხის თითები გაყურება. შემდეგ გამხმარი

ჯოხი გამოედება შუაში თითებ ქვეშ გამბულ ხეს, გადმოიწევა ფიწლის ტარისკენ და დამაგრდება ტარზე ან კანაფით ანდა წნელით. ასე დაბმული შეინახება ერთი კვირა და ახსნის მერე თითებმოხრილი ფიწალი დარჩება.

არნადი ითლება მთლიანი ხისაგან (წიფელა, თელა, მუხა და სხვა მაგარი ხე), სატარე მხარეს 10 სმ. სიმაღლე უნდა ჰქონდეს, ხოლო დაახლოებით 5 სმ. კი სატარეს ქვემო ნაწილი. არნადი ორი ნაწილისაგან შედგება: თვით არნადი და ტარი.

ნინახი ითლება ერთი მთლიანი ხისაგან (პანტა, მსხალი წიფელი) მურყანი და სხვა მაგარი ხე), შედგება ორი ნაწილისაგან: ნინხის პირისა და ტარისაგან.

კალოს გადახვეტისა და მორწყვის შემდეგ საჭიროა მოეყაროს ბზე, რომ ლეწვის დროს ხორბალი არ ჩაიკრას. გარდა ამისა, ბზე კალოს იმ ფხვიერ მიწასაც ნააკრავს, რომელიც კალოზე იყო დარჩენილი. ბზის მოყრა საჭიროა იმ შემთხვევაში, თუ მეორე დღეს კალო არ შეიბმის, რადგან შეიძლება კალო დაიწვას. როცა კალოს ჩაშლას დაეუპირებთ, საჭიროა ამ დაყრილი ბზის გადაგვა.

ნიავის გამოსაწვევად ხმამაღლა იტყვიან: „მოდი, მოდი, ნიავო, თეთრ ქათამს დაგიკლამო“. წინათ კალოს კრეფას როცა დაამთავრებდნენ, თეთრს ქათამს აუცილებლივ დაკლავდნენ“.

3 აგვისტო, სოფ. ბაგა

მთხრობელი კოლხიდაშვილი კოლა გიორგის ძე, 60 წლისა, ძირითადად მიწისმოქმედი.

თხრობას დაესწრნენ და შესწორებები შეიტანეს ჩოხელმა გიორგიმ და სუყურაშვილი თედომ.



სოფ. ქვემო ტურსები, 1947 წ.

„ჩვენ სოფელში სამნაირი მიწაა: შავმიწა, თეთრმიწა, წითელმიწა. საყანვდ შავმიწა სჯობს.

თეთრმიწა და წითელმიწა იმდენ შემოსავალს არ იძლევა. საყანვდ მიწებს საცა ძაან უჭირთ, სასუქს ვაყრით. მიწას დღიურებითა ეზომავდით. ერთ დღიურში 500 მეტრი იქნებოდა. ჰოდა ამ დღიურს 700 ურემი ნაკელი სჭირდებოდა. ნაკელს ბოსლებთან და ბაკებთან ვაგროვებდით და ისე გაგვექონდა. (ჭალა რო ღებება ვეგეც სასუქია); ნაკელის გატანა თოვლზე ვიცოდით, ზამთარში მარხილით. ლაფათკებით გავეშლიდით და როცა მაინხნებოდა, შიგ ნაკვეებოდა. ნაცრის დაყრა ახალია. ძველათ ახოს გატეხვა ვიცოდით. გაზაფხულზე გაიკაფებოდა, ჯირკვებზე დაიყრებოდა. შემოდგომაზე კი თოხით დაიქარჩნებოდა. ისე დარჩებოდა და გაზაფხულზე კი დაითესებოდა. გუთნის გატარება იყო საჭირო ამოსაყრელად. შემოყვერა აღარ იციან.



საცხოვრებელი სახლი, ს. ქვემო ტურსები, 1947 წ.

წინათ კი, როცა დიდი ხეები იყო, ამას აუცილებრივ აკეთებდნენ. ხენა სამჯერ ვიცოდით [შესწორება შეიტანეს „ხენა ოთხჯერ ვიცოდით“]

გაზაფხულისა ანუ ულისა, ნაოშისა, ნამძრალი.

ნამძრალი ხენა ეხლა ხშირათ არი. მაგრამ შემოდგომაზე მოხნულს, გაზაფხულზე ისევე უნდა გადახენა. ძველათ ერთნაირი გუთანი იყო - ხისა.

რკინის გუთნები ხალხს უკვირდა. აქ აჩანა არა სცოდნიათ. ზეით კი, საკრამულოში, უმუშავებიათ თავიანთ გვერდაებზე. ოქოქა და კავწურა არ გამიგონია. ძველებური გუთნით მე თითონ ვხნამდი. 40 დღიანი უნდა გვეხნა. იანვრიდან გუთანი უნდა შეექუეებინა გუთნიდელას, გაეგო ვინ რას გააკეთებდა. იქ რო პირობას დაუედებდით გუთნიდელასა, იმის გადახვევაზე სულში მიგვეცემდნენ. ერთხელ ჯამბარ-სამაღდეები უნდა მიმეტანა, მეალოვნეთ ვდგებოდი. ვეღარ შეეძელი იმით მიტანა, სანამ საკრამულოში არ მაშოვნინა, ისე გუთნიდელამ თავი არ გამანება.

თუ ორმოცდღიანზე ვიყავით გასულები, გუთანზე 4 დღე უნდა გვეხნა, საკვეთლისა და სახნისისა 3 დღე, ჯამბარ-სამაღდეებისა 1 დღე, ერთი დღედისა 1 დღე (სულ 2), ღამის მეხრისა 4 დღე (ორისა



8), დღის მეხრისა 2 დღე (სამისა 6). კვირა უქმით თუ ღამის მეხრეები უვლიდნენ საქონელს, მათ ერთ დღეს უმატებდნენ. ამას მეხრეები გაჰყიდნენ ხოლმე. საზიარულო ერთკვა. ასეთ მოვლაში დღის მეხრეები კი არაფერს იღებდნენ. ხარ და კამენს თითოს-თითო დღე ერგებოდა 40 დღიანზე. ოციანზე კი ორს - ერთი დღე. გუთნის ერთი დღის მოხნულს ერთი ალო ჰქვია, ერთი ეტყოდა მეორესა - ალოს ხო არ გაჰყიდო, ვითომ ჩემთვის ხომ არ იმუშაებო. ბოლო ალოს გათრეულა ან გამოყენების ალო ჰქვია. დღის დასასრულის სულ ბოლო კვალს კი ბებრიკვალად.

გუთან. თითონ რვილას გუთანს ეძახდნენ. იფანი ან თელა უნდა ყოფილიყო თავისთავად მოხრილი. ბევრია ფერსვიანათ ამოდებული, მაგრამ ეკეთი არ გამოდგება.

მთხრობელი: ჩოხელი ვასო არსენას ძე, 57 წლისა. მეველეობის კარგი მცოდნე და შესანიშნავი გადმომცემი. მამა-პაპა გუღამაყრიდან არის ჩამოსული.

ყანაში მუშაობა ნაღარში ნაზურგის შაკვრით იწყება. მთლიან მამულში კი ზეით ნაპირიდან მოჰყვება. ერთ გავლებას კვალი ჰქვია. კვალი სიღრმით ერთი ციდა ან მტკაველი უნდა იყოს, სიგანით კი იმდენი, რომ ღირღიტას ჩამოვლაზე მთლიანად აულო (გავლაზე ნახევარს აიღებდა, გამოვლაზეც ნახევარს). სახნისი და საკვეთელი ერთად 20 კილო მაინც იყო. სიმძიმე და პირი ამდენს ატრეინებდა. ხენის დროს გუთანში შაბამულ საქონელს დღეში ოთხჯერ დასვენება მაინცა სჭირდება. სამხრათ რო მოვაძობებდით, ისევე შავაბამდით. პირველად ოთხი უნდა შამოგვევლო და დაგვესვენებინა, ამაზე იტყოდნენ ხოლმე ორი კაბდო პირი მოვხანო. სადილის მოტანის დრო რო მოვიდოდა (მანამდე კი შაიძლება ექვსიც შამოგვევლო) გამოუშვებდით. პირველ დასვენებას სადილობა ერქვა. დასვენების შემდეგ ისევე ოთხჯერ უნდა შამოგვევლო და კიდევ დაგვესვენებინა 2 საათით (გამოუშვებდით), დასვენებას უკვე სამხარი ერქვა. შემდეგ ისევე შავაბამდით. სამხრისა შააბესო, იტყოდნენ ხოლმე. ორი დასვენების შემდეგ მესამეზე გამოუშვებდით - ამას ხარ დაშვების ხანი ერქვა.

აქ ჩვენ ადგილებში ითესება: პური, ქერი, სიმინდი. შამოდგომის პური დოლი პურია - წითელი დოლი, არი თეთრი დოლიც. შამოდგომის ქერი ძველთესლია ოთხმწკრივიანი მრავალთავთავეებით. გაზაფხულის ქერი ორმწკრივიანი ახალთესლია. გაზაფხულის პურს დიკას ვეტყვით. აქ შამოტანილმა თესლმა „უკრაინამ“ არ ივარგა და ისევე დოლი პურზე გადავედით. ფეტვი ორგვარია, რველთავთავეიანი და გაფარნხული. შამოდგომაზე, ენკენისთვეში უნდა დავთესოთ ქერიცა და პურიც (ძველთესლი). თესვა ყველას არ შაუძლიან. თესლი მუშოკებით უნდა წავიღოთ. მთესველი ფეშტამალში ჩაიყრის და შემდეგ მარჯვენა მუჭით დაიწყებს სროლას, ისე რომ თითებში გაატაროს. კაი ნათესი რო გამოუვიდეს, სულ მარცხენა ფეხზე უნდა გადაყაროს. მთესველს მშველელი სჭირდება, კვალზე მოუძღვება და ზურგზე მუშოკი ჰკიდია. თესლი მპირაკს ვეტყვით.



დათესილს დაფარცხვა უნდა; დაფარცხვა კაბდოთი ვიცით. კაბდოს ორი ხელნა აქ. კაბდოს ზედ უბია წნელებით ჯიჯღი-შვინდის წნელისაგან დაწნული. ხელნები ჭინჭილაქებით არი კაბდოში დამაგრებული. ჯიჯღს ხე ადევს, საჯიჯღეს ვეძახით. საჯიჯღეზე ერთი ფეხი უნდა დაადგა, მეორეთი კაბდოსთან იდგე და ასე გაბოტილი გაუძღვე. შაებმის 3 ან 5 უღელი ხარი და კამქის.

თუ მშრალი ნახნავია, ორი კაცი უყოფა ხიმძიმეთა. ზოგჯერ ურმის თვალ დაადებენ ხომე, მძიმეთ მოვიდესო. ზოგან კი ისეთი ადგილია, რო არც კაცი უნდა. დაფარცხვა ერთ გავლაზე ხდება, გამოვლა აღარა სჭირდება. კაბდო წიფლისაა. ჯიჯღს ნაშევერამს საკაწრავათ 60 ღერი.

ყანა შემოდგომაზევე ამოდის და შაჰყევა ზამთარში. მწვანეთ არის გადამჯდარი და რო გაზაფხულდება ისევ დაიწყებს მუშაობას და ამოვა. ქერის ფესვები პირდაპირ მიდის, პურისა - ცოტა დაცურებით, თუ სამარგლელი რამე მოჰყვა, გამარგლიან ან ხელით ან რკინის ნეკით თუ ნარი მოურიან. ნარი წავლებით უნდა წაიჭრას (აქ ნარი

იცის დიდი, პატარა, ნარცეცხლა, დოგო).

მკა. სამკალად ქართულ ნამგალსა ვხმარობთ, მჭედელი აკეთებს. წინათ მკაში დანაცვლება ვიცოდით. ოცამდეც შაიერებოდა დასახმარებლად მოსული ხალხი. ყანის პატრონი იყო ხოლმე უფროსი. კაი მომკელი მესვეური იყო. ბიჭობისათვის კაი კერძი, ცხერის ან ძროხის თავი იმისი იყო. მესვეური სჭრის ყანას. გადაჭრილ ყანას ხვეს ვეძახით. თუ მხირი ყანა არი, ხელეურში (მუჭაში) მეტი მოდის. ხანვენებელი და ცერი თითის წრეს წკიპურტი ჰქვიან. ამ თითებს არ უნდა, სხვა თითებზე კი სათითებში უნდა იყოს გაკეთებული, რომ ნამგლი

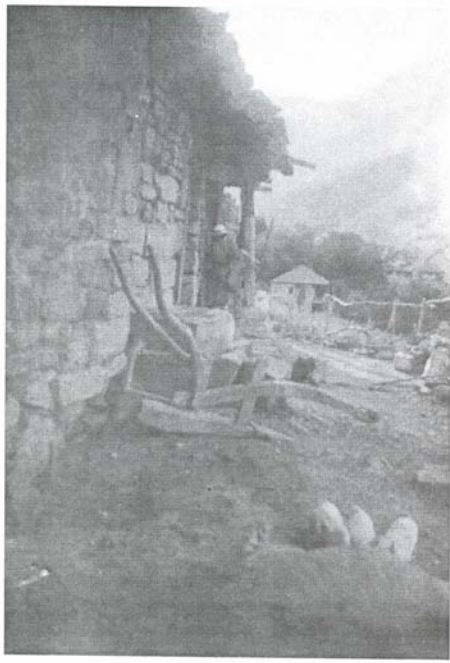

ანაწი, სოფ. დგნალი, 1947 წ.



პირმა არ დასჭრას. ექვსი ხელეური ერთ ძნას გააკეთებს, შაიკერის იქვე მოგლეჯილი უღოთი. ორ მომკალს ერთი მექნეური უნდა მისდევდეს. ორი ძნა ორეულია თუ ერთად დავდეთ. დაორებულიაო, იტყვიან ხოლმე, წვიმის მხრისაკენ (დასავლეთი) ზეიდან უნდა იყოს გადაფარებული. ხუთი ორეული (ათი ძნა) - ათეულია. ამათში ორი თავს უკრამს. ერთ ათეულს ორი ფუთი უნდა გასცვივდეს (სამიც უნდა დაყაროს, თუ კაი მოსავალია). პურს როცა სანაკმაზე მოდევს ათეულში 1 კოდი უნდა გამოვიდეს.

სანაკმაზე ჰქვიან მესამე პატარა მარცვალს, პურის თავთავი ტყუპ შუა რო ზის ხომე. მომიკლს კალოზე უნდა დადგმა ძნათა. ძნის დადგმა შაიძლება 60 ათეულიდანაც და შაიძლება 200 დანაც; ეს შენ თითონა გაქ გამოკვლევა მინდორში. პირველათ თუ ათი ძნა გააყოლე, ორასი ათეული ნავა, თუ ხუთი-ასი ათეული სამი იძლევა სამოც ათეულიან ძნას. ერთი მეტრის სიმაღლიდან ძნის სიგანე კლებულობს. გამოაყოლე ორეულს, თავი აეკრიფება და მესამე - დაჰკეტამს. ორ მეტრს რო ასცდება ძნა, თავთავები გარედან უნდა მოქცევს - ამას ფრთაქცეული ჰქვიან. ძირშივე არ იქნება თავთავის გარედან მოქცევა რო ქათმებმა არ გამოიკნონ.

კალო. კალოსთვის ისეთი ადგილი უნდა, რო ნიავი მოსდიოდეს. კალო უნდა მოიჭრას 20 მეტრიანი, 15-ზე პატარა აღარ შეიძლება.

ზოგი თეთრ მიწას აყრიდა, გამაგრდებაო, ზოგი სტკეპნიდა, ზოგიც კაბდოთი მოასწორებდა, წყალს რო დაახამდნენ, ყინულივით მოსწორდებოდა, ზოგნი ფეხით მოსტკეპნიდა, ბავშვები კი საზეპელითა სცემდნენ. მორწყვასაც თავისი წესი აქ. ცხრილით თუ მოასხამდნენ კარგი იყო, თუ



ხენა. ს. ლაფანანთ კარი, 1947 წ.

მიუშვებდნენ და გაუჯდებოდა. სუფთა პურის მიღება თუ უნდოდათ, ნაპირებზე ორ დღეში ერთხელ მაინც უნდოდა მორწყვა, რადგან ნაპირებს მზე უყურებს და გული კი დამალულია.

ძნის გაშლა. ძნები დაიწყობოდა და უღოების დახსნის შემდეგ გაიწეწებოდა - ან ხელით ან ფიწლით. ფიწლითა სჯობდა. კალოსთან მიტანილ კუვრში ცხენს ან ხარებს შააბამდნენ. პირველათ 1 1/2 საათის შემდეგ უნდოდა ქცევა, მერე კი - მალმალ. პირველი ქცევის შემდეგ ცოტას დააცდიდნენ რო გაფიცხებულყო. მერე ისევ მოატარებდნენ. საქცევი თითო საათში მოდიოდა. ერთ კალოს 12

ქცევა უნდოდა, თუ უბეჯითებლი, თავთავი აღარ გაგიყვებოდა — არ ჩაგვიარდებოდა რო არც ფეხი ხედება და არც კვერი. ლეწვაში როცა შაჰყავდათ, საგანგებოთ აჰქვდინებდნენ ხარუბსაც და ცხენებსაც, რო ფეხსაც ემუშავა.

ბოლო ქცევის მერე შახევეტა უნდოდა არნადით, ნიავისთვის უნდა დაეყენებინათ. ქალები ცოცხებითა ჰკვიდნენ მარცვალსა, როცა შაიგვებოდა, ნიშნებს დაუწყობდნენ. დაიწყებოდა გამონიავება ფიწლითა (ფიწალი შვინდისა ან თხილისა კეთდებოდა) და დადგებოდა ხვაი, ახლა საჭირო იყო ნიხით გამოხვაება (ნიხით იმიტომა, რო პური მუტი ურევია); ხვაი შაქუნდებოდა და გაცხადებოდა (ცხრილისა და ტაბაკის ხმარება წისქვილში წადების წინ უნდოდა). გაცხადებულს აწყვა უნდოდა. ხმარობდნენ პინას (ხის კასრია) და თაბახსაც. პინით აწყული გადასილავდებოდა, თაბახისათვის კი თავი უნდა მოებათ — თ ა ვ მ ი მ ბ უ ლ ი იწყებოდა.

ადებული ხვაი გოდორშიაც ინახებოდა და ორმოშიაც. ორმოში გაშრობის შემდეგ ჩაჰყრიდნენ. ზოგს იმდენი ორმოები ჰქონდა, რო დაჰკარგვია კიდუც და ძლიეს უპოვნიათ სხვა დროსა. ორმოს გვერდებზე ტბის ჩალას უყენებდნენ, მრგვალი მსხვილი წნელებით მიამაგრებდნენ, რო შიგნით არ შამოწყულიყო ჩალა. ძირშიაც ჩალას უფენამდნენ. თავზე შაკრულ ხეს ადებდნენ და ზედ მიწას აყრიდნენ კოკოლათ.

კვერი. კვერს უნდა წიფელი, თელა, კაკალი (თელა და კაკალი კარგია). იტყოდნენ ხოლმე თელის კვერი მაქო, ან კაკლი კვერი მაქო. კვერი ნახევარ ნახევარი სჯობიან — ცალგვერდით თუ შახევეტილზე გადადის, მეორე ნახევარი პაერში აღარ დარჩება და ისიც გადუსომს, კვერს სამი ნაწილი აქ. კვერის თავი, — საცა დვედი ებმება, კვერის გული — საცა მოკოხილია და კვერის ზურგი — ფეხით რო შადგებიან. კოხები ზიგზაგათ არი დალაგებული და თანაც დაცერებულა. წინამდის არ უნდა მოიკოხოს, თორე მოჰყვება და მოხვეტამს. კუთხიანად ამოტრილი მაგარია. რვეალად კი მალე სცვივა. კოხის ქვა, ტალის ქვასაც რო ეტყვიან, ბევრია რიყეზე, არაგვზე. ქაისხვეში გაკეთებულებს ვყიდულობდით. კოხს ზოგან შეწერეტილი აქ, როგორც ყველი, რო ადვილათ გადასტრას. ხერხსაც ხო იგრე აქ პირები. მოკოხვა ხვედათი უნდა, რკინა თუ დაარტყი, სხეები ამოცივივდება. საკოხე ქვა ნაქუნით იმტრევა, ქვა ბევრია, დაამტრეუ და ის აიღე, რომელიც გამოდგება. თუ ბასრათ არი გადატრილი, შეიძლება საქონელს ბზე შეერტოს პირში; მაშინვე უნდა პირის გამოწმენდა. კვერი უღელზე უბია წნელით, ჯაჭვით ან თოკით.

ფიწალი არის ორთითი, სამთითი, ოთხთითი (წინათ იყო — უკან ფიცარი ჰქონდა). ჯერ ცეცხლზე უნდა გაიბუსოს — რო ქერქი გაძერეს (თონეში იციან გატუსვა), მერე თითებში კეტები გაუკეთდეს და ორი-სამი დღე დარჩეს, რომ მოხსნიან მოღუნულივე რჩება.

არნადი. არნადი სუბუქი ხისა უნდა. კარგია ცაცხვი ან ტირიფი. ერთი ხისაგან უნდა გამათალოს რო პირიცა ჰქონდეს და სიმაღლეც. ტარიც სუბუქი უნდა დაეგოს.



ცხავი. ცხავეს ციხის ძირში, ქაისხევეში, ბოდავში აკეთებენ ჯერ ცაცხვის ქერქისაგან კირკალს გააკეთებენ. მერე თხილისგან დახეულ პაპატუთი ძირს დააწნამენ. ცხავის ჩანერეტილებში ნაკმაზი უნდა ჩაცვივდეს.

ცხრილი. ცხრილსაც იგივე ნაწილები და მასალა უნდა, მაგრამ თვლები ახლო ახლო უნდა აქონდეს.

ტაბაკი ერთი ხისაგან კეთდება. კარგია თელა და წიფელი.

ცოცხი შვინდის შაიკვრება სამი წნელითა. სამ ადგილას. შაიკვრა მაშინვე უნდა ან ტყეში, ან სახლში.

სოფ. ბაგა

ჩოხელი შაქრო არხენას ძე, 57 წლისა.

ბიოგრაფია

დედა-დათუაშვილის ქალი არაგვისპირიდან იყო. მამის წინაპრები (პაპა, პაპის მამა) გუდამაყრიდან ჩამოსულან. თითონ სოფ. ბაგაში დაიბადა. ოჯახს მიწური ბანიანი სახლი აქონდა, რომელსაც 12 ბოძი ედგა. ამათში დედაბოძი იმ სისხო იყო, რომ როგორც თვით შაქრო ამბობს, „რო დაუჭერი 8 ბოძი გამოვიდაო“. 3 ბოძა ერთად ცხოვრობდა, მერე ერთი კრამიტინი სახლი ააშენეს და გაიყარნენ. მიწური ისევ შაქროს ოჯახს ერგო.

აკვანზე ადრე შაქრო ხოჭიჭეში ჩაუწვევნიათ. ბავშვობის თამაში და გართობა კარგად ახსოვს. უთამაშნია რიკაობა, ჩილიკაობა, ბერიკაობა, ქვაჭკედილობა, ღახტაობა, სცოდნით ჭიდაობის ჩაბმაც (შიგ ჭიდილა). წერა-კითხვა ჯარში უსწავლია - პირველი მსოფლიო ომის დროს. დაქორწინებულა 24 წლისა ქერანელ ჭიაბრიშვილის ქალზე, რომელიც ჯერ მაჭანკლის დახმარებით გაუცვნია და უშუალოდ ქალთან რომ შეთანხმებულა, მისი მშობლების სურვილის წინააღმდეგ, მოუტაცია კიდეც. ბევრი უდევნიათ ქალის ბიძებს, მაგრამ მერე შემოერთებიან.

შვიდი შვილი აყავს, სულ უფროსი ქალი 27 წლისაა, გათხოვილი.

შაქრომ 12 წლიდან დაიწყო მუშაობა. სულ სახლში მუშაობდა. ჯერ საქონელში დადიოდა, მერე კი გუთანზე. ათი წელი იყო მეხრედ და მემინდვრობაც კარგად ისწავლა. სხვა საქმეებიც ეხერხებოდა - წისქვილის გამართვა, ურმის გაკეთება, საკირეს ჩადგმა, კედლის აშენება (დურგლობა არ იცის).

ხუთი წელი კოლექტივის ბრიგადირი იყო. ომამდის ბაგის კოლმეურნეობა „წინსვლასაც“ თავმჯდომარეობდა. სამამულო ომში ცოტახანს იყო. დაბრუნების მერე ჯავშანი მიიღო. უვლია კაკკავისაკენ, ქუთაისში, თბილისში.

ამჟამად იმავე კოლმეურნეობის წევრია და ყოველგვარ სამუშაოს ასრულებს.

8 აგვისტო, სოფ. დგნალი

მთხრობელი არტემ ალექსის ძე ჯანიაშვილი, 80 წლისა

„ჩვენ ხის გუთანი გვაქ, ანაჩას რო ეტყვიან. ე მინდვრები იმითია

ნაკაქარი. ხემსურული გუთანი აქ არ მუშაობს. ჩვენი ანაჩი ორ ხელ მიიტორო აქ მაგარი, ლეკეზი მიწაა.

მყრალი აღაგის ხალხი ვართ, კეკრს ერთი და ერთი ვერ შავხვდით და მამა-პაპიდან ესე ვლევწამთ, კეკრი ქვეით იციან, ციხის ძირში და იმის ქვეით. კალოს ვიდრე მოგუყენებდეთ ხარებსა, ვჭკვდამთ. ძნის ბულულს ქუნულა პქვიან, ქუნულაში 10-15 ძუნაა, ძნაში ორი ხელეურია; ქუნულა იქნება სამი-ოთხი მარვილი“.

კალოზე აქ გვჭირდება ცოცხი, ნინაფი, ფიწალი (ორთითი), ცხავი, ტაბაკი, არნადი.

ხარის ფეხით იღეწება. ოთხი ხარი ერთმანეთს გადაებმება ჯაჭვებით - ჩორჩლებით. თითო ხარს კირკალი აქ ყელზე შებმული აკეურითა, პირი კი სახცვირეთი აქ შეკრული.

სოფ. დგნალი

მთხრობელი ლექსო გლახას ძე ჩიკოძე(ჭიკაიძე), 52 წლისა.



1947 წ. ქართლის ექსპედიცია. ეთნოგრაფი ჯ. რუხაძე მთხრობლებთან

„აქ ითესება შემოდგომის ძველ-თესლი (უკრაინის პურს ვეძახდით), ქერი და გაზაფხულის ახალთესლი - დიკა, ანაჩათი იხენება ჩვენი მიწები.

ანაჩას მხარი შვიდი მტკაველია. ანაჩას წერწენა ესლა რკინისაა; წინათ წნელებს ვუკეთებდით ორი ჯოხით, რომელსაც თავისივე წნელებით ვამაგრებდით რიკით (როგორც ხელნები). ამითი ყვეარს ვაბამდით, წინ კიდევ სხვა უღელი ხარი ება.

ამათ, ამ ჯოხებს საყვეარი ერქვა, სამი უნდოდა, ყველა ხისა. თითო შვიდი მტკაველი. მხრის გამოსათლელად საჭიროა ცული, ბურაო, სატეხე, ხვედა ეწო.

ხმალას ნასადგმელი ნანერგით უზომურია. მხარის ბოლო ხელნაში ჩხირით მაგრდება (იფნისა). ხმალა გაწყობილი უნდა იყოს, ზომაზე უნდა იყოს ამოსული, რო ფონედ არ მოვიდეს.

ქუსლზე ფრთა რამდენათაც გძელია, იმდენად კვალსა შლის. ქუსლის ძირს, თუ ქუსლი ახალია, კუთხე აქვს. მერე მიწაში გლუვდება. ხელნას ქუსლში სოლით ვამაგრებთ, ასევე ხმალას, მხოლოდ ხმალას შუაში ვუჭკვდამთ. თუ განიერია სახნისი, სოლებს ვუკეთებთ. თუ დავედრმავებთ, ე.ი. მხრის კედს დავეწვეთ ხელნაში დაბლა, სახნისი ღრმა კოლს წაიღებს. არის კიდევ დაზეხეურება, როცა

კუდს სოლით
მადლა ავე-
წვთ. ეგ გამო-
კიდებულთა
მხარის სიმაღ-
ლეზე (სივრ-
ძეზე გამობმა).

პირველ-
წყვილს უკანა
ხარები ჰქვიან,
შემდეგ წინა
ხარები, თუ მე-
სამე უღელი
გამოება - ისინი
წინა იქნებიან,
მეორეები კი
შუალა. ორი



ქართლის ექსპედიციის მონაწილეთა ერთი ჯგუფი
არმაზის განათხარ ქვაყუთებთან. მარჯვნიდან: მ. გუგუშიძე,
ჯ. რუხაძე, კ. ნოდოლაშვილი, კ.ჯანშიაშვილი,
თ.თოფურიცა, ა.კაკაძე, თ.ოშიაური, ვლ.წილოსანი, 1947 წ.

კაცია საჭირო:
გუთნი- დედა,
მეხრე. საჭიროა
კიდევ მქარ-
ნეელი, რომელიც ასწორებს გუთნის მიერ კოლში დატოვებულ ხარ-
ვესს. თუ კაი ბალკეში მიწაა უქვო, დეკეზი, ანაჩა სიდრმეზე ერთ
ციდაზე მიდის. სიგანე ერთ გაფლებას კვალს ვეძახით. გაფუბამთ
მზის ამოსვლისას. შესვენება ადგილზეა დამოკიდებული. თუ მოკლე
კვალია 10-15 კვალი უნდა მოიხნას ერთ დასვენებამდე.

გაჯავრდნა ვიცით: თუ ქვეით მიდის ზემოს ვეტყვით, თუ ზემოთ
მიდის - ზედას. ორჯერვე კვალზე დადგება. აქ გძელი უღელი ვიცით,
გუთნის უღელი - 12 მტკაველი.

სანამ კერძოდ ვიყავით, მაშინ მზე არ იყვის ამოსული, ისე ვაბამდით.
ორჯერ დავისვენებდით და მესამე სადილი იყო. სადილის შემდეგაც
ორჯერ დავისვენებდით და მესამე სამხარი იყო. სადილზე და სამხარზე
წინა ხარებს შავატრიალებთ, უღელ-უღელ დავაყენებთ ერთმანეთთან
და ვაჭმევთ, კიდევ ორჯერ-სამჯერ დავისვენებდით. მერე ვახშამია.
სამხარი კუდა კი ის არი, როცა სადილის შემდეგ უანგარიშოთ
პურსა სჭამს.

ძველათ, თუ ერთ კაცს არა ჰყავდა ყვეარი, სხვას შეუბამდა -
მონდავს ვეძახდით. საჭუნელიც საერთოდ უნდა ყოფილიყო
გათლილი და ერთიმეორეზე გასწორებული. დედაკაცს კი არ
გაუხედავდა - ფასად არ წაუგდებდა იარაღის უქონლობას. ხვნის
დროს თუ კვალი დაარწინა, ხარვეზი დააგდო, მაშინ მეხრემ გუთნის
თავს ფეხი უნდა დაადგას, ცალ ფეხზე გაჰყვეს და კვალი მოამბევიროს.

ძველათ მარტო ახალთესლისთვისა ეხნამდით, გაზაფხულზე, ახლა
კი საანულოც შემოვიღეთ. გაზაფხულ მოხნულზე ახალთესლს, დიკას,
ქერს, სვილას, ქერტრელს ვთესამდით. თებერვლიდამ (ძველზე) იწყება

ხვნის სამშაღისი (მთვარე გადაღისო იტყვიან, ძველ მთვარეზე ამბობენ, ახალს ურიდებიან), სასუქის გატანა ქრისტიშობისთვეში ვიცით.

აქ მორწყვა არ იციან. მოხნულს მაშინვე, იმ დღესვე ვთესამთ და ვფარცხამთ. ყველა თავითვინა ცდილობდა დათესვასა. მას დამხმარე სჭირდებოდა - გამთესლი პირავი.

მთესავს გულა აქ ზურგზე მოკიდებული. გულიდან მჯიხით იღებს და უშლის. ზოგი ხშირათ სთესამს, იმიტო რო ვერ უშლის. გაშლა ორპირათ უნდა. ქვეით კი მიყურნია რო სამპირად გადაღის, იქ ფართუკით სთესამენ. აქ ერთი პირი იქით მიდის, მეორე აქეთ და გასაშუალებით თითონ გაივლის.

აქაური ფარცხი ორ მეტრზე დაჭარბებულია. ფარცხსა აქ ფარცხის ფიცარი, ფარცხის ორხელა, ჯარჯი (დაწნული ფინხი), ჯოხები; ფარცხის ჯოხი ზედ რო კაცი უზის თანაბრად ფარცხავს. თუ კარგად ვერ დაიფარცხა, შეუბრუნამს, მობმით მობრუნდება ისევე გამოივლის. ჯარჯს თავისი ღერო, თავები უბრუნდება. ჯარჯს შვინდისას ვაკეთებთ. გამარგვლა ხელით ვიცით. ანწლია, სვილბაღახა, ზოგჯერ ნარი. ამათი გამარგვლა ხელფენურათ ვიცით, ასე ხელით.

მკა ვიცით ნამგლებით. დაკბილული არ არის. მკაში დაშველებას მამითადს ვეძახდით. ერთი გატანა მკაში - სვე არი. ნაპირის მომკელი - მესვეური. თუ გვერდაა, მკაში ბოლოდან აღმა მივდივართ. მკაში სათითუებს ვხმარობთ. ერთი ჭელეურისათვის ათჯერ გამოსმა უნდა, თუ ხშირია - სამჯერ. ორი ჭელეური ძნაა. იკვრება ულოთი. ძნებს ხუთულათ ვაგებთ (ბარში სხვილი ძნაა, ათეულებათ აწყოებენ). ორ-ორ ძნას ერთძანეთზე ვაწყოებთ და მოყოლებით ვაგებთ. ორი ძირი სამკალოთ უნდა გაიღეწოს. ერთ კალოში, თუ კაი ქვრია,



ქართლის ექსპედიციის მონაწილეები. სხედან: აკაკაძე, ჯ. რუხაძე, დგანან: თ.თოფურია, კ.ჯანშიაშვილი, მ.გუგუშიძე, თ.ოჩიაური, კ.ჩოლოყაშვილი, 1947 წ.

ექვსი ფუთი ამოვა (ორი კოდი). პინაც ვიცით, 8 კილოა. კოდში ექვსი პინაა; ზოგ პინას თავის აწვერება - თავშამბა უნდა. ზოგს გადასმა, გადასილაეება. პინა დაიდგმება რამეზე - ქვაბზე, ტაბაკზე. თუ სილად არ დაეკტია, თავი შაქმბის.

კ ა ლ ო ბ ა
- ლეწვა ხარის
ფეხით ვიცით.



ხან ექვს ჩაეუბამთ. შაიძლება ორამდისაც, ესლა კი ხშირად მანქანებით ვლევამთ. კალოს სჭირდება გადაბრუნება, გაბერტყა. პირველად რო შავაყენებთ ხარებსა და მოარბილებენ, ზევით გაბურღობულს ქვეშ მოვაქცევთ, ქვეშითა - უჭირველი კი ზეით ამოდის, მეორეთ საჭიროა გაბერტყვა, მერე საჭიროა გადაჩაღვა, ამის შემდეგ მოკიდვას ვეტყვი, როცა თავთავი ბზიანშია არეული. მერე გადავუშვებთ, შეეხვეტამთ და გავანიავებთ. ნიავეთ ვიცით განიავება - სამითთა ფიწლებით. ჯოხს არ ვუდებთ, შაიძლება ცოცხი დავუღოთ, რო ბზე იქით მოხვდეს და ხოვი აქეთ. ამის შემდეგ საჭიროა გაცხაება, გაცხრილვა და საბარგულში ჩაყრა. აქ არც ესლა, არც წინათ ორმოები არ იცოდნენ, კიდობანი სცოდნიათ, აგრეთვე შედეგისილი გოდრები. ბზესა და ჩაღას კალოში ვინახამთ.

კალოს, საღვწავ ადგილს ასე ამზადებენ: მოსთოხნიან, მორწყამენ, ნაგვით (პატივით) მობღალავენ. ზომა იციან ხარების მიხედვით, რამდენიცა ჰყავთ, იმდენი წრე უნდა. მორწყულს მობღალავამდე დახევა უნდა. მობღალვა ქალების საქმეა, ორჯერ-სამჯერ ხდება.

განიავებისა და გაცხრილვის შემდეგ, თუ ქვა ურევი, ტაბაკს ვისმარებთ. მერე წისქვილში წავიღებთ, აქ პატარა წისქვილია, არაგვზე კი დიდია, დოღაბი ბრუნავს, დაფქვა ხდება რბილად - წმინდად, მსხვილად-მშრალად (დაროშვა). ფქვილის შესანახს - საფქვილე ეწოდება (კიდობანი), საფქვავე ტომარით მიჰქონდათ (ტომარა შალისა, მატყლისა იქსოვებოდა).

ჯერ ფქვილი გაიცრება საცრით, მერე მოიზიდება ვარცლებში თბილი წყლით მარილი უნდა. ასაფუებელი აქ სვე არ ვიცით. (წინა დღით ფქვილს მოსხვლენ ერთი პურისას - ხაშს ეძახიან), მოხელილ პურს გუნდად მოსწყევტენ, დააწვობენ ხონჩაზე. მიიტანენ ფურნეში და შახხამენ. ფურნის განენამდე კეცებში აცხობდნენ. თიხის კეცებს თითონვე აკეთებდნენ დედაკაცები, გამოაცხობდნენ ერთი კვირისას. ღაგაშს ვეძახდით, თხელებია, სათხელებით ვათხელებდით.

12 აგვისტო, სოფ. ძველი საკრამულო

მთხრობელი ალექსი სტეფანეს ძე ხინჩაგაშვილი, 46 წლისა, დაბადებულია ამ სოფელში, მამა-პაპა საფერშეთიდან ჩამოსულა.

სოფელში ორი უბანია: ზემო და ქვემო. ცხოვრობენ ხინჩაგან-შვილები, მუხაშვილები, ელყანაშვილები, თიგიშვილები.

სოფლის საყანეებია: ნაფუზურები (ყუგა-მდა) სახლის ახლოს, საცა სასუქი მიიზიდება, ხანდოლიანთ ველი (ნაღობატან), გრძელველი (ახშაშდე-თა), აღმა-დაღმა მიწები (დაღამა-ვაღამა ხონთა); სათბებიც ეს არი. საძოვრებია: კოჭობა, გორა, ტბორეთი-რად, ჭაობი. ტყეს და ტყიან დედეებს ოსურად-ღად ეწოდება. დათვიას დედეს ჩვენ არსჯინ ღანქს ვეძახით. დანარჩენებს კი ქართულად: თეთრი ველი, აპენის ველი, შვინდიანი დედე, ზმარტლიანი დედე, მოხიანი ქელი, ტიტველა მზვარე, ნასოფლარი, ღორდიანი ხევი, სახკივარას ხევი, არჩუეთი, ვაკე ტყე, ბალახიანი ქელი.



როცა ხალხი ჩამოსახლდა, აქ სულ ტყე ყოფილა. გაუტყეხია ტყე, დაუგროვებიათ ადგილ-ადგილ და დაუქარჩნიათ. ნაკაფებს (ახშადათა) თანდათან მოუმატნია, რაზედაც ეხლა წევნ ვთესამთ.

ტყის გატყევა წინათ ასე სცოდნიათ: მარიამობის თვიდან დაწყებული ჯერ ტყე მოიჭრებოდა, მოჭრილი ხეების ფოთლები დანარჩენ ხეებს მიეყრებოდა რო დაეწვათ. მერე თოხით გაპქარჩინდნენ. დიდი ხეები გახმება, ბევრი დაიწვება, მაგრამ ძირები ყველას დარჩება და ამას კი გუთანს უნდა მოერიდოს. ფერსეები რაც უფრო გრძელი აქ, კარგად იქარჩნება, მაგრამ ძირების ამოგდება ძნელია. ძველათ კირის დაწვა არა სცოდნიათ, მაგრამ მოჭრილ ტყეს შეშათ მაინც იყენებდნენ. ახლების გაკეთება არ არის ხუმრობა საქმე, თუძვა ბევრს თავთავისთვის უკეთებია. ბევრიც ხო ისე დარჩენილა, მოგეხსენება ცივქვია, მაგუსა ხალხის ამბავი, მუშაობა რო ეხარებათ. წინათ შეყვერა ც სცოდნიათ (არდემო). შეყვერა წინდაწინ სცოდნიათ, რომ გამხმარიყო და კანი გასძრობოდა ხესა. ნახევარ მეტრზე შეყვერამ კათათვეში, მომავალ გასაფხულზე კი გახმება.

ძველათ ორნაირი გუთანს იყო: დიდი გუთანს (ბენჯერ გუთანს) და ანქა - ორხელა როა, მთაში ხნამენ იმითი. არც ერთი ამათგანი დღეს აღარ არის. დიდი გუთანს ნაწილებია: რვილა (გეინონ), რაც იფნის, მუხის ან თელისა უნდა, ხმალა კბილა, სახნისი (ავსან), საკვეთელი, ხელკავები, ფრთე (სწორი ფიცარი იყო და ირიბად ედგა, რო კვალი გადაეშალა), საჯამბრე (ხედ გამოედებოდა ჯამბარა - ჭაპანი. ჭაპანი თუ გუთანს გამოება - ჯამბარა). წინა მგორავ ნაწილს ღირღიტი ეწოდება. ღირღიტის ნაწილებია: რჩხა, ღერძი-წიფლისა, ველის გორგოლა, რომელიც დიდი ხის ნუერი ადგილით ითლებოდა; მინამ დაიკვალებოდა ველის გორგოლის გაძრობა იყო საჭირო, მაშინ თუ კარგად არ ეკიდებოდა, ღირღიტში გაყრილი იყო შორტყავი - ნასერტში გამოდიოდა და ფარეშით იყო დამაგრებული. შორტყავს წინ ორკაპი აქონდა და შიგ უღელი იყო გაკეთებული. შორტყავს მოხვრეტილიც აქონდა, რაშიაც ჯამბარა იყო გაყრილი. ქვემოდან კი საღვედე აქონდა გაკეთებული, რომელზედაც ღვედი მაგრდებოდა, მერე გაფეებოდა შორტყავს და გავიდოდა უღლის ქვეშ, მანამ კი წნელით იყო დამაგრებული, რომელსაც საცორავი ერქვა.

წინა ხარები უღელით ასწორებდნენ მარტო ღირღიტს, დანარჩენები კი მთელ გუთანს ეწოდნენ. ფრთეს მნეკავი სწმინდავდა წეკით. ოთხუღელს ორი კამენის ტყავი სჭირდებოდა, ჭაპანს - ჯამბარას. ერთი კამენის ტყავი. ჯამბარა და ღვედი ერთნაირად იწვენებოდა. ათ უღელში ღვედს ჭაპანები უნდა ჩამატებოდა.

- დიდი გუთანის ხარები იყო 1. ღირღიტის ხარები; 2. საძირის კამენები (კამენის ძალა ორჯერ მეტია ხარისაზე); 3. საშუალის ხარები, 4. საშუალის კამენები, 5. მესამუღლის ხარები, 6. მესამუღლის კამენები, 7. საჯდომის ხარები, 8. საყვერის ხარები.

გუთანსდგა (გუთანს მათ) აკეთებდა გუთანს, ის იშოვნინდა მოდგმებს - ხარ და კამენის პატრონებს, მიიყვანდა დიდი მარხვის პირველ

დღეს ყეინობას და იქ ერთმანეთს მისცემდნენ პირობას. იყო არა მდიდარი კაცი დაიპატივებდა ხალხს იმავე ყეინობის დროს; ეს ხალხი მას გაზაფხულის ხენაში უნდა მოხმარებოდა - ამათ ყეინის მუშებს ეძახდნენ.

თუ მოლაპარაკება 20 დღეზე იყო, გუთნის დედას თავისთვის ექნებოდა 2 დღე- 2 ალო. ღამის მეხრესაც 2 დღე, დღის მეხრეს 1 დღე, სახნისს - 1, საკვეთელს 1/2, მთელ გუთანს - ხის ნაწილებს - 1, ჯამბარას და თექვსმეტივე სამაღდეს 1/2, ერთ დვედს 1/2, უღელ ხარს - 1, უღელ კამენსაც -1 (ს. ხარსა და კამენსა ერთი ალო აქო - მერე რა არიო, ერთნაირად გააკეთოთ და შენ ბევრი იმუშავე, მე ცოტაო“).

ორმოცობაზე ალოობის ანგარიში ორმაგად მიდიოდა. ათ დღიანშიც იცოდნენ შებმა. გუთნის დედას ჰქონდა 1 ალო, უღელ ხარს - 1. ესეც ცხრა ალო, მათუ - ნახევარ-ნახევარი ღამის მეხრეებს. მეთერთმეტე - ნახევარი დვედებს უწევდათ, დღის მეხრეებს კი არაფერი. ხენაში დამთავრების ანუ გამოყენების დღეს გათრეულა ერქვა. პირველი და უკანასკნელი დღე გუთნის დედისა იყო. დიდი გუთნის სახნისი 12 კილოგრამამდე იწონიდა, საკვეთელი კი იმის ნახევარი, ესე - 7 კილო იყო.

გუთნის სამუშაოთ წაღებასაც თავისი წესი ჰქონდა. გამართული გუთანი ჯამბარით დაეკვრებოდა ღირლიტაზე და ისე წაიღებოდა, თუ კი ძალიან შორს არ მიჰქონდათ, თუ არა და ურმით წაიღებდნენ. ხენაში ნაზურგი ეწოდება ნაკვეთის მოხენას შუაზე გაღვლებით. ნაღარი კი - გარშემო შემოვლით. იტყვიან გამოვნადროთ ან დავუნაზურგოთო.

ერთ გატანას კვალი (კვალიქა) ეწოდება. ნაფუსურებში ბელტი არ შეიძლება. ბელტი იცის ყამირში, მოუხნავში რო გადადის. კვალში დარჩენილ მოუხნავ ადგილს დარჩენილი კვალი ჰქვიან, ხავრეხი კი ეწოდება გუთნის მიერ დახარბებულ, წაქეჩილ, მოუხნავ ადგილს. ხენას ვეძახით მუშაობასაც ვიტყვით ხოლმე. ხვამ ბაქანემ - მამული მოეხნათ, ადგილი მოეხნათო. ხენაში დასვენება სადილობამდე არ იყო ხოლმე. სადილს ის მოიტანდა, ვისიც ხენა იყო. სადილის მერე სამს რო შემოუვლიდნენ - დაისვენებდნენ, კიდევ სამს შემოუვლიდნენ და ახლა სამხარი იყო. სამხრის შემდეგ - სამს შემოუვლიდნენ და სამხრი კუდისას დაისვენებდნენ; ამის მერე კიდევ სამს შემოუვლიდნენ და სულაც გამოუშვებდნენ. ერთი გუთანი ნახევარ დუხეტინას ხნამდა.

კარგი გუთნისდედა ხალხს მითვისებდა. გუთანი ისე უნდა გაემართა, რო ხელის მოვლება არა სდომებოდა, ზოგჯერ კი ორივე ხელით არა ეშველებოდა რა. გუთნისდედა გუთანს ველიდან ედგა და მარჯვენა ხელი ხელკავზე ეჭირა. თუ გუთანს გაუჭირდებოდა, მაშინ კი ფრთეში ამოხვრეტილს მოაგვლებდა ხელს, რო ამოეგდო. გუთანი ცოტას რომ მოედებოდა - უნდა დაემციურებინათ - ძედას დაუძახებდნენ, თუ დახარბება იყო საჭირო - გაიშის.

გუთანზე მხოლოდ ერთი სიმღერა იმღერება, ორ ველა ჰქვიან, სხვაც შაიძლება მაგრამ ეს არი მიღებული. ერთი კაცი მღერის, სხვას აღვიძებს, მერე სხვასაც შეუძლიან იმღეროს:

„გადი, გამოდი გუთანო, გორგოლავე, ბანი უთხარო“
ან კიდევ

„სახნისმა თქო: ქვეშენელ დავალ, მზისა ნახვა მენატრება.

საკეთულმა უპასუხა, წინა კბილი მე მიცვდება,

ჯამბარამ ამათ შასნივლა – მე ხო მეტი მემართება

ავი დარია მე მადპობს, დარიც ცეცხლად მეკიდება“.

სახნავში პატარ-პატარად მოყოლებულ ჯაგებს ოლეს ვეძვით. სამძღვრებს კვალს ვეძახდით, კვალი დააგდეო - ვიტყოდით ხოლმე. წინათ სამანის სცოდნიათ.

წელიწადში სამჯერა ვხნამდით: გაზაფხულისას, (ვალზიგენდ); ანულისა და ნაოშს შემოდგომისას (ქაზიგენდ) შემოდგომაზე პურსა და ძველთესლს პურსა ვთესადით. პური იყო: დოლის პური - თეთრი და წითელი დოლი. ქერს ხორ ჰქვიან. ძველთესლი ქერი - ქაზიგენდ ხორ. ძვ. ენკენისთვის 8-დან უნდა დაწვებულიყო თესვა. ფართუკით იცოდნენ თესლის გატანა მთესველებმა (მთესველი - ძავეკ). მათ დამხმარეებს თესლიმპირავეებს (ხმანძავეკ) კი „მეშოკით“ ეკიდათ პური და თან ძირს იყურებოდნენ რო ეწვენებინათ მარცვლები სადამდეც იყო მობნეული. თესლის მობნევა ორპირად ხდებოდა. დათესისთანავე დაფარცხვა იცოდნენ, რადგან ჭია-ლუა იქვეა და იმავე საათში აკრეფამს და ააქუნებს. ფარცხში 3 ან 4 უღელი შეეზმოდა. ფარცხის ნაწილებია: კაბდო (აღვე), რომელიც ითლება წიფლის ან თელის მთლიანი ხისაგან. კაბდოს უკან აქვს ჯიჯლი. ეს არი ფინხი, რომელიც დაწულია ჯიჯლის ორ ხეზე და უკანიდან აბია. ჯიჯლი წნელებით არი დაკრული ასაწვე-დასაწვეად. კაბდოს ხელნები აქვს. ხელნები ბურათია ნახვრეტილი და იქ უღელი უკეთდება. კაბდოს ღვედის დასაკრავი აქვს, წნელით ეკვრება. წინა ნაწილში ღვედის დასამაგრებელს საცოლავი აქვიან. დათესვაცა და დაფარცხვაც ავ დარშია კარგი, ამ დროს ფარცხს უხარიან. მამულს გამარგვლა უნდა ჩეკის საშუალებით, რკინისა კეთდება და ხის ტარი აქვს. ღურსმანი გაკერება ხოლმე, რომ არ გასძერვს. მაწვე ბალახს წაუყრის და მოსჭრის. არის ნარი ბალახი, დოგო, ფშერია, გასულში ფშერია მოურია და სამი ჰექტრიდან ერთი მარცვალიც არ მოგვცა, ძალიან იცის ამოხეთქვა, თუ არ დააგდე ის მამული ერთი წელიწადი, ისე ვერ მოსპობ, ან გოლვამ უნდა მოსპოს. იმ ადგილში სიმინდის დათესვაც კარგია რო გათოხენის დროს გასწვიტო. მარგვლა მაისის ნახვერიდან ვიციით, სანამ ჯუჯილი ამოვა, მარგვლა ქალების საქმეა.

მკა. მკაში დაშველებას ნაცვალგარდია (ავშდარ) ერქვა.

სამკალად და ისეც ნამგალი გვაქვს (ახსრუქ) სათითებიც ვიციით.

ორი კაცი მიდის, ერთი მეძნეურად მისდევს, ყანის ულოს (ბატან) აკეთებს.

მოკედლები (ქარჯითა) რო მომკიან, იმათ მეძნეურები (ბაჯთა) შეახვევენ. რამდენ ხელეურსაც შეახვევს მეძნეური, ისეთი ძნა გამოდის, ისე კი 7-8 ხელეური უნდა.

იმავე ძნებს, როცა მეძნეური მისდევს, თან აორეულებს. მერე კი პატრონი დაათეულებს, ისე რომ წვიმამ არ გააფუჭოს. მკაში მესვეური

(სარელზავაგ) საზღვრამს, რამდენი უნდა გაიტანოს თავამდე წინათ, თუ ყვინის მუშის მესვეური იყო, კარგ მუშაობაში დაკლული საქონლის თავს მიიღებდა ჯილდოდ.

ურემი 10-15 ათეულს წაიღებდა კალოზე. იქ კი 20-22 ათეული ჩაიშლება. ორი ცხენი დილიდან 22-25 ათეულს გაღეწავს.

კალო. კალოსათვის არჩეული მიწა უნდა გადაითოხნოს, ნათოხნი მოქუნდება და გაიტანება ურმით. დანარჩენი გასწორდება და იქნება მზათ ყოფნაში, სანამ ძნა მოვა კალოზე. მაშინ. მოირწყება კალო. წყლის მოსხმასთან ერთად ბზე უნდა მოეყაროს, რო ძნას რო ჩაუშლი, აღარ დაეკროს. ცხენის ფეხით დაიტკეპნება პირველად. გაკეთების დროს უსწორო ადგილებს მაგარი მიწით მოსწორება უნდა. მერე კი ისევე ისე.

ძნა კალოს ნაპირზე უნდა დადგეს და გული ამოემსოს, რო ნაპირმა გადმოიწიოს, თუ ნარიანი არ არი, ხელით იციან ჩაშლა, თუ ეკლიანია და „ვიღკებით“ (საგოი). ფიწალს ვეძახით გაყოფილ ნინაბს. კვერს წინათაც და უხლაც სოფელშივე აკეთებენ. კოხი არაგვის პირიდან ამოაქვთ. კოხებს ვუკეთებთ კვერს (ჭვერ) ჩაქუნის დარტყმით, ქვეშ კი ხეს მოვუქცევთ, რო კოხი არ დაიფშენას. კოხის პირი ბასრი არ უნდა იყოს, რო პური კი არ გასჭრას, არამედ დაფშენიტოს. კვერის ფიცარი თელაა. კვერს აქვს თავი, საცა წნელია გაყრილი. კვერი უნდა დაიხაზოს და კოხი ისე დაესხას. საიდანაც მოვიწროვდება, იქიდან უნდა დასხმა, წინ რო ჰქონდეს, დახვეტამს. კვერისთვის დასვენება არ არი. ჩაშლის შემდეგ ვიღკებით უნდა ოთხჯერ ქცევა, მეხუთეთ კი ნინბით გადაბრუნება და მერე მოტარება, რო ზემოთ მოქცეული ფხა მაიფშენიტოს. ამის შემდეგ არნადით მიიხვეტება, მიიგვება ცოცხით და დაედება ნიშანი.

„მე ჩემი კალო გავლეწე, გადავაყენე ხარები,

არნადით შამიხვეტია, ანიაგებენ ქალები.“

განიაგება უნდა ოთხთითი ფიწლებითა და ვიღკებით. დანიაგების შემდეგ ნინბით უნდა გამოხოვდეს, ბზე საბძელში შამიხვეტოს და დაყენებული ხვაგი გაცხავდეს. დარჩენილ თავთავს კენჭებს ცხავი ზეით მაიგდებს – ეს არის ხელხი; გვერდზე გადაიყრება [კალოზე მოწნული იდგა თვით მოხრობლის მიერ გაკეთებული და შიგ ქვიშა ეყარა, როგორც ხანძრის საწინააღმდეგო საშუალება, კალოზე დარჩება სუფთა პური: საწყაოები ვიცოდით: პინა-მერთ. პინაში რვა კილოა, კოდში ექვსი პინა - სამი ფუთი. სამი-ოთხი ათეულიდან ერთი კოდი გამოდის. ძველთესლმა ქერმა, თუ ძალიან გამრავლდა, ერთი კოდი ერთი ათეულიდანაც იცის. ნაცხრილებსა და ნაბოლოვარებს ნაკმაზი (წამალ) ჰქვიან. პინის გამსება ვიცოდით სილად (მარც და თავშამბით). სილად გამსება გადასწორება და შიმშის გადავლება. ოსები ეხმარებოდნენ მკაში ქართველსა: ერიო და ქშინდა, ქშინდაო. მაშინ ქართველი მიხვდა და უთხრა – დედას გიტირებთ, ერიო და პინა სილათაო. ორმოები არ ვიცოდით, ეხმარობდით გოდრებს) პურის თავეულები (სარ, ვიცოდით საახალწლოდ საადღგომოდ. როცა ხატობა მომარჯვდებოდა), ავიტანდით (შაიძლებოდა შანახვა კილობანში,

სადღევებელში, კოკაში). გოდორში 30 კოდი უნდა ჩასულიყო; გოდორების კედლები საქონლის ნაკელით ილესებოდა. წმინდა წინელით იწვევება, სუფთა წინელით, გამოილესამ, მშრალ ადგილს შაინახამ, პურიც აყრება და ფქვილიცა. ზეიდან ბურდოს დააფარებ, გადაილესამ პატივით და ვიდრე სველია, ნაცარს მოგაყრით, რო თაგვი ვერ მიუდგეს.

წისქვილში (ქოროი) დიდი დოლაბები ტრიალებს (ბაგიჭალური), ქვასაც ქოროის ვეძახით. წისქვილს ძირიდან აქვს ფარცხი - ასაწვე-დასაწვეი ფიცარი და შიგა ზის ლითონი. ბორბალში ღერძი არის გაყრილი. ბორბალს აქვს მორგვი და ფრთები. მარცვალი ხვირიმში ეყრება - როცა სადობრბელდან გამოდის. სარეკელა რაკუნობს, სარეკელა აღმაცურად არის დამაგრებული სადობრბელზე. რაშიაც ფქვილი ჩამოდის. იმას ალატი ჰქვია. ფქვილს ნიხბით (ფიაგ) იღებენ. დაფქვა ვიცით: წმინდათ, დაროშილი და საარაყედ. საარაყედ ცოტა სხვანაირად დაიფქვება. დაფქვილი სახლში უნდა შავინახოთ, ან ამბარში, ან გოდორებში. მოზელა ვარცლში უნდა, ცხელი წყლით აფუედევა ხაშით (ანეიუნ). ერთ საათში უნდა გაფუედეს, მანამდე კი ფურნის გახურებაა საჭირო (ძველად კეცები იცოდნენ). ცომი დაგუნდაედევა და ორომზე (ხონსა) დაღაგდევა ორ პირად. მერე უნდა ფურნესთან გატანა, იმას თავისი ნინაფი აქვს, ზედ დასდებ, გააპრტყელებ და შასხამ ფურნეში. სადღესასწაულო პური საფხეკით დაჭრულდება (კულონ ქერძულ - პური), კვერს - გველ ჰქვია, დაჭრულებულია. მინდი იცოდნენ წისქვილში. სამინდეთი (მინდის ჭურჭელი ნახევარი პინა, ე.ი. 4 კილო) ამოიღებდნენ“.

16 აგვისტო, სოფ. ბოდორნა

მთხრობელი გიორგი ივანეს ძე ბერბერაშვილი, 72 წლის.

„მიწამ რო კბილა არ გააფუჭოს, კბილასა და სახნისს შუა საქლეშია ნატანებული. მგალოვნე ის არი, ვისაც მივარგენთ ხენასა. დასეხურება მაშინ ვიცოდით, როცა უსუსურათ მოკლე გვება, ხარ-კამენს ძალა დაკარგული ჰქონდა, ან გაზაფხულისა იყო ხენა, სად ბალახი და სად ბზე. ბალახზე მაგარია საქონელი.“

წინათ ოცდლიანს რო შევებადით, უღელას ვეტყოდით. 10 ან 9 დღიანსაც უღელას, მხოლოთ ამ დროს ნახევარ-ნახევარი ეძლეოდა ხარებსა, დღის მეხრეებს კი არაფერი. ვისაც არც ხარი ება და არც კამენი, იმაზე ვიტყოდით, ხმელ სახრეთ მოსდევსო.

ეხლა 6 უღელი ხარი გვიბია, ნელათ დავიწყეთ შებმა: 1. ღირღიტის ხარი, 2. ძელის კამენი, 3. საშუაველო ხარი, 4. წასაკრავი (ხარი ან კამენი), 5. წინა საჯდომი ხარი, 6. წინა ხარი (საყვერისა).

ხენის გათავებას ხარდაშეების ხანი ჰქვია.

18 აგვისტო, სოფ. ზემოაში

მთხრობელი ქარაული გიორგი პეტრეს ძე, 53 წლისა.

„სხვაგან, მამულებში შავი, მიწა ყველასა სჯობიან, მაგრამ აქ შავ მიწას ძალა არა აქ, უღელო, უღებეროა. მიწას რო მაწივრობა არა აქ“

პური მარცვალს არ იკეთებს. წითელმა მამულმა კი კაი პური იცვს (გვერდა მიწები, ყველაზიანთ მამულები).

პატივის გატანა გაზაფხულზე უნდა, მაგრამ ზოგი ადრეც იწყებს, თებერვალში გააქ ურმითა და თოვლი თუა - მარხილით. პატივი ყველგან ვერ გაგვაქ მინდორში ყველგან ხო ვერ მიიტან, აბა სად მიუწვდები. უფრო ნაფუძერებში გვემეტება, მსუქანი როა ნაკვეთი, მინდვრი მიწა კი გამხდარია. პატივი თოვლში დაიყრება. როცა გაშრება, მოხენის წინ „ლაფათკებით“ გაეშლით ხომე. პატივი ვერშოკ ნახევარი მაინც უნდა დადგეს. ამის შემდეგ ხენა უნდა დაეიწყოთ. პირველი ხენა გაზაფხულისაა, მარტში და აპრილში, ანეულისა კი მაისიდან იწყება, ნაოში მკათათვეში იხვნება, ნამძრალი კი ღვინობისთვეში. ნაოშა და გაზაფხულისას არ უნდა, ღრმად ხენა. ანეულს კი უნდა რო ბაღახი მოერიოს.

ახალი გუთნის სახნისი წვეტად რო მიდის ხარსაც წვეტად ხვდება. ქართული გუთნისა კი ცერად მიდიოდა და ღიდი კვალიც მიჰქონდა. რამის კამენი ჩაწვებოდა. სამი კვალი მაგისი და ერთი იმისი.

გაზაფხულის გუთანში 8 უღელს შავაბამდით; თუ კაი ხარი და კამენი იყო ქვესსაც. პირველი იყო ღირღიტის ხარები, 2. ძელი კამენები, 3. საშუელი ხარები, 4. საშუელი კამენები, 5. წინა წასაკრავის ხარები, 6. წინა წასაკრავის კამენები, 7. წინა საჯდომის ხარები, 8 საყვერი ხარები. ამათ დასტრიალებდა ოთხი მეხრე და ერთი გუთნი დედა. თუ ლაფი იყო მხეკავი მადევედა მეტი მეხრე იყო.

როცა საქცევეში გუთანი არ ეკიდებოდა. მაგარი იყო, ველის გორგოლას მოვხსნიდით და რჩხაზე დაეკიდებდით. კაცი ღირღიტს დაადგებოდა, მანამ ცხვირს წაჰყოფდა და მოეკიდებოდა, მერე კი კარგა ანგრევედა - როცა კვალის გორგოლა კვალში ჩავარდებოდა. ზოგს რჩხაზე გოდორი ჰქონდა ჩამოკიდებული, შიგ ინახამდა სატეხს, ხერხსა და სხვა. შოლტკავს ღვედის გამოსაბმელი ჰქონდა - საღვედე, წინ კი ცანდი (ანუ საცორავი) ჩაებმებოდა, რომ ღვედი მადლა სჭეროდა და ღირღიტის ხარისთვისნ მობრუნებაში ხელი არ შეეშალნა. ხარი ღირღიტში ადვილი მოსახმარია; დაიძედავებ და გამაიშიებ - დაბლა და მადლა ასწევ. ხარი თავის მეუღლეს წინ წაუდგება - დაიძედავებს ველიდან. კვალიდან რო წინ წაუდგება გამაიშიებს. ძელის კამენებს ღვედი გძლად უბიათ, წინებს კი ღვედზე მოკლედ აქთ დაკრული უღლები ბეჭდებით (ბეჭედი ხეა).

დასვენება გძელ მამულში სამჯერ შამოვლის მერე უნდა. გძელი მამული ერთი საბული იყო. მამული საბლობრიე იზომებოდა. ერთი საბული იყო ესე ხუთასი მეტრი ანუ 1/2 ჰექტარი.

მაშინ მივერიდით ხომე სანაქებო ხარ და კამენსა. ბიჭი ის იყო, ვინც კარგებს მაიყვანდა. თუ შენი ხენა იყო, უნდა ვეცადნეთ ყველანი, რო ადრე შავაბათ, კარგა მოვხნათ, ხვალ ჩემი იქნება, ახლა შენ მოხვალ კარგა. ერთმანეთ ხელ ვუწყომდით.

სამთარში გუთნიდუდასთან შაიყრებოდა ხალხი, პირობას მივცემდით, რო გაზაფხულზე ერთათ ვხნათო. პირობის გამტეხი

დაჯარიმდებოდა. ჩივილის დროს ვიმტყოდით ხოლმე - დამცვენი დამატყუაო.

ვთქვათ, მე ღვედი მქონდა, მაგრამ შენთან მოვედი მეხრეთ, ხარები მოვრეკე, ღვედი კი სხვაი მივეცი. აქაც მივიღებდი ჩემ გასამრჯელოს და იქაცა, საცა ღვედი მივეცი. ღვედს ორმოციანში ორი დღე ხვდებოდა, რახან ძნელი საქონელიც იყო. ხევსურეთში ხენა არ იციან და ისეთ ღვედებს კი სწნამენ რო რა თესვისთვინ მოვემზადებოდით, დავამსებდით „მეშოკებსა“ დაუღუდმდით ურემზედა და მივიტანდით ნახნავის თაეში. მერე მთესველი „ფართუკს“ აიკრამდა, ჩაიყრიდა პურსა, ეგრე ნახევარ ფუთამდინ რახან მეტს ვერ ატარებდა და მთესლიპირებელს გაჰყებოდა უკან. მთესლიპირებელი წინ მიუძღოდა და გაუთესლიპირებდა, ხედამდა პურსა, სადამდინ იყო დათესილი, თანაც ერთი-ორი ფუთი პური ეკიდა მეშოკითა, ნახნაეში მეტ ხო ვერ ატარებდა. თესვა უნდა სცოდნოდა მთესველსა რო ან ხშირი არ მოსვლოდა და ან თხელი. თუ პური ბევრი მააპნიე, ხშირი გამოვია. თხლად უნდა მოაბა. ერთი მარცვალი ხო იბარტყებს, შეიდ-რვა თავთავს გაიკეთებს და მაინც გაიბმება დედამიწა, კაი მსუქან მამულში თუ ხშირად დათესე, სულ აინალეება, კარგ თავთავს არ ამოუშვებს, წაიქცევა დედამიწაზე, ჰაერი ვერ იმუშავეებს და მატყლივით მოვია, არ ვარგია. ცოტა თხლად რომ მოვია, გათამამდება, გაღაღდება.

ერთ ამოღებას მუჭეული კქვიან. თითებ რო გაშლი, გაიფანტება, ერთ საბელ მამულსა 3-4 ფუთი თესლი უნდოდა.

სათესლე მარცვალს ძველათ ორმოებში ინახამდნენ, მერე კი გოდრებში დაიწყეს შენახვა. გოდრები ნაკელითა და ნაცრით იყო გაგლეხილი, რო თესლი კარგა შენახულიყო. სათესლეს ზოგი ბელელშიც ინახამდა. დათესილ მარცვალს მტერიცა ჰყამ- ჭიანჭველა. მე მინახამ ჭიანჭველას მოგროვილი მარცვალი მუჭობრიე, დათესილი მარცვალი უნდა გაღვივდეს, თორე ისე არ ვარგია. ოც დღეს რო იყო არ გაღვივდება. ამისთვის დათესილს მაშინვე უნდა დაფარცხება. დაფარცხვა ფარცხით ვიცით (ფარცხი, ჯიჯლი, კაბდო, ხელნა). სამი უღელი მაინც უნდა:

1. საძირის უღელი (კამეჩები), 2. ძელის უღელი, 3. საყვეარი, საყვეარში ხარი უნდა, კამეჩი არ გასწევს, ხვთით არ არი დაწესებული. დაფარცხვას სამი კაცი სჭირდება. ორი მეხრე და ერთი დამფარცხავი. დამფარცხავი მეთაურობდა ფარცხვასა, რო არაფერი დარჩენილიყო მიწა გადაუფარებელი.

პური რო პირველად თავს ამოყოფს, ჯეჯილს ვეძახით, მერე დაჯდება, დაჯდება ესე ერთი კვირის გავლაზე, მიწაზე გადაწება, გადაჯდება. თოვლს დაადებს. გაზაფხული რო მოვია ნელი ნელ დაიწყებს მუშაობას ჯეჯილი, მუხლს გაიკეთებს და მერე თავთავ მიაყოლებს. მაისში იცის მუხლის გაკეთება, თიბათვეში კი თავთავი ამოდის. ჯერ კი ფხას ამოუშვებს, რო იმას თავთავი მოჰყვეს. თავთავში მარცვალია დალაგებული - ტყუპს ვეძყვით. სანაკმაზეც ვიცით. როგორც სიმინდმა ორი ტარო გაიკეთოს,

გათამამდეს, ესეც ისე იკეთებს მარცვალსა, ხოლო როცა კარგად ამინდია. შვიდ წელიწადში ერთხელ იცის რო ტყუპს სანაკმაზე ჩაუჯდება იტყვიან ხომე; შვიდ წელიწადში ერთხელ სახნისმა ოქროს უნდა წამაჰკრას წვერიო, ვითომ კაი ნამუშევარი მოვიდესო. ამ დროს იცის ხომე სანაკმაზემ მოსვლა; შვიდ წელიწადში ერთხელ ნამუშევარი ქქერაობს, თამამობს, კარგი მოდის. სანაკმაზეში ორ ათეულს კოდი (სამი ფუთი) უნდა გასცივდეს, საშუალო მოსავალში ერთ კოდ მარცვალს სამი ათეული უნდა. თხელ ნამუშევარში, როცა პურს მარცვალი არ უკეთდება, კოდს უნდა ოთხი -ექვსი ათეული, არაფერი არ დასცივია. ზოგჯერ ისეთი წიხლი კვრა იცის ნამუშევარმა რო სუ ერთიანად ცარიელზე დაგტოვებს. მხნავ-მთესავი კაცი ბრმა უნდა იყოსო, უთქვამთ ერთხანს რო გასცდება, არ უნდა შეუშინდეს, კიდევ მეტი უნდა მოხნას, იქნებ კარგი მოსავალი მოვიდესო. ცდა ბუდის მონახევრეა. კაი მოსავალზე ვიტყვიო, ზორბა მოსავალიაო, თუ არა და მოცდენილსა და დაკარგულს. კაი მოსავლის დროს საბუღში 30 ფუთი პური უნდა გამოსულიყო.

ძველათ ვიცოდით დოლი პური (დიკა), სვილა. სვილა ეხლა გაწყდა, გრძელი, ლურჯი თავთავი იცის, ბარაქიანია, ეგეთი პური გამოდის, როგორც თასმა, სულერთია გინდა გამხდარ ადგილზეც მოვიდეს. არც ბევრი რწყვა უნდა. კაი მამულში დოლი პური მეტრამდე იზრდება, სვილა კი იმაზე მეტსა.

ქერსა ვთესავდით ორნაირსა. ერთი სახელათ - ექვსკუთხიანი იყო, მეორე - შვიდეკირიანი. თუ პურშიც დაეთესამდით ქერტრელი ვეტყოდით. დიკა და ახალთესლი ქერტრელი გაზაფხულისეებია.

ამოსული პური დაიწყებს ხმობას, ფონი გაუთეთრდება (მუხლს რო ამოსდის), თავთავი დაიკავებს თავსა (მოიხრება) და გაცნობს რო სამკალია. თუ დასწვიმა განედლდება, ისევე გადგება და დარი რო გამოუვა, მერე გახმება - ეხლა ნამდვილი გული სამკალია. თუ დროზე არ დაიმყო, თავთავი მოსწყდება ძირში და ალაგზე ჩავარდება. 7-8 დღე რო დარჩეს არ უშავსრა ყანასა. ქერი კი მაშინვე უნდა მომკა, მალე იცის გაფიცხება და ჩაცვენა.

სამკალად ნამგალი უნდა იშოვო და რო გახვალ, თან სათითე, ქასური და სალესავი გაიყოლო. ნამგალს ვყიდულობთ, სათითეებს ჩვენვე ვაკეთებთ, ქასური მრელში იცის, სალესავი კი ყაზბუგიდან ჩამაჰქეთ.

ნამგალი ჯერ უნდა ქასურით გალესო, რო გაგლიჯოს, მერე კი სალესავით უნდა აუწყო პირი რომ სამართებელივით იმუშაოს, ნამგალი როცა გაცვდება, დასქელპირდება, განარხვა უნდა.

მკას მკათათვეში ვიწყებთ. ორი მომკალი უნდა იყოს და ერთი მესვეური. მესვეური კაი მომკალია. წინათ ვინც სუ კარგი იყო ცხვრის ან საქონლის თავს მისცემდნენ, ან ქუდს უყიდიდნენ, წმინდა ნაბდისა უნდა ყოფილიყო.

ხელეურის გამოსავლებად სამი გამოსმაა საჭირო. სამჯერ-ოთხჯერ უნდა შამოუთიბო. ძნაში 7-8 ხელეურია. ყანა უნდა გადგლიჯო,

ულო ჰქვიან, იმით შაჰკრამ მაგრა და თუნდა აგორაო, თავთავი, გავარდება. პური უნდა მოგლიჯო ძირში, გაბურტყო, დაგრიხო, გაშალო, დაფინო, ზედ ძნა დაადო, მერე შაჰკრა, მოგრიხო ულო და გამოუყარო.

ორი ძნის ერთმანეთზე თავებით დადებას დაორეულებას ვეტყვიოთ. რო გაავდარდეს ერთი ძნა მაინც დარჩება მშრალად. ახლა უნდა ათეულის შაკერა. აქ ერთი დასველდება, სხვები გადარჩება თუ კი წვიმაში მოხვდებიან. ერთ გავლას სვეს გატანა ჰქვიან, საქცევიდან უკან უნდა დაბრუნდე და მოხვიდე ისე სახსარში. სახსარ ის არი, საიდანაც მიუდგები ყანას, საიდანაც ქარი მისცემს და საითაც ყანა მიბრუნდება (ყანაც ქარს დასდევს).

ისე, ღარიბი ვინც იყო თავისთანას დაეხმარებოდა ყანაში, ნაცვალ გარდას ვეტყოდით, დანაცვლებაც უთქომთ. თუ მდიდარი კაცი დაუძახებდა ხალხსა, მამითაღს გამართამდა, ერთი ორმოცი კაცი მაინც მივიდოდა. ზოგი მარტო ფულს უხდიდა, ამას შაყრილ ხალხს, შაყრილ მუშას ვეტყოდით.

პურს თავთავისი ალაგის სახელები აქ ძირი, ჩალა, თავთავი, თავთავსა აქ - მარცვალი და ფხა.

აქაურმა ხალხმა სიმინდის მოყვანაც იცის, რამდენიმე ჯიშის ითესება: მინაზოტი, თეთრი სიმინდი, ჯიშიანი და ძველი. ძველს ეტყვიან ძველებურ სიმინდსა, დაბალია; იმისი ჭადი რო არა ჭამო, როგორც ურბო იგუთია, მაგრამ ბევრ ტაროს არ იკეთებს, მინაზოტი კი დალოცვილია, სამ ტაროს იკეთებს.

სიმინდი როცა შამოვა, მოსაჭრელად გავდივართ (მოტყეხვას არ ვეტყვიოთ). მერე ამას გავარჩევთ. სიმინდი ცალკე წავა, ნარჩევი ცალკე.

სიმინდსაც თავთავისი ალაგის სახელები აქ ფურსვი, მუხლი, ფოთოლი, ტარო, ქოჩორი. ტაროსა აქ კაჭკჭი, სიმინდი (მარცვალი), ფუნქი, თმა. კაჭკჭს საქონელს ვაჭმევთ. თუ არა და ცეცხლს დავაყრიოთ, კარგა ეკიდება. სიმინდის საწყაოთ გოდორსა ვხმარობთ. ეხლა თორმეტი ფუთი ტაროს გარჩევაზე ერთი შრომა დღე იწერება. სიმინდთან ერთად ღობიოსა ვთესამთ, კარგათ გვარომენ, სიმინდი მაღალი იზრდება, ღობიო კი დაბალი რჩება. ზოგი ღობიოა, სიმინდს ზედ ეხვევა (კავანა წითელია). ამათი დათესვა შენ ნებაზეა. რომელსაც ეხარბები, რომელიც გინდა მეტი მოვიდეს, ის მეტი იქნება. მაგ ფუთის ღობიო, ორი-სიმინდი, ან პირიქით. 1 ჰექტარს არც კი უნდა სამი ფუთთად.

ღობიოს ჯიშებში ვარჩემთ: გურულს, მკავანას (თეთრ-ჭრელი), წითელს, ტკიპა ღობიოს (წითელია, ცოტა მკავანასაც იკეთებს), კუტ ღობიოს (მკავანა არა აქ, ასვლა არ შაუძლიან, პარკი ცოტა იცის). ღობიოს ალაგების სახელებია: ძირი, ფეხი, ღერო, ფოთოლი, პარკი, ღობიო.

თუ ორი ერთად არი, ტყუპს ვეტყვიოთ.

წინათაც იმას ვთესამდით და მოგვეყავდა, რასაც დღეს. უნდა გეშრომნა და ოჯახს სიკეთეს დაუყენებდი. იყო ხომე უდიბლო ჭირნახულობა, მაგრამ ერთი მეორეს ცოტა გულს გაუჰყოებდა, ცოტასაც ისე დაეხმარებოდა. ოჩხარი ვიცოდით ხელის მოსა-

მართათ. მე მამული მამიცდა, გამიფუჭდა, გავღარიბდი. ისე ხო არ ვიჯდები ზამთარ-ზაფხულ, ვიშოვი ერთ ცხვარს, ღვინოსა, დავაცხობ პურებ, წავიდებ სადმე სოფელში, სადაც მდიდრად ცხოვრობენ და თანაც მიცნობენ, დავდგები ვინმესთან, დაუძახებ ხალხსა, ვაქეიფებ და შამომამწევენ, ზოგი სამ ფუოსა, ზოგიც იმაზე ნაკლებს, ეს იმაზეა გამოკიდება ვის რა შაუქლიან, ანდა სხვებში როგორ მოსწონა თავისი თავი.



გ. ნიტაია მოხრობელთან მუშაობის პროცესში

იყო ხომე რო უილაჯო და ზარმაც ადამიანს მოეწონებოდა იოლი შემოსავალი, თუ ერთხელ გამართამდა, ახლა კიდევ სხვაგან წავიდოდა სათხოვნელათა. როცა ხალხი გაუგებდა, ან თუ თავისი უფროსი - ძმა ან ბიძაშვილი - ყველა გაუჯავრდებოდა, გაღანძვამდა, რათ იღლიტები, გაირჯკ და გექნებო.

წავიდოდა სათხოვნელათა. როცა ხალხი გაუგებდა, ან თუ თავისი უფროსი - ძმა ან ბიძაშვილი - ყველა გაუჯავრდებოდა, გაღანძვამდა, რათ იღლიტები, გაირჯკ და გექნებო.

ონხარს ცხერის ონხარსაც ეტყოდნენ.

ქერიუ-ოხრებსაც ვშველოდით, ვუხნამდით, ვუთესამდით. ჩვენ იმათ ვუშველიდით და ახლა ღმერთი ჩვენ გვიშველიდა“.

18 ა გ ვ ი ს ტ ო , ს ო ფ . ზ ე მ ო ა შ ი

ჩაწერილია ზოგიერთი საკითხის დასაზუსტებლად, უშუალოდ ხენის დროს. მოხრობელთა ჯგუფი - მუხრეები და გუთნის დედა.

„ეხლა რომ გუთნები გვაქ, ამ ჩვენ ალაგებში ექვსი უღელი უნდა შავაბათ. 1 ღირღიტის ხარები, 2 ძელის კამეჩები, 3 საშუელის ხარები, 4 წასაკრავის კამეჩები, 5 წინა საჯდომის ხარები, 6 საყვერის ხარები. თუ როგორმე რვა უღელა შავაბით - იქ ორი წასაკრავია და ორიც საშუელის, სახჯდომში კამეჩი არ ხდინოშს, არც ღირღიტში უბამთ, იქ უნდა კაი მიმყოლ-მომყოლი ხარები.

- წინათ თუ ორმოცდღიანს შავაბამდით, ვიტყოდით, თაობის კალო შვეაბათო, თუ 20 დღიანსა და მაშინ უღლის ალო შავაბათო. მოდგამი, ემბაზი არ გაგვივია.

- ქართულ გუთანს ვამუშავებდით.
- ქართული გუთნის ყოვს-ყვავს აქ კაუნა ჰქვიან.
- საქონელს მაშინ შეეტყობა დაღლა, როცა გვერდი დაუვარდება, უგვერდოთ არი. მაშინ საჭმელიც უნდა.

- სარეველა ბალახებია: დოგო, თეთრი ნარი, მატიტკელა ბალახი, ხორთქლა ბალახი, ძიძო. ძიძოს ძირი მაგარი აქ, დიდხნობამდინა რნება მიწაში და ხენის დროს ხარ-კამეჩს გააწეინებს ხოლმე:

- ხარი ჩასძახის ძიძოსაო



- ღმერთმა ნუ გაგადიდოსაო.
- ხორთქლა ბალახი საქონლის საჭმელია, სიმინდს მოედქობა ხოლმე“.

26 აგვისტო, სოფ. გრემის ხევი, ციხისუბანი
 მოხრობელი ბუქიტაშვილი გრიგოლ პავლეს ძე, 73 წლისა.

ახოს გატეხვა. „გავტუსამდით. დაეწვამდით, მერე ლომითა და წერაქვით ამოფყრიდით საორკველიო გუთნით გამოუნაღრამდით (საორკველიო გუთანი სიგურგლივ უვლის). ჩვენებური აჩაის მხარი მოკლე იყო, 3-4 უღელი გვება. აქაური კაბდო სარქენი იქნება, 3 არშინ ნახევარი;

ნიადაგი. „თუ ნიადაგი ხრიოკია - შაუძლებარს, ჯანდაგს, საწყალს და გამხდარ მამულს ვეტყვი, რადგან ნოყიერობა არა აქ მსუქანმა მამულმა კი კარგი მოსავალი იცის. შავი მიწა, როგორც ნაპატივარი ცხვრის დუმა ისეთია, თეთრი კი თიხანარევია და საწყალი. შავი მიწა უბან-უბან არის დაყოლილი. შავი მდებარე ადგილი სჯობიან. თეთრი ღიანდაგი ჭირნახულს არ იძლევა. ეს ჩვენი წყალი [ნარეკავი] უბრალოდ მიდის. ისე ჩაივლის რო სუ არ გვიდგება, მარტო ბაღს სადმე თუ მისწვდება. თუ ნიაღვარი გამოვარდა, წისკვილები მაშინ დაბრუნდება, ჩვენი წყლით ჭადიჯვარი და ძაღისი სარგებლობს, ჩვენ კი ზურგებით გადაგვაქ საფქვავეები იქითა [ქსანზე] წისკვილებში. ზეით რო ახოები გვაქ, თუ იმით წყალს გამოუშვებთ, ისინი ცოტას მოგვირწყამენ. ამათ უნდა დაუნაკედლოს, დაუთავთავადოს და რო გათხელდება, ცოტ-ცოტას გაჟონამს, დონედ წავა და ყველგან მოხვდება.

წინათ ბაღ-ბოსტანი გვქონდა, მარტო ღობიოსა და კართოფილს ვთესამდით. კომბოსტოსა და სხვა რამეს, როცა წყალი არ მოხვდებოდა, არც მივდედით. ვენახებით იყო მოფენილი აქაურობა, მაგრამ ეხლა ხორბალსა და სიმინდს დაუწყეს თესვა და ვაზი გადააგდეს, ეხლა არ იციან დედა რაშია, როგორ უნდა მოვლა, თორე ისეთი ვაზიანი გვქონდა, რო რა. აქაური შინაური ჯიშები იყო: ბუდეშური, თაკვეერი შავი. უფრო კარგი იყო ბუდეშური, გვარომდა. საწნახელის მაგივრად ნავეები იცოდნენ. იმდენი ძალა არა ჰქონდათ, რომ მარნები გაეჩინათ. ცოტ-ცოტას ინახამდნენ, ხილები არა გვქონია. მსხალსა და ვაშლს მაღლა ხეზე ვამყნობით რო ნამყენები საქონელს არ ჩამოემტრიათ. ნამყენები ახოებში გვქონდა.

აქაური ადგილი ფიცხია, თუ დაცხა, ხმება. უფრო გაღმითი მხარეა ვარკისი, ცოტა ნესტიანია. აქ გაზაფხულზე მარტიდან იცის წვიმები. ზამთარში თუ დიდი თოვლი მოვიდა, ზაფხულიც ბარაქიანი მოსდევს, იმიტომ რომ მიწა გაუინთულია, წელს ძაან ჩამოგვიცხა, მაგრამ მაღლობა ღმერთს ღეწვის ამინდი მაინც არი.

ნიავე როცა ზეიდან (დასავლეთიდან) მოდის, სადარო ამინდია, ხშირად გოლვისაც. გოლვამ სხვა მოსავალს დააკლო, პურმა კი აიტანა. ძველთესლი ყველა ამინდს უძლებს, ჩვენ ასე დაგვიცადია. ანეულად და ნაოშად ყანასა და ქერსა (ძველ თესლსა) ვთესდით, უფრო გვარომდა. ყანა დაღოცვილია ხეთისაგანაც და კაცისაგანაც.

ცალცალკე ვთესდით, დაფქვის დროს ვიცით ხოლმე არევა, ქერჭრელს ვეძახით.

სასუქის გატანა გაზაფხულზე ვიცოდით. საცა რო გამხდარი მამული იყო, იქ უნდოდა მიმარჯვება, შამძლებელ მამულს კი არა სჭირდებოდა. წელიწადში ერთ მხარეს რომ მოვხანამდით, მეორე განარბილებული მხარე დაისვენებდა. განარბილებას ვეტყვიით მამულის დაბოშებას, გათქვეფას, რო დასამუშავებლად საადვილო იყოს. ყამირი გაუტეხავია. არის კიდე ნახნატი მამული – გატეხილი კია, მაგრამ მოუხნავია და დასამუშავებლად ძნელია, როგორც დასვენებული.

ყველაფერი ამინდზეა დამოკიდებული. ჩირდილი ხო ნესტიანია, შეიძლება იქ მამული მოსცდეს კიდეც, ან ძალიანაც ივარგოს. წინათ მამულებს თოკებითა ვზომამდით, საბელი ერქვა.

ანეულის ხვნას მაისიდან ვიწყებდით, ქართული გუთანი გეკონდა. კვირა და ორშაბათი სამუშაოთ აკრძალული იყო; თუ ვინმე დაარღვევდა, შაბამდა, დავარბევდით. მერე ორშაბათს ხელი გავეუშვით, კვირაზე ვიყავით წუნდებულები. დათესვა და ხის მოჭრა ახალ მთვარეზე არ ვიცოდით – ჭია იცისო, ჭია გაუნდებო.

ანეულისა და ნაოშის მოხენა ერთნაირია, თუ ნახნავი იყო, მაშინ მეორედ გადაბრუნებას იმდენი აღარ დასჭირდებოდა. ცალცალკე მოხენა აბა ვის გაუადვილდებოდა, პირს შაკკრამდნენ ხოლმე ერთმანეთს დავეხმართო, ასეთ შეამხანაგებას მოდგამი ერქვა (ნაოშედაც მოდგამი იყო). წინასწარ იყო მოლაპარაკება და თუ თავის სიტყვას ვინმე უღალატებდა, საყვედურს მისცემდნენ. შეიძლებოდა გაემურათ, ვირზე შეესვათ, ანდა უღვაში გაეკრიჭათ.

ღველს ხემსურები წნამდნენ, ქართველებმაც შაისწავლეს თანდათან. ოთხი დღე ღამის მეხრესა ჰქონდა. ხარზე თითო დღე მოდიოდა, ჯამბარასა და აპეურებს 1 დღეს შეახვედრებდნენ, ღველსაც – ერთს. ძველათ თუ 20 დღე უნდა გვეხნა - სამეველოს ან ხარისას ვეტყოდით, თუ 40 დღე - თაობა. ქართული გუთნის ღვილი თელა ან მუხა უნდა ყოფილიყო. შაიძლებოდა იფინც, თევა უნდა ჰქონოდა მოხრილი უნდა ყოფილიყო რო წამოწოლილიყო და ადვილად მოეხნა. ძველს ახალზე დაადებდნენ და შემოხაზამდნენ და ისე აკეთებდნენ. თითონ გუთნი დედა ამოარჩევდა, თორე ხამი კაცისთვის ძნელი იყო.

ღირღიტს საღვედე ჰქონდა, რვილს საჯამბრე. კბილად მაგარი ხე უნდოდა: მუხა, თელა, იფინი. კბილას კაკებითა და კოჭებით დაკრული ჰქონდა ფრთე. ფამფალაკს ჩაკრულსაც ეტყოდნენ, ზოგი იტყოდა საცანდავი ჩავაკრათო. თელეები ღირღიტზეა დაკრული: ველისა და კვალისა, ზოგი ველის გორგოლა ბოლო და ბოლო დროსა ფერსოებითაც გამართეს, ისე კი ერთი ხისგან ვიცოდით გამოთლა. ჯერ ნუჟრისაგან მორგვს გავეუკეთებდით, ძუძუსავით დავეუგდებდით და ამის მერე გავთლიდით.

ღიდი ურმის თვალს კარგი გაძლება აქ, თუ კარგი იარაღი შეხვდა [ე.ი. მასალა]. მოგვარდ თელა, იფინი, კაკალი უნდა, სოლად მუხა, ფერსოდ ხანაქებოხედ თელა: თელა ძარღვიანია და მზეზე არ ბოშდება. ძველად ფარგალი არ იცოდნენ. ზოგ თვალს ისეთი დაყვი ჰქონდა,



გამარგველა უნდა. სარეველა ბალახებია: ნარი, თეთრი ჩარი, დოღო, მაკიდელა. ამას წვრილი ძირი აქ კავანასავით და ღობიოსათვის მაჰკიდებს და გაიბამს ხოლმე. გამარგველა ხელითაც იციან და ჩეკითაც. მუხლის გაკეთების შემდეგ ყანა ყვავილშია და თავთავს იკეთებს. ამ დროს ძაან შიში ჰქონდათ სეტყვისა. მარტო მაისში იცოდნენ შიში, როცა ყანა შამოღერდებოდა, თორე თუ გადასცდებოდა, სეტყვა აღარც იყო საშიში ყანისათვის. მაისში სამხთოს დაკვლა იცოდნენ ელიასთვის, სეტყვა აღარ მოვიდესო. ელიას ვალი ციკანი იყო. იმის ვალდებულებას მაიშორებდნენ და თან შაიხვეწებოდნენ. იყო ხომე რო ვინმეს დასეტყვამდა სხვაგანა. იტყოდნენ ხომე: „სამხთო რო არ ქნეს იმიტომაც დასეტყვაო“. კვირა დღეს თუ ვინმე იმუშავებდა იმასაც დავარბევდით. „შე მამაძაღლო, აქ რო სეტყვა მოვიდეს, ხალხი უნდა ნაატანინოო“. სეტყვას რო ავცდებოდით, ახლა გოლვა გვქონდა საფიქრებელი, დედაკაცებმა ხვთის ვედრებაზე დიდებაზე იცოდნენ ხოლმე ფეხშიშველებმა შემოვლა - ნამი გვაღირსოსო.

შკაში რიგ-რიგა ვიცოდით. 8-12 კაცი მოილაპარაკებდა, ერთმანეთს დავეხმაროთო. ასე ხალხიც იყო და არც ვილდებოდით. იტყოდნენ ხოლმე ხვალ ჩემი რიგრიგა იქნება და დღეს უნდა მოვემზადოო, თადარიგი უნდა დაუჭირა საჭმლისა. მამითადი სხვა იყო. ორასი კაცი მოგროვდებოდა მდიდართანა. მახსოვს ჩვენ ნაბატონართან შეგროვდებოდნენ ბა'ხალუთიდან, ებნისიდან. თითონ კოშკთან გავიდოდა და ღურბინდით გასცქეროდა მუშაობასა.

მეთაურს მესვეურს კარგ ბიჭობაში ჯილდოთ მისცემდნენ საჭმელსასმელსა. ახლა ეს იტყოდა - ჩემი ბიჭობა არი, ერთი ლუკმა აიღეთო“.

გრემის ხევი, ციხისუბანი

ბეჟიტაშვილი გრიგოლ პავლეს ძე, 73 წლისა.

ამ ადგილზე ზემოდან ჩამოსულა, ბეჟიტაანთგან. თანდათანობით კაი ოჯახი გაუნენია. სწავლა არა აქვს, საკუთარი დაკვირვებით კარგად იცის მიწისმოქმედება და დიდი ხანია ამასაც მისდევს. თავისთავს დედამიწის მეტროდს უწოდებს. შვილები არა ჰყავს, მეუღლესთან ერთად ასეთ მოხუცებულობაში მშვიდად მოუღწევია, მაგრამ ორი წლის წინ ცოლი გარდაეცვალა. ესლა ის გულგატეხილია მარტოობით და თან ძალიან არის დარწმუნებული, რომ ისიც მალე მოკვდება. სწორედ ამიტომ თვითონვე ინახავს ორ ცხვარს, რომ როცა მოკვდება მასვე დაუკლან.

29 ა გ ვ ი ს ტ ო , ს ო ფ . ო ძ ი ს ი , მთხრობელი გიორგი ოქრუაშვილი, 62 წლისა.

„გუთნების დაძახილი ვიცოდით. ვისაც სიკეთე უნდოდა და პატივისცემა, დამძახებლთან მივიდოდა. დაძახილი მაშინ იყო ხოლმე, როცა შამბული გუთნები თავისი გუთნიდევლებით საანეულოდან ნაოშად იყვნენ გასულები. დამძახებელი პურის ჭამას გამართამდა.

- გუთანში სიმღერა ვიცოდით, ორველას ვეტყვი; ერთი მორჩებოდა, ახლა მეორე დაიწყო.

- როცა გვერდა სახნავეებში ვიყავით, და გუთნიდუდა ვერ იმორჩილებდა გუთანსა, იმას ზედმეტი მეხრე ეხმარებოდა.

- მუხრანული გუთანი მქონდა, ისა და ღვედი. შუახვეში გავეიდეთ ერთი ურწანი კამეჩი და ერთიც უღელი მამცეს. ხის გუთნებსაც ვაკეთებდი და ვყიდდი ხოლმე - ხის გუთანში თითო თხას მაძლევდნენ, ხან ცხვარს. ერთი თხა მამცეს, ძროხაზე მეტს იწველიდა. მერე ის აქ გავეიდეთ - ძროხა და ათასი აგური მამცეს. ჩემ გაკეთებულ გუთნებსა ვყიდდი: ჭაშში, შუახვეში, მილიწყაროში.

კარგი იყო ხის გუთანი, მანჭეები ან სხვა რამეც რომ დაგვემტვრია, იქვე შაგვეძლო გაგვეკეთებინა და ალო არ მოგვეცდინა. დიდი გუთნის გუთანად (სხეები რო ღვილას ეტყვიან) თელა ან იფნია კარგი. ღვედების დასაკეთებლად ხემსურებმა იცოდნენ გადმოსვლა. გადაბმა და ეგრე რამე კი მეც შემიძლია. ძნელი იყო ღვედის წენა და ჩვენშიც თითო ოროლა კაცი თუ ისწავლიდა. ებნისში იყო ერთი მწენელი. ღვედსა სჭირდებოდა ორი კამეჩის ტყავი და ერთი ხარისა - ოთხ უღელს გასწვდებოდა. ჯამბარას უნდოდა ერთი ტყავი ხარისა ან კამეჩისა. ჭაპანი ერთი ტყავიდან ორი გამოდის. ღვედიცა და ჭაპანიც ხარის ტყავისა სჯობია, არა წყდება. ოსტატსა ხანაგულაოდ რჩებოდა ტყავი. ანაგულა კი კაი ნაჭერი იყო. ერთი ღვედის დაწენაში ოც მანეთს იღებდნენ. თუ ღვედი კამეჩის ტყავისაგან იწენება, ეს ტყავი გამხმარი უნდა“.

10 სექტემბერი, სოფ. ნაოზა

მთხრობელი სანდრო ვასილის ძე ბელოშვილი

ახოს გატყევა. ამ სოფელში ყველაზე დიდი და ძველი ხეა თელა (თელის მიწახე) და კაკალი შიგ სოფელში. ის თელა ჩემსედ წინანდელია და მამანქმზედაც. დანარჩენი ალბათ გაიკაფა. ტყის ნაწილს საყანედ - ახო ჰქვია. გავენხოთ, მოკაფოთ, ოსურად იქნება ცავხოთ.

ფოთლიანობას გაეკაფამდით ტყესა, დავანებებდით თავს, რომ შეხმებოდა, ცეცხლს მოუუკიდებდით, რო ფესვიანად დამწვარიყო. დიდ ტყეს ხეებს მოუუთლიდით გარშემო, მოგტრიდით და ძირი ღვებოდა.

შევერვაც ვიცოდით. დავევერამდით, შემოეუკდემდით და ქარი წააქცევდა. ხისნულე თუ შეეპარებოდა ხესა, გულიც უფუტურავდებოდა და ცეცხლიც ადივლად კეიდებოდა. ახოს ტყევა გაზაფხულით ვიცოდით. ფოთოლი რო გაიმართებოდა. გაკაფვისათვის ვხმარობდით ცუღსა და წადლსა. თუ ძნელი მოსატყეხი იყო, გავექორჩინდით - თოხისნაირი საქორჩნებით. ახო გატყევის შემდეგ სხვილი ხე ოჯახში იყო გამოსაყენებელი, წერილ ხეს იქვე ვწვამდით, დანარჩენს კი, რაც გასაყიდადაც გამოდგებოდა, ქალაქ მიგვექონდა, უფრო რიგად შემსა“.

1 თავთუღელი -	ღირღიტის უღელი
თავთუღლის ხარები -	ღირღიტის ხარები
2 გქელთუღელი	საძირის უღელი
გქელის კამენები	საძირისეები
3 გქელთწინა -	საშუალო
შუაღა ხარები	საშუალო ხარები
4 საშუაღი -	საშუაღი
საშუაღის (შუაღა) -	საშუაღის კამენები
კამენები	
5 სამუღელი -	სამუღელი
სამუღლის ხარები	მესამუღლე ხარები
6 წასაკრავი	წასაკრავი
წასაკრავის კამენები	წასაკრავის კამენები
7 წინა სადგომი	წინასაჯდომი
წინასადგომი ხარები -	წინასაჯდომი ხარები
8 წინა უღელი -	წინა უღელი
წინა ხარები	საყვერის წინა
ხარები	საყვერის ხარები

ცალკეული გამოთქმები

„საძირისეები (საძირის კამენები) ღვეღზე უნდა დამაგრდნენ სამაღტით“ (ბაგა)

„რვა უღელში ოთხი ბალიშიანი იყო, სამი თავთუღელი, ერთიც საყვერისა“ (ბაგა)

„მეხრე ოთხი უნდა უკანა ანუ ღირღიტის მეხრე, შუაღა ორი მეხრე და წინა მეხრე. ყველა ყვეარს ერეკება, სხედან მარცხენაზე ველისაკენ“ (ხეობა)

„უკანა ხარები - ღირღიტისა - შანარი, მძიმე, წყნარი ხარები უნდა იყვნენ“ (ხეობა)

„ღვეღს დაკრული აქ ბუჭდები (ჩხირები) ყოველ ათ მტკაველზე, რო სამაღტი დაიმაგროს, არ წასცდეს“ (ხეობა)

„სახში გუთანს ჯამბრით დავაკრამდით ღირღიტზე და ველზე ისე მიგვექონდა“ (ბაგა)

დიდი გუთნის ტერმინოლოგია
ფიჭვიანისა (ხეობა) და ბაგას მასალების მიხედვით

ფიჭვიანი (ხეობა)	ბაგა
ღვილი	- რვილი
ფაშფალაკი	- ღირღიტ
კავშოლტი	- შოლტყავი
ფთე	- ფთე
ხელკუდი	- ხელკავი
მანჭა (დაბლითა, მადლითა)	- კოჭა (ხეითა, ქვეითა)
კოფა	- კოფა
ხმალა	- ხმალა
საქნისი	- სახნისი
საკვეთელი	- საკვეთელი
ყოვი (ღვილზეა)	- საჯამბრე
საჯამბრე (კავშოლტი)	- საჯამბრე
კირჩხა	- რჩხა
ველის გორგოლა	- ველის გორგოლა
კვალის გორგოლა	- კვალის გორგოლა
ქური (ველის გორგოლისა)	- ქური
ჭინჭილაქი (ველის გორგოლისა)	- ჭინჭილაქი
მორგვი, სოლი, ფერსო	- მორგვი, სოლი, ფერსო
პირი, ყუა, წვერი (საკვეთლისა)	- პირი, ყუა, წვერი
ღერო (საკვეთლისა)	- მარაგი
წვერი (სახნისისა)	- წვერი
ბუდე (სახნისისა)	- უბე
ცერი (სახნისისა)	- ფრთა
სახელური (ხელკუდზე, ფთეზე)	- სახელური
ფარეში (ხმალასი)	- ფარეში
საშურიე (კბილის თავი)	- -
საქუსლე (კბილის ბოლო)	- კბილის ბოლო
კუდის სოლი (ღვილის ბოლო)	- სოლი
კაკაბი (ფთეზე)	- კაკაბი
თეო (ღვილისა)	- -
ჯამბარა	- ჯამბარა
კონტი (კავშოლტზე)	- საღვედე
ღვედის წნელი	- წნელი
საცოდავის წნელი	- საცოდავი
საცოდავის ჩხირი	- -
ნაჯახის ჩასატანები (წნელი კირჩხაზე)	- საცულე

(ანგარიში)

1948 წლის ზაფხულში 17 ივლისიდან 23 აგვისტომდე ქართლში ქნისა და რეხულას ხეობებში მუშაობდა ივ. ჯავახიშვილის სახელობის ისტორიის ინსტიტუტისა და ს. ჯანაშიას სახელობის საქართველოს სახელმწიფო მუზეუმის გაერთიანებული კომსპლექსური ეთნოგრაფიული ექსპედიცია.



1948წ. ქართლის ექსპედიციის მონაწილენი

ექსპედიციაში მონაწილეობდნენ: საქართველოს სსრ მეცნიერებათა აკადემიის ჯავახიშვილის სახ. ისტორიის ინსტიტუტის მეცნიერი თანამშრომლები: სსრ მეცნიერებათა აკადემიის წ. კორ. გ. ნიტაია (ხელმძღვანელი), დოც. ვ. ბარდაქელიძე, ნ. თოფური

რია, თ. თნიაური, ჯ. რუხაძე, ი. ჭყონია, მ. გეგეშიძე და მხატვარი ნ. ბრაილაშვილი; ჯანაშიას სახ. საქართველოს სახ. მუზეუმის მეცნ. თანამშრომლები: კ. ჩოლოყაშვილი, აკ. კაცაძე; ისტორიის ინსტიტუტის ხალხური მედიცინის ისტორიის განყოფილების მეცნ. თანამშრომელი ც. ჩხეიძე; სტალინის სახელობის თბილისის სახელმწიფო უნივერსიტეტის ისტორიის ფაკულტეტის სტუდენტები: ქ. თოფურიძე, თ. მაჭავარიანი, ნ. ჩოფიკაშვილი და მხატვარი-ფოტოგრაფი ნ. ჩერნიშკოვი.

ექსპედიციას ადგილზე ოთხი სამუშაო ბაზა ჰქონდა: ღვინგორი (17-20 ივლისი), ღარგვისი (21 ივლისი - 3 აგვისტო), კორინთა (3-6 აგვისტო), ქვემოჭალა (7-23 აგვისტო).

ექსპედიციამ შეასრულა შემდეგი მარშრუტები: ღვინგორი-ყანჩაეთი-ღარგვისი-დადიანეთი-ხარბალი-ბალაანი-მიდელაანი; ღარგვისი-კარიაულთკარი-პავლიანი-თინიკაარი-ცხავატი-საძეგური-მშველიეთი; ღარგვისი-მოჭალიეთი - გავახი-დორეულთ-კარი; ღარგვისი-ლამისყანა, კორინთა; კორინ-



თა-ქერთა-შუაღლევი- წირქოლი-იკოთი; ქვემო ჭალა - სამთავისი-
 ქვემო ცხილონი- კასპი-არმაზი- ქვემო ზახორი- ქოლოთი-
 ნიგოზა-ხურვალეთი-საკორინთლო-ბოუამი. საბჭოთა ხელისუფლების
 დამყარების შემდეგ საქართველოში ეთნოგრაფები რიგი წლების
 მანძილზე სისტემატურ მუშაობას აწარმოებდნენ მთის მოსახლეობის
 შესასწავლად. მეოთხე სტალინურ ხუთწლეულში საქართველოს სსრ
 მეცნიერებათა აკადემიის გეგმა ითვალისწინებს საქართველოს ბარის
 მოსახლეობის ეთნოგრაფიულ შესწავლას, რომლის ერთ-ერთ
 დონისძიებას შეადგენს ქართლის მონოგრაფიული აღწერა. გასულ
 წელს ნატარდა პირველი ექსპედიცია მდ. არაგვისა და მდ. ქსანის შორის
 მდებარე ტერიტორიაზე.

1948 წელს ექსპედიციის ძირითადი მიზანი იყო ქართლის
 მოსახლეობის შრომითი წევვებისა და საწარმოო გამოცდილების
 თავისებურებების შესწავლა, რომლებიც ხალხის მიერ არიან შექმნილი
 და რომელთა ცალკეული ელემენტების შემუშავება ხდებოდა
 საუკუნეების მანძილზე ხანგრძლივი და დაძაბული ძიების გზით და
 ჩამოყალიბებული სახით გადადიოდა თაობიდან თაობაში.

ამ მიზნის განახორციელებლად ქართლის ექსპედიცია იკვლევდა
 დასახლების ტიპს, საცხოვრებელსა და სამეურნეო ნაგებობებს,
 ნაცმულობას, გადასაყვან-გადასასხიდ საშუალებებს, მეურნეობის
 ფორმებს, სოციალური და სულიერი კულტურის საკითხებს და
 არკვევდა ქართლის ბუნებრივი-ისტორიულ არეებს.

განსაკუთრებული ყურადღება ექცეოდა ახალი ეოფის შესწავლას
 კონკრეტულ ეთნოგრაფიულ გამოვლენაში. გარდა ამისა, ექსპედიციის
 მუშაობაში ერთ-ერთი ძირითადი საკითხთაგანი იყო მთის
 მოსახლეობის კულტურისა და ბარის მოსახლეობის კულტურის
 მანველებების დადგენა.

ცნობილია, რომ სავლელ ეთნოგრაფიული მუშაობა მეტად რთული
 და საპასუხისმგებლო საქმეა. ამ გზით მოპოვებული მასალა
 განსაკუთრებული რიგისაა. ცნობილია აგრეთვე ისიც, რომ შიშველი
 ფაქტი გამოუყენებელია, თუ მისი გენეტიკური გაშუქება არ ხერხდება.
 ამიტომ საბჭოთა ეთნოგრაფს პირველ რიგში მოეთხოვება, რომ
 ეთნოგრაფიული მასალების შეგროვება არ მოსწყვიტოს სამეცნიერო-
 კვლევით პრობლემებს. მკვლევარს სავლელ მუშაობის დროს მოცემული
 აქვს შესაძლებლობა შეისწავლოს საწარმოო გამოცდილება და
 შრომითი წევვები ხალხისა მათ კონკრეტულ გამოვლენაში, შეისწავლოს
 ცხოვრების ძველი და ახალი ფორმები, მხარდი და განწირული
 მოვლენები, მათი მოძრაობა.

თავისთავად სავლელ ეთნოგრაფიული მუშაობის ამგვარი დაყენება
 გამომდინარეობს საბჭოთა ეთნოგრაფიის ზოგადი პრინციპული
 დებულებებიდან.

საჭიროა აგრეთვე მხედველობაში იქნეს მიღებული ის გარემოება,
 რომ ეთნოგრაფიული სინამდვილე, წვეულებრივად, ორმაგად რთულია,
 მრავალგზის გადაჯვარედინებული კულტურულ-ისტორიული და

კულტურულ-ეთნიკური მოვლენაა, რომლის ზოგიერთი ელემენტი ძლივსდა შეიმჩნევა და ძნელად ხელშესახებია.

ამასთან ერთად, მხედველობაში უნდა გვქონდეს ისიც, რომ ეთნოგრაფიული სინამდვილე ინახავს ძველ მოვლენებსა და საგნებს არა მხოლოდ ცალკეული დაქუცმაცებული ფაქტების სახით, არამედ მეტნაკლებად მთლიანი კომპლექსების სახითაც, რაც მათ ფიქსაციას ართულებს.

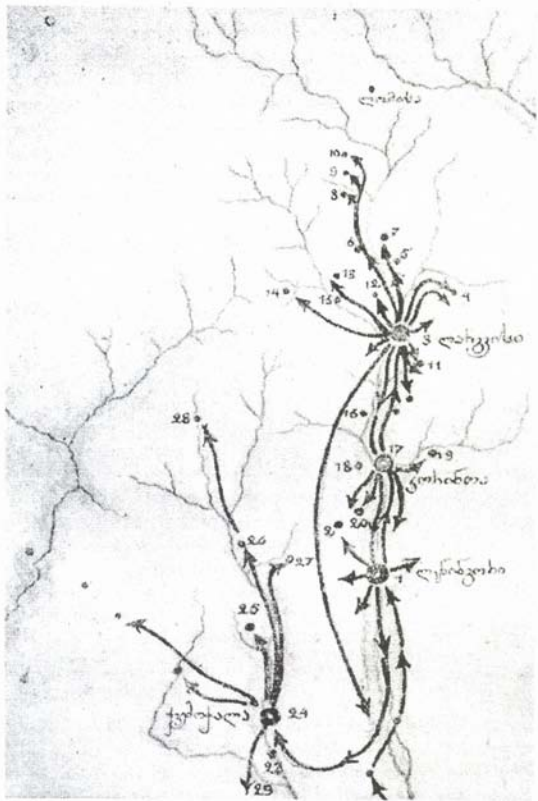

ექსპედიციის მარშრუტი

ამიტომ, ეთნოგრაფიული ფაქტები, დიდნი და მცირენი, რომ არ დარჩნენ ეთნოგრაფის თვალთახედვის გარეშე, რომ ადეკვატურად გამოიხატოს ეთნოგრაფიული სინამდვილე, რომ ფაქტები უტყუარი იყოს, ჩვენ უარყავით როგორც ძველი, რარიტეტული და ანტიკვარული

მეთოდი, ასევე თანამედროვე რეაქციული ბურჟუაზიული მეთოდები „კულტურულ-ისტორიული“ – ვ. შმიდტისა, ბიოლოგიური – მიულმანისა, კორელატიურ-სტატისტიკური – კლიმეკისა, ფუნქციონალური-მალინოვსკისა, ტურნვალდისა და ა. რადკლიფ-ბროუნი და მასალების შესაგროვებლად წარმოებულ საველე მუშაობას წარვმართავთ კომპლექსურ-ინტენსიური მეთოდით.

ჩვენ ვიცით, რომ „ბუნებაში არც ერთი მოვლენა არ შეიძლება იქნას გაგებული, თუ მას ავიღებთ იზოლირებული სახით გარემო მოვლენებთან დაკავშირების გარეშე, ვინაიდან ყოველგვარი მოვლენა ბუნების ყოველ სფეროში შეიძლება უაზროდ გადაიქცეს, თუ მას განვიხილავთ გარემო პირობებთან კავშირის გარეშე, მათგან მოწყვეტით, და, პირიქით, ყოველგვარი მოვლენა შეიძლება გაგებულ და დასაბუთებულ იქნას, თუ მას განვიხილავთ გარემო მოვლენებთან მის განუწყვეტელ კავშირში, გარემო მოვლენებისაგან მის განპირობებაში“.

ამ მოთხოვნის შესრულება საველე ეთნოგრაფიულ მუშაობაში შესაძლებელია მხოლოდ მოვლენის კომპლექსური შესწავლით, მაშინ როცა, ერთი მხრით, კომპლექსში ივარაუდება ბაზისური და ზედნაშენური მოვლენები და, მეორე მხრით, როცა ყოველი საგანი აღიწერება „როგორც ადამიანის შრომის ჯამში“ (კ. მარქსი), ე.ი. სტრუქტურის, ტექნიკისა და ფუნქციის მიხედვით, ამასთან ერთად, საჭიროა ტექსტუალური მასალა გროვდებოდეს პირველწყაროების მიხედვით და ნივთიერი - ორიგინალების სახით.

ამ მეთოდის თვალსაზრისით ეთნოგრაფიული დაკვირვების სიღრმე უფრო მნიშვნელოვანია, ვიდრე სიფართოვე, მნიშვნელოვანია მცირე რაიონის ღრმა შესწავლა, ვიდრე ეთნოგრაფიული მოვლენების გავლით ფიქსირება ვრცელ ტერიტორიაზე. მასალის გადაჯვარებული ფიქსაცია და ადგილზე კარგად შედგენილი ბიოგრაფია ერთი კონკრეტული სახენელი იარაღისა იძლევა მეტს, ვიდრე მრავალი ათეული ამგვარი იარაღის ზერელე აღწერილობა. ამასთან ერთად, მუშაობა უნდა მიმდინარეობდეს ცალკეულ პატარა და დიდ სოციალურ ერთეულებში: ოჯახი, გვარი, გვაროვნული გაერთიანებები, უბანი, სოფელი, დაბა, ხევი და სხვ.

ექსპედიცია აგროვებდა მასალას ზემომოყვანილი დებულებების საფუძველზე შედგენილი პროგრამის მიხედვით. პროგრამა მეტნაკლებად შეფარდებულია ქართლის ეთნოგრაფიულ სინამდვილესთან და ითვალისწინებს ქართლის ეთნოგრაფიული თავისებურებების გამოვლენას.

ექსპედიცია მუშაობდა ორ ჯგუფად: 1. მატერიალური კულტურისა და მეურნეობის საკითხები და 2. სოციალური ურთიერთობისა და სულიერი კულტურის საკითხები.

ექსპედიციის მიერ შეგროვებული მასალებიდან აქ მხოლოდ ზოგიერთს შევხებით.

ჩვენი შესასწავლი მხარის მოსახლეობის ეთნიკური შედგენილობის გასარკვევად საყურადღებო ცნობა მოეპოვება ვახუშტის თავის გეოგრაფიაში. ვახუშტი წერს: „ხოლო რაოდენნი ოსნი დავსწერეთ ამ ადგილთა შინა, პირველად სახლებულან ქართველნი გლეხნი, შემდგომად



მეპატრონეთა მათთაგან გადმოსახლებულან ოსნი, და ქართველნი ბართა შინა ჩამოსულან, ვინაიღვან მტერთაგან ბარს შინა კაცნი შემცირებულან“ (ვახუშტი, გვ. 104).

საყურადღებოა, რომ პროცესი მოსახლეობის გადაჯგუფებისა მთიდან ბარში შემდგომშიც გაგრძელებულა. ამ გადაჯგუფებას ახლდა, ზოგიერთ შემთხვევაში წინასწარ სხვადასხვა პუნქტების გავლა. მაგალითად, ჯამურიდან (ოსურად - ზიმირი) გადმოსახლებულნი ჯერ ახალგორში (ღვინგორში) დასახლებულან, ხოლო შემდეგ უფრო ქვემოთ, ს. ქანდაში გადასულან. ასევე სოფ. ღომისიდან ჯერ იფნევიში (აღიბეგაანში) დასახლებულან, ხოლო იფნევიდან წირქოლში და ასე სხვა.

თავისთავად მოსახლეობის მთიდან ბარში მოძრაობის ამგვარი პროცესი დაკავშირებულია მთის მეურნეობის თავისებურებასთან. ეს თავისებურება ადგილზე არაინტენსიური მეურნეობის არსებობის პირობებში იწვევს მოსახლეობის რაოდენობის სტაბილურობას, რომლის ნაჭარბი იძულებულია მთიდან ბარში გადასახლდეს.

ცნობილია, რომ სოფლის მეურნეობის პროდუქცია მთაში განსახვდვრულია, ღვინგორებულია იმდენად, რომ ამ ზოლის მოსახლეობის სიმჭიდროვე მეტად მცირეა. ამის გამო, როგორც კი მთის ზოლის მოსახლეობა რიცხოვნობრივად თავის დონეს აღწევს, მოსახლეობის ზედმეტი რაოდენობა იძულებულია გადასახლდეს ბარში. ვახუშტი ბაგრატიონი ამ მოვლენას ომიანობისა და მშვიდობიანობის პირობებს უკავშირებს. წყნის აზრით, ამ პროცესს ღრმა ეკონომიური პირობები უდევს ხარზულად. საბჭოთა ხელისუფლების დამყარების შემდეგ მოსახლეობის ადგილ-მონაცვლეობის გამომწვევი თავდაპირველი გარემოებანი თანდათან ძალას კარგავენ. მიუვალ ადგილებში გზების

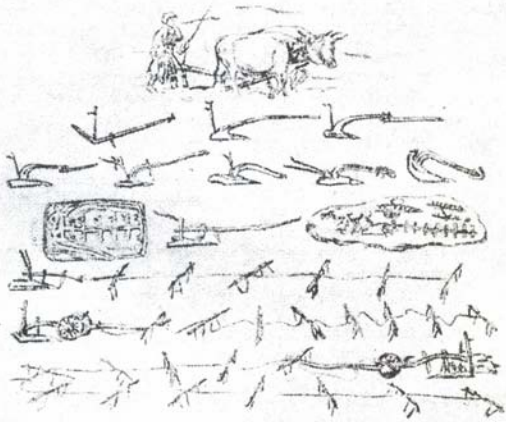

სახენელი იარაღების სახეობანი საქართველოში



გაყვანამ, მიმოსვლის შორეული რადიუსით შესაძლებლობამ, და შემდეგ, სასოფლო-სამეურნეო არტელის ჩამოყალიბებამ - შრომის კოლექტიურმა ფორმამ და ამის შესაბამისად მეურნეობის ამა თუ იმ შერჩეული დარგის დაწინაურებამ მთის ზოლის კოლმეურნეთა საცხოვრებელი ადგილის ამგვარი მონაცვლეობის საჭიროება მოსპო.

ბარისა და მთის კულტურის ურთიერთობის პრობლემა ძველთაგანვე იქცევადა მეცნიერთა ყურადღებას. კერძოდ, ბარის მოსახლეობასთან მთის ეთნიკური ჯგუფების ურთიერთობის საკითხებს სვამდნენ და თავისებურად წყვეტდნენ ისეთი სწავლულები, როგორც არიან სტრაბონი და ვახუშტი.

ექსპედიცია შეეცადა გაერკვია ბარის მოსახლეობისათვის დამახასიათებელი კულტურის ძირითადი მანვენებლები. ეს მანვენებლებია: სარწყავი არხი, დიდი გუთანი, კვერი, თორნე, კამეჩი, ურეში, ბეღელი, კირი, მოდგამი, „ტყის“ ცხვარი || შინაური ცხვარი, მაწონი, ხანულობა; პურეულებიდან - დოღის პური, დოღაბი-წისკვილი, სახლის თავისებური კომპლექსი, დასახლების დიდი ერთეული, ვახი, მცენარის ზეთი, თავეულები და ზედაშეები.

აქ ჩამოთვლილი მანვენებლები შეიძლება დავუპირისპიროთ მთის მოსახლეობისათვის დამახასიათებელი კულტურის ზოგიერთ მანვენებლებს:

დიდი გუთანი - გრძელმხრიაანი გუთანი, კავწურა

დოღის პური - ქერი- ჭკავი

კვერი - ფეხით ლეწვა

თორნე - ღომელი

ურეში - მარხილი

ბეღელი - ვოდორი

დასახლების დიდი ერთეული - დასახლების მცირე ერთეული

საცხოვრებელი და სამეურნეო ნაგებობის ჰორიზონტალური განფენა ერთ ჭერქვეშ მოქცეული საცხოვრებელი და სამეურნეო ნაგებობა, სართულებიანი.

ქვითკირი- მშრალი ნაგებობა

მოდგამი - მონდავი

შინაური ცხვარი || „ტყის“ ცხვარი - მომთაბარე ცხვარი

დოღაბი - წისკვილი - ბუჭულა - წისკვილი

მცენარის ზეთი - ერბო

ამასთანავე უნდა აღინიშნოს: 1. დიკა სადაცაა გაბატონებული, მუშაობს ანაჩა გუთანი. ბეღტი არ გადადის, ხდება მიწის აჩენვა.

2. დოღის პურის ყანა სადაცაა გაბატონებული, იქ დიდი გუთანი მუშაობს, ბეღტი გადადის.

3. ჭკავი სადაცაა გაბატონებული, იქ მუშაობს კავ-წურა და გრძელმხრიაანი გუთანი, ხდება მიწის გაწურვა.

ძველიდანვე ცნობილია, რომ იბერიის ბარის მოსახლეობის მეურნეობისათვის მიწის მოქმედება იყო დამახასიათებელი (სტრაბონი). თეიმურაზ ბაგრატიონი მეურნეობის ამ მხარეს განსაკუთრებულ მნიშვნელობას ანიჭებს, ის წერს:

„მოუთხოვრებენ ჩვენი და სხვათაცა მემატინენი: ვინაჲდგან მცხოვრებნი გიორგისანი არიან მხენი და დაუშრომლნი მუშაკობასა შინა მიწისასა და მრავლისა ნაყოფისა შემკრებულობისათვის უაღმატებულესისა შრომისა, და უგანრეულესისა სახენელთა მიწისათა, ვითარ იგი აქვთ ჩვეულება უმეტეს ზემოთა ქვეყანათა გიორგისათა რვითა ანუ ცხრითა უღლეულთა და კართა და დიდ-დიდთა კამბქითა მიერ კენისა, რომელნიცა მარღვეველნი უმტკიცესისა ქვეყნისა, კინდა გულადმდე ქვეყნისა, სახსის-საკვეთნი გადმოაბრუნებენ ბელტთა ზრქელთა, ვითარცა რა ლოდთა უმძიმესთა, აგრეთვე სხვათაცა შინა მუშაკობათ: მკათა, ლეწვათა, წნეხათა ყურძნისათა და ფერად-ფერადთა შინა მუშაკობათა განსხვავებებიან სხვათა ყოველთა ნათესავთა ახიურთა, ვინა ევროპიისათა“¹.

ახლო წარსულშიც სპეციალურ ლიტერატურაში არაერთხელ მიუთითებდნენ ქართველების მიწისმოქმედების კულტურის მთელ რიგ თვითმყოფ თავისებურებებზე. ასე, ი. კლინგენი, ავტორი ცნობილი კაპიტალური შრომისა „მიწისმოქმედების პატრიარქთა შორის“, სხვადასხვა ხალხის მიწისმოქმედების კულტურის შედარების საფუძველზე მიდის იმ დასკვნამდე, რომ „Грузины так крепки земле, как нигде в другой стране“².

ექსპედიციის მიერ შეკრებილი მასალა გვიჩვენებს, რომ აქ არსებული მიწისმოქმედების კულტურა წარმოადგენს რთულსა და მთლიან სისტემას, რომლის ცალკეული ელემენტები მუშავდებოდა და ყალიბდებოდა საუკუნეების მანძილზე. ამასთან ერთად ცხადი გახდა, რომ მიწისმოქმედების კულტურა ისე ღრმად არის შეჭრილი ხალხის ყოფაში, გამჯდარია მის ძვალსა და რბილში, რომ მისი ცალკეული ელემენტები პრაქტიკულ გამოყენებასთან ერთად თაყვანისცემის ობიექტადაც ქცეულა. საქსპედიციო მუშაობამ დაგვანახა, რომ ეს რთული და მრავალმხრივი სამიწათმოქმედო სისტემა მოიცავს სხვადასხვა სახის შრომის პროცესებს, როგორცაა: მოკარვება, გაპოხიერება, ხენა, ფარცხვა, მორწყვა, თესვა, მარგვლა, მკა, ლეწვა, შენახვა, დაფქვა და სხვ. გამოირკვა, რომ გლეხობას აქვს საკმაო ცოდნა ნიადაგისა: განსაზღვრავს მის სინოტივეს და წყალგამტარიანობას, განასხვავებს მაგარს, რბილს, მძიმეს, მშრალს, სველს, ცივს, თბილს, ქვიშა-ქვიანს, დამშრალს და დახრუკულ ნიადაგებს.

ასეთივე რთული აღმოჩნდა მორწყვის სისტემაც. მინდვრის მოსარწყავად იყენებდნენ ნაკადულებს, წყაროებს და მდინარეებს; აკებდნენ გოდორ-ყურეებს, გაყავდათ დიდი, საშუალო და პატარა რუები და არხები (ეტი, ნაკადული, კაწარი), აწყობდნენ რუსხმულებს, ფართოდ იყო გამოყენებული კოოპერაციული შრომა და არჩეულ მერუეთა ინსტიტუტი.

რთული და მრავალსახოვანი ყოფილა ახოს აღებაც (ნაკაფი, ნატეხი,

¹ თეიმურაზ ბაგრატიონი, ისტორია დაწეებითგან ივერისა... პეტერბურგი, 1848 წ. გვ. 16-17.

² И. Клинген, Среди патриархов земледелия – народов Ближнего и Дальнего Востока, СПб, 1898.

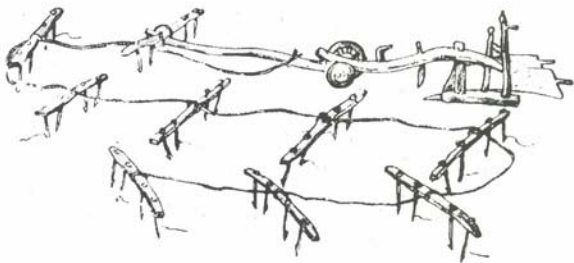

დიდი გუთანი, სოფ. მერეთი

ნაქორწინი, ასხეპილი, შემოყვევრვა, დაწვა და სხვ.). განირჩეოდა ხვნის წესები: დაბლობსა, მთის ფერდობსა და მაღლობებზე, ზაფხულის ანუელი, შემოდგომის ნაოში და საგაზაფხულო ხვნა (შემოდგომით ხნავენ ადრე, გაზაფხულზე—გვიან). იციან აოშვა, გადახვნა, დასვენება, ნაკურცხალი, თესლის ბრუნვა, ასხვაეებენ კვალს ღრმასა და ნაპირალს. გამოირკვა აგრეთვე სახვნელი იარაღის სხვადასხვა სახეობა მთელი თავისი კონსტრუქციული, ფუნქციონალური თავისებურებებით. სხვათა შორის, ფიქსირებულია ის ხერხებიც, რომელთა საშუალებით სახვნელი იარაღი აღვილად გამოიყენება განსხვავებული ნიადაგისა და ხვნის განსხვავებული ამოცანების შესაბამისად. სახვნელი იარაღის გაწობისა და გამართვისას იყენებდნენ უმცირეს ჩხირებსაც კი.

ამასთან ერთად, დამოწმდა მხვენელთა შეამხანაგება (მოღვაძი) ისეთი ფორმით, რომელიც დიდი მასშტაბის მიწისმოქმედების არსებობით არის შეპირობებული.

ჩვეულებრივად, მუშაობა წარმოებდა დიდი ზომის სახვნელი იარაღით და სახნის—საკვეთლით.³ ასეთი ზომის სახვნელ იარაღში აბამდნენ 8—12 უღელ ხარს—კამქს. მუშაობის პროცესში სახნის—საკვეთელი 60—80 სმ ზომის ბელტსა სჭრიდა. თავისი დანიშნულებით განსხვავდება სახელწოდებანი გუთნის ხარებისა და კამქებისა, ცალკეული უღლებისა და მხერეებისა. ზომისა და ფორმის მიხედვით განსხვავდებოდა უღლებიც (საყვერის უღელი, საძირის უღელი, საგორავი უღელი, კალოს უღელი და სხვა.) ზოგიერთ უღელს უკეთდებოდა საგანგებო თავტაბიკი, რითაც გამწვევ ძალებს შორის წონასწორობა მყარდებოდა.

ზემოაღნიშნულს უნდა დაეუმატოთ, რომ დამკვირვებელს განსაკუთრებით ეცემა თვალში ადგილობრივი სახვნელი იარაღების გულმოდგინე ხელობა და სიმწყობრე როგორც მისი ცალკეული ნაწილებისა, ისე მთლიანად. ყველაფრიდან ცხადად ჩანს, რომ მოსახლეობა ფლობს ღრმა ემპირიულ ცოდნას ამ იარაღის შესახებ ცალკეულ დეტა-

³ შდრ. P. L e s e r, Der Pflug von Dabergotz: Zeitschr d. Ethn., Jahrg. 1925, გვ. 52. ავტორი ქართულ გუთანს „გოლიათურს“ უწოდებს

ლებამდეც კი, და რომ გლეხმა იცის მდიდარი და განსხვავებული ტერმინოლოგია ამ იარაღისა და მისი ნაწილებისა. იგი ამ იარაღისადმი დიდი სიყვარულით არის განმსჭვალული, რაც სხვათა შორის კარგადაა ასახული ხალხურ პოეზიაშიც.

მიწისმოქმედების ხალხურ ცოდნასთან დაკავშირებით მოვეხსინით მოხრობელს: „სხვაგან მამულებში შავი მიწა ყველასა სჯობიან, მაგრამ აქ შავ მიწას ძალა არა აქ, უდედო, უდებეროა. მიწას რო მაწივრობა არა აქ, პური მარცვალს არ იკეთებს. წითელმა მამულმა კაი პური იცის. პატივის გატანა გაზაფხულზე უნდა, მაგრამ ზოგი ადრეც იწყებს. პატივი ყველგან ვერ გაგვაქ, მინდორში ყველგან ხო ვერ მიიტან, აბა სად მიუწვდები. პატივი ვერშოკნახევარი მაინც უნდა დადგეს. ამის შემდეგ ხენა უნდა დავიწყოთ. პირველი ხენა გაზაფხულისაა მარტში და აპრილში, ანუელისა კი მაისიდან იწყება, ნაოში კათათვეში იხენება, ნამძრალი კი ღინობისთვეში. ნაოშსა და გაზაფხულისას არ უნდა ღრმად ხენა. ანუელს კი უნდა, რო ბალახი არ მოერიოს.“

„თხუთმეტი წელიწადი მეტი გვეჭირა გუთანი, დანახვით ვისწავლე. ხის გუთანი მიკეთებია, ურემი, თვლები. ხის გუთანი აღარ მეგულება რო იყოს დარჩენილი. აჩანას ეძახდნენ, ერთ ფურდა საცა იყო და ორ კვალზე ვერ უვლიდით, სახნის გაუკეთებდით და იმ ფურდაზე ვამუშავებდით. აჩენაც მუშაობდა [ჩვენში]. ოქოქა აჩენას რო ვამბობთ იმას ერქვა. არის ასეთი ადგილები რო რკინის სახნისი არ უნდა, სუ ხეა და მარტო იმითი ძქქამენ, მოკაკული ხეა, ხელში დასაჭერი აქ ორი მანჭი. აჩხათ დარჩენილ მიწას ხნამდნენ საკვეთლიანი გუთნით. სხვა იარაღი იმას არ გამოადგებოდა. ორხელა იგივე აჩენა არი. ჩვენში რო მძიმე [მიწა] არი, ის [ამიტომ] ორი ხელით უჭირამთ, ძველებური გუთანი სუყველა ხისა არი. კეთდება ან მუხა, ან ოფნი და თელა. უბრალო ხისა არ კეთდება. თუ მაგარი არ იქნებოდა, გაატეხამდნენ. გუთანს ყელი აქვს, მოგრეხილი უნდა იყვას, თევას ვეტივით რომ ველისკენ ჰქონდეს ისა, ველისკენ წამოვიდეს. დაწყობილი იარაღი ველისკენ არი, რო წამეუდოს ველსა და მოხნას. გუთანი ასეთია, თუ არ იცი ვერ მახხევიანებ თავისდღეში. თუ თითონ აკეთებს, ის გაუგებს და თუ სხვას გააკეთებინებს, ვერ გაუგებს.“

„გაზაფხულის გუთანში რვა უდელს შავაბამდით (თუ კაი ხარი და კამენი იყო ექვსსაც), პირველი იყო ღირღიტის ხარები, მეორე - ძირის კამენები, მესამე - საშუველი ხარები. მეოთხე - საშუველი კამენები, მუხუთე - წინაწასაკრავის ხარები; მეექვსე - წინაწასაკრავის კამენები, მეშვიდე - წინა საჯღომის ხარები, მერვე საყვერი ხარები. ამათ დასტრიალებდა ოთხი მეხრე და ერთი გუთნიდედა, თუ ლაფი იყო, მხეკავი მადეუდა - მეტი მეხრე იყო.“

„როცა საქცევეში გუთანი არ ეკიდებოდა, მაგარი იყო, ველის გორგოლას მოეხსნიდით და რჩხაზე დაკვიდებდით. კაცი ღირღიტს დაადგებოდა, მანამ ცხვირს წაჰყოფდა და მოეკიდებოდა, მერე კი, როცა კვალის გორგოლა კვალში ჩავარდებოდა, კარგა ანგრევდა. ერთი არშინი ველი მიექონდა და სიღრმით ნახევარი არშინი. წინდოეულზე რო ყოფილიყო, იტყოდნენ: „ზეიდანა ძხნამო, დაუშვიო.“

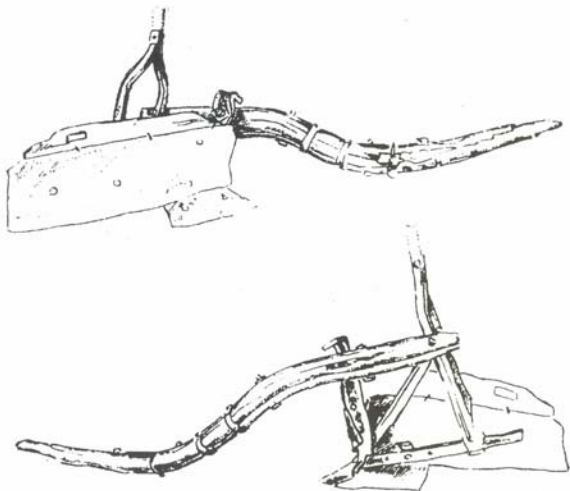

მუხრანული დიდი გუთანი

„სამთარში გუთნიდუდასთან შაიყრებოდა ხალხი, ერთმანეთს პირობას მისცემდნენ რო გაზაფხულზე ერთათ ეხნათ. პირობის გამტეხი დაჯარიმდებოდა. ჩივილის დროს იტყოდნენ ხოლმე – დამცარა, დამატყუალ. ამისთანა კაცს გამურამდნენ, ვირზე შესვამდნენ ან უღვაშ მოაჭრიდნენ. თუ ვინმეს არა ფეხანდა, განა უღელი ხარი ფეხანდა ამას უბამდა, ამ გუთნისდუდას, ან შაიკრიფებოდნენ ოთხისამნი და ისე გაიყოფებოდნენ. გუთანზე მაილაპარაკებდნენ თაობა გამოუყენებინათ თუ უღელა; უღელა ოცი დღე და თაობა ორმოც დღეზე მეტი გამოდიოდა. ამას მოდგმები ერქვა.“

„თესვა უნდა სცოდნოდა მთესველსა, რო ან ხშირი არ მოსვლოდა ან თხელი. თუ პური ბევრი მიაანიუ, ხშირი გამოვა. თხლათ უნდა მოაბა. ერთი მარცვალი ხო იბარტყებს, შვიდ-რვა თავთავს გაიკეთებს და მაინც გაიბმება დუდამიწა. კაი მსუქან მამულში თუ ხშირად დათესე, სულ აიჩალება, კარგ თავთავს არ ამოუშვებს, წაიქცევა დუდამიწაზე, პაერი ვერ იმუშავეს და მატყლივით მოვა, არ ვარგა. ცოტა თხლათ რო მოვა, გათამამდება, გალაღდება. დათესილს მაშინვე უნდა დაფარცხვა. დაფარცხვა ფარცხით ვიცით.“

მიწის მუშაკის ამ მონათხრობიდანაც ჩანს, თუ რამდენად რთულ სისტემასთან გვაქვს საქმე. ამ რთული სისტემიდან შეიძლება შეეჩერდეთ მის ერთ ელემენტზე - სახელდობრ, ქართულ დიდ გუთანზე.

⁴ მოხრობული ნიკა ტურაშვილი, 62 წ., გუთნისდუდა, სოფ. ქსოურისი. მონათხრობი ნაწერილია ეთნოგრ. განუ. მეცნ. თანამშრ. ს. ბედუკიძის მიერ.

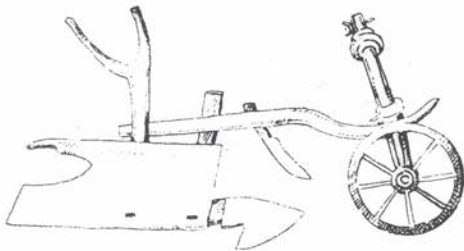

დიდი გუთანის გიულდენშტედტი (XVIII ს.)

ექსპედიციის მუშაობის დროს დიდი გუთნის ორი სახეობა არის დამოწმებული, ერთ-ერთს, შედარებით ახალს, მუხრანული ეწოდებოდა. აღნაგობის მიხედვით სახენელი იარაღის ეს სახე არაფრით არ განსხვავდებოდა დიდი ქართული გუთნისაგან, მხოლოდ მუხრანულს ქუსლი, ხმალა, ფრთა და კაკბები რკინისა ჰქონდა. ამის გამო ის უფრო მეტხანს სძლებდა. ეს გაუმჯობესება შემოღებულია XIX საუკუნის სამოციან წლებში. იგი ემთხვევა საქართველოში კაპიტალიზმის განვითარების ხანას და გუთნის ეს სახეობა ამ ხანისთვისაა დამახასიათებელი.

რაც შეეხება ხის დიდ გუთანს, მისი წარმოშობა XI-XII საუკ. არის სავარაუდებელი.⁵

ამ სახენელი იარაღის გამოსახულებები ცნობილია XIV -XVIII ს.ს. (საფლავის ქვები, კასტელისა და გიულდენშტედტის ჩანახატები⁶)

საშუალო ზომა გუთნეულისა ჩვეულებრივ უდრის 15,8 მ. მისი სახნის-საკვეთელი 20 კილოგრამს იწონის. იგი საჭიროებს 16-24 ხარკამენს, 4-6 მუშახელს, ჯამბარას, ღვედს, სამატებს, უღლებს 8-12 ცაღს და აპეურებს 16-24 ცაღს. სხვა ყველაფერს თავი რომ დაეანებოთ, ოთხი უღლისათვის საჭირო ერთ ღვედს ორი კამენის ტყავი უნდება, რვა უღლიანი გუთნეულისათვის ოთხი კამენის ტყავისაგან დამზადებული ღვედია საჭირო, ხოლო თორმეტი უღლიანისათვის - ექვსი. ერთი კამენის ტყავი საჭიროა ჯამბარას დასაგრეხად. ამით შედგა 7 კამენის ტყავი. ნედლეულის გარდა ხარჯები ახლდა ღვედის დაწვანასაც. ეს ხევისურების ხელობა იყო. ერთი ღვედის დაწვანაში ერთ კოდ პურს აძლევდნენ და ტყავის ანაგულასაც უმატებდნენ ხოლმე. ამგვარად, ერთი გუთნისათვის საჭირო ღვედ-ჯამბარას დამზადება მოითხოვდა 7 კამენის ტყავს, 9 1/2 კოდ პურს, ანაგულა სხვა იყო და სამატების ხარჯი კიდევ სხვა. დავსძენთ აგრეთვე, რომ ღვედი იწვნებოდა ოც წვერზე.

⁵ ივ. ჯავახიშვილი, საქ. კონ. ისტორია, ტ. 1.

⁶ გ. ნიტიია, ფიტარეთისა და გუდარეხის საფლავის ქვები, საქ. მუხ. მოამბე, III ტ., Y. Bellio, La Georgiac la Mingrelia: Boll. d. Societa geogr. Italiano, s. II, vol. IX, 1884

ამგვარი გუთნეული ქართლის დიდ სოფლებში რვა-ათი ცალი მაინც იყო.

უნებლიეთ იბადება კითხვა: რითი იყო შეპირობებული ამგვარი რთული შრომატევადი სახენული იარაღი?

პირველ ყოვლისა აღსანიშნავია, რომ თავისი გაერცვლების მიხედვით ეს იარაღი დამოწმებულია ქართლის ვაკეზე, რომელსაც ზღვის დონიდან 400-700 მეტრის სიმაღლე აქვს და სადაც შემდეგი ველებია გადაჭიმული: „ზემოქართლის“, გორის, ტირიფონის, მუხრანის, საგურამოს, ქარულის, წითელქალაქის, კოდისა და გარდაბნის.

ამ ველებზე მშრომელი ხალხი საუკუნეების მანძილზე ებრძოდა მოსავლის მტერს – გვალვას. გვალვის საწინააღმდეგოდ აქ რიგი ღონისძიებები იქნა გამოიმუშავებული, კერძოდ, ღრმად ხვნა, რაც ნიადაგის სინედლეს ინახავს. ამიტომ აქ ღრმად ხვნა, ანუელად, საყანელ, პურად ხვნა წესად იყო მიღებული. თავის მხრით ღრმად ხვნა დიდი გუთნის მუშაობას მოითხოვდა. აქ კვალს ითვლიან ღირღიტას სიგრძეზე, გუთანს ერთ გაველაზე ნახევარი ღირღიტას ფართობი (ველი) მიაქვს, გამოვლისას მისი ნახევარი, ე.ი. მთლიანად ერთი ღირღიტას სიგრძის ფართობი.

მაგრამ დიდი გუთნის მუშაობა შეპირობებული იყო მოდგამით ლემახითულამით. მოდგამში ცალ ხარზე გამოთვლის დროს აღო 50 დღე მოდიოდა. ამათგან გუთნის დედას – 6 დღე, სახნისს – 2, საკვეთელს – 1, ჯამბარას – 1, ღვედს – 8, ღამის მეხრეებს – 12 (თითოს –6), დღის მეხრეებს – 4 (თითოს –2), ხარებს – 16 დღე ერგებოდათ.

იგივე გუთანი შეპირობებული იყო მსხვილი დასახლების ტიპით (800-1000 და მეტი კომლი) და ერთობის სახლით. ამ სახლში ხშირად შედიოდა: ერთი თავსახლი, ორი მარანი, ორი ბოსელი, საცხენე, ორი საბძელი, ორი ბეღელი პურისათვის, სამი ორმო (ქურისათვის), გათხრილი კალოს შიგნით, ორი კალო, ხუთასი ცხვარი, ცხრა უღელი ხარი და კამეჩი, ერთი ყვეარი ბეგრისათვის, მეწველი 10 სული, მოცადი საქონელი (ძროხა, მოხვერი, პატარა საქონელი), ღორი. ოჯახში შრომა ასე იყო განაწილებული: 1. შინა კაცი, იგივე გუთნისდედა, სახლის მეუფროსე, 2. მეცხვარე, 3. მეურმე, 4. დღის მეხრე, 5. ღამის მეხრე, 6. დიდია || სახლის მეუფროსე დიასახლისი, 7. რძალი- მორიგე, კარზე მუშა, 8. პატარძალი, 9. მეხბორე (ბაღლი), 10. დღის მეხრე (ბაღლი), 11. მეღორე.

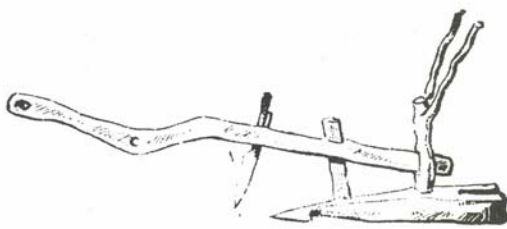

გრძელმხრიანი აჩანა. სოფ. ზირთა

ყოველივე ამასთან ერთად, ყურადღებას იქცევს გუთნის ტერმინოლოგიის სიმდიდრე. მოგვეყავს გუთნის ნაწილების სახელები მუხრანის ველსა და საგურამოს ველზე ჩანაწერების მიხედვით.



ს ა გ უ რ ა მ ო ს ვ ე ლ ი	მ უ ხ რ ა ნ ი ს ვ ე ლ ი
ღვილი	რვილი
ფამფალაკი	ღირღიტი
კოვშოლტი	შოლტყავი
ფთე	ფთე
ხელკუდი	ხელკავი
მანჭა (დაბლითა, მალლითა)	კოჭა (ხეითა, ქვეითა)
კოფა	კოფა
ხმალა	ხმალა
საჭნისი	სახნისი
საკვეთელი	საკვეთელი
ყოვი (ღვილზეა)	საჯამბრე
საჯამრე (კავშოლტზე)	საჯამბრე
კირჩხა	რჩხა
ველის გორგოლა	ველის გორგოლა
კვალის გორგოლა	კვალის გორგოლა
ქური(ველის გორგოლისა)	ქური
ჭინჭილაქი (ველის გორგოლისი)	ჭინჭილაქი
მორგვი	მორგვი
სოლი	სოლი
ფერსო	ფერსო
პირი(საკვ.)	პირი
ყუა	ყუა
წვერი(საკვეთლისა)	წვერი
ღერო(საკვეთლისა)	მარაგი
წვერი (სახნისისა)	წვერი
ბუდე (სახნისისა)	უბე
კერი (სახნისისა)	ფრთა
სახელური (ხელკუდზე, ფთეზე)	სახელური
ფარეში (ხმალისი)	ფარეში
საშვრიე (კბილის თავი)	-
საქუსლე (კბილის ბოლო)	კბილის ბოლო
კუდის სოლი (ღვილის ბოლო)	სოლი
კაკაბი (ფთეზე)	კაკაბი
თეო (ღვილისა)	-
ჯამბარა	ჯამბარა
კონტი (კავშოლტზე)	საღვედე
ღვედის წნელი	წნელი
საცოდავი წნელი	საცოდავი
საცოდავის ჩხირი	-
წნელი (კირჩხაზე, ნაჯახის ჩასატანებლად)	საცულებე

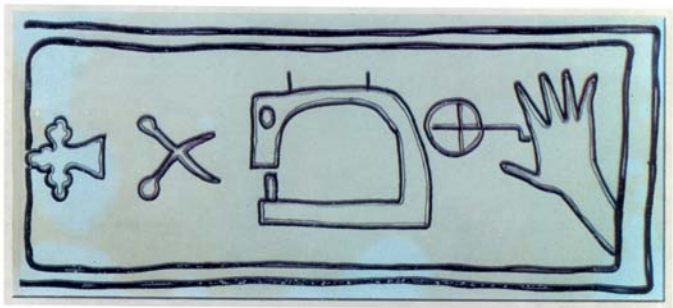

საფლაოს ქვები დეტალებით (ქართლი)
(მხატვარი ზ.წერეთელი)



ზემოთ ჩვენ უკვე გვქონდა ლაპარაკი უღლეულის შესახებ. უღელში ოთხი ბალიშოანი უღელი იყო, სამი თავთუღელი, ერთი - საყვერისა. მეხრე ოთხი უნდოდა: უკანა ანუ ღირღიტის მეხრე, შუალა ორი მეხრე და წინა მეხრე. ყველა ყვეარს ერეკებოდა. ისხდნენ მარცხენაზე, ველისაკენ.

ზემოთ აღწერილი დიდი გუთნის გვერდით ჩვენ საკვლევ ტერიტორიაზე დადასტურებულია ე.წ. აჩანა გუთანი, რომელიც საკვებით გარკვეული ფუნქციის მატარებელია: ამ სახვნელს ახასიათებს ხმალა განსხვავებით „სამკუთხა სახვნელისაგან“, რომელსაც ხმალა არა აქვს. კონსტრუქციულად ის სამეცნიერო ლიტერატურაში განეკუთვნება „ოთხკუთხა“ სახვნელ იარაღს (Vierseitige Pflug). ჩვენში მას ფშაური ეწოდება, ხოლო სამხრეთ საქართველოდან გადმოსახლებულ ქართველ ურუმებში - შეი ტ ა ნ - ჩ ი ფ ტ ი .

ეს სახვნელი იარაღი მრავალგზის არის ჩვენს მიერ აღწერილი და გამოქვეყნებული (იხ. „ეთნოგრაფიული მოგზაურობიდან აღბუღადის რაიონში“, „ქსნური მთის გუთანი“ და სხვ.). ძირითადად ეს სახვნელი გამოყენებულია დიდ ქართულ გუთანში, სადაც ღებულების მეტნაკლები ვარიაციით მის მთავარ მუშა ნაწილს შეადგენს.

ეს იარაღი, რომელსაც ადგილობრივ კულტურაში ღრმად აქვს ფესვები გადგმული, დასავლეთ ევროპის ბურჟუაზიულ მეცნიერებს (Braungart, Nopcsa, Leser) საქართველოსა და კავკასიაში შემოტანილად მიაჩნიათ.

სპეციალურ ლიტერატურაში მიღებულია ის აზრი, რომ სახვნელი იარაღის ეს სახეობა, გავრცელებულია, ერთი მხრით, შუაგულ ევროპასა და, მეორე მხრით, აზიის უკიდურეს აღმოსავლეთში. პ. ლეხერის მტკიცებით, სახვნელი იარაღის ეს ტიპი შორეულ წარსულში გავრცელებული იყო მთელს კავკასიაში და შემდეგში იგი განდევნა კავკასიის გარკვეული ნაწილებიდან სამხრეთიდან შემოჭრილმა სახვნელმა იარაღმა, რომელიც „სამკუთხა“ სახვნელია და რომელსაც ახასიათებს მოხრილი და ქუსლში ჩამჭდარი მხარი. ლეხერი აღიარებს, რომ სახვნელი იარაღის ეს ტიპი წარმოშობილია ან შუაგულ ევროპაში, ან კიდევ აზიის უკიდურეს აღმოსავლეთში.

ლეხერს მიაჩნია, რომ ამ სახვნელი იარაღის წარმოშობის ორივე შემთხვევაში, იქნება ეს საშუალო ევროპა თუ უკიდურესი აღმოსავლეთი, მას, ამ სახვნელ იარაღს, თავისი მოძრაობის დროს დასავლეთიდან აღმოსავლეთში, თუ აღმოსავლეთიდან დასავლეთში, აუცილებლივ უნდა გაველო კავკასიის ტერიტორია, სადაც ის გარედან შემოტანის შედეგად გავრცელებულა.

ლეხერის შეხედულება არსებითად მცდარია. საქმე ისაა, რომ ამ სახვნელი იარაღის გავრცელებისათვის შუა ევროპიდან აზიის უკიდურეს აღმოსავლეთში, ან პირუკუ, აზიის უკიდურეს აღმოსავლეთიდან შუა ევროპაში, სრულიადაც არ უნდა ყოფილიყო საჭირო ამ იარაღის კავკასიაზე გავლა, რამდენადაც შუა ევროპას უკიდურეს აღმოსავლეთთან აკავშირებს ცნობილი „ტრამალების კორიდორი“.

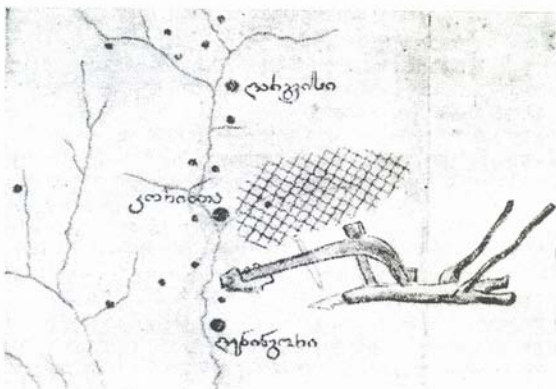

სახენელი. სოფ. შუა ალექვი

რომელიც კარპატებთან იწყება და აღწევს ჩინეთის ტერიტორიას. კარგად ცნობილია, რომ ამ გზით წინაისტორიულ ხანაში გადადიოდა ფლორისა და ფაუნის მრავალი სახეობა, ხოლო ისტორიულ ხანებში ამ გზით გაუვლია მრავალ არმიას, ხალხს და ამ გზითვე გავრცელებულა კულტურის მრავალი ელემენტი.

ღუბურის შეხედულებების წინააღმდეგ მრავალი მონაცემი ამტკიცებს, რომ ეს სახენელი იარაღი ადგილობრივი წარმოშობისაა:

1. ოთხკუთხა ფშაური სახენელი ისეთი გამძლე და ღონიერი იარაღია, რომელიც იხმარება მძიმე მიწების დასამუშაველად.

2. ამ მძიმე სამუშაოს შესასრულებლად მხენელს, მგუთნავს, სახენელი იარაღის გამოსაყენებლად ესაჭიროება ფეჟეტური ხელნები. ამიტომ არის, რომ სახენელ იარაღს აქვს სრულიად განსხვავებული თავისებური ხელნები. საესებით გასაგებია, რომ სახენელი იარაღის ასეთი ხელნას შემწეობით მხენელს ეძლევა შესაძლებლობა სათანადოდ მოიხმაროს ეს იარაღი მძიმე მიწების დამუშავების დროს. საგულისხმოა, რომ ამ სახენელს მეტწილად ასეთი ხელნას მიხედვით და ვერქვნიან მხენელისგან განსხვავებით ორხელას ეძახიან, ხოლო მისთვის განკუთვნილ სახნისს - საორხელეს.

3. ამავე სახენელ იარაღს ჩვენში თავისებური დამხმარე ხელსაწყო - ქიბორჯი ახლავს, რომლის შემწეობით მეხრე დახმარებას უწევს გუთნისდენას სახენელი იარაღის მუშაობის დროს. სპეციალური ლიტერატურა ამგვარი დამხმარე იარაღის არსებობას სხვა ხალხში არ იცნობს.

4. სახენელი იარაღის გრძელი, სწორხაზოვანი მხარის შეცვლამ წელში მოხრილი მხარით დაბადა მეხრის ფეხის დახმარების საჭიროება, ხოლო მოკლე მხარზე გადასვლამ ქიბორჯის გამოყენება. ამავე გარემოებამ გრძელი, წელში მოხრილი მხარის თავის დახრილობამ გამოიწვია მისი ხელნაში გაყრა და ხმალას წარმოშობა.



5. საქართველოს ეთნოგრაფიულ სინამდვილეში ამ სახენწელო იარაღის მრავალი სახეობა არის დამოწმებული (მთიულური, ქსქართლური, თრიალეთური, მესხური).

6. იმავე სინამდვილეში მოცემულია ისეთი სახენწელი იარაღი, რომელიც წარმოადგენს გარდამავალ საფეხურს სამკუთხა სახენწელსა და ოთხკუთხა სახენწელ იარაღს შორის.

ამგვარად, ირკვევა, რომ ფშაური სახენწელი იარაღი ქართული სახენწელი იარაღის შინაგანი განვითარების შედეგად არის მიღებული, იგი ადგილობრივ არის წარმოშობილი და არა გარედან შემოტანილი.

ექსპედიციის მუშაობის დროს სოფ. შუა ალევში (ქსნის ხეობა) აღმოჩნდა ქსურის მთის გუთნის ახალი, ლიტერატურაში დღემდე უცნობი, ვარიანტი. ამ ვარიანტის დამახასიათებელ ნიშანს წარმოადგენს ფრთა. ამ ტერმინით აღინიშნება სახენწელი იარაღის ხელნა და ფრთა (რასაც სხვა სახენწელ იარაღში ყური ეწოდება). ამ იარაღში ხელნა და ფრთა ერთი მთლიანი ხისგანაა გამოთლილი. მისი გავრცელების არე სააღევირა (სოფლები: ქვემო ალევი, შუა ალევი, ყოჩიანი, გუდაწვერი).

სახენწელი იარაღის ამ ახალი ვარიანტის აღმოჩენა ადასტურებს ისეთი სახენწელის არსებობას, რომელსაც ხელნა და ყური მთლიანი აქვს. ამის ანალოგები მცირე აზიაში მოიპოვება და დღემდე იგი საქართველოში უცნობი იყო, მეორე მხრით, ეს აღმოჩენა ახალ საბუთს მატებს იმ შეხედულებას, რომელიც უარყოფს ჩვენში ყურიანი სახენწელის ძველ დროში რომიდან შემოტანილობას.

მემინდვრეობასთან დაკავშირებული შრომის იარაღების საკითხების განხილვას რომ მოვრჩეთ, უკანასკნელად შევხვრდებით ზეთის სახდელ მოწყობილობაზე. ექსპედიციამ ცნობილი ყანჩაეთის ტაძრის გაღავანში ქვის დიდი ბორბალი აღმოაჩინა, რომელიც არ შეიძლება სხვა რაიმე იყოს, თუ არა გელაზის, გარდა იმისა, რომ უტყვევრად ეს ძველი მიუთითებს აქ ზეთის სახდელი ქარხნის არსებობაზე. იგი აგრეთვე მოწმობს ამ მიდამოებში სელის მეურნეობის არსებობაზე. ამას ადასტურებს ყანჩაეთის სახარების მინაწერებიც. ამათგან ერთი იკითხება ასე: „მეჯინიბეთუხუცესმა რატიშვილმა ზურაბ შემოგწირე გესამანისა ღვთისმშობელს ჩემი მკვიდრი ყმანი კაბენს მოსახლენი პაველუშვილი... ამათ დავადევით ერთი ლიტრა სანთელი, ერთი ჩარეკი საკმელი, ერთი თუნგი ზეთი წელიწადში“. მინაწერი დათარიღებულია 1705 წლით (ეთაყაიშვილი, ყანჩაეთის ტყავის სახარება და მისი მინაწერები, ძველი საქართველოს, ტ.1, 1909წ., გვ.7). მას შემდეგ, რაც გაირკვა ამჟამად ყანჩაეთში აღმოჩენილი გელაზის მნიშვნელობა, ჩვენ შეგვიძლია წარმოვიდგინოთ მინაწერის დროისათვის არსებული ზეთის სახდელი ქარხნის აღნაგობის სახე აქ მოცემული სურათების მიხედვით (სურ. 10,11,12,13).

მოწყულ ნაზამთრალ დიკას გლეხი საანულო თესლად იყენებდა და შემოდგომაზე კვლავ თესავდა. მეორედ დათესილი დიკა ზამთრის სიცივეს ადვილად იტანდა, დაჯეჯილდებოდა, შემდეგ ყანად დადგებოდა და მოიწოდა.

მემინდვრობის საკითხების განხილვასთან დაკავშირებით აღვნიშნავთ ამ მუდრელობის ზოგიერთ თავისებურებას.

1. საგაზაფხულო პურის თესლიდან საანეულო პურის მიღება. იმ შემთხვევაში, როდესაც სოფელში საანეულო

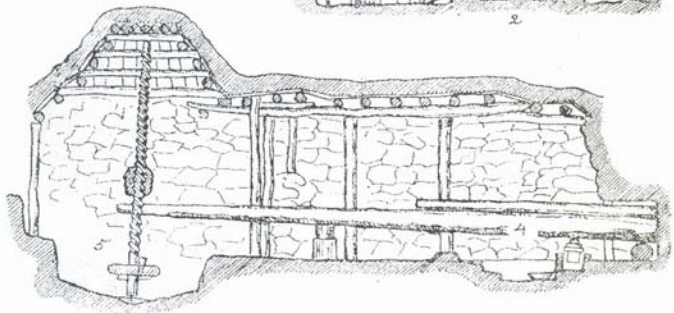
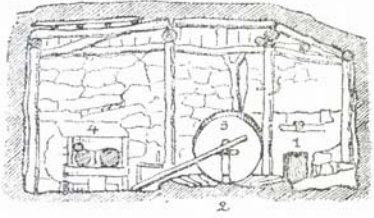

ზეთის სახლელი ქარხნის კრილეები. სოფ. წინწყარო

პურის თესლი (დოლის პური) ყანის მოცდენისა თუ სხვა მიზეზით გაწყდებოდა, გლეხი საგაზაფხულო პურის თესლს (დიკას) აიღებდა და შემოდგომაზე დათესავდა. ამ ნათესის დიდი უმეტესობა დაიკარგებოდა, გაცდებოდა. ზამთრის სიცივეს მხოლოდ მცირე ნაწილი გადაურჩებოდა და ყანად დადგებოდა. მოწეული თავთავი უკვე დოლის პური იყო და არა დიკა.

ცნობილია, რომ დიკა საქართველოში უძველესი პურეულია. საქართველოს მთის ძირში ის დღესაც გაბატონებული საგაზაფხულო მარცვალა და ნაირი სახითაა წარმოდგენილი. არა მცირედი ხნისაა დოლის პურიც. ის გაბატონებულია აღმოსავლეთ საქართველოს ბარში, როგორც საანეულო თესლი. ეს ჯიშიც სხვადასხვა სახისაა. საუკუნეთა მანძილზე ქართველ ხალხს ამ პურეულებზე დაკვირვების შედეგად პრაქტიკული დონისძიებები შეუქმნავენია. საყურადღებოა ისიც, რომ დიკას გავრცელების არეში მიწის დასამუშავებლად აჩანა გუთანია გამოყენებული, ხოლო ბარში, დოლის პურის გავრცელების არეში – ბარული ანუ საანეულო გუთანია.

2. შერეული თესლის გამოყენება. ჩვენი საკვლევი რაიონის მოსახლეობა ფართოდ იყენებდა შერეულ თესლს. მიღებული იყო ქერისა და დიკას მარცვლის ერთიმეორეში შერევა და ასე შერეულის დათესვა. ამას ქერ-დიკა ანუ ქერჭრელი ეწოდებოდა. შერეული თესლის გამოყენება მოსახლეობის აზრით იმითი იყო კარგი, რომ ქერ-დიკის ყანა გვაღვას შედარებით ადვილად იტანდა. მცოდნე მეურნეების განმარტებით ქერი უფრო ადრე ამოდის, ვიდრე დიკა და უფრო მაღალიც იზრდება. ქერი მასზე დაბალ დიკას უწრდილებს და ამის გამო დიკა გვაღვას ადვილად იტანს. სავსებით გასაგებია, თუ ეს ხერხი რამდენად უწყობდა ხელს, განსაკუთრებით ურწყავ მაძულებში, მოსავლის გადიდებას.

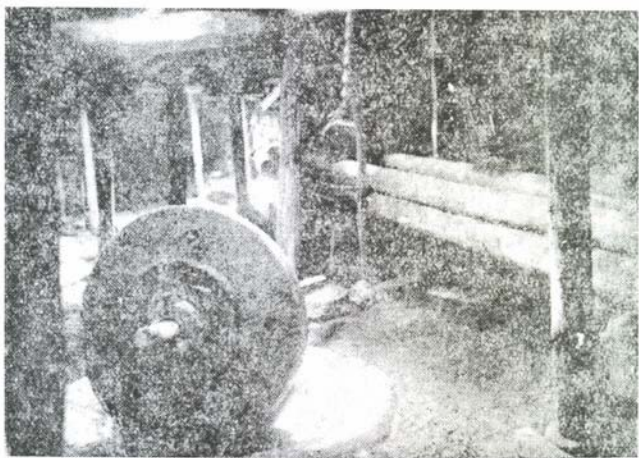

გელაზი. სოფ. წინწარო

ზემოთქმულს უნდა დავსძინოთ, რომ ჩვენს მიერ ზემომოყვანილი თესლის გამოყენების პრაქტიკა იზოლირებული შემთხვევა არ არის. პირველ ყოვლისა ამის დამადასტურებელია კარმირ-ბლურში არქეოლოგიური გათხრების შედეგად აღმოჩენილი VIII-VI საუკ. (ძვ. წ.) ძეგლები. ამ ქვევრში აღმოჩენილია შერეული თესლი (ქერი, მუხუდო და უგრეხილი). ბატონიკოსი ვ. პეტროვი, რომელმაც ეს მარცვლეულები შეისწავლა, შერეული თესლის დანიშნულების გასარკვევად შუა აზიის მაგალითებს მიმართავს და იქ ეძებს პარალელებს. ეთნოგრაფიული პარალელების მოყვანის შემდეგ ვ. პეტროვი ასკვნის: „До настоящего времени авторами, работавшими в области происхождения культурных растений, существование смешанных культур объяснилось тем, что основная чистая культура загрязнялась каким-либо сорняком. Находка,



сделанная на Кармир-блуре, и этнографические параллели позволяют ставить вопрос по-новому. Возможно, что смешанные культуры, представляющие определенный хозяйственный интерес в суровых (в данном случае по засушливости) климатических условиях, были распространены несравненно шире и поддерживались вполне сознательно (Б. Пиотровский, Ист. и культ, Урарту, Ереван, 1944 г.)⁷. სამწუხაროდ, ვ. პეტროვისათვის უცნობი დარჩენილა, რომ შერეული თესლის გამოყენების პრაქტიკა ქართველი ტომებისათვის უკვე დიდი ხანია რაც ცნობილია. ისინი მას იყენებენ დღესაც კი და იყენებდნენ ეთნოგრაფიულ სინამდვილეში, შორეულ წარსულშიც. კერძოდ, კ. გალენუსი მიუთითებს შერეული თესლის არსებობაზე მცირე აზიაში⁸.

Br. Hrozny-ის აზრით, თითქოს ძეოპიუროს ასლის სახეობას უნდა წარმოადგენდეს, მცდარია.

3. სარეველა ბალახებთან ბრძოლა. როდესაც საყანე მამულში სარეველა ბალახები მეტისმეტად გამრავლდებოდა, მოსახლეობა მიმართავდა თესლის შენაცვლებას, თესავდა ისეთ თესლს, რომელიც აადვილებდა სარეველასთან ბრძოლას, ასეთ მარცვლად ფეტვი იყო მიჩნეული.

მოსახლეობას შემჩნეული ჰქონდა, რომ ფეტვის მოწვევას მოკლე დრო სჭირდება. ამიტომ შეიძლებოდა მისი დათესვა გვიან გაზაფხულზე. ამ დროს, ჩვეულებრივად, სარეველა ბალახები საყანე მამულში უკვე ამოსულია. სწორედ ამ დროს, გვიან გაზაფხულზე მამულს საფეტველ ხნავდნენ. გუთანი ძირს უთხრის სარეველა ბალახებს და ამით სობს მათ. ასეთ მამულში ფეტვიც კარგ მოსავალს იძლევა.

სხვა შემთხვევაში გლეხი ზოგიერთ სარეველა ბალახს თავის სასარგებლოდ იყენებდა. ასე, შემჩნეული იყო, რომ პურში თუ ზომასე იყო შერეული მახობელა ბალახის თესლი, პურს კარგ გემოს აძლევდა და რაც მთავარია, წებოვანებას მატებდა. ამ უკანასკნელ გარემოებას გლეხისათვის განსაკუთრებული მნიშვნელობა ჰქონდა. საქმე ისაა, რომ წებოვანება განსაკუთრებით საჭიროა თორნეში პურის გამოცხობის დროს, რადგანაც წებოვანი პურის ცომი თორნეში კუტად არ ვარდება და ამდენად ცხობის დროს ასეთი პური ზარალს სულ არ იძლევა, ან მეტად მცირე რაოდენობით.

საერთოდ უნდა აღინიშნოს, რომ ჩვენში თორნე გარკვეულ პურის ჯიშებს ახლდა თან და გარკვეული ზოლის მეურნეობისათვის იყო დამახასიათებელი. ის ბარისა და ზეგანის ზოლშია გაბატონებული, ხოლო მთაში ღომელია გავრცელებული. მთის ზოლში, როგორც ეს უკვე აღინიშნა ზემოთ, პურეული უმეტესად ოღოშიად იმკება, ამის გამო კვერით მისი გაღებვა ძნელია, ხოლო თორნეში გამოცხობა თითქმის შეუძლებელი.

⁷ G.Galenus, De aliment. facult.I 13.

⁸ Das Getreide im alten Babylonien, გვ. 14, შენ. 3, Sitzungsberichte d. Akad. d. Wiss. in Wien. 173 B.I. Abh. 1913



4. ნაკმაზი პური. ხალხის დაკვირვებით შემოდგომაზე დათესილი პურის თესლი გაზაფხულზე ხელახლა იწყებს მუშაობას, მუხლან გაიკეთებს, ფხას ამოუშვებს, რომ იმას თავთავი მოჰყვას. ჩვეულებრივად თავთავში მარცვალი ტყუპადაა დალაგებული. მაგრამ დროდადრო ასეთ თავთავს ტყუპს-შუა პატარა მარცვალი ჩაუჯდება ხოლმე. ამ ხედმეტ მარცვალს სანაკმაზე ჰქვიან. „როგორც სიმინდმა ორი ტარო გაიკეთოს, გათამამდეს, თავთავიც ასე იკეთებს მარცვალს“, – ამბობენ გლეხები. მათივე თქმით, „სახნისმა შვიდ წელიწადში ერთხელ ოქროს უნდა წამოჰკრას წვერი, კაი ნამუშევარი მოვიდეს. შვიდ წელიწადში ერთხელ ნამუშევარი ქიხორაობს, თამამობს, კარგი მოდის, ნაკმაზიანი. სანაკმაზე მოსავალს კარგად ადიდება. ასეთი პურის ორ ათეულ ძნას კოდი (სამი ფუთი) მარცვალი გასკვივდება, ხოლო უნაკმაზო პურს, საშუალო მოსავლის დროს ერთ კოდ მარცვალს სამი ათეული ძნა უნდა“.

სემომოყვანილი მონათხრობი ხაზს უსვამს მოსავლის ციკლურობას, შვიდ წელიწადში ერთხელ სახნისმა ოქროს უნდა წამოჰკრას წვერი, კარგი ნამუშევარი მოვიდესო. სინამდვილეში კი აქ საქმე ეხება მიწის დასვენების წესს, სახელდობრ, მიწას სამ წელიწადს ამუშავენდნენ, შემდგომ სამ წელიწადს ასვენებდნენ და მეშვიდე წელიწადს ამგვარად დასვენებული მიწა, ცხადია, კარგ მოსავალს მოგვცემს. ეს წესი ამჟამად გლეხებს დავოწყებული აქვთ. ისინი ნაკმაზიანი მოსავლის წინაპირობად ღრმად ხვნას მიიხევენ. ღრმად მოხნული მამული მეტ სინესტეს ამარაგებს, ამით ყანას ათამამებს და კარგ, ნაკმაზიან მოსავალს იძლევაო.

ამის მიხედვით გასაგები ხდება ჩვენში იმ დიდი გუთნის არსებობა, რომელშიც 8-10 უღულ ხარ-კამენს უბამდნენ და რომელსაც სხვა ხალხში მცირე ანალოგი მოეპოვება.

ჩვენს მიერ დახასიათებული მეურნეობის ერთ-ერთ მნიშვნელოვან კომპონენტს შეადგენს ხალხური გადასაყვანი და გადასაზიდი საშუალებანი, რომელთა დიფერენცირება ბარისა და მთის ზოლის მეურნეობის განსხვავებულობით არის შეპირობებული¹.

ბარის ინტენსიური მიწისმოქმედების პირობებში დიდი გუთნის გვერდით წარმოდგენილია დიდი ურეში ორი სახეობით: სამნე და საბარო, მაშინ როდესაც მთის ზოლის მეურნეობისათვის დამახასიათებელია მარხილი. ამასთანავე, უნდა აღინიშნოს ის გარემოება, რომ მთისა და ბარის გარდამავალ რგოლს ორიგინალური სახიდი საშუალება შეუქმნია ბოლოთრიას სახით, რომლის კონსტრუქცია თრევისა და გორვის კომბინირებულ პრინციპს ემყარება. ქართლისათვის დამახასიათებელი სახიდის ეს სახეობა - ბოლოთრია - საქართველოს გარეთ არსად არ არის დამოწმებული და ამდენად იგი ქართლის თავისებურ გეოგრაფიულ სამეურნეო პირობებში შექმნილი ჩანს.

¹ საქათხს ამუშავებს ეთნოგრ. გან. მეცნ. თანამშრ. შ. გუგუშიძე

6. ქართლის ეთნოგრაფიულ ყოფაში სოციალურ გადმონაშთებზე
კვალდაკვად დაკვირვებამ ამ მხარისათვის წარსულის

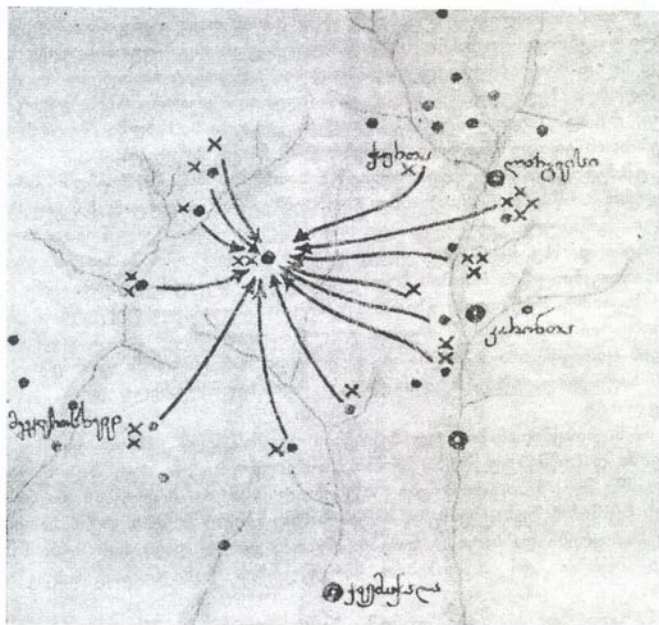

სოფ. ქოლოთის რძლების სადაურობის ამსახველი სქემა

დამახასიათებელი ურთიერთობიდან სოციურთი მომენტის საკმაოდ სიცხადით წარმოდგენა შესაძლებელი გახდა¹⁰.

ქართლის სოფელი მრავალი გვართა და კომპაქტურად არის დასახლებული; ამის შესაბამისად სოფელი დიდ სამოსახლო ტერიტორიაზეა გაშენებული. იშვიათად, მაგრამ მაინც გვხვდება ერთი გვართი გაშენებული სოფელი, რომლის სახელი მასში მოსახლე გვარის სახელიდანაა შექმნილი და როგორც თვით გვარის, ისე სოფლის სახელით იან-სუფიქსითაა გაფორმებული. ადგილ-ადგილ სოფლის სახელად ქცეული გვარის სახელი სხვა გვარად ფორმდება. მას მსაზღვრელად კარი ემატება.

თავის მხრივ, სოფელი როგორც მოსახლეობის, ისე ტერიტორიული ზრდის შედეგად გაყოფისაკენ, ხოლო უბანი სოფლად ქცევისაკენ იხენდა მიდრეკილებას. სოფ. წირქოლი აღნიშნულ

¹⁰ თემას ამუშავებს ეთნოგრ. განუ. მეცნიერი თანამშრ. ილ. ჭკონია



ტენდენციას ამჟღავნებს. სოფელს შუაში მცირე ხევი ჩამოედის, რომლის ჩრდილო მხარეს მოსახლენი საღვთოს სამხრეთეთელთაგან გამოყოფილად ერთსა და იმავე დღეს იხდიდნენ. მათ შორის ქალის უთხოვრობა ორი თაობის წინათ დარღვეულა. ქართლის მთიანეთის სოფლებს შიგნით ქალის უთხოვრობა ყოფილა წესად მიღებული, რაც ხელოვნური შენათესავეების - მეჯვარეობა-ნათლიობის გზითაა მიღწეული. მეჯვარე როგორც წესი, სხვა გვარის უნდა იყოს, ბარში და მთის ძირის ზოლის გავრცობილ გვარებში მეჯვარის აყვანა გვარს შინგითაც მოწმდება, რაც გვარის დაშლის მანქანებელია და ძველი ერთობის შემტკიცების ხერხად იყო გამოყენებული, ამასთანავე, ქართლის სოფლის დასახლებაში შეიმჩნევა ძველი სოციალური დიფერენციის კვალი. დაწინაურებული წოდების წარმომადგენლები, თუ სხვა მდიდარი ფენა გამოყოფისაკენ მიისწრაფოდა, ერთმანეთს უახლოვდებოდნენ და მოსახლეობის ძირითადი ნაწილისაგან განცალკევებას ცდილობდნენ - იჭერდნენ უკეთეს სამოსახლო ადგილებს, ამასთანავე იხენდნენ საკუთარ სასაფლაოს, წყალს და სხვ.

სოფლის ერთიანობა ახლო წარსულში წარმოდგენილი ყოფილა საერთო სახატო დღეობებისა და მასთან დაკავშირებული მეურნეობის ერთობით მოწყობაში: საერთო, სასოფლო ვენახი, მისი ერთობილად დამუშავება, საერთო მარანი და სხვა. ქართლის დიდ სოფლებში საგვარო ხატის მოქმედება უკვე დიდი ხანია, რაც აღარ არის ძალაში და მას უმრავლეს შემთხვევაში საერთო სასოფლო საღოცავი შენაცვლებია. ამასთანავე, სოფელი სხვადასხვა საშუალებით საერთოდ იხდიდა ხენა-თესვის საღვთოს, პქონდა საერთო ბედელი და სხვ.

გვარი სახლიკაცობად იყოფა და დანაყოფი მისი გაყრის დროინდელი მეუფროსის სახელით იწოდებოდა. სახლიკაცობის გვარიდან გამოყოფის მანქანებელია სასახლიკაცო ერთობის საღვთო და აგრეთვე კვიმატობა დღეს ძირის-სახლის კურასა და დედაბოძთან შესრულებული რიტუალი, რასაც მხოლოდ ამ სახლიდან განაყარი სახლიკაცები ასრულებდნენ. დამოწმებულია ერთობის სახლი-დარბაზი, რომლის სოციალური სტრუქტურა შემდეგ სურათს იძლევა: ერთობის სახლის სათავეში სახლის მეუფროსე მამაკაცია. ზოგჯერ სახლის მეუფროსეობა ხნით უფროსობას გასდევდა, მაგრამ მეუფროსეობისათვის ძირითად პირობად მაინც შრომაში წამყვანი მნიშვნელობა გვევლინება. ამიტომ ისე ხდებოდა, რომ მამის სიცოცხლეში, როცა ის შრომით წამყვან ფუნქციას პკარგავდა, მაშინ სახლის მეუფროსედ სიყმის შვილი ხდება და ძველი მეუფროსე, მხოლოდ პაპად რჩება. სახლის მეუფროსე თითქმის ყოველთვის გუთნისდებდა. გუთნისდების განხეა ქართლურ ბარულ დიდ გუთანს უკავშირდება და მას კოოპერაციულ შრომაში დანარჩენ სახლიკაცთაგან გამოყოფს. სახლის მეუფროსეობისათვის

გუთნისდებობის აუცილებლობა მიწისმოქმედების, როგორც (ხეივანების) ძირითად წყაროს, არსებობაზე მიუთითებს.

სახლის მეუფროსის მეუღლეს ჩაბარებული ჰქონდა სახლის ცხოვრება, ჭირ-ღხინის გასტუმრება მას ევალებოდა. დიასახლისობისათვის საჭირო შრომის უნარის დაკარგვის შემთხვევაში სახლის მეუფროსე დიასახლისი ჰკარგავდა ადგილსა და უფლებებს – დედა-დედამთილი დიდიად რჩება და მის ადგილს უფროსი რძალი იჭერს.

აგრეთვე დადგენილია ერთობის სახლის მეურნეობა და მასთან დაკავშირებული შრომის განაწილება. ბაღლები 10-12 წლისა - ხბოების მწყემსები არიან, 12-15 წლისა – ძროხებს სოფლის საძოვარზე უვლიან, მაგრამ ხვნის დროს, რადგან ისინი მეხრეებადაც გამოიყენებიან, ამიტომ ამ დროისათვის სოფლის ნახირი დგებოდა. ხვნამდე და ხვნის დამთავრების შემდეგ ხარებს სოფლის გარეთ მიერეკებოდნენ; ამ დროისათვის ერთობის სახლი მუშა-საქონელს სოფლის ხაროვანში გაურევდა. ხვნის პროცესში ხარების დამით ძოვებისათვის დამის მეხრეები იყვნენ გამოყოფილი. დამის მეხრეობას სრულწლოვანი, მეტწილად ცოლშვილიანი სახლიცაც ასრულებდა.

ერთობის სახლში მატყელი თითოეულ ცოლშვილიან სახლიცაც ხე ნაწილდებოდა იმის გაუთვალისწინებლად, თუ რამდენი სულისგან შედგებოდა „თავიჯალაფი“. თითოეული რძალი მხოლოდ „თავიჯალაფს“ უქსოვდა და ნაქსოვი საკუთრებას წარმოადგენდა.

დიასახლისთა შორის განაწილებულია საერთო საქმე და რიგია შემოღებული. არსებობდა შინა საქმე და კარზე გასვლა. შინა საქმეს მორიგე დიასახლისი ასრულებდა რაც იმაში მდგომარეობდა, რომ მას ევალებოდა პურის გამოცხობა, კერძის გაკეთება და გარიგება; თუ მუშა პყავდათ, მუშის გასტუმრება და ნაწველ-ნადღვების მოვლა.

კარზე გასვლა ნიადაგის ალაგებას, ძნის შეკვრასა და დაწობას, კაღოზე საქაღებო საქმის შესრულებას გულისხმობს. როცა კარზე გასვლა მორჩებოდა, მაშინ შინა საქმეში რიგიდან თავისუფალი რძლები ძირითადად თავიანთი ჯალაფის საქმეს აკეთებდნენ და მხოლოდ სურვილის მიხედვით მორიგეებს ეუმცროსებოდნენ. ზოგიერთგან დიასახლისთა შრომის განაწილებაში უფრო ადრინდელი წყობაა წარმოდგენილი, რომლის მიხედვით უფროსი რძლები დიასახლისობენ, ხოლო უმცროსნი კარზე სამუშაოდ გადიან, ან რიგით შინ უმცროსობენ.

ერთობის სახლის - დარბაზის გაყრის დროს თავს იყენდა მასშივე წარმოქმნილი ქონებრივი უთანასწორობა: სახლის მეუფროსეს - გუთნისდებას წილში ჩაუგდებლად მიაქვს დიდი გუთანი თავისი მოწყობილობითურთ; მეცხვარეს და მეღორეს ზედმეტად მიჰყავთ განსაზღვრული რაოდენობის ცხვარი თუ ღორი, რასაც საჯოხე

წილს ეძახოდნენ. ერთობის სახელში შრომის დანაწილებასთან ერთად წინდებოდა ქონებრივი განსხვავებულობა.

ექსპედიციის მიერ იდეოლოგიის სახით მუშაობა წარმოებდა ქართული უძველესი სარწმუნოების საკვანძო საკითხებზე, როგორებიცაა: მიცვალებულის კულტი, აგრარული კულტები, კოსმოგონია, ხალხური კალენდარი, ხალხური დღეობები და სხვ. საგანებო კვლევადიების საგნად იყო გამხდარი ჯვარ-ხატების თაყვანისცემის რაობის პრობლემა, რომელიც მუშავდებოდა სამი ძირითადი საკითხის შესწავლის გზით: 1. ხატის ყმობის ინსტიტუტი, 2. ხატის ხელდებულობა ანუ ხატის მსახურთა უფლება-მოვალეობანი და 3. ჯვარ-სალოცავების უძრავ-მოძრავი ქონება და ამ ქონებით სარგებლობის ფორმები. პრობლემას ამუშავებდა ექსპედიციის მეორე ჯგუფის ხელმძღვანელი დოც. ვ. ბარდაველიძე.

ამ საკითხებიდან მოკლედ შევხებით უკანასკნელს. ქსნისა და რეხულას ხეობებში დამოწმებული იქნა წინათ არსებული ხატის ტყე, ხატის ყამირი მიწები ანუ მოედნები, რომლებიც ხევესურულ „ხატის ბუნოს“ შეესატყვისება, ხატის სახნავ-სათესი მიწები, ხატის სათიბები, ხატის საძოვრები და ხატის ვენახები. ამასთან ერთად, დადგინდა იქნა სახნავ-სათესი მიწებით და სათიბებით სარგებლობის რამდენიმე განსხვავებული ფორმა:

1. მათი კოლექტიური დამუშავება (სოფ. ბალაანი, სოფ. მშველიეთი).
2. ხატის მიწით სარგებლობა მორიგეობითი წესით, სამესამედოდ და ხატის სასარგებლოდ ვადიანი ნატურალური გადასახადით - ღალით (სოფ. დადიანეთი, სოფ. მშველიეთი, სოფ. ღარგვისი, სოფ. საძეგური).

3. ხატის მიწით სარგებლობა საყმოს დარიბი და უმიწაწყოლ ვეერების მიერ ვადიანი ნატურალური გადასახადით - „ხატის ბეგართ“ (სოფ. მშველიეთი, სოფ. პავლიანი).

4. ხატის მიწით სარგებლობა უცხო ხატის ყმების მიერ ვადიანი ნატურალური გადასახადით - „ხატის ბეგართ“ (სოფ. საძეგური).

5. კერძო სარგებლობაში გადასული ხატის მიწის დამუშავება უვადო შემკვიდრეობითი ხასიათის ნატურალური გადასახადით „ხატის ბეგართ“ (სოფ. საძეგური, სოფ. ცხავატი, სოფ. კორინთა, სოფ. შუა ალევი, სოფ. ქვემო ჭალა).

რაც შეეხება ხატის საძოვრებით სარგებლობის ფორმებს, აღსანიშნავია:

1. ხატის საძოვრებით სარგებლობა საყმოს მიერ კოლექტიურად (საძოვრებში აყენებდნენ საყმოს საქონელს).

2. შემოდგომასა და გაზაფხულზე უცხო თემებზე გაქირავება ცხერის ფარის დასაყენებლად. უკანასკნელ შემთხვევაში საყმო დებულობდა „საბალახობის საკლავებს“ (ცხვრებს), რომლებიც ხატობას დაიკვლებოდნენ და კოლექტიურად მოიხმარებოდნენ.



ზემოთ ჩამოთვლილი მონაცემები ეხმაურება საქართველოს მთიანეთში უკანასკნელ დროს დადგენილი ფაქტების მთელ კომპლექსს. როგორც ქართლის, ისე საქართველოს მთიანეთში მოპოვებული მასალა წარმოადგენს გადმონაშთებს, რომლებიც ქართველი ხალხის მეურნეობის ისტორიაში ჩვენთვის აქამდე უცნობ მიწისმფლობელობისა და მიწით სარგებლობის ფორმებს ასახავენ. ამ მასალის მეცნიერული შესწავლა, უეჭველია, ახალ შექს მოჰყენს საქართველოს წინარე ფეოდალური აგრარული ურთიერთობის რთულ პრობლემას.

ზემომოყვანილი ეთნოგრაფიული მასალა საკმაო სიცხადით მიუთითებს იმ მრავალსაუკუნოვან შემოქმედებით მუშაობაზე, რომელსაც ამ რაიონის მშრომელი გლეხობა წარსულში ეწეოდა.

დღევანდელი სოფელი ახალ საფუძველზეა აგებული და ახალ მოწინავე კულტურას ქმნის.

თავისთავად ცხადია, რომ წარსულის შესწავლა მკვლევარს უადვილებს სოციალისტური სოფლის მშენებლობაში მომხდარი ყოველი ცვლილების გაგებას და მომავლის მეცნიერული განჭვრეტის შესაძლებლობას აძლევს. ეთნოგრაფს კარგად უნდა ჰქონდეს შეთვისებული ის სახელმძღვანელო აზრი, რომ ხალხის ყოფისა და კულტურის წარსულიდან დღევანდელი დღის ჩათვლით შესწავლა იძლევა მოვლენის სიღრმეში ნაწვდომის შესაძლებლობას.

ჩვენი ქვეყნის სამეურნეო და კულტურული ზრდა სახეს უცვლის თანამედროვე სოფელს. ძველი ადგილს უთმობს ახალ ყოფას. ეს ცვლილება ეთნოგრაფიული თვალსაზრისითაც საინტერესოა, რადგან ბევრ შემთხვევაში საქმე გვაქვს ახალი ყოფის კონკრეტულ ეთნოგრაფიულ გამოვლენასთან.

წინასწარი შედეგების მიხედვით შეიმჩნევა ტენდენცია ორგვარი ხასიათისა: 1. ახლის მიერ ძველის ერთბაშად შეცვლა, 2. ძველის თანდათანობით გადასვლა ახალში.

მაგალითად, ნამგლით მკა და კვერით ღეწვა შეცვლილია კომბაინით, ისე, რომ ეს უკანასკნელი არ არის პირველი ორის თანდათანობითი განვითარების შედეგად მიღებული იარაღი.

მატერიალურ ყოფაში განსაკუთრებით შეიმჩნევა საცხოვრებელი ნაგებობის გარეგნული ფორმის შეცვლასთან ერთად, მისი შინაგანი განლაგების და დგამ-ტურტლისა და ავეჯის ახალი სახეებით შეცვლა.

ახალი ყოფის თვალსაჩინო მაგალითს წარმოადგენს საზოგადოებრივი დანიშნულების ნაგებობები. სოფელ იკოთში, რომელსაც კოლმეურნეობის ჩამოყალიბებამდე მიწური საცხოვრებელი ბინების მეტი არაფერი გააჩნდა, დღეს არის სკოლის ორი შენობა, აბანო, დიდი ბუღლები, კლუბი, ელექტროსადგური და კოლმეურნეობის კანტორა. საცხოვრებელი ნაგებობებიდან უმეტესობა ორსართულიანი და კრამიტით გადახურულია. თითქმის ყველა ოჯახში ნახავთ ახალ

დგამ-ჭურჭელსა და ავეჯს. შეცვლილია საცხოვრებელი პირობები, არის რადიომიმღებები და სხვ.

საველე მუშაობის დროს განსაკუთრებული ყურადღება ექცეოდა ხალხში მეცნიერული ცოდნის გავრცელებას. ექსპედიციამ ლენინგორში, ლარგვისსა და ქვემო ჭალაში მოაწყო მოძრავი გამოფენები, რამაც მოსახლეობაში დიდი ინტერესი გამოიწვია. თავისუფალ საათებში, უმეტესად საღამოობით ექსპედიციის მონაწილენი (ა. კაცაძე, კ. ჩოლოყაშვილი) ახსნა- განმარტებებს აძლევდნენ გამოფენის მნახველებს. ექსპედიციამ გამოსცა დასურათებული ბიულეტენი მისი მუშაობის შესახებ.

ადგილობრივი მოსახლეობისათვის ექსპედიციის მონაწილეთა მიერ ჩატარდა 9 ლექცია - უმცრ. მეცნ. თანამშრომლის მ. გეგეშიძისა თუმაზე: 1. რას სწავლობს ეთნოგრაფია (ლენინგორში, ლარგვისსა და ქვემო ჭალაში), 2. „ადამიანის წარმოშობა“ (ლენინგორში, ლარგვისსა და ქვემო ჭალაში), უმცრ. მეცნ. თანამშრომლის ი. ჭყონიასი - სახენელი იარაღის წარმოშობა (ქვემო ჭალაში), უმცრ. მეცნ. თანამშრომლის კ. ჩოლოყაშვილისა - „საქართველოს რუსეთთან შეერთება“ (ლენინგორსა და ლარგვისში).

ექსპედიციამ შეიძინა საქართველოს მუზეუმისათვის რამდენიმე ექსპონატი, რომელიც პირველად შედის სამუზეუმო კოლექციათა ფონდში: ქსნური მთის გუთნის დღემდე უცნობი ვარიანტი, ფორცხი, ქარჩი (ახოს გასატეხი ძველებური იარაღი) და სხვ.

ქართლის ეთნოგრაფიულ ექსპედიციას ველზე მუშაობაში დიდი დახმარება აღმოუჩინეს ადგილობრივმა პარტიულმა და კომკავშირულმა ორგანიზაციებმა, საბჭოთა დაწესებულებებმა და საზოგადოებამ.

1949 წ.

მიმდინარე წლის 14 ივლისიდან მუშაობა დაიწყო კოლხეთის კომპლექსურმა ეთნოგრაფიულმა ექსპედიციამ.

ექსპედიცია მიზნად ისახავს გამოავლინოს კოლხეთის მდიდარი ხალხური კულტურის ძირითადი საკვანძო საკითხები, ის საკითხები, რომლებიც გააშუქებენ მოსახლეობის, უშუალო მწარმოებლის მიერ საუკუნეთა მანძილზე შექმნილ თავისებურებებს, მეურნეობის, მატერიალური კულტურის, სოციალური ურთიერთობისა და სულიერი კულტურის სფეროში.



მეგრული მამაკაცი. XX ს. 50-იანი
წლები

კოლხეთის წარსული, რომელიც წერილობით წყაროებშია მოცემული, უნდა იქნეს გააშუქებული ხალხური კულტურის მონაცემების შუქზე და ამის კვალობაზე უნდა გაირკვეს ამ კულტურის შემქმნელი ხალხის ეთნიკური ვინაობა, მისი ეთნოგენეზი, ის ეთნიკური შრეები, რომლებსაც ამ ხალხის შექმნაში მიუღია მონაწილეობა. ამ ამოცანების პარალელურად ექსპედიცია მიზნად ისახავს გამოიკვლიოს ისიც, თუ რა შეუქმნია ჩვენს ხალხს თანამედროვეობაში და ძველიდან მომდინარე კულტურის მონაპოვრებს როგორ იყენებს ახალ ვითარებაში.

ამ პრობლემების დამუშავება ვარაუდობს სისტემატურ, გეგმა-შეწონილ და კომპლექსურ-ინტენ-

სიურ მუშაობას კოლხეთის ვრცელ ტერიტორიაზე, რომელშიც შედის დასავლეთ საქართველოს ბარი, ზეგანი და მთა.

წლევანდელი ექსპედიცია მხოლოდ დასაწყისია იმ დიდი მუშაობისა, რასაც უნდა მოჰყვეს მუშაობის გაგრძელება დასავლეთ საქართველოს სხვა კუთხეებსა და მხარეებში.

კოლხეთის კომპლექსურ-ეთნოგრაფიული ექსპედიციის შემადგენლობაში შედიან: ვ. ბარდაველიძე, გრ. ნიხიკვაძე, ჯ. რუხაძე, ნ. თოფურია, ი. ჭყონია, ანდ. ლეკიაშვილი, თ. მამაღაძე, ნ. აბესაძე (ასპირანტი), კ. როსტიაშვილი, ვლ. წილოსანი (არქიტექტორი),



თ. მირზაშვილი (მხატვარი) და სტალინის სახ. თბილისის სახელმწიფო უნივერსიტეტის ისტორიის ფაკულტეტის ექვსი სტუდენტი: რ. თოდუა, ნ. ჯიქია, ც. კაკაბაძე, ლ. კრიხთავი, ლ. ბედუკიძე, მ. ხაზარაძე.

ისტორიის ინსტიტუტის საბარგო მანქანით თბილისიდან წავედით აბაშაში 1958 წლის 14 ივლისს, დილის 9 საათზე (გასვლა დანიშნული იყო 7 საათზე, ავდარმა და ამხანაგების დაგვიანებამ დააყოვნა ექსპედიციის გამგზავრება. ექსპედიციის ერთი წევრი, სახელდობრ, ნ. რეხვიაშვილი ამ დროისათვის არ იყო მოსული შესაკრებ პუნქტთან. ის ექსპედიციას არ წამოჰყოლია, მასთან დარჩა კოლექციების შესაძენი თანხა ორი ათასი მანეთი).

თბილისიდან გასვლისას წვიმდა. გზაში კიდევ უფრო ხშირი წვიმა წამოვიდა. გორამდე სულ წვიმდა. გორში გადაიდო. ასე რომ, სურამის უღელტეხილამდე მშრალად ვიმგზავრეთ. გზაში სურამის ციხეს გვერდით ჩაეუარეთ. აქ უნდა ყოფილიყო შავი ზღვისა და კასპიის ზღვის დამაკავშირებელი გზის პირველი საღვური მტკვრის მახლობლად. გავიარეთ ჩუმათელეთი და შეუუღუქით აღმართს. აღმართი ადვილად გადავიარეთ. გზა იშვიათი სილამაზისაა. ფოთლოვანი ტყე დიდებული სანახავია. საუკუნოვანი ხეები, ნორჩი ხევნარი, საძოვარი ხავერდით დაფენილი და ხალისასავით აჭრელებული იშვიათ სანახაობას აქმნიან. გავიარეთ აღმართის მწვერვალი და დავეშვიტით იმერეთში. წყლები მიედინებიან დასავლეთით. აკერ პირველი იმერული სოფელიც გამოჩნდა. ჩვენი გზა ჩრდილოეთის მხრით მიდის. წარუშლელ შთაბეჭდილებას აქმნის აქაური სოფელი, ტყე, წყალი, მადლარი განუუმორებელი სურათებით.

მე მინახავს ეს ადგილები თვითმფრინავიდან გაზაფხულზე, მაისის დასაწყისში. იმერეთი მომაჯადოებელია. ზევიდან ზღაპრული სურათი იშლება მნახველის წინაშე, კოპწია სოფლები იშვიათ სილამაზეს აქმნის, ტყეში ჩაფლული ბაღებით შემკული. ვახუშტი წერს: „თვალთა ქვეშე მშვენიერება ეგოდენ ... ტყის გამო, თვნიერ ადგილადგილთა, რამეთუ, უკეთუ ტახტი მადლის მოთიამ, იხილავ სრულიად იმერეთს ტყედ და არარადა შენობასა“.¹

მივეყვებით ძირულას და მის შენაკადებს. „ჩხერს ზეთ არს გზა ქართლს მიმავალი, მოსაკიდელი სივიწროვისათვის წოდებული.“² აქვე გზაში შეგვხვდა ჭალები. ეს სახელწოდება გავრცელებულია როგორც რიონის აუზში, ისევე ყვირილა-ძირულას ხევში და მტკვრის გასწვრივ, (ამ მდინარის ვიდრე ზღვასთან შერთვამდის). აქვე შევნიშნავთ, რომ ისეთ დაბოლოებული სახელები აღმოსავლეთ საქართველოში მტკვარს მისდევს, სურამის ქედზე გადადის ძირულა-ყვირილას ხეობაში და

¹ ვახუშტი, დასახ. ნაშრომი, გვ. 45
² ვახუშტი, დასახ. ნაშრომი, გვ. 59

რიონზედაც დასტურდება (უბისა, ქუთაისი). გზაში ბევრია დაკრძებული ხიდი (ბომბუას, ბუმბუას ხიდი).

მივედით უბისში. რის ვაი-ვაგლახით მოვახერხეთ ტაძრის მცველი მოგვეჩვენა და ეკლესიის კარები გავღო. თვალი უკეთესს რას იხილავს: ქართული ფერწერის საუცხოო ნიმუშებია მნახველის თვალის არეში, ბევრი მათგანი ქართული ხელოვნების შედეგებია.

მოსახლეობა აქ იმერლებია, მათი მეტყველება თავისებური, განსხვავებული დასავლურ-ქართული კილოებისაგან. ერთი ცხადია, ამ ზოლში მუშაობა, (პირიქით და პირაქეთ სურამის ქედის ზოლი), ეთნოგრაფისათვის მნიშვნელოვანია და ეს ადრე თუ გვიან უნდა განხორციელდეს. ჩვენ ისიც უნდა გვახსოვდეს, რომ სოფ. ბებნისში იმერელი ხუროს მიერ მუხისაგან აშენებული (კედლებიც) დარბაზული სახლი იღვა, რომელიც მე მაქვს ნანახი ჯერ კიდევ 1925-26 წლებში.

უბისის ტაძრის მცველის ძებნაში დიდად დავეყონდით, სოფელში მიცვალებული იყო. აქ შეეხვდით მესაფლავეებს, რომლებმაც მოგვითხრეს გადმოცემები ეკლესიის შესახებ. მათი აზრით, ეს ნაგებობა ბერის საყუდარი-სამრეკლოა.

აქვე, უბისას მახლობლად ვნახეთ ს. ორჯონიკიძის სოფელი, სადაც მისი სახელობის მუზეუმიამა გამართული.

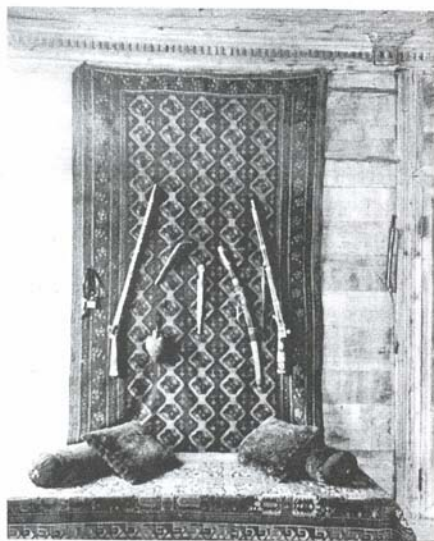

დასავლური ოდა. სახლის შიდა ინტერიერი

თითქმის დადამდა. გავუღეით გზას, გზაზე სამხედრო ნაწილები მუშაობენ, აფართოებენ გზას და აგებენ ასფალტს. დადამებულში მივალწიეთ ქუთაისს. მივდივართ აბაშაში. ღამის პირველი საათი იყო, როდესაც აბაშის სასტუმროში მოვთავსდით. დილით გეგმუკორში გადავედით. ამ რაიონის ბუნებრივი გარემოს ძირითადი მანვენებელი ტყეა. ის აქ უხვადაა მოცემული, ხოლო მისი გაბატონებული სახეობაა ფოთლოვანი ტყე. შეიძლება თამამად ითქვას, რომ აქაური მეურნეობა ტყე



ხევსურები (არდოტი)
(მხატვარი ზ.წერეთელი)

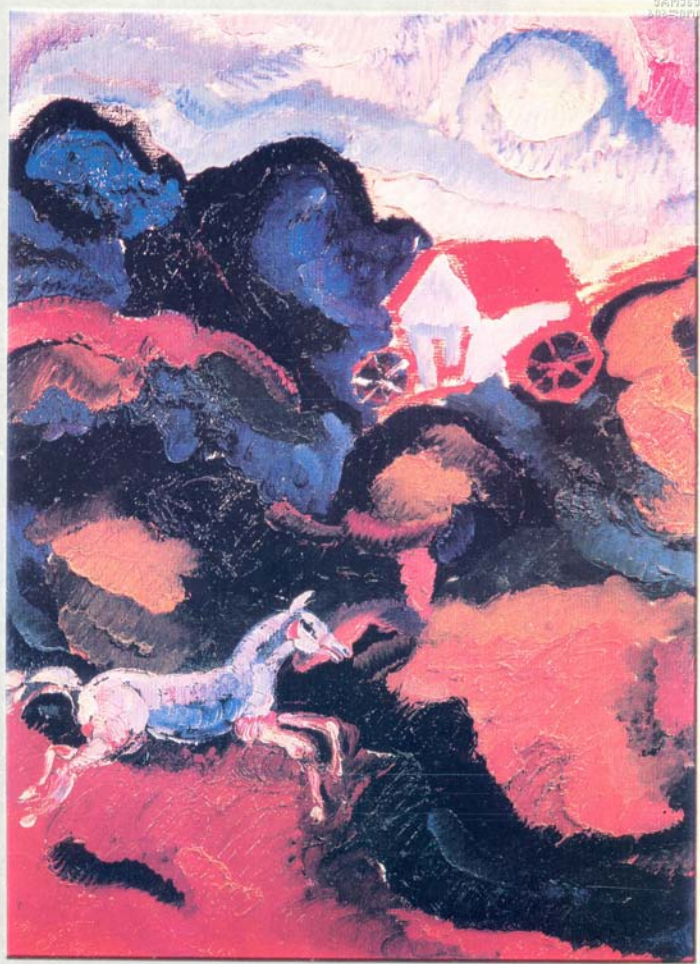

შის სოფელი
(მხატვარი ზ.წერეთელი)

შია წარმოდგენილი და მასთან არის დაკავშირებული. ჯერ კიდევ ვახუშტი ბაგრატიონი თავის „აღწერაში“ აღნიშნავდა დასავლეთ საქართველოსათვის ტყეს, როგორც განმსახლურელ მოვლენას. ტყეს განსაკუთრებულ ყურადღებას აქცევს და შესანიშნავად ახასიათებს გერმანელი მეცნიერი კ. ვაგნერი.

დასავლეთ საქართველოში, ტყე გამოყენებულია ყველა გეოგრაფიულ ზონაში, მეურნეობის ყველა ძირითად ფორმებში: მეჯოგეობა (ძროხა, თხა, ცხვარი), მეფუტკრეობა, მემინდერეობა (ახოს აღება) და მევენახეობაში (მაღლარი ვაზი).

ამ სახის მეურნეობას განსახლურავს დასახლების ტიპი რევოლუციამდელ გეგმატორის რაიონში. აქ ერთ საკარმიდამო ტერიტორიაზე მოცემულია სახლი, სამზადი სახლი, ბუდე, სასიმინდე, მარანი, აგვართა, სათხე, საქათმე, საღორე, წყარო, ხილი, ვენახი, სიმინდი, მარცვლეული (ღობი, იფქლი, სელი და სხვა), ტყე და სათევზაო აუზი. საკარმიდამოში ფართობს ჩამოუდის დედე და შემორაგულია ცოცხალი ღობით.

როგორც ვხედავთ, აქ, საკარმიდამო ფართობზე, მთელი მეურნეობაა მოცემული. მეორე მოსახლე, ამის გვერდით, ამგვარ საკარმიდამო ფართობზეა დასახლებული და ა.შ. ასე რომ, მთელი უბანი ასეთი საკარმიდამო ერთეულებისაგან შედგება.

თავის მხრივ, უბნები ერთ მიკრორაიონს ჰქმნიან, რომელიც სოფლის სახელწოდებას ატარებს.

ზემოთქმულით არ ამოიწურება დასახლების კომპლექსი გეგმატორის რაიონში. მწყემსურ მეჯოგეობასთან დაკავშირებით, მოსახლეს ცალკე სადგომი ჰქონდა გამართული; ასევე მიწის მოქმედებასთან დაკავშირებული ნაგებობანიც ცალკე ეწყობოდა ხოლმე.

ეხლა, როდესაც ვაკვირდები, თვალნათლივ ჩანს, თანამედროვე ვითარებასთან დაკავშირებით, დასახლების ტიპი თანდათან როგორ იცვლის სახეს. ერთი მხრივ, საკარმიდამო ფართობი შემცირდა, მეურნეობის ახალი ხასიათის გამო მნიშვნელობა დაკარგა საკარმიდამო ნაკვეთზე არსებულმა სამეურნეო ნაგებობებმა, მოიშალა მწყემსურ მეჯოგეობასთან დაკავშირებული ტრადიციული სადგომები: ეს პროცესი ჯერ კიდევ დასრულებული არ არის, დასახლების ახალი ტიპი ფორმირების პროცესშია.

გეგმატორის გზაზე, სოფ. ონტოფოში შევჩერდით ნ. თოფურიას სახლში. ვინახულეთ პროფ. ვ. თოფურიას ყოფილი სახლი და კარმიდამო, რომელიც მას სოფლისათვის გადაუცია და ამჟამად მას სოფლის სკოლის მასწავლებლები იყენებენ ბინებად. დავათვალიერეთ აგრეთვე ახლად აშენებული სოფლის ათწლედი, რომლის აშენებაში დიდი ღვაწლი მიუძღვის ვიქტორ კუპრაძეს, ვარლამ თოფურიასა და მელქაძეს (განათლების სამინისტროდან).

განზრახული მაქვს ბუნების იშვიათი ძეგლები დავათვალიერო კერძოდ, ძელქვები.

ჩემთვის აღრევე იყო ცნობილი ძელქვების არსებობა სამეგრელოში (ცნობა მომაწოდა პატ. თედო სახოკიამ), სახელდობრ, ბანძაში. მოვიპოვე ახალი მონაცემებიც: სოფ. ველიდკარი და მიტვილო (ერთი დასახლებაა, აგრეთვე ძელქვებით, ეკუთვნის გორდის მახლობელ სოფელს).

გეოლოგიური ეპოქის ეს იშვიათი გადმონაშთი, როგორც ცნობილია, მოიპოვება მხოლოდ საქართველოსა (ამიერკავკასია) და იაპონიაში¹ და სამეცნიერო ლიტერატურაში ცნობილია ქართული სახელწოდებით Zelkova (Steinulmen), ოღონდ ამ სახელწოდებას თარგმნიან არაზუსტად: Zelkova = ძელსა + ქვა და არა ქვასა და თელას. ეს თვისება ქართულში კარგადაა შემწნეული. ძელიც, როგორც ხის აღმნიშვნელი, უძველესი დროიდან მომდინარეობს. ზემოთქმულს ისიც უნდა დავუმატოთ, რომ შესამეულის გადმონაშთი სხვაც მოიპოვება ჩვენში: ელდარის ფიჭვი, ბიჭვინთის სოჭი.

შევერდით სოფ. ველიდკარში. აქ სკოლის ეზოში უზარმაზარი 16 ძირი ძელქვა დავითვალოთ. აქვე იყო გადარჩენილი ორი ცალი ურ-

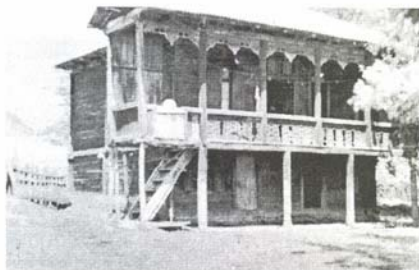

ურთხელის ხისგან ნაშენი სახლი

თხელი – Ticc. შემდეგში ჩვენ დავრწმუნდით, რომ ურთხელი ერთ დროს დიდად ყოფილა გავრცელებული. ამის საბუთს ის იძლეოდა, რომ მრავალგან სოფლებში სახლები ურთხელისა უშენებიათ. სოფ. სალხინო, კურსუ, გოჭკადირი და სხვა. თუ საზღვარგარეთ ნატრულობენ თუნდაც სახლის ავეჯი ჰქონდეთ კავკასიური ურთხელისაგან, აქ ჩვენი გლეხობა ურთხელის სახლებს აშენებდა. ამას გარდა, არც თუ ისე შორეულ წარსულში, საზღვარგარეთელი ვაჭრები სამეგრელოში გლეხებისაგან ურთხელის ძველებურ სახლებს ყიდულობდნენ და ურთხელის მასალას საზღვარგარეთ აგზავნიდნენ სხვადასხვა საგნების დასამზადებლად; ცნობილია ასეთი ფაქტიც, რომ ხის მასალის სპეციალისტებს ეს მასალა სატყეო მუზეუმში გადაუგზავნიათ საჩვენებლად, როგორც იშვიათი ნიმუში.

ძელქვები ჩვენ ვნახეთ აგრეთვე ბანძაში სასაფლაოზე და მოსახ-

¹ Weltall, Erde, Mensen, Leipzig, 1954 გვ. 190

ლის ეზოში. ამ უკანასკნელში ხეები შედარებით ახალგაზრდა სასაფლაოზე კი - ხნიერი.

ექსპედიციის ზოგადი ამოცანაა - შეისწავლოს რა თავისებურებები ახასიათებს მოსახლეობას და რით აიხსნებიან ისინი. ისტორია, დასახლების ისტორია და არქეოლოგიური მონაცემები წარმოადგენენ წყაროს ამ ამოცანის გადასატრედად; ხოლო მასალის შეგროვება და დამუშავება ეთნოგრაფიული, ღინგვისტიკური, ანთროპოლოგიური, სტატისტიკური და არქეოლოგიური მონაცემების მიხედვით საშუალებაა მიზნის მისაღწევად.

ადგილზე მუშაობის დროს ჩვენ არ ვაძლევთ უპირატესობას და განსაკუთრებულ ინტერესს არ ვანიჭებთ მხოლოდ სიძველესა და გადმონაშთს: პრიმიტიულ იარაღს, რომელიც ნაკლებად ემსახურება მყურნეობას ან ცრუმორწმუნეობასა, თუ ექიმბაშობას, რომლებიც ჯერ კიდევ ადგილ-ადგილ შემონახული არიან. მათ ვაფიქსირებთ და ვსწავლობთ (რამდენადაც ისინი ყოფიდან პქრებიან), რომ გავიგოთ თუ რატომ ინარჩუნებენ ისინი ჯერ კიდევ ცხოვრებაში ადგილს ან კიდევ იმ მიზნით, როგორი სახით აირეკლებიან ისინი თანამედროვე საზოგადოებაში. ამავე დროს, ახალი ყოფის შესწავლის დროს ჩვენი ყურადღება მარტოდმარტო დადებითი მოვლენების ფიქსაციით არ განისაზღვრებოდა.

მოსახლეობის ყოფითი თავისებურებების დასადგენად ერთობლივ მნიშვნელოვანია და ფასეული როგორც ძველი, ისევე ახალი ელემენტები ყოფის, რამდენადაც ისინი არსებით როლს თამაშობენ ხალხის ცხოვრებაში, ხოლო ხალხის დამოკიდებულება მათდამი მაშინაც საყურადღებოა, თუნდაც ისინი მცირე მნიშვნელობისა იყვნენ.

ძველი უნდა იქნეს შესწავლილი იმიტომ, რომ ქრება და შემდეგში საჭირო იქნება ძველის აღდგენა მოგონებების მიხედვით, ახალი კიდევ იმიტომ, რომ ის ახალია ჩვენი თაობისათვის და რომ ისიც დაძველდება და კვლავ აღსადგენი იქნება ნარჩენების, ნატეხების მიხედვით. ეს მოსაზრება განსაკუთრებული მნიშვნელობისაა ჩვენს ეპოქაში, როდესაც ჩვენთვის ძველია არა მარტო რევოლუციამდელი ყოფა, არამედ გუშინდელი, ჩვენ მიერ გადანაცხოვრები მოვლენები, რამდენადაც ძალზე სწრაფად იცვლება ყოველივე ჩვენს ეპოქაში.



საქართველოს მეცნიერებათა აკადემიის ისტორის ინსტიტუტის ეთნოგრაფიის განყოფილება საქართველოს სახელმწიფო მუზეუმის ეთნოგრაფიის განყოფილებასა და თბილისის სახელმწიფო უნივერსიტეტის ეთნოგრაფიის კაბინეტთან ერთად უკვე რამდენიმე წელია აწარმოებს გეგმაზომიერ, სისტემატურ საველე მუშაობას უძველესი კოლხების წარმოშობის პრობლემისა და მათი კულტურული მემკვიდრეობის შესწავლის მიზნით.

მდინარეების რიონისა და ჭოროხის აუზში არსებულმა განსაკუთრებით ხელსაყრელმა ბუნებრივმა პირობებმა და ადამიანის შემოქმედებითმა შრომამ შეუწყვეს ხელი ერთ-ერთი კულტურული კერის აღმოცენებას, რომელსაც მკაფიოდ გამოხატული თვითმყოფადობის ნიშნები გააჩნია.

კოლხური კულტურის თვითმყოფადობაზე მიუთითებენ არა მარტო უძველესი თქმულებები და მითები (არგონავტები, პრომეთე, ამირანი, აბსკილი, სირა-მჭედელი და სხვა.), არამედ არქეოლოგიისა და ეთნოგრაფიის რეალური მონაცემებიც.

უკანასკნელ წლებში ცნობილი გახდა, რომ მდინარე რიონის წყლებს სამჯერ მეტი შლამი მოაქვს, ვიდრე ნილოსისას. ამასთან, ეთნოგრაფიული მასალები გვინებენ, რომ დასავლეთ საქართველოს მშრომელი მოსახლეობა უძველესი დროიდან იყენებდა მდინარის შლამს მინდვრების გასანოყიერებლად და აქ ამავე მიზნით იყენებდნენ მერგულურ თიხას (ტკილი), რომელიც 15-18 წლის მანძილზე უზრუნველყოფს უხვ მოსავალს.

კოლხეთში არსებობდა სპილენძის, რკინის, ოქროსა და ვერცხლის ლითონ-დამუშავება, გიშრის წარმოება, ენდემური მარცვლოვანები (მახა, ზანდური), თავისებური სახნავი იარაღი (რაჭული სახენელი), სატრანსპორტო საშუალებანი (ანანი, ურემი, თურში), ვაზის რამდენიმე ჯიში, კოლხური ფუტკარი, იმერული ცხვარი, მეგრული ძროხა და სხვა.

კოლხიდის პრობლემის შემდგომი დამუშავების მიზნით ამ ზაფხულს (ივლისი-აგვისტო) შედგა მესამე ეთნოგრაფიული ექსპედიცია (ხელმძღვანელი საქ. მეცნ. აკად. წევრ-კორ. პროფ. გ. ჩიტაია), რომელიც ძირითადად მუშაობდა წალენჯიხის რაიონში, თუმცა შედარებითი მასალის მოპოვების მიზნით მუშაობდა სამეგრელოს, აფხაზეთისა და სვანეთის



გ. ჩიტაია. სოფ. საღხინო. გვერდკორის რ-ნი. 1960 წ.

სხვა რაიონებშიც (ანაკლია, ილორი, მულახი-ლენჯიანი, კასპი), ექსპედიცია ადგილზე სწავლობდა: მიწათმოქმედებისა და მიწათსარგებლობის უძველეს ფორმებს (პროფ. ვ. ბარდაველიძე), მეცხოველეობას (მეცნ. კანდ. ნ. თოფურია); კუსტარულ სარეწებს: მებაბრეშუშეობას (მეცნ. კანდ. ნ. აბესაძე), კერამიკას (მეცნ. კანდ. რ. თოდუა), ხის დამუშავებას (მეცნ. თანამშ. მ. ხაზარაძე), მემინდვრეობას (პროფ. გ. ჩიტაია), არქიტექტურულ აზომვებს ასრულებდა არქიტექტორი გ. ჯაფარიძე.

მითხველს ვთავაზობთ ამ ექსპედიციის ზოგიერთ წინასწარ შედეგს. ექსპედიციის მიერ ზუგდიდის საქალაქო ბაღში დაფიქსირდა ქვის ფილა, დოღმენის ნაწილი (უძველესი სამარხი აკლდამა), რაც მიუთითებს შორეულ წარსულში ენგურის ხეობაში დოღმენური სამარხების არსებობაზე. აქამდე ცნობილი იყო, რომ დოღმენური სამარხები კოდორის ხეობის იქით, სამხრეთით არ ვრცელდებოდა. ზუგდიდის დოღმენის ფილა ამ სახდერის უფრო სამხრეთით დევს.

ცაიშის ახალი თერმული წყაროების რაიონში დაფიქსირდა ქვის ხეები - ძელქვა, რომელიც მესამეული გეოლოგიური ეპოქის რელიქტებია და შემორჩენილია მხოლოდ დასავლეთ საქართველოსა და იაპონიაში. ცაიშის ძელქვა, ალბათ 500-600 წელზე მეტი ხნისაა. ამ ხეებთან დაკავშირებულია საინტერესო თქმულებები.

ანაკლიაში ექსპედიცია მუშაობდა ლაზებთან, რომლებიც ასი წლის წინ გადმოსახლდნენ ლაზისტანიდან. ისინი გაერთიანებული არიან მეთევზეთა არტელში და მეტად გამოცდილი მეთევზეები არიან. კერძოდ, ისინი ფლობენ მდიდარ ემპირიულ ცოდნას უძველესი მეთევზეობის შესახებ, რაც კარგად ჩანს იმ ტერმინების მიხედვით, რომლებიც აქ დააფიქსირა ექსპედიციამ.

გარდა ამისა, ენგურის შესართავთან, მის ორივე ნაპირზე დამოწმებულია „ყორღანული“ მადლობები: ფიჭორის ტყეში (ენგურის მარჯვენა ნაპირი), ჭითაწყარსა და ბარჩელში (ორივე ენგურის მარცხენა ნაპირზე). ასეთი მადლობები დიდი რაოდენობით არის გავრცელებული შავი ზღვის აღმოსავლეთ სანაპიროს ბევრ ადგილზე. მაგრამ ეს მადლობები არ არის სამარხი ნაგებობები - ყორღანები, როგორც ეს ზოგიერთს მიაჩნია. ისინი არიან სამეურნეოსაცხოვრებელი მნიშვნელობის ამადლებული ფართობები შემოსაზღვრული დაბლობებით (არქეოლოგი ნ. ხოშტარია). ამ მადლობებით სარგებლობდნენ მეგრული კოლხები რევოლუციამდე მომთაბარე მეცხოველეობისას, ზამთარსა და გაზაფხულზე როდესაც მსხვილფეხა საქონელი საძოვარზე მდინარეთა შესართავთან ზღვის სანაპიროზე გადაყავდათ (ნავროტი). ღამდამობით და წყალდიდობისას მათ ამ მადლობებზე მიერეკებოდნენ. აქვე მწვემსი-მესაქონლეები აკებდნენ მწვემსების ქოხებს (ავვართა). ამ მადლობებს ხალხში ეწოდება დიხაგუძუბა და დიხაზურგა.

კოლხეთის ხელოვნურ მადლობებს აქვს პარალელები უნგრეთის დიდ დაბლობზე, სადაც არქეოლოგიური გათხრებისას დადასტურდა,

რომ ამ მადლობებს სამეურნეო მნიშვნელობა ჰქონდათ (მოსახლეობა ეწეოდა მიწათმოქმედებას). ზუსტად ასევე სამხრეთ ამერიკაში, მდ. მისისიპის დაჭაობებულ ადგილებში (გუორანი) დღემდე არსებობს ასეთი მადლობები ე.წ. ატოლები, რომლებიც გამოიყენება სახნავ-სათესად.

ეს პარალებები იმიტომ კი არ მოგვყავს, რომ დავამტკიცოთ ისტორიული ან ეთნიკური კავშირები, არამედ იმის საჩვენებლად თუ როგორ ფართოდ არის გავრცელებული მატერიალური კულტურის აღნიშნული მოვლენა.

ექსპედიციის მუშაობამ ილორში (ონამირის რ-ნი) აღმოაჩინა, რომ ილორის ტაძარს კავშირები ჰქონდა არა მარტო გურიასა და იმერეთთან, არამედ ზემო სვანეთთანაც. ილორში არსებული ხარის კულტი უკავშირდება არა მარტო კლასიკური ეპოქის ავტორების ცნობებსა და არქეოლოგიურ მასალებს (ძველი კოლხები მამაკაცებს მარხავდნენ ხარის ტყავებში, კიდებდნენ მათ მადლა ხეზე, ხოლო ხარის თავი გამოსახულია კოლხურ მონეტებზე ძვ. წ. VI-III სს-ში), არამედ ეთნოგრაფიულ მონაცემებსაც, როგორცაა, წმინდა ხარების ბრძოლა სვანეთში, ადამიანისა და ბუღას შერკინება სამეგრელოში, რომელიც ცნობილია კურულის სახელწოდებით. ბუღებთან ბრძოლა აღნიშნავს რაღაც უფრო სხვას, ვიდრე ადამიანის მიერ ხარის დამორჩილება და მოშინაურებაა. იგი უფრო ის ბრძოლაა, რომელსაც აწარმოებენ შემერელი გმირები, ვიღვამეში და ენკიდუ გარეულ ხართან. აქვე უნდა გავიხსენოთ, რომ ქართული ფოლკლორული მონაცემებით ხარი მიჩნეულია გუთნური მიწათმოქმედების საწყისად („ორშაბათობით აშენდა“).

ექსპედიციის მიერ გამოკვლეულ ტერიტორიაზე სოფ. ჭალაში, იქ სადაც ახლა ჩაის ფაბრიკაა, 7 წლის წინათ მიწის სამუშაოების დროს ნაპოვნია ბრინჯაოს სამი ზოდი და კერამიკული ჭურჭლისა და მიღების ნამსხვრევები. ერთ-ერთი ეს ზოდი, ნახევრად ოვალური ფორმისა, წონით 3-3.5 ფუთი, ამჟამად ინახება წაღწევის მილიციის რაიონულ სამმართველოში. ეს აღმოჩენა მიუთითებს იმაზე, რომ სოფ. ჭალაში აწარმოებდნენ ბრინჯაოს ნივთებს. არ არის გამორიცხული, რომ მადანს მოიპოვებდნენ ახლო ადგილებში. მოსახლეობა მიუთითებს სოფ. ჭალის მახლობლად არსებულ რკინის ძველ საბადოებზე, რომლებიც მათთვის ცნობილია სიდრონის სახელწოდებით. ეს სახელი შეიძლება უკავშირდებოდეს რკინის ძველბერძნულ სახელს - სიდერონი.

მიწათმოქმედების დარგში, კერძოდ მემინდვრობაში, დამოწმებულია მეურნეობის რთული სისტემა: ახო, გაწმენდა, ხენა, (ყამირის გატყევა) განოყიერება, თესვა, თოხნა, მარგვლა, მკა (თავთავეების მოჭრა შანკვით, დანით, ნამგლით), გალეწვა, შენახვა, დაფქვა, გამოცხობა. გლეხები განასხვავებენ ნიადაგებს: ნოტიო, წყალგამტარი, მაგარი, რბილი, მძიმე, მშრალი, ცივი. განსხვავებანი არის აგრეთვე ვერტიკალური ზონალობის მიხედვით: დაბლობი ტუბე, მთის კალთები დობირა,

მადლობი დაკადა, მთა გვალა და აღპური მდელოები შიშველი. იყენებდნენ თესლბრუნვას, ამასთან, როდესაც ნიადაგი გამოიფიტებოდა თესდნენ ფეტვს, რომელიც უშუალო მწარმოებლების შეხედულებით ანოყიერებდა მიწას. უხვი მოსავლის მისაღებად თესდნენ მადალმთიანი რაიონების თესლს. მინდვრები განი-



ჯარგვალი

რეზი აგრეთვე ნიადაგის დასამუშავებელი იარაღების მიხედვით: ობარგუ (მინდორი, რომელსაც ამუშავებდნენ კავით) და ოხოჯუ (მუშავდებოდა სახენელი იარაღით). სამეგრელოში შანკვას ორიგინალური სამკალი იარაღის (პურეულის თავთავეების მოსაგლეჯი იარაღი - ორი მრგვალი ჯოხი. ზემო ნაწილში წვრილი თასმით შეკრული) არსებობა გულისხმობს აქ ენდემური მარცვლეულის „მახასა“ და „ზანდურის“ არსებობას, ეს პურეული აქამდე ცნობილი იყო მხოლოდ რაჭასა და ლეჩხუმში. ზუსტად ასეთი შანკვა დაფიქსირებულია ამ რაიონებშიც.

შანკვას ანალოგიური იარაღი არსებობს თანამედროვე ასტურიაში (ესპანეთი).

ღომის ლეწვისათვის, გარდა ცნობილი ხერხისა (Просорушки ხელის, ფეხის და წელის ენერგიაზე მომუშავე), მოსახლეობა იყენებდა ხელსაფქვავს, ერთ შემთხვევაში წისკილის ქვედა ქვაზე დებდნენ ალუბლის ხის კანს, მეორე შემთხვევაში ხელსაფქვავეები ხისგან მზადდებოდა ქვედა წიფლისაგან, ზედა - კაკლისაგან. ასე მოწყობილი ხელსაფქვავეი კარგად ლეწავდა ღომს. გალეწვის მრავალფეროვანი ხერხის არსებობა მიუთითებს ღომის კულტურის ფართო გავრცელებაზე. მდიდარი მონაცემები ფიქსირდება ხალხური სასოფლო-სამეურნეო კალენდრის სახით, წლის დროების, თვეებისა და დღეების სახელწოდებათა სახით.

მიწათმოქმედების სისტემის ამ მონაცემების ზოგიერთ ელემენტებს აქვთ ანალოგები, არც თუ დიდი ხნის წინათ აღმოჩენილ შემერულ თიხის ფირფიტებში, რომლებიც ძვ. წ. XVIII ს. თარიღდება. ესენია: ДВОЕНИЕ, ВЗМЕТ გაწმენდა, ხარწყავი სისტემა და სხვა. ეს ტექსტები ყველა ადრინდელია მათ შორის, რომლებშიც აღბეჭდილია მემინდვრეობის უძველესი მეთოდები (ჰეზონდი, ოვიდიუსი, კატონი).

მესაქონლეობის ხაზით გამორკვეულია, რომ ადგილობრივ მცხოვრებლებს ჰყავდათ მსხვილფეხა საქონელი ისეთ შორეულ



დასავლური ხის ოდა სახლი

ადგილებში, როგორცაა ხშირი, მდინარეების მახე, აშე და სხვათა აუზები და უფრო შორს ჩრდილოეთით ტუაფსე, ადღური, ყუბანი. დადგენილია საძოვარი ადგილების სახელწოდებანი და საქონლის მოძრაობის მარშრუტები.

შესწავლილია სულგუნის სახის ყველის წარმოება, გამოვლენილია მისი წარმოების რიგი სპეციფიკური

თავისებურებანი, აგრეთვე მესაქონლეობასთან დაკავშირებული და საყოფაცხოვრებო ნივთების კომპლექსი (მწვემის ნაცმულობა, ყველის წარმოებისათვის საჭირო იარაღ-ჭურჭელი და სხვა). გაირკვა საქონლის გადაადგილების მარშრუტები, ზღვის ნაპირიდან დაწყებული და აღპური საძოვრებით დამთავრებული. მომთაბარე მესაქონლეობას თან ახლდა ფუტკრის ნაყარის გადაადგილებაც.

დეტალურად იქნა შესწავლილი ჯვრის ნაბდის დამზადების პროცესი („გაჩუა“, „ჩეჩუა“, „პეტუა“, „შევილუა“, „ჩაჩაბუა“, „ჩერტუა“, „ხინდუა“, „რცხონუა“, „გემქემალა“, „გაპუა“ და „გიმონიკუა“). ნაბდის ოსტატებს მიაჩნიათ, რომ კარგი ნაბდების მიღება შეიძლება მხოლოდ მეგრული ცხვრის მატყლისაგან და რომ რამბულიეს, ქურთის და იმერული ცხვრის მატყლი ნაბდისათვის არ ვარგა. აგრეთვე შესწავლილ იქნა ნაბდის ქუდების, ფარდაგების, აბრეშუმის შალის და საღებავების წარმოება. მთქმელების მტკიცებით, მინერალური საღებავი „ღები“, ადვილად შეიძლება იპოვო საესე მთვარისას, რადგან იგი მაშინ გარკვევით მოჩანს მიწისქვეშიდან. გამოიყენებოდა აგრეთვე სპეციალური მინერალური საღებავი ჭოროხი, თიხის ჭურჭლის მოსაჭიქავად (მოკალუა).

არ შევენერდებით ექსპედიციის მიერ შეგროვილ სხვა მასალებზე, აღვნიშნავთ მხოლოდ, რომ ექსპედიციამ წარმატებით იმუშავა სოფ. დახირში (ზემო სვანეთის მულახის თემი), სადაც მოსახლეობის 30 კომლზე 18 კომპია, ხოლო ქვის საცხოვრებელ ნაგებობებს შორის არის XI-XII სს. სახლი. კომპები გამოირჩევა გარკვეული სტილით, სადა ხაზებით. საერთოდ, სოფელი დახირი თავისი საცხოვრებელი, სამეურნეო და თავდაცვითი ნაგებობებით წარმოადგენს სრულიად განსაკუთრებულ არქიტექტურულ ანსამბლს, რომელიც იმსახურებს ნაკრძალად გამოცხადებას. იგი უნდა შემოუნახოთ შთამომავლობას. ეს სოფელი ექსპედიციის მიერ მეტ-ნაკლებად დაწერილებით არის დაფიქსირებული (გაკეთდა სოფლის გეგმა, ზოგიერთი საცხოვრებელი,

სამეურნეო და თავდაცვითი ნაგებობის და აგრეთვე გლეხის კარმიდამოს ნახაზები). ექსპედიციამ შეისწავლა გვირაბი - ხელოვნური მიწისქვეშა ნაგებობა ლატალის თემში. ამავე დროს დადგინდა, რომ მეზობელი, ლენჯურის თემი გარკვეული დროის განმავლობაში ემორჩილებოდა სამეგრელოს ერისთავებს-დადიანებს და უხდიდა მათ ყოველწლიურ ხარკს დენთის, ბეწვეულისა და ცვილის სახით.

წალენჯიხის რაიონის ტოპონიმები ამჟღავნებენ პრეფიქსულ წარმოქმნას: ლე (სვანური პრეფიქსი), ო- (მეგრული), სა - (ქართლური) და სუფიქსურ წარმოქმნას: - ული, - ანი, - იშ და სხვ. ხშირია სახელწოდებანი ო-ჭანუ, ჭანიშ, წკარი. მთიან სამეგრელოში ლაზური (ჭანური) დასახლებების არსებობაზე XVIII ს-ის ბოლოს მიუთითებდა მეფე ერეკლე II -ის კარის ექიმი ვ. რეინექსი. მთიან ზონაში ჭვინარაში არსებობს სამარხები; გადმოცემით ისინი ჩერქეზებს ეკუთვნოდა.

ექსპედიციამ შეაგროვა მდიდარი მასალა ქართული ეთნოგრაფიული ატლასისათვის.

ექსპედიცია გულწრფელ მადლობას უხდის ჩვენს ინფორმატორებს, რომელთა შორის უნდა დავასახელოთ: ლიდა ფიფია-ხურციღავა, ესტატე მატუა და შალვა ფილია. ყველანი სოფ. ოჭანუდან. ისიდორე შამუგია სოფელ ლეშამუთედან, გაჯი სამუშია - სოფელ ოხარკილუდან, კონსტანტინე უბიღავა - სოფელ ჭალადან, მიხეილ შონია - სოფელ ფუხულანიდან, ჯგებე, ბესო და ალექსი არქანიები - სოფელ მუჟავადან, მირონ ქარდავა - სოფელ ლეციმინტედან და გიორგი ფალიანი სოფელ ქაშუეთიდან. ექსპედიციის მასალების შესწავლის შედეგები შევა კოლხური კულტურისადმი მიძღვნილი სპეციალურ მონოგრაფიაში.

1960 წ.



კოლხი ქალი დიადემით.
მ. კაკაბაძის ნანახატი

საქართველოს ეს მხარე, რომელიც კოლხეთის სახელწოდებითაა ცნობილი, ძველად განთქმული იყო თავისი დროისათვის შესაფერისი მაღალი ეკონომიკითა და კულტურით (ძვ.წ. I ათასწლეული). ძველი ბერძნული მითოლოგია კოლხეთს ასახელებს, როგორც აყვავებულ ქვეყანას, რომელიც მდიდარია არა მარტო ბუნების მონაცემებით, არამედ იმითაც, რაც ადამიანის ხელით არის შექმნილი. მაგალითად: მაღალი სამიწათმოქმედო კულტურა ჩანს ძველ კოლხეთში, სადაც სახვნელი იარაღი ანდამატიხაც კი უნდა ყოფილიყო. ასევე მოწონებით სარგებლობდა აქაური მევენახეობა-მეღვინეობის პროდუქცია. საარაკოდ მიჩნეული კოლხეთის კულტურა, ჩვენს დროშივე წარმო-

ებული სხვადასხვა სამეცნიერო დარგის (არქეოლოგია, ენათმეცნიერება, ეთნოგრაფია, პალეობოტანიკა, გეოლოგია და სხვა) მიერ მოპოვებული მასალაც ადასტურებს, რომ თავის დროზე სათანადო სიმაღლეზე მდგარა.

დადგენილია კოლხური ბრინჯაოს კულტურის მაღალი საფეხური, რკინის დამუშავების მაღალი ტექნიკა, აღმოჩენილია მსოფლიოში უძველესი რკინის სადნობის სახელოსნო, რომელიც განეკუთვნება მე-14, მე-13 სს. წწ. წ-მდე. დადგენილია რკინიგზისაგან ფოლადის მიღების ტექნოლოგია, ირკვევა, რომ კოლხეთის ტერიტორიაზე ნეოლითური რევოლუციის მოსაბრუნოდან სათანადო განვითარებას პოუბს მიწათმოქმედებისა და მესაქონლეობის მეურნეობა. კოლხური სელის ნახელავი იმდროინდელ მსოფლიოში ეგვიპტურს უტოლდებოდა, კოლხური სელის ქსოვილი გავრცელების მხრივ დამოწმებულია ისტორიულ ურარტუშიც.

არსებობს გადმოცემა იმის შესახებ, რომ კოლხეთის დედაქალაქ აიაში საგანგებო თავყვანისცემის საგანი იყო ოქროს საწმისი, რომელიც დიდ მუხაზე იყო მოთავსებული და რომელსაც ცეცხლისმქმინავი გველეშაპები იცავდნენ. ლეგენდა გადმოგვცემს - საბერძნეთის გამორება საგანგებო ლაშქრობა მოაწყვეს კოლხეთში იმ მიზნით, რომ კოლხეთის სათაყვანებელი რელიკვია - ოქროს საწმისი თავიანთ ქვეყანაში წაეღოთ. ეს ლეგენდა შეიცავს სინამდვილის მარცვლებს



და ამდენად მასში მეტნაკლებად ასახულია ცხოვრების რეალური ვითარება.

არგონავტების მითი დიდი ხანია აინტერესებთ ფართო სამეცნიერო წრეებს. ის ერთ-ერთი უძველესი ბერძნული მითთაგანია, რომელიც დიდი პოპულარობით სარგებლობდა საბერძნეთში, საუკუნეების მანძილზე მას მიმართავდნენ ყველანაირი ჯურის ხელოვნების მუშაკები. დროდადრო მითი ფართოვებოდა და სრულ სახეს ღებულობდა. III ს. წ. წ-მდე მითი დაამუშავა ცნობილმა მწერალმა და პოეტმა აპოლონ როდოსელმა. სტრაბონს ეს მითი მიაჩნდა რეალურად, განხორციელებული ამბის შემცველად. ის მიუთითებდა, რომ კოლხეთში ოქროს მოპოვების ხერხად ცხერის ტყავი იყო გამოყენებული. ასევე დიდად საინტერესოა წ. წ-მდე II ს. მწერლისა და საზოგადო მოღვაწის არიანეს ცნობა, რომ მისი საინსპექტორო მოგზაურობის დროს ფოთში, იმდროინდელ ფაზისში, რეას სახელობის ტაძარში (ეხლანდელი გამოკვლევის მიხედვით, დიდი დედის ტაძარში) დაცულ იყო ღუზა, რომელთაგან ერთ-ერთი თითქოს არგოს მიეკუთვნებოდა. რომელ მწერალ იუნეაღს, არგონავტების მითის გმირი მიაჩნდა ბერძენ ვაჭრად, რომელიც სავაჭრო ურთიერთობებისა თუ ოქროს მოპოვების მიზნით, ამ მოგზაურობას ახორციელებდა.

უკვს არ იწვევს ის გარემოება, რომ მითი, რომლის უძველესი ფენა პომპროსის ეპოქის ადრეა შექმნილი, მეტ-ნაკლებად ასახავს ისტორიულ სინამდვილეს.

მეცნიერებაში წამოყენებულია რამდენიმე მოსაზრება იმის თაობაზე, თუ რასთან იყო დაკავშირებული ოქროს ვერძის კულტი. ერთი თეორიის მიხედვით, კოლხეთის მდინარეებში იყო ოქრო, რომლის მოპოვება წარმოებდა ცხერის ტყავის ბეწვის მეშვეობით. ამ ფაქტს არა მარტო ლეგენდები, არამედ ბერძენი ავტორების კონკრეტული მონაცემებიც მოწმობენ. ლეგენდის ამგვარ ახსნას ისიც ამართლებს, რომ სვანეთის ზოგიერთ მდინარეში, მართლაც, იყო ოქრო და სვანები მის მოპოვებას ბოლო დრომდე ცხერის ტყავის ბეწვით აწარმოებდნენ. ისიც გასათვალისწინებელია, რომ არგონავტების ღაშქრობის მიზანი იყო საწმისის ხელში ჩაგდება, რადგანაც საბერძნეთს (ძვ. წ. XI-VIII სს.) ოქროს საკუთარი მარაგი გამოლუული ჰქონდა. ბერძნები იღვწოდნენ იმისათვის, რომ გარედან შემოეხიდათ ოქრო, რაც ასე დიდად საჭირო იყო მათი მაღალ დონეზე მდგომი ხელოსნური წარმოებისათვის.

მეორე თეორიის მიხედვით, კოლხეთში ცხვარი ისე იქნა გაკეთილშობილებული, რომ მას გრძელი და რბილი ბეწვი გაუჩნდა თავისი ველური წინაპრისაგან განსხვავებით. ამგვარი ცხერის წარმოქმნა, ცხადია, მეურნეების ხანგრძლივი ცდების შედეგად იქნებოდა მიღწეული. ხალხურ სელექციას ძველ კოლხეთში ჰქონია ადგილი, რაც იქიდანაც ირკვევა, რომ მედეას გრძელუდ მაიდას კირკეს (კირცე) ცხოველებზე ცდები უწარმოებია ადამიანის სიცოცხლის გახანგრძლივების მიზნით. ძველ აღმოსავლეთში, კერძოდ შუმერეთში,



ამავე მიზნით გილგამეში ცდებს მოხუც ადამიანებზე ახდენდა. მაგნიტის ლეკენდის ახსნის ამ თეორიას სხვა საფუძველიც აქვს. † ძველი კოლხური ცხერის ჩამომავალია ის ცხვარი, რომელსაც ვახუშტი ბაგრატიონი იმერულს ეძახის. ვახუშტის აღწერილობით, ეს ცხვარი გამოირჩევა იმით, რომ იგი ყოველთვის შობს ორ და არაიშვიათად მეტ ბატკანს: „გარნა ცხოვარნი უდუმონი და კუდიანნი, მარადის მშობელნი ტყუბთა, და ოდესმე სამ-ოთხთა, და არცა ჰყავთ არვედ“¹.

ამჟამად ჩვენამდე მოღწეულია ამ ჯიშის ცალკეული ერთეულები, რომლებიც ოჯახებს ჰყავთ შემორჩენილი არა მარტო იმერეთში, არამედ სამეგრელოსა და სვანეთში. გაზეთ „კომუნისტის“ ფურცლებზე² დაიბეჭდა ცნობა იმის შესახებ, რომ სანხერის რაიონის სოფელ პერევიში ადგილობრივი ჯიშის ცხვარმა 6 ბატკანი მოიგო. აღსანიშნავია ისიც, რომ ამ ჯიშის ცხერის ხორცი საუკეთესოდ ითვლება; გარდა ამისა, ამ ცხვარს ძოვის კარგი თვისება აქვს, რამდენადაც მისი ყბები და წინა კბილები ბალახს ძირამდე სწვდება.

ცხერის ეს ჯიში დღეს დაკნინებულია იმის გამო, რომ ქვეყნის ავბედობის ხანაში მას ადამიანის მხრიდან სათანადო ზრუნვა მოაკლდა, რითაც მან ბევრი კარგი თვისება დაკარგა, გახდა ტანმორჩილი. ჩვენი აზრით, საჭიროა ამ ჯიშის ცხერის გაუმჯობესებაზე ზრუნვა, იმ თვისებების გამოყენება, რომელიც დღემდე აქვს შენარჩუნებული (გამრავლების უნარი, საკვების მოპოვების უმჯობესი აპარატი) და სელექციის გზით მისი ახალ საფეხურზე აყვანა.

ჩვენ ვიცით, რომ კოლხური ცხერის ჯიშის გაუმჯობესების მიზნით, ცდების წარმოებას მოჰქიდა ხელი კარგად ცნობილმა ზოოტექნიკოსმა, საქართველოს მეცნიერებათა აკადემიის წევრ-კორესპონდენტმა, პროფესორმა მიხეილ რჩეულიშვილმა. მაგრამ იმის გამო, რომ მას სათანადო ხელშეწყობა არ ჰქონდა და არც ამჟამად აქვს, ცდები არ არის ბოლომდე მიყვანილი. სასურველია, ასეთ ცდებს აწარმოებდეს არა მარტო ერთი მეცნიერი, არამედ იგი ტარდებოდეს სხვადასხვა სასელექციო სადგურსა და ლაბორატორიაში.

კოლხეთში ყოფილა არა მარტო ცხერის, არამედ ძროხის ხალხური სელექციაც. V ს. ბერძენი ავტორის ცნობით, მსოფლიოს შვიდ საკვირველებათა შორის ერთი ის იყო, რომ კოლხური ძროხა ტანით პატარაა, მაგრამ წველადობა მაღალი აქვს.

XIX საუკუნეში ხალხური სელექციის გზით მიღებულ იქნა ე.წ. „კვარაცხელიას ძროხა“. ამ ჯიშის მარტო გამრავლების მაღალი თვისებების გამოყენება დიდ წარმატებებს მოუპოვებდა ჩვენს მესაქონლეებს. სიტყვა იმ დაწესებულებებზეა, რომლებიც მოწოდებულნი არიან იზრუნონ მეცხვარეობის განვითარებაზე.

1974წ.

¹ ვახუშტი ბატონიშვილი, ქართლის ცხოვრება, ტომი IV, თბილისი, 1973, გვ. 744.

² „კომუნისტი“, 1974, ივნისი, № 126, გვ. 4.

სურათზე თქვენ ხედავთ ორ ქელქვას¹, რომლებიც დგანან სოფელ ცაისში (ზუგდიდის რაიონი), ცხელი აბანოების ტერიტორიაზე. ცხელი წყაროებისგან 50–60 მეტრის მანძილზე. ცაისში ნაწერილი ლეკენდის მიხედვით, გენუელებს, რომლებმაც ცხელი წყაროები აღმოაჩინეს, ამის აღსანიშნავად ამ ადგილზე სამი ქელქვა დარგეს, რომელთაგან ორი დღემდე ცოცხლობს.

მესამე, ჯერ კიდევ 1955 წელს იდგა ძალზე დაბერებული. ამ უკანასკნელს ვეღარ გაუძლია ჯამთა სრბოლისათვის და ამჟამად, წელს ზევით გადატეხილი მიწაზე დანარცხებული გდია.

ქელქვა თავისი წარმოშობით განეკუთვნება დედამიწის ახალი ხანის მესამე გეოლოგიურ პერიოდს, რომლის ხნოვანება 50–60 მილიონი წელია. მესამეულის პერიოდში ეს ხე ფართოდ იყო გავრცელებული. ამჟამად, იშვიათობას წარმოადგენს და მოიპოვება მხოლოდ ამიერკავკასიასა და იაპონიაში. იგი ლათინურ ნომენკლატურაში ქართული სახელწოდებითაა შესული.

იგი მაგარი ჯიშის ხეა, რახედაც მისი ქართული სახელწოდება კარგად მიუთითებს. ქელქვის სახელწოდების ორივე შემადგენელი ნაწილი (ქელი და ქვა) ეკუთვნის ქართული ენის უძველეს ხანას, როდესაც ზოგადი ქართული ენიდან ჯერ კიდევ არ იყო გამოყოფილი სვანური, ზანური და სხვა დიალექტები.

აღსანიშნავია, რომ ქართველი ხალხი ქელქვას იყენებდა საშენ მასალად და სამეურნეო იარაღების დასამზადებლად. სამეგრელოში



ქელქვა. სოფ. ცაიში. ფოტო კ. ყუფუნიახი

¹ სურათი მოგვაწოდა კონომისტმა ვახტანგ თედოსძე სახოკიამ.

შემონახულია სახლე-
ბი, რომელთა საძირ-
კვლის კოჭებად და
სარტყლად გამოყე-
ნებულია ამ ხის ძე-
ღები. აგრეთვე ძეღ-
ქვიდან ამზადებდნენ
ჭიშკრის სვეტებს და
დურგლის დაზგების
ხრახნილიან სამჭი-
რებს, დურგლისსავე
იარაღებს, სალაშინსა
და სხვა. (ჭიშკრის სვე-
ტები ივანე კალან-
დაძის ეზოში სოფელი
ჯუმათი, ლაშეს უბანი,
ხოლო ხელოსან არ-
ტემ გიორგის ძე მი-
თაიშვილს ოჯახში
დურგლის იარაღები.
ასევეა სვანეთში, სო-
ფელ დობრაში, მუ-
ლახში გიორგი მარგი-
ანის ოჯახში (ცნობა
მომავლად ვარლამ არ-
თილაყვამ 1 აპრილს
1966 წელს). ამავე ხის
მასალისგან მზადდე-



ძელქვა. ხსარის ეწერი, იშხნელები ფოტო ნ.
კეცხოველისა

ბოდა სახენელი იარაღის ქუსლი 11 კბილა 11 ეშვი (მეგრულად -
ნაფულა, სვანურად - ბერ). ძველ დროში, როდესაც სახენელი
იარაღი მთლიანად ხისა იყო, მისი ქუსლი მაგარი ჯიშის ხისგან
უნდა დაემზადებინათ, რომ გამძლე ყოფილიყო და ადვილად არ
გაცვეთილიყო.

ცნობილია, რომ სახენელ იარაღს ლითონის სახნისი, ლითონის
საკვეთელი გაუნდა მხოლოდ რკინის ხანაში, მანამდე მხოლოდ
ხის ნაწილებისგან შედგებოდა. ასეთ ხის სახენელ იარაღს სუმერულად
(ძვე. წ. 3000 წ.) ეწოდებოდა გიშაკინ, რაც ნიშნავს ხის იარაღს.
წვენში ძელქვისგან დამზადებულ ქუსლით აღჭურვილ სახენელ იარაღს
ხარსარადი ეწოდება (დამოწმებულია სამტრედიისა და ჩოხატაურის
რაიონებში).

ძელქვის იშვიათად შემონახული ეგზემპლარების აღრიცხვას და
ფიქსაციას აწარმოებს აკად. ნ. კეცხოველი. საჭიროა ამ იშვიათი
ჯიშის დაცვა და მოშენება. მას ლამაზი მერქანი აქვს და გამძლეა.

ლაზების შესახებ ვახუშტი ბაგრატიონი წერდა: „კაცი არიან უკლოვანი ხის მუშაკობითა და შენებათა ნავთათა, დიდთა და მცირეთა“. ეს ცნობა, რომელიც XVIII საუკუნის პირველ ნახევარს ეკუთვნის და ხანდო ავტორის ხელიდანაა გამოსული, შეიცავს ისეთ ფაქტს, რომელიც, ერთი მხრივ, ვარაუდობს ლაზებისათვის ხის მუშაკობის ტრადიციის არსებობას აქ მოყვანილი ცნობის თარიღზე ადრინდელ ხანაშიც, ხოლო მეორე მხრივ, იგივე ცნობა სრულ გამართლებას პოულობს მომდევნო პერიოდის სინამდვილეში.



ლაზური სიცოცხლის ხე, სოფ. წინწარო

მართლაც, მთელ დასავლეთ საქართველოში, ისე როგორც სამხრეთსა და ნაწილობრივ აღმოსავლეთ საქართველოში, XIX საუკუნის მანძილზე და XX საუკუნის დასაწყისში ლაზები საუკეთესო ხის ოსტატებად, ხეოვლებად და ხის ნაგებობათა საუკეთესო უსტებად იყვნენ მიჩნეული. მათ მიერ აშენებული ხის სახლები, ჯამბუები და ეკლესიები დღემდეა მოღწეული. ამ ნაგებობებიდან ზოგიერთზე წარწერაცაა შემონახული. მაგ. მაიაკოვსკის რაიონის სოფ. ხანში ერთ-ერთ, აღნაგობისა და შემკულობის მხრივ შესანიშნავ, სახლს აქვს წარწერა ქართულ და თურქულ ენებზე. ქართული წარწერა იკითხება ასე: „ბათომის გუბერნიის არპავე ვეხდის ფილარგეთის მცხოვრები უსტა ომერ ეფენდი“.

საყურადღებოა, რომ მაიაკოვსკის რაიონში სამი ძმა ლაზი ყოფილა ჩამოსული – ომერი, ახმეტი და მუსტაფა, რომელთაც მთელ ხანის-წელის ხეობაში ლაზური ოდა-სახლები უშენებიათ. მათგან ადგილობრივებსაც უსწავლიათ ხეოვობა და იმათ ყაიდაზე უკეთებიათ ხის ნაგებობანი და ხის ჩუქურთმები.

მაგრამ ლაზების მიერ დამზადებული ჩუქურთმები ხეზე დამოწმებულია არამარტო ხანის-წელის ხეობაში. ის ფიქსირებულია ეთნოგრაფიული ექსპედიციების მიერ ქობულეთში, გურია-სამეგრელოსა, ქვაბლიანის ხეობასა (მესხეთი) და თრიალეთში.

ლაზური ჩუქურთმა გამოირჩევა თავისი სახეებით, სიუფეტითა და ოსტატობით. მასში ჭარბობს მცენარეული და ცხოველური ორნამენტი (ვაზი, სიცოცხლის ხე, ვარდულები, ცხოველები, ფრინველები და სხვა), ხოლო თავისი სიუფეტური თემატიკით უძველეს კულტურას ეკუთვნის და ძველი ტრადიციებიდან მომდინარეობს. რაც შეეხება ორნამენტის



შესრულების ტექნიკას, უნდა აღინიშნოს, რომ ოსტატი ადვილად იმორჩილებს მოსაჩუქრთმებულ არეს, ჩინებულად ანაწილებს როული კომპოზიციის შემადგენელ ელემენტებს და არაიშვიათად ორნამენტი ორმაგი და სამმაგი სიბრტყის ფენებში გამოჰყავს. ეს უკანასკნელი ხალხურ ხელოვნებაში იშვიათად გვხვდება და ოსტატის დახელოვნების უმაღლეს მიღწევად ითვლება.

აღსანიშნავია ისიც, რომ ზოგიერთ შემთხვევაში ორნამენტი ამოფანჯვრის (აქურ) ხერხითაა შესრულებული. ასეთ ჩუქურთმას ფერადი ქსოვილი აქვს დატანებული, რაც ამ ორნამენტის ტექნიკას წინააღიის უძველეს ტრადიციას უკავშირებს.

თრიალეთში შემონახული ლაზური ჩუქურთმები მრავალმხრივ არის საყურადღებო, სხვათა შორის, იმიტომაც, რომ ისინი ადგილობრივი ლაზების მიერ არის დამზადებული.

გაირკვა, რომ თრიალეთში მცხოვრები ეგრეთწოდებული „ურუმების“ ეთნიკური შემადგენლობა ნარევია. ადგილობრივი შეკრებილი მასალების მიხედვით აგრეთვე ირკვევა, რომ თრიალეთის ურუმებს შეადგენენ: „გუმიშხანელები“, „ოველები“, „ფასენები“ და „კროები“. ამ ჯგუფებიდან ფასენები ძველი ქართული პროვინციიდან – ბასიანიდან არიან მოსულნი. საყურადღებოა აგრეთვე ის, რომ ფასენებში კარგად არის დაცული ქართული ტრადიციები და ქართული, კერძოდ ლაზური მატერიალური კულტურის ელემენტები (ქალის თავსაბურავის ერთი სახეობა „დაბლა“, აგრეთვე ქართული ხელნაწერები და მათთან დაკავშირებული გადმოცემები და სხვა)¹.

მაგრამ თრიალეთის ურუმების ეთნიკური ვითარება მარტოღამარტო ზემოთქმულით არ ამოიწურება. საქმე იმაშია, რომ ამ ნაკრებ „ეთნიკურ“ ერთეულში, რომელიც თავისთავად კონფესიური წარმოშობისაა, ლაზებიც არიან წარმოდგენილი. გარკვეულია, რომ სოფელ გუნიაყალაში მცხოვრები თურშოვები წარმოშობით ლაზები არიან. ამ სოფელში თურშოვებს საკუთარი უბანი („მაილა“) ჰქონიათ („თურში გილენ მაილა“). ამავე გვარში ყოფილან საუკეთესო ხუროები, რომელთაც თრიალეთის ბევრ სოფელში შესანიშნავად მოჩუქურთმებული სახლები უკეთებიათ. მათ მიერ აგებული სახლები დაამოწმა ჩვენმა ექსპედიციამ სოფ. წინწყაროსა და გუნიაყალაში. ამ სახლების ხის ჩუქურთმების ერთი ნაწილი შექმნილი იყო ექსპედიციის მიერ და გადაეცა საქართველოს მუზეუმს.²

¹ Е. Такашвили, Археологические экскурсии и разыскания. ნაკ.ი: მიხევ. არქეოლოგიური ექსპედიცია კოლა-ოლთისში და ნანგლში. 1907 წელს, პარიზი, 1938 წ. გვ. 54. Н. Марр, Из поездки в Турецкий Лазистан, Изв. РАН, 1910. 7-8 გვ. 630-631; ლ. ბოტარიშვილი, ურუმი ქალის თავსაბურავი, მასალები საქართველოს ეთნოგრაფიისათვის, ტ. VI. აქვე აღვნიშნავთ, რომ „ურუმები“ წალკაში მოსულები არიან თურქეთიდან XIX ს. ოციათი წლების მიწურულში.

² ეს ჩუქურთმები ექსპონირებული იყო ჯერ ენიკის ეთნოგრაფიის განყოფილების მიერ მოწოდებლ სსრკ მეცნიერებათა აკადემიის საქ. ფილიალის პირველ სამეცნიერო ხეისიადმი მიძღვნილ გამოფენაზე 1940 წ., შემდეგ საქართველოს მუზეუმის თემატურ გამოფენაზე – ქართული ხალხური ხეხე კეთილობის ნიმუშები, 1942 წ. ამჟამად, ეს კოლექცია ექსპონირებულია საქართველოს ერთიან ეთნოგრაფიულ გამოფენაზე.

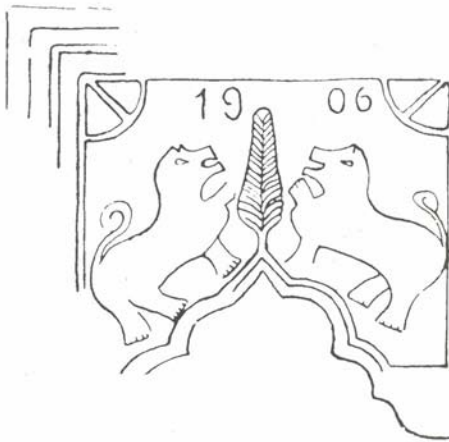

სოფ. წინწქარო

წინწქაროში – არისტინოვის სახლში, გუნია-ჯალაში – თურშოვების სახლში.

არისტინოვის სახლის „ოდაში“ (სახლის ნაწილია) იგი ორი სახითაა მოცემული პირველ მათგანზე წარმოდგენილია ხე, რომლის

ლაზური ჩუქურთმა ხეზე, როგორც იმეორე შეიცავს ისეთ მოტივებს, რომლებიც ძველ ტრადიციებსა და ძველ სიუჟეტებს ამჟღავნებენ. მართალია, ეს მოტივები ზოგჯერ მოცემულია მათზე შემდეგი დროის დანაღებებთან ერთად, მაგრამ ბევრ შემთხვევაში ისინი ძველებური სახით გამოიყურებიან და ახალი ტექნიკით შესრულებულნი თითქმის მთლიანად იცავენ უძველესი სიუჟეტის დეტალებს. ამგვარი ძველი ტრადიციებიდან მომდინარე სახეებისა და ობიექტების შემონახვა ჩვენმა ეთნოგრაფოულმა სინამდვილემ არა ერთი და ორი იცის. ბევრი მათგანი უძველესი მითოლოგიიდან მომდინარეობს და ხალხის უძველეს მსოფლმხედველობასთანაა დაკავშირებული.

ლაზურ ჩუქურთმაში ერთ-ერთი ამგვარი მოტივია „სიცოცხლის ხე“.

ხეზე ამოკვეთილი „სიცოცხლის ხის“ სიუჟეტი თრიალეთში ჩვენ რამდენიმე დავამოწმეთ, მაგ. სოფ.

გვერდებზე, მარჯვნივ და მაცხნივ ანტიპოდი ცხოველებია ამოკვეთილი, ხოლო ამათ უკან სიმეტრიულად გამოყვანილია შისის სიმბოლოები. მეორეზე აგრეთვე მოცემულია ხე და მის მარცხნივ და მარჯვნივ ანტიპოდი ცხოველები (ირმები); მაგრამ ამათ გარდა, აქ ამ სიუჟეტში ასახულია აგრეთვე ნიშანდობლივ მთვარე, მზე და ორი ვარსკვლავი. ნიკიფორე არისტინოვის ეს სახლი თავისი შემკულობით აგებულია

გუნია-ყალელი ლაზის კონსტანტინე თურშოვის მიერ 1883 წელს, როგორც ამას აღასტურებს აქვე ხეზე ამოკვეთილი თარიღი.



ლაზური სიცოცხლის ხე. სოფ. წინწყარო

ამავე მოტივს ეხედებით სხვა სახლებშიც, მაგრამ ხის ნაცვლად

ქვაზე ამოკვეთილს. ყველგან ის დაკავშირებულია ბუხართან ე.ი. ცეცხლთან, კერასთან. კერასთან დაკავშირებული საკულტო დანიშნულების ორნამენტი ჩვენ მოგვეპოვება თრიალეთური ოღების გარდა გლეხური დარბაზების ცეცხლის, კერის მახლობლად მდგარ დედაბოძებზე და დედაბოძების ბუღაურებზე. ეს ორნამენტები როგორც ქართლურ

ისე მესხურ დედაბოძებზე, ძირითადად, ასტრალური ხასიათისანი არიან. ცეცხლთან, კერიასთან იყო დაკავშირებული წინაპრის კულტი, რაც კარგად ჩანს სვანური ვერეთ წოდებული „ლიფანაღის მხატვრობიდან“.

ამ მხატვრობაში, რაც საახალწლოდ გამოჰყავდათ გარ

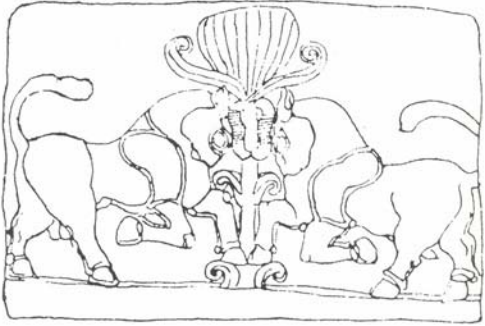

სიცოცხლის ხე კარხემიში. Cantenan-ის მიხედვით

დაცვლილ წინაპართა სახელზე, სხვა სარიტუალო სიუჟეტებს შორის, ქალები ხატავდნენ სვანურ ლეჭინდირებზე „სიცოცხლის ხის“ სიუჟეტსაც. ეს სიუჟეტი წარმოდგენილი იყო შემდეგი ძირითადი

ელემენტებით: ფიჭვის ხე, მის გვერდით მარცხნივ და მარჯვნივ — თხები, აგრეთვე აღორანტი, მთვარე, ჯვარი, მზე და სხვა.³

ის გარემოება, რომ სვანური „სიცოცხლის ხის“ მოტივი (სვანურად „ვიგიბს იზბის დაჯარ“ — თხები ფიჭს ჭამენ) მიცვალებულის კულტთან არის დაკავშირებული, რომ მას ქალები ხატავენ, ხოლო ნახატის პრიმიტიული ტექნიკით შესრულება ამ მოტივის უძველეს წარმოშობაზე მიუთითებს. რაც შეეხება საკუთრივ სიცოცხლის ხეს და მის სიუჟეტს მთლიანად, მის ანალოგებს წარმოადგენს ჩვენში დიდად გავრცელებული ხის კულტი საზოგადოდ, ხოლო კერძოდ: ხეესურული მეგრულაურის მირონიანი მუხა, ფშაური ლაშარის ჯვარის ოქროს შიბიანი ბერმუხა, მცხეთის სვეტიცხოველი, მარტვილის ჭყონდიდი, მეგრული „ეკლაპტარი“ (მიცვალებულის ხე), ბავშვის სახელზე ხის დარგვის გურული წეს-ჩვეულება, დასავლური ქართული ჩიჩილაკი, ხემხივიანი (ვახის) და მრავალი სხვა.

ორიალეთის სიცოცხლის ხის მოტივს, გარდა სვანეთისა, მრავალი პარალელი მოეპოვება როგორც სხვა ქართულ, აგრეთვე კავკასიურ ეთნოგრაფიულსა და ისტორიულ სინამდვილეში. ეს მოტივი მოიპოვება ხეზე: ს. მლაშეს ჯამეში (მესხეთი), ს. ღორჯომში (აჭარაში), ქვაზე — საფლავის ქვებზე, ქართლში, იმერეთში, ქსოვილზე — ს. ბობოყვათში, ხალიჩაზე (ქობულეთი) და სხვა.

საქართველოს გარეთ იგი მოიპოვება ინგუშეთსა და დაღესტანში. ინგუშეთში ეს სიუჟეტი გამოხატულია თიხის ფილზე, რომელიც ნაპოვნია თხაბაქრდის ტაძართან. ფილს აქვს წარწერა ქართული ასომთავრული, რომელიც არ არის ამოკითხული.⁴ დაღესტანში (ს. ყუბანი) აღმოჩენილი ნიმუში,

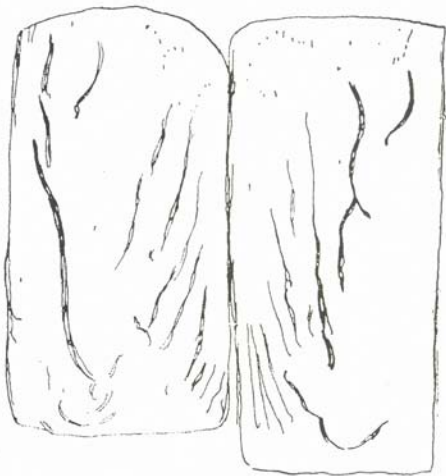

სიცოცხლის ხე. ზენჯირლი. Muortgat-ის მიხედვით

³ ლიფანაღის მხატვრობის შესახებ იხ. ვ. ბარდაველიძე, ქართული სვანური საწესო გრაფიკული ხელოვნება, თბილისი, 1953.

⁴ Л. Семенов, Археол. и этнограф. разыскания в Ингушетии, Изв. Ингушского научно-исслед. института. Орджоникидзе I, II-III გვ. 383.

სიცოცხლის ხის მოტივით, ეკუთვნის ეგრეთწოდებულ ალბანურ დადესტნური კულტურის შრეს. ასეთ ერთ-ერთ ძეგლის სიუჟეტში ხის ნაკვლად თუხია გამოხატული, რაც გვიადვილებს სიუჟეტის დუდაზრის მიკვლევას.

მაგრამ ლაზური სიცოცხლის ხის მოტივის ანალოგები დასტურდება არა მხოლოდ ქართველ-კავკასიელ ტომებში, არამედ ის მოცემულია წინა აზიის უძველესი კულტურის ძეგლებზეც. ჩვენთვის განსაკუთრებით საინტერესოა, რომ ის დამოწმებულია ხურიტების მეტად თავისებურ ხელოვნებაში. ის მოიპოვება ტელ-პალაფსა, კარხემიშსა, იფლატუნ ფუნარსა და ზენჯირღში აღმოჩენილ ძეგლებზე.⁵ ზენჯირღში აღმოჩენილ ძეგლებზე (თარიღდება ძვ.წ. მეათე საუკუნით) გამოსახული სიცოცხლის ხის სიუჟეტი პირდაპირ ანალოგს პოულობს სვანურ გიგობს იზბიხდაჯარ-ისა და წინწყაროს სიცოცხლის ხის მოტივთან: სპეციალისტების აზრით, ხურებიტების ხელოვნებაში დაცული სიცოცხლის ხის მოტივი წარმოადგენს ძველი სუმერული სიცოცხლის ხის მოტივის თავისებურ ვარიანტს და იგი გენეტიკურად უკავშირდება ურში აღმოჩენილ მსგავს მოტივს.⁶

აქვე აღვნიშნავთ, რომ ქართულ-კავკასიური მასალების ეს დამთხვევა ხურიტულთან შემთხვევითი არ უნდა იყოს. არსებობს რიგი სხვა კულტურების ელემენტების შეხვედრა, რომელთა აქ მოტანა შორს წაგვიყვანდა და ამას ახლა ვერ გამოვეკიდებით.⁷



სუმერული სიცოცხლის ხე. ური. Nielsen-ის მიხედვით

⁵ ა. მორთგათი, ხეოვლების ხანის წინააზიის ხელოვნება და ხალხები (გერმან.) ლაიპციგი, 1934, გვ. 21-29.

⁶ კ. ვულევი, კულევა-ძიებანი ურში (ინგლ.), ტ. II, ნიუ-იორკი, 1934, ტაბ. 87-89.

⁷ გ. ნიტაია, სიცოცხლის ხის მოტივი ლაზურ ორნამენტში, შრომები, ტ. II, 2000.



ხის ორნამენტის ნიმუში

მოკლედ აღვნიშნავთ, რომ

1. ღაზური ორნამენტი ხეზე უპირატესად მცენარეული და ცხოველური სახეებითაა წარმოდგენილი, ხოლო მისი ტექნიკის დამახასიათებელია ამოდარვა და პლასტიკური რელიეფი.

2. სიუჟეტის მხრივ ღაზურ ორნამენტში უძველესი მოტივებია მოცემული, რომლებიც, დეკორატიულ დანიშნულებასთან ერთად მითოლოგიურ შინაარსს შეიცავენ.

3. ღაზურ ორნამენტებში მოცემული სიცოცხლის ხის სიუჟეტს შეადგენს: სიცოცხლის ხე (სხვადასხვა ჯიშის), ცხოველების წყვილი (ანტიპოდები) და მნათობები (მთვარე, მზე, ვარსკვლავები).

4. სიცოცხლის ხის სიუჟეტი ქართულ ხალხურ ორნამენტში უძველესი სიუჟეტია და ეთნოგრაფიულ სინამდვილეში ფართოდაა გავრცელებული. დამოწმებულია: ხეზე, ქვაზე, ქსოვილზე იგი მოიპოვება ქართულ ისტორიულ ძეგლებზე ინგუშურ და ალბანურ-დაღესტნურ ობიექტებზე.

5. განსაკუთრებით საყურადღებოა ეს სიუჟეტი სვანურ ლიფანადის მხატვრობაში, რაც ამ სიუჟეტის სიძველეზე მიუთითებს.

6. ღაზურ სიცოცხლის ხის სიუჟეტს, ხოლო განსაკუთრებით მის სვანურ ვარიანტს, ანალოგები მოეპოვება ხურიტულ ძეგლებზე. ამ ანალოგებს ამაგრებს ქართულ-კავკასიური კულტურის ელემენტების შეხვედრა ხურიტული კულტურის სხვა ელემენტებთან. თავის მხრივ ხურიტული სიცოცხლის ხის სიუჟეტი გენეტიკურად უკავშირდება მის სუმერულ ვარიანტს („აღამ და ევა“).

7. სიცოცხლის ხის მოტივში ხის შეცვლა თევზით. ალბანურ-დაღესტნური ძეგლი ამტკიცებს, რომ ამ მოტივში ძირითადად ნაყოფიერების მომნიჭებელი ძალა მრავალი მასალითაა დადასტურებული: თევზის ღვთაება ღარსა – იმერეთში, საახალწლო კალმახი – გურიაში, ცოცხალი თევზი – უშვილობის რიტუალში თრიალეთში, ქვის ქანდაკებანი – ვეშაპები და ვეშაპოიდები (სომხეთი, საქართველო).



სახელწოდება ლაზი და ლაზური ფართო და ვიწრო მნიშვნელობითაა ცნობილი, ფეკზი-ბეის სიტყვით, „კონსტანტინოპოლში ლაზებად იწოდებიან თურქეთის შავი ზღის სანაპიროების მცხოვრებნი, სამსუნელებიც და სინოპელებიც. სიასპელები სამსუნელებს ლაზებად მოიხსენიებენ, სამსუნელები — ტრაპიზონელებს, ტრაპიზონელები — რიზელებს, ხოლო რიზელები — ჩვენ მხარესო.¹ ფეკზი-ბეი თვითონ არზრუმელი ლაზია. ზემოთქმულს ფეკზი-ბეი დასძენს, რომ „გუმიშხანელები ლაზებად მოიხსენიებენ არზრუმელებს, ხოლო არზრუმელები, ერთი მხრივ, ლაზებს უწოდებენ გუმიშხანელებს, ხოლო მეორე მხრივ, სანაპიროს ყველა მცხოვრებს“². ფეკზი-ბეის ცნობებს, ჩვენი მხრივ, დავძენთ, რომ თრიალეთი გუმიშხანიდან გადმოსახლებულნი, ეგრეთ წოდებული, ურუმები ტერმინი ლაზით აღნიშნავენ მხნეს, გამბედავ ადამიანს. როგორადაც არ უნდა აიხსნას ლაზი — ტერმინის გავრცელების საკითხი, რიგი მონაცემების მიხედვით, აშკარაა, რომ ჭანთა მოსახლეობას უწინ დიდი ტერიტორია სჭერია არა მარტო ამ ქვეყნის სიღრმეში, არამედ დასავლეთითაც მდინარე დაღისამდე (ყიზილ-ირმაკი, ახალი სახელწოდებით). ტერმინი დაღისი უთუოდ ლაზური ენის მონაცემით იხსნება. იგი ლაზურად მდინარეს ნიშნავს. აგრეთვე ცნობილია, რომ სხვა ქართველ ტომებთან ერთად ლაზები მოსახლეობდნენ შავშეთის, კარჩხალისა და პონტოს ქედების როგორც გადაღმა, ისევე გადმოღმა.

ბოლო ხანების ცნობების მიხედვით, ლაზები დამოწმებულია სარფის, მარიალის, ბელღევანის და ჩხალთის ხეობებში. დავასახელებ ამ ხეობების ზოგიერთ სოფლებს: ბაღინი, ბელღევანი, დაკვარა, ჯოჭო, ინწკურეთი, მახო, ნეძია, ოღლიაური, ოხორჯინი, ოხორდია, სარფი, სუჯუნა, თხირნალი, ჭკადუეთი.³

ათინის ყაზში შემდეგი ჭანური სოფლებია: კუკულათი, ღარისი, თორდოვათი, დუღხევათი, კალეჯუქი, ზელექი, მეღიათი, ქემერი, ვენეკი, სურმენათი, ჯაბათი, ხუნარი, არანაში, ჯაჯივათი, ქათოთი, ხანქუნი, ნოხლიფსუ, სულეთი, ათინა, ნოლა-დინა, ხუდისა, ხუზიკა, ტალვათი, აფსო, ზაგნათი, პეტრე-ნიკოლა (ბაშ-ქიოი), ბულეფიღ (სუფლა), ბულეფი (უღია), ხოტრი, ილასტასი, პაპათი, ხაპუ, პაპილათი, ჯიგუთურა, დადევათი, მამკივათი, წუკითა, კოსტანევათი, ხაკო, ესკი-ტრაპეზონი, კუწუმი|კუწუმბი|კუწუმბრი, ქვაჭარერი, ქუა-ნჭარერი,

¹ შენიშვნა: ნაშრომის სათაური და ქვესათაური დატოვებულია ისე, როგორც მოცემულია ორიგინალში. ამასთან წინასწარ გვინდა შევნიშნოთ, რომ არ შეგვიცვლია ტექსტში მოყვანილი ლაზური სოფლების დასახელება, რადგან უცნობია რა მასალას ეყრდნობოდა ავტორი. იმ დროისათვის ეს მასალა უცილობლად საჭირო იყო, დღეს კი უნდა შეჯერდეს სპეციალისტების მიერ დაგროვებულ ახალ მასალებს. ჩვენს ინტერესებშია შევინახოთ იგი იმ სახით, როგორც ავტორს აქვს წარმოდგენილი [ოც.]

¹ Н. Мара, Из поездки в турецкий лазистан, ИАН, 1900, стр. 608.
² Н. Мара დასახ. ნაშრომი, გვ. 608
³ В. Л. Лисовский Чорохский край. вып 3, Тифлис. 1887, гв. 10-12 დამატება I



ბაკოსი, თიმისვათი, ფილარგივათი, ტოლი-ქნეთი, მეკალისკირითი, აფიშხო, ქომილო, არტაშენი, სიფათი, ამგვანი, დიმიხივათი, დუანთი, წანო, ვიჯკეს უმშანებისი, ჯიბისტასი, ოკორფულე, ციათი, საღინ-ქოი, ძანივათი, შანგული, ძღემსუფლა, ძღემულია, დერეუ დერა, ბაშ-დერა ორთა-ქოი, მუტაფი, დუთხე, დება, კატოი, ჩალული- სირტი, ველინა-ირმალი, დუღუათი, ქუა-ქნე, გლისხანი (ადგილის სახელი), ქუა-ორანწინონი.⁴

ბღეთი ვიწე, დავრა, მონასტერი, ჭურჭავა, ფიცხელა, სუჭლა, ფიცხელა-უღია, ჭამფეთი, ცარა, ზემბელითი, ფანვა, ეენიქოე, ანდრავათი, მზუღუ სუჭლა, მზუღუუღია დაინა, აბუქოეს უღია, ჩუქულითი, წუფა, პაი, სუმლა. ხაზარე, ტრევენდი, არქაბი, ხოფა|ხოფე, კალა-დიბი, ზურპიჯი, ჩაუშლი, წკარისთი, პერონთი, კისა, სუნდურა, ბუნე, ორთა-ხოფა, ბუჯადი, ფხიკო, აზლადა, ნადირათი, ქილისე, დიმიტითი, ბუდათი, მაფა-წკარი. ზემოთ მოყვანილ ცნობებთან შედარებით, საყურადღებოა ის მასალა, რომელიც მოცემული აქვს იოსებ ყიფშიძეს თავის დღიურში, ეს მასალა უნდა ასახავდეს 1917 წლის ზაფხულში დატრიალებულ ვითარებას.⁵

ხოფის უბანი	ლაზები	
1. აბუსლას ბუჯადი (აზლადა)	110 კომლი	სული
2. ორთა ხოფა	41 კომლი	150 ს.
3. ხოფა	86 კომლი	3743 ს. ამათგან 1944 ხემშინი
4. წკარისთი	23 კომლი	23 ხემშინი
10. პერონთი	16 კომლი	190 ლაზი
11. კისე	33 კომლი	110 ლაზი
13. ბაშქოი	43 კომლი	96 ლაზი
	319	546

არქაბე	კომლი	სული
1. კორფელითი	15	82
2. კუტუნითი უღია	5	72
3. ნაფშითი	13	89
4. ემიშლიუკ	16	82
5. ფილარგეთი	86	133
6. უნერმაკ	46	93
7. კამპარნე	19	171
8. ღაღაეა	39	388
9. ჯგირია ზენი	14	61

⁴ ხეუბის სახელებია: ფიხანი, ზაღა, ბოლა-წარი, წოლა-წარი, ათინის სახელწოდება - ზულა დერეხი.

⁵ იოსებ ყიფშიძე, მივლინების დღიური, ენიმეი, ტ. I, გვ. 154

10. პაპილათი	12	80
11. კოპტონი	4	36
12. ბახტა	7	65
13. მოცხორე	8	47
14. იაკოვითი	16	126
15. დერბენდი	24	96
16. კაპისრე ულია	23	57
17. „ სუფლა	23	93
18. სიდერე	39	120
19. სუმლა	110	290
20. ჭუკაღვათი	8	63
21. ოტალიხე	15	25
22. ორთიაქო	20	120
23. ბაშქო	23	135
24. ჭარნივათი	7	128
25. ლომა	19	130
26. დურმათი	6	50
27. პოტოჯურ სუფლა	65	120
28. „ ულია	6	75
29. კუტუნეთი სუფლა		
30. გიდრევეთი	16	67
<hr/>		
	708	30942

ვიწე

1. ღაურა		
2. მანასტირი		
3. ფანვა		
4. ინიქო		116
5. გულფითი	36	43
6. ხარიხეპელითი	71	43
7. ჭურჭავა	91	(გაქცეული 13)
8. ბულე სუფლა	90	(გაქცეული 2)
9. ულია	59	
10. ფიცხაღა სუფლა	81	8
11. ულ	68	3
12. ფიცხაღა ჰემშილნდუკ	38	
13. ჭამბეთი	87	12
14. აბუ სუფლა	137	110
15. ულია	61	22
16. ბუ ჰემშილნდუკ	132	
17. წუფე		
18. ჩუქელითა ფა	132	1022
<hr/>		
	951	1650

ართაშენი	სული	კომლი	გაქც.
1. შანგური	486	102	-
2. იანივათ	277	58	-
3. წიათი	570	107	8
4. ჯიბისთას	408	79	16
5. ოკორფული	172	52	6
6. ობინხო	255	40	-
7. საფათი	329	72	30
8. დემისფათ	535	91	-
9. მუკარეისკილითი	619	116	-
10. ძღემისუფლდა	943	173	-
11. მუტაფი	338	66	10
12. ქომილო	259	73	-
13. თორიქნეთი	268	52	-
14. აღვანა	625	128	-
15. ფუთხე	1001	224	15
16. ფელერგივია	235	44	3
17. ორთაქო	563	115	4
18. ოჯე (ხემშილეები)			
19. ართოშენ	283	68	17
20. ღერასი	989	171	25
21. ძღემი ულდა	698	140	1
22. წანო	922	118	-
23. ღვანტი	443	88	-
24. ბაქოხ	258	43 (აქედან 15 ???)	
25. საღინქო	486	120 (გაქც. 6)	

12.250

2370

150

ათინა

	კ.	მკ.	დკ.	ბიჭი/გოგო	12 წლ
1. ბაზარ	25	36	28	18	
2. ნოღაფიხა	64	58	113	90	78
3. შიღერიოთ	93	70	192	145	104
4. ხოშნიშინ	48	43	97	55	40 (შერეული კან.-ხემშ.)
5. ჭაჭივათ	43	39	89	55	63
6. არანაშ	33	37	80	45	33
7. კიტათი	31	29	72	45	49
8. ხანტკუმ	68	57	140	98	152
9. სულეთი	20	24	47	23	26
10. ნოხღანსულ	52	11	119	51	65

11. ხუნარ 43	54	101	69	60		
12. ჯაბათი	26	26	65	33	30	
13. კუკუსთლარი ¹⁸ 49	27	106	61	36		
14. თეატორდევათ კოქსევეთი		87	52	173	111	73
15. ავრამით ზელექი	114	112	265	130	136	
16. ხაჭაპითი	60	68	159	107	104	
17. ბოგინა (20 კ. ხემ ¹⁸)	5060	120	100	77		
18. მელიათ	75	52	158	82	74	
19. ქემერ		42	68	178	94	95
20. ვენეჟ		73	56	124	77	86
21. სურმენათი	36	47	91	52	34	
22. ხუფისა	59	49	136	81	74	
23. ტალვათი	91	62	193	116	103	
24. კუზიკა (20 კ.ხემ ¹⁸)	47 34	125	100	104		
25. აბსო (20 კ.)	102	87	242	150	166	
26. ზახნათ (30,,) 61	56	168	115	83		
27. ბაშქოდ (35,,)	77	109	230	140	193	
28. ბულეფს	41	35	70	59	54	
29. ბულეფს უღია (20)	73	46	135	81	49	
30. ილასტას	43	33	89	43	31	
31. ჯიგეთურა	49	67	171	94	80	
32. ხოტრე (106)	84	63	172	87	110	
33. ღანგო (20)	39	75	229	154	156	
34. წანო (ხანო) 22	17	50	27	24		
35. პაპილათი	46	42	111	67	49	
36. მამაკილათ	92	58	212	150	120	
37. დავიდათი	32	37	78	34	46	
38. სუკითა (10) 50	35	106	47	47		
39. ესკიტრაპიზანი	50	61	67	64	63	
40. კვანჩარია	33	30	63	33	23	
41. კოსტანევათი (10ქობ.)	47	25	82	52	51	
42. ხაკო	61	46	127	80	73	
<hr/>						
	2370	2132	5392	3324	3032	
<hr/>						

სულ 13.880

ათინე ესკი-ტროპ, სულ ქობულეთლები ცხოვრობენ, 78 გადმოსახლებულია, 60 კომლი ყოფილა, ახლა გაქცეულია 23 კომლი.

მაგრამ მათი სახლები ახლობლებს დაუკავებიათ, ასე რომ გაცივებული მხოლოდ ათიოდე სახლია, 263 სული, გაქცევამდის 500 სული იქნებოდა. რიზეს ოლქში ბერძნები ცხოვრობენ, 1.674 სული, თურქები - 86.537 სული...

ზემოთ მოყვანილი ცნობების საფუძველზე ირკვევა, რომ ღაზების რიცხვი 40.000 სულს აღწევს. ეს რიცხვი არ შეესაბამება არც ღაზების

სახელწოდების გავრცელებას და არც იმ ტერიტორიის ოდენობას, სადაც ჩვენ ლაზები გვევლებიან. 40000 სული ლაზი ტერიტორიის მცირე საზღვრებში – ლაზების რიცხვის საერთო ოდენობას – რასაკვირველია ოდნავადაც არ გამოხატავს.

თუ ციფრებს, რომლებიც ზემოთაა მოყვანილი დავაკვირდებით, ერთ საყურადღებო გარემოებას შევნიშნავთ: მამაკაცების რიცხვის სიმცირეს, მოჭარბებულ დედაკაცების რიცხვთან შედარებით. ქალების სიჭარბე ერთიორად და სამად მეტია. ამ გარემოებას შეიძლება ახსნა დაეძებნოს იმ ფაქტში, რომ ლაზი მამაკაცები სამშობლოდან მიდიოდნენ უცხოეთში სხვადასხვა სამუშაოზე. ლაზებში ვხვდებით ჩვენ ღურგლებს, ქვის მთლებს, მკურეებს და სხვა.⁶

უკვე გარკვეულია, რომ მთელ დასავლეთ საქართველოში, ისევე როგორც სამხრეთ საქართველოსა და ნაწილობრივ აღმოსავლეთ საქართველოშიც, მე-19 საუკუნის მანძილზე და მე-20 საუკუნის დასაწყისში ლაზები საუკეთესო ხის ოსტატებად, ხუროებად და ხის ნაგებობის საუკეთესო უსტებად იყვნენ მიჩნეული. მათ მიერ ნაგები სახლები, ჯამეები, ეკლესიები, სასახლეები დღემდე მოღწეული. ამ ნაგებობებიდან ზოგიერთს წარწერაც აქვს შემონახული, მათი ამგებების სახელის, გვარისა და სადაურობის აღნიშვნით. სოფ. ხანში (ხანის წყლის აუზი, იმერეთი) ერთ-ერთს, აგების და ორნამენტების მხრივ შესანიშნავ სახლზე ქართულად ვკითხულობთ: „ბათომის გუბერნიის არაჰვე ვეზდის ფილარგეთის მცხოვრები უსტ ომერ ეფენდი“⁷

საყურადღებოა, რომ იმავე ხანის ხეობაში სამი ძმა ლაზი ყოფილა: ომერი, ახმედი და მუსტაფა, რომელთაც მთელს ხანის-წყლის ხეობაში ლაზური სახლები უშენებიათ, მათგან ადგილობრივ მოხელეებსაც უსწავლიათ ხურობა და იმათ ყაიდაზე უკეთებიათ ხის ნაგებობები და ორნამენტები ხეზე.

ლაზების ნაკეთები ხეზე და ხის ნაგებობები სხვაგანაც არის დამოწმებული. ხის მუშაობის ხელოვნება ლაზებში ვახუშტისაც აქვს დამოწმებული: „კაცნი არიან კველოვანი ხის მუშაკობითა და შენებითა ნივთთა დიდთა და მცირეთა“⁸ საგულისხმოა ის ფაქტი, რომ ფილარგეთელი ომარი, რომელსაც უშენებია სახლი ს. ხანში, არის იმ სოფლის მცხოვრები, რომელიც შემდეგშიც ცნობილია ხელოსნობით. ფილარგეთი ზემოთ მოტანილ ცნობებშიც არის დადასტურებული.

მაგრამ ლაზები განთქმული არიან, როგორც ქვის ხურონიც. ამას ამოწმებს მათ მიერ დამზადებული ბუხრის ქამრები და „წყაროები“⁹.

ზემოთ მოყვანილი მასალა ნათელყოფს, რომ ლაზებს – „მუშა“-ში გასვლა, ან სამშობლოდან დროებით სხვა ქვეყნებში ხელობის

⁶ ჩვენს მიერ დადასტურებულია სოფ. ფილარგეთის მცხოვრები ლაზები (სამი ძმა)

⁷ უნიკის მონამბე, ტ. II, გვ. 68 სიცოცხლის ხე ლაზურ ორნამენტში, უნიკის მონამბე, ტ. X, გვ. 305

⁸ ვახუშტი, გეოგრაფია, მჯანაშვილის გამოცემა, გვ. 55

⁹ ერთი ასეთი წყარო იხ. იმერეთის ექსპედიციის აღბოში, ქვის ხურო ლაზი ს. ხოფადან. ასევე მოხსენებულია X საუკუნის ძეგლში, „სერაპიონ ზარზმელის ცხოვრებაში“, როგორც საგანგებოდ მოწვეული პირი მშენებლობაზე.



გატანა ძველთაგანვე მოსდევს. ეს გარემოება გათვალისწინებული უნდა გვექონდეს ლაზების რაოდენობის დადგენის დროს. უნდა ვივარაუდოთ, რომ ლაზების საერთო რიცხვს დედაკაცთა რიცხვის ნახევარი მაინც უნდა აკლდეს. ეს რაოდენობა მამაკაცთა ის რაოდენობა უნდა იყოს, რომელიც გაბნეული იყო სხვადასხვა ქვეყნებში, ლაშეთის გარეთ ლუკმა პურის მოსაპოვებლად. ეს იქიდანაც კარგად ჩანს, რომ ზემოთ მოყვანილი ცნობების მიხედვით, კაცებისა და ქალების რიცხვთა შეფარდება საკვებით ნორმალურია. სამაგიეროდ მამაკაცებისა და დედაკაცების განსხვავება ძალზე არანორმალურ ვითარებას ამჟღავნებს. ამგვარი არანორმალური შეფარდება შეუძლებელია რეალურად არსებობდეს, ამდენად ამ განსხვავების ზემოთ მოყვანილი ახსნა ბუნებრივად გვეჩვენება.

ამის საფუძველზე ზემოთ დასახელებული მოსახლეობის რაოდენობის აღმნიშვნელ რიცხვს 40.000 სულს, სულ მცირე 6-7 ათასი სული უნდა მიემატოს. ამგვარად მივიღებთ 46.000-47.000 სულს, რაც თავისთავად ოდნავ მიახლოებული მაინც უნდა იყოს ლაზების საერთო რაოდენობასთან.

ლაშთა მეურნეობა

ლაზურ სოფელში რამდენიმე გვარი ცხოვრობს, ხოლო გვარს სოფლის საზღვრებში ერთი რომელიმე უბანი უჭირავს, რომლის სახელსაც ეს უბანი ატარებს. გვარი, ჩვეულებრივად, რამდენიმე კომლისაგან შედგება, თითოეულ კომლს თავისი განსაკუთრებული სახელი აქვს შერქმეული.

ჩვეულებრივ ერთი კომლი 12-15 წევრს არ გადასცილდება, თუ გადასცილდა, მაშინ შეთანხმებით გაიყრებიან და იქმნება ახალი კომლი. თუ ოჯახში ორი ძმა არის, ამ ორის დაქორწინების შემდეგ ხდება უფროსი ძმის კომლიდან გასვლა და ახალი კომლის დაარსება. ძმებიდან, როგორც წესი, უფროსი გადის და უმცროსი რჩება დედ-მამის ოჯახში. გაყრილი ძმის ძირითადი ოჯახის წევრები საერთო ძალით სახლს აუბებენ და დაასახლებენ. გაყრის დროს კომლის ქონება კომლში შემავალ ვაჟიშვილებზე ნაწილდება. დედ-მამა და დები მხედველობაში არ მიიღებიან. „საუფროსო“ უფროსი შვილებისათვის აქ არ იციან. დანარჩენი ქონების გაყიდვის დროს დედ-მამას წილს დაუდებენ, ხოლო დებს - არა. ქალს ოჯახიდან ერგება მზითვეი, ოჯახის შეძლების კვალობაზე.

საერთოდ, ლაზური კომლი შემადგენლობით მცირერიცხოვანია. ამას ლაზები ხსნიან რძლების (ოხრასულე) გაუტანლობით. არსებობს შემდეგი გადმოცემა: ჰემშანს საუბრის დროს ლაზი ეკითხება, თუ რამდენი სულისგან შედგება მათი ოჯახი. ჰემშანი უპასუხებს - 72 სულისგან. ლაზმა ამაზე შენიშნა: „აბა, ერთი ლაზის ქალი წვიყვან რძლად და მაგ ხალხს სწრაფად დააქუცმაცებსო.“

ოჯახში სადიასახლისო საქმეები ბებიას აბარია. უკეთ რომ ვთქვათ, ოჯახში ქალთა შორის უფროსი ის არის, რომელიც წლოვანებით ხნიერია. ასევეა მამაკაცებშიც. ლაზი გლეხი მიწას მეტ შემთხვევაში



თოხით ამუშავებს. მიღებულია ყანის სამუშაოების ნადური წახი ნადი ასე ეწეობა: სოფლის მთელი მოსახლეობა ერთ დღეს შეველი სოფლის 2-3 პირს, შემდეგ მეორე წეება - 2-3 პირს და ასე მთელი სოფელი ურთიერთს ეხმარება. მიწის დამუშავება და დათესვა ერთსა და იმავე დროს ხდება. მიწას ჯერ ბალახს მოაცლიან, შემდეგ მოთოხნიან და ნათოხნიში თესლს ჩაყრიან. მიწის განოყიერებას აქ თითქოს ადგილი არ აქვს. იციან მიწის დასვენება 4-5 წლით. ამ მიზნით სოფლის მიწები გაყოფილია 2 ნაწილად. ჯერ ერთი ნაწილი მუშავდება, შემდეგ - მეორე. ამ ხნის განმავლობაში პირველი ნაწილი ისვენებს. იმ მიწას, რომელიც 4-5 წლის დასვენებულია ანდა ახლად გაწმენდილია ტყისაგან, „ადრეში“ (ყამირი) ეწოდება, დამუშავების შემდეგ ის უკვე „მოდულია“. აქ უმთავრესად თესვენ სიმინდს და და ბრინჯს.

ბრინჯისათვის ნიდაგს შემოდგომაზე ამზადებენ. ეს ხდება მანამდე, სანამ ბალახი თესლის დაყრას დაიწყებს: ბალახს მიწიდან ამოთხრიან და ყანის ერთ კუთხეში მოაგროვებენ. მარტის დასაწყისში დათესავენ. გაწმენდილ ნიდაგზე მოაყრიან ჩელდითს და შემდეგ „თოხით დაბარავენ“. ბრინჯის ყანის სამუშაოები ქალის საქმეა. სიმინდის თესვა მათში იწყება ნადური წესით. ნადში მამაკაცებიც და დედაკაცებიც მონაწილეობენ. სიმინდი ითოხნება ორჯერ, ბრინჯიც ორჯერ იმარგდება. ადრე შემოდგომაზე ბრინჯს მომკიან, ამ სამუშაოში ქალებს მამაკაცებიც შევლიან. მომკილ ბრინჯს შეკრავენ კონებად (კონა - ლაზ. ხეში). კონებად შეკრული ბრინჯი გოდრებით სახლში მიაქვთ. აქ მათ ან „ზვინებზე“ დგამენ და ისე ამრობენ, ან კიდევ სახლის ჭერზე, შუაცეცხლის ზემოთ ახმობენ. ბრინჯის აღების შემდეგ იწყება სიმინდის ტეხა. მოტეხილი სიმინდი გოდრებით მიაქვთ სახლში. იქ, სადაც ცხენი უდგება - ცხენით ეხიდებიან და თუ არა - ზურგით. სიმინდის მოსავალს მიწის ნაკვეთზე „ბსუმაით“ ზომავენ. ბსუმაი 30 ოყაა. მაგ. გლეხი იტყვის: „ქი ბსუმაიში ფერი დობხაქი“ - 20 ბსუმაის ადგილი დავთესეო. შინ მოტანილ სიმინდს ნადის შემწვობით გაფურჩნიან. ამ შემთხვევაში ნადი უმთავრესად ბაე-შეებისაგან შედგება. გაფურჩნილ სიმინდს ბაგენში (ნალიაში) ინახავენ. როდესაც სიმინდი გახმება, მაშინ მას პალოს (სატკევეცი ჯოხია, ერთ მხარეზე წერილი, ხოლო მეორე მხარეზე მსხვილი) დარტყმით დაცეხავენ. საფქვავე მსქიბუში (წისქვილში) მიაქვთ. აქ თითოეულ გვარს თავისი წისქვილი აქვს. ან კიდევ რამდენიმე გვარს ერთად - ერთო წისქვილი, რომელსაც რიგრიგობით იყენებენ.

ბრინჯს ღეწენ ეზოში ან შუაცეცხლთან სახლში: ჩამოყრიან ჭერიდან ბრინჯის კონებს, გაშლიან მიწაზე და ზედ არონიებენ ხარებს და ცხენებს. თუ მოსახლეს მუშა საქონელი არ ჰყავს, მეზობლისგან ითხოვენ. ღეწვის დროს ხარს პირზე ბადეს ამოაკრავენ: ბრინჯი არ შეჭამოს და მუშაობის დროს არ გაცდეს. გაღეწილ ჩელდითს ონამურეში (საცეხველში) გაცეხავენ. ჩვეულებრივად სოფელში რამდენიმე საცეხველია, რომელსაც სოფელი ხერთო წესით იყენებს. ერთ ოჯახს წელიწადში 7-10 ფუთი, ზოგჯერ 15

ფუთი ბრინჯი მოსდის და ეხარჯება კიდევ. ბრინჯისაგან უმთავრესად აკეთებენ ფლავს, სუთლის (რძის ფაფა), კაფლამას (ფლავი ხორცი). იმ სოფლებში, სადაც სიმინდი წლის მანძილზე არ ყოფნით, მეზობელ სოფლებში ან ქალაქებში ყიდულობენ დანაკლისს.

ბოსტანში ღაზს მოჰყავს ღუყუ (მხალი), ღობია (ღობიო), „ჭიჭამი“ (პრასა), „ქინძი“ „ღრამსო“ (ოხრახუში), „კრომი“ ან „სოლანი“ (ხახვი) „შუკა“ (კიტრი) და სხვა. ბოსტანი ჩვეულებრივად სახლთან ახლოსაა გაშენებული. ზამთრისათვის ინახავენ წნილად: მხალს, კიტრს, ბადრიჯანს, ღობიოს და სხვა. ამათ ქვევრებში ჩაყრიან და ზედ წყალს ასხამენ და ასე ამჟავებენ. შესაძლებელია დაამჟავონ „ჯუმორი“-თ (ძმრით), როდესაც სურთ წნილი ადრე მოვიდეს.

იქ შემდეგი ხილეულია: „მცხელი“ (მსხალი), „უშქირი“ (ვაშლი), „ანტამა“ (ატამი), „ყურძენი“ (ყურძენი), „ყომური“ (ტყემალი) „მწკო“ (წყავი), „ბრეწეული“ (ბროწეული), „პაივა“ (კომში), „ღული“ (ღეღვი), „მჟოლი“ (მჟოლა) და სხვა. ღეღვისა და მსხლისაგან ამზადებენ „ღეჩის“ (მურაბას), აგრეთვე აკეთებენ „ხორშაფი“-ს (ჩირს). ყურძნისაგან კეთდება ძმარი და ბექმეზი („ჯუმორი“ და „პეტმეზი“). მოკრეფენ თუ არა ყურძენს ჩაყრიან სუფთა ტომრებში. ტომრებს ჩადებენ ნავში, რომელსაც ძირში ნაჩერეტი აქვს. შედგებიან ტომარაზე ფეხით და წნეხავენ (ბჭინახუა), ყურძნის წვენი ნავის ნაჩერეტიდან ჩადის აქვე დგმულ ჭურკში (დიდ ქვაბში), დაწურვის შემდეგ დარჩენილს ღაზები ჭაჭას უწოდებენ. ჭაჭას წყალს დაასხამენ და კეთდება ჯუმორი. რამდენიმე დღის შემდეგ ჭაჭას გაწურავენ და მისგან გამოდენილ წვენს „ქიუფ“-ში ჩაასხამენ („ქიუფი“ - ქვევრი) და ზომავს, საჭიროების მიხედვით, შიგ ჩაყრიან მარილს და ჩააგდებენ პურის ნატეხს, ან ცომს და ღურსმანს.¹⁰

ღაზები ყურძნის წვენს ინახავენ „ქუმეს“ (ჩურჩხელის) გასაკეთებლად. ჩურჩხელების გაკეთება სავალდებულოა იმ ოჯახებისათვის, რომელთაც ქალი პყავთ სახლში და გარეთ (სიძისათვის მისართმევედ განკუთვნილია თხილისგულიანი ჩურჩხელა), ჩურჩხელის დამზადების დროს ვარაუდობენ განსახლდრულ რაოდენობას ოჯახის წევრებზე გასაყოფადაც.

ქუმესათვის შენახულ ყურძნის წვენს ღოყა (ბადაგი) ჰქვია. ამ წვენში გახსნიან პურის ფქვილს (დიკაშ მქირი), დადგამენ ცეცხლზე და ურევენ, ღუღების შემდეგ დადგება ფაფად. ამ ფაფაში სამჯერ ამოაგლებენ ბაფზე აცმულ თხილს, ნივოზს და წიწიბოს. შემდეგ ახმობენ. გახმობის პროცესში პირველი დღე-ღამის განმავლობაში ჩურჩხელებს თბილად ინახავენ, ხეწარს დაახურავენ, რომ კარგად დაშაქრდეს (შემდეგ გასახმობად მზეზე გააქეთ. ჩვეულებრივ თხილის

¹⁰ ცომისპურის და ღურსმნის ჩაგდება ქვევრში მეტად საყურადღებო ფაქტია. ცომი და პური უთუოდ საფუარად არის განკუთვნილი, ის რაც ღვინის დაყენების დროსაც გვაქვს ჩვენ და რის ანალოგსაც პოულობს წოულების დაყენების წესში (ღომის დაღუჭვა და წყლითა ხავსე კასრში ჩაყრა); ღურსმანი კი გამოყენებულია რძის დასამუშავებლად. წოულების გარდა ეს წესი დამოწმებულია XII საუკუნის წინეთში. ღაზების განმარტებით მარილს იმიტომ ყრიან ქვევრში, რომ შარაბი (ღვინო) დადგეს.

ჩურჩხელები განკუთვნილია მისართმევედ სიძისათვის და გასაყოფად ხოლო ნიკვზისა და წიწიბოსი - ბავშვებისათვის).

„პეტმეზისათვის“ განკუთვნილ ყურძნის წვეს ნაახამენ ტავაში (დიდ ქვაბში) და ხარშავენ მანამ, სანამ გასქედდება. იმისათვის რომ, ეს მკავე არ გამოვიდეს, შიგ ურევენ ნაცარს, გასქელების შემდეგ პეტმეზი მზადაა და მას ინახავენ სახამთროდ. მისგან ამზადებენ თერმონს, მაჯუნასა და ფაფას.

ლაზებს მეტწილად მსხვილფეხა საქონელი ჰყავთ. საშუალოდ ოჯახზე 2-3 ძროხა აუცილებელია. რძისაგან აკეთებენ კარაქს, აირანს (დოს), სუზმეს (ხაჭო), მეყვის (მაწონი). კარაქი ასე მზადდება: აჭრილ რძეს ნაახამენ დერგულაში (კოკაა), ზემოთ მას ხის ხუფი ახურავს, რომელიც შუაში გახვრეტილია. ნახვრეტში გაყრილია ჯოხი (თუ შურში ეწოდება ბრუნელი), რომლის ბოლოზე წამოცმულია ფიცარი. ბრუნელს ამოძრავებენ ზემოდან ქვემოთ. ერთი საათის მუშაობის შემდეგ შეიღვებება კარაქი. კარაქს ამოიღებენ, დერგში დარჩენილ დოს - აირანი ეწოდება.

საქართველოს ფარგლებში არსებულ ღაზების სოფელში ამჟამად ციტრუსების მეურნეობა წინმავალი მეურნეობაა. თურქეთის ღაზისტანში ფორთოხალს საკმარისად დიდი ადგილი უჭირავს. ძველად ვახუშტის დამოწმებული აქვს ნარინჯისა და თურინჯის მეურნეობა.

ერთ-ერთ დამახასიათებელ საქმიანობას ღაზებისას მეთევზეობა შეადგენს. ადრე ღაზებს ფელ უკის ნაცვლად ნუში ჰქონდათ, რომელიც ასე კეთდებოდა: მოჭრილ ხის ტანს შიგნიდან ამოთხრიდნენ და ამით დადიოდნენ ზღვაში. ხელსაწყოდ ხმარობდნენ: სანძის (ხელით სასროლი ბადე), სულაკი მოსას (კამბულის ბადე) და „ანკეცს“ (ანკესი). ანკესს მჭედელი ამზადებდა.

საწმათით იჭერენ შემდეგ თევზებს: ქაფშიას (ხამსა) და გრულაის (კეფალი). ნკესით - მურუნას (ფორინჯი). გარდა ამისა კამანგით იჭერენ სვაროს. კამანგი ნანგლის მსგავსია, რომელსაც ოთხი კბილი აქვს. სფაროსი ერთგვარი ბრტკელი თევზია. სფაროსს იჭერენ ასე: ჯერ მედუხას დააბამდნენ ზღვის ნაპირზე, სადაც სფაროსი ეგულებათ. სფაროსს ძლიერ უყვარს მედუხა. როდესაც სფაროსი მივა და მედუხას წოვას დაუწყებს, ამ დროს მეთევზე დაკრავს მას ზემოდან კამანგს, თევზი წამოეცმება კამანგს.

გარდა ამისა, ღაზები თევზს სარგანას - ჭინოს საშუალებით იჭერდნენ. ჭინო გრძელი ჯოხია, რომელიც სამი ნაწილისაგან შედგება: „დიბლული“ (საძირე ნაწილი), „შქუაგური“ (შუაგული) და „დორულული“ (წვერა). დორულული წვრილი ჯოხია. მას მიაბამენ ძაფს, („ნოკეფე“-ს), რომელსაც „ტონოს“ უწოდებენ. ტონოს ბოლოზე მიბმულია „მეტაქსი“ (აბრეშუმში ოქროს ფერად შეღებილი). მეტაქსი აგვისტოში სახმარებელი ღია ფერისა უნდა იყოს, ხოლო შემდეგი თვეებისათვის - მუქი. ამფრად შეღებილ აბრეშუმს თითო-თითო ძაფს გამოაცლიან და აკეთებენ „ტომილას“ („ტომილა“ ცერი თითის და საწვენებელი თითის სიგრძეზე შემოხვეული აბრეშუმის ძაფებია). ამას რომ მიაბამენ მეტაქსას, ზღვის ნაპირზე დადგებიან და



მაფშობმულ ჭინას ზღვაში იხვრიან. მას ნელ-ნელა მოასრიადენენ სარგანა, რომ დაინახავს ამ აბრეშუმს, ქაფშია ეკონება, დაეღუენება და კბილით დაიჭერს. მას მეტად წერილი კბილები აქვს. აბრეშუმში კბილებზე მოედება და ასე გამოათრევენ ნაპირზე. დღეში 10,20 და 100-მდე შეიძლება დაიჭირონ.

წინათ თითოეულ სათევზაო ნავზე მუშაობდა 6 კაცი, ამათგან ერთი ხელმძღვანელი (რეიზი) იყო. სათევზაოდ გასვლას, ნავის გარდა, სჭირდებოდა შემდეგი ხელსაწყოები: პაროპათი, ანკესი, ხანმა და სხვა, უმეტეს შემთხვევაში ხელსაწყოები რეიზისა იყო და ის იღებდა ამით ქირას. შემოსავალი ასე ნაწილდებოდა: 2 წილი ფელუკას, 4 წილი - პარაბათს და ხუთი წილი მომუშავეთ. სულ იყოფოდა 11 ნაწილად. თუ ხელსაწყოები რეიზის არ იყო, რეიზი ორ წილს იღებდა.

„დეფინას“ (დეღფინს) რუჯოთი (ერთლუღიანი ნახმახიანი თოფი) კლავდნენ, საათში 3-4 -ჯერ გაისვრიდნენ.

ლაზები თევზაობდნენ მდინარეებსა და დეღეებში. ასეთ თევზს „დაღიშ ჩხოში“ (დეღეს თევზი) ეწოდება. მას გოდრით იჭერდნენ: ღარის მსგავსი დაწნული თხილის ხის წნელით. დღეში თევზის საჭერად „ხულახიცი“ იხმარება. ხულახი მოქსოვილია ბადისებრ.

სანმით ქაფშის დაჭერა ასე ხდება: ნავში 5 კაცი მუშაობს: რეიზი, მაშლაჯი (მემაშხალე), ეთექჯი და ორი სირაჯი. ეს ორი უკანასკნელი ნინბით მუშაობს და ნავი მიყავთ რეიზის მითითებით. შხის ნასვლის დროს სანმას ნავში ჩადებენ. ჩავა თუ არა მზე, ნავს წყალში ჩაუშვებენ. თუ მთვარიანი დამეა, ნავი სანამ მთვარე არ ჩავა წყალში არ ჩაიშვება. მაშხალა ჯოხზე შემოხვეული ძონძია, რომელიც ნავით არის გაკლენთილი. რეიზი „კინზე“ დგას (კინი ნავის უკანა ნაწილია) და დროგამოშვებით ფეხს არტყამს ნავზე. ფეხის ხმაზე, თუ იმ ადგილას ქაფშია არის, აიშლება, ზემოთ ამოცურდება და ცეცხლის ფერად მოედება წყალს, ამას აჩქი ეწოდება. გამოჩნდება თუ არა აჩქი, მაშლაჯი გამოჩნდება - მოიტანს მაშხალას იმ ადგილას მიანათებს. სინათლეზე ქაფშია გროვდება. ამ დროს რეიზი სანმას გადაყრის იქით, სადაც ქაფშია მოგროვდა. სანმა ჩაიძირება, რადგანაც მას ტყვიები ან ქვა აქვს მიბმული. რეიზი სანმას ერთ მხარეს სანქაროდ ამოწევს, ქაფშია სანმას გაყვება და ვერ დაადწევს მას თავს. ასე შეიძლება 100-200 ფუთი ქაფშია დაიჭირონ. პარაბათით ჭერა ნაპირიდან ხდება, პარაბათის ორივე მხარეზე მიბმულია 200-200 მეტრი თოკი. ბადე დევს ნავზე და რომ დაინახავენ აჩქის, იმ ადგილას დაიწებენ ბადის ჩაგდებას წყალში. ასე, რომ კეთდება წრე და თოკის მეორე ბოლო პირველზე 500 მეტრის სიგანის დაშორებით გამოაქვთ ნაპირზე. იქ, საიდანაც დაიწევს ბადის ჩაყრა. ორი გემიჯი რჩება, დანარჩენი სამი - ნავში ზის, შემდეგ მეორე ორი - მეორე ნაპირზე გამოვა და ნავში მხოლოდ რეიზი რჩება და ქაფშიას უთვალთვალებს, მოექცა თუ არა ბადეში, თან ხელმძღვანელობს, რათა ორივე მხარემ თანასწორად გასწიოს ბადე ნაპირისაკენ და თან ყოველგვარ ღონეს ხმარობს, რომ ქვაზე ან სხვა

რამეზე ბადე არ მოედოს. დაახლოებით 1 1/2 საათში ბადე ნაპირზე გამოაქვთ და თუ მოყვა ქაფშია, მას ნაფში ნაყრიან. ბადის შემწვობით ღაზები შემდეგ თევზებს იჭერენ: ჭაფაღა, ღორჯო, ფორწო, ქვანხომი, ღაბუ, სარგანა, კონკუბლუდი და სხვა.

ღაზები ღუფინაშაღის გარდა იყენებენ მუთიკისა და ყარაგიოსის (თევზებია) ხეთს. ნადირობის უძველეს ხერხებს განეკუთვნებიან: „რაგი“, „ორეკი“, „ღუსადი“, „ნუჭვი“, „ოპიჯე“ და სხვა.

მიწათმოქმედებას, მესაქონლეობას, მეთევზეობასა და ნადირობასთან ერთად, ღაზებში ფართოდ არის წარმოდგენილი ხელოსნობა. არის ისეთი შემთხვევებიც, რომ მთელი სოფელი მხოლოდ ერთი ხელობის მცოდნე პირებითაა დასახლებული. მაგ., სოფ. ორჭა. ამ სოფელში თითქმის ყველა დურგალია. სოფ. ხოფარა და ახლადღაში მცხოვრებლები უფრო მეტად ვაჭრობას მისდევდნენ და, ნაწილობრივ, მენავეობასაც. ღაზებს შორის ასევე ცნობილია ქვაზე მომუშავეები, მესაბაზხეები და სხვა. სხვათა შორის ღაზებში მღებავობაც არის ცნობილი. აქ აბრეშუმში იღებება ოქროსფრად შემდევი საშუალებით: აბრეშუმს მოხარშავენ, გარეცხავენ და ნადებენ „შემპიან“ (შაბიან) წყალში. შაბიანი წყლიდან ამოდების შემდეგ, აბრეშუმს ფერად წყალში ნადებენ. ფერადი წყალი ნახარშია: გტკუი უშქარიშ კაბადი (გარკული ვაშლის კანი), ხახვის კანისა და „ცქიპილი“ ბაღახისა.¹¹

ღ ა ზ უ რ ი ს ა ხ ლ ი

სოფელ სარფში ღაზური სახლი ნახევრად ორსართულიანია. აქ იციან შუა ცეცხლი, სადაც დაგებულია კერა (ღაზურად კირა). კერის ზემოთ დაკიდებულია კრემული (ჯაჭვი) ქვების ჩამოსაკიდებლად. მთელი რიგი ჭურჭელი იქ არის მოთავსებული, სადაც შუაცეცხლია. ამას სახელად ოხოი (ოხორი) ეწოდება. ოხორი ამ ადგილსაც ეწოდება და მთლიანად სახლსაც. საღამოს ოჯახის წევრები ოხორ-ში იკრიბებიან შუაცეცხლთან. ოთახებში მხოლოდ ძილის დროს შედიან. სახლები აქ უმთავრესად წაბლის ხისგან არის გაკეთებული. სახლის პირველი სართულის ნახევარში საქონელია მოთავსებული, რომელსაც აზური ეწოდება. იქ, სადაც შუაცეცხლია, ჭერზე ხეებია გადაებული, რომ მათზე კონები დააწიონ გასაშრობად. სახლის პირველი სართულის კედელი ქვისაა, მას მესონი და კანადი ეწოდება. შუაცეცხლის გვერდზე ოთახია, რომელსაც „დან-ოდას“ (გვერდის ოთახი) უწოდებენ. არის კიდევ დიდი ოდა (დიდი ოთახი), რომელიც სასტუმროდ იხმარება. მას ბუხარი აქვს; ბუხრის საკვამლე მიდის თავს „ბაჯა“ ჰქვია, ხოლო ბუხარს — „ოჯაქლუდი“.

[ალი თანთ ოდლის] ნაშრომის მიხედვით მოყვანილი ღაზური სახლის აღწერილობა ნაკლოვანია ყოველ მხრივ. მასში გარკვევით

¹¹ ამ თავეში მოყვანილი ცნობები უმთავრესად ამოღებულია ალი თანთ ოდლის ნაშრომიდან: ისტორიული და ეთნოგრაფიული ნარკვევები ღაზთა (ჭანთა) ყოფაცხოვრებიდან (ხელნაწერი) გვ. 69-76. დაცულია საქ. მუხეუმის ეთნოგრაფიის განყოფილებაში.

დასახელებული არ არის სახლის ძირითადი ნაწილები. არ არის გარკვევით მოცემული მისი გეგმის შემადგენელი ნაწილები, არ არის აღნიშნული გარკვევით ფუნქცია სახლის შემადგენელი ელემენტებისა.

მიუხედავად ამისა, ის ერთგვარ წარმოდგენას გვიქმნის სახლის იმ ტიპზე, რომელსაც ჩვენ უკვე ერთი ხანი ღაზურს ვუწოდებთ.

სახლის ეს ტიპი ჩვენ დადგენილი გვაქვს იმ მონაცემების მიხედვით, რომლებიც შეგროვებულია ჩვენ მიერ აჭარისა, ხანის-წყლის ხეობაში, ქობულეთსა, მესხეთსა და თრიალეთში. განსაკუთრებით სახლის ამ ტიპზე ჩვენი ყურადღება შეჩერდა ორ შრომაში: „საცხოვრებელი და სამეურნეო ნაგებობანი აჭარაში“ და „საცხოვრებელი და სამეურნეო ნაგებობანი ხანის-წყლის ხეობაში“. ეს ტიპი დადგენილია აგრეთვე, ლიტერატურის მონაცემების მიხედვით (ბაუმჰაუერი, ვანდენბაუმი, მარი და ა.შ.).

ღაზური სახლის ძირითადი უძველესი ხანიდან მომდინარე ელემენტებია: 1. სწორფერდა ოთხკუთხედი გეგმა; 2. შუაცეცხლი; 3. კარის ადგილი კედლის ცენტრში და ერთსართულიანობა. ეს ელემენტები დამახასიათებელია ამგვარადვე ჯარგვალის სახლის ტიპისათვის. მართლაც ჯარგვალი ხასიათდება თანაბარგვერდიანი ოთხკუთხა გეგმით. შუაცეცხლით, კარით კედლის ცენტრში და ერთსართულიანობით. რაც შეეხება სახურავს, იგი შეიძლება აფრიანი ანუ ორფერდა იყოს და უმეტეს შემთხვევაში ის ამ სახითაა ჩვენამდე მოღწეული. მაგრამ ღაზური სახლის ამ ძირითად თავდაპირველ ელემენტებს გარდა, მოეპოვება რიგი ელემენტებისა, თანდათან განვითარების გზით შემდეგში შექმნილი.

ერთ ასეთ, შემდეგში შექმნილ, ელემენტს ღაზური სახლის ორსართულიანობა წარმოადგენს.

ღაზური სახლის ორსართულიანი სახეობა დაკავშირებულია მთის მეურნეობის პირობებთან. იგი მთის ზოლის პირობებშია შექმნილი, რამდენადაც ამ ზოლის მეურნეობა ნაგებობებს ერთ ჭერქვეშ აქცევს და ვერტიკალურ განზომილებებში იშლება. წინააღმდეგ ამისა, ბარის პირობებში წარმოქმნილი საცხოვრებელი და სამეურნეო ნაგებობანი რამდენიმე ერთეულის სახით და პორიზონტალურ განზომილებაშია მოცემული. ამ წესს ემორჩილება ღაზური სახლის „ორთულიანი“ სახეობაც; აქაც, ისევე როგორც საქართველოს სხვა მთიანეთში სახლი ისეთ კომპლექსს წარმოადგენს, რომელიც ერთ ჭერქვეშ მოათავსებს ადამიანის საცხოვრებელსა და საქონლის სადგომს, ადამიანის მარაგისა და საქონლის მარაგის საცავს. ამ მხრივ პრინციპული ერთიანობაა დაკული როგორც ხევსურის, ისე ღაზის მთის ზოლის სახლის ტიპებში.

მაგრამ, თუ ჩვენ პრინციპში ერთგვარობა გვაქვს მოცემული ხევსურულ სახლსა და ღაზურ ორსართულიან სახლებში, ამ სახლების ორსართულიანობა წარმომდგარია განსხვავებული გზით.

ღაზური სახლის ორსართულიანობა წარმოშობილია უკვე არსებული პირველი სართულის ქვემო ნაწილის (ბოკონი, სვეტები)

თანდათან ამადლებს მეოხეობით, რომელსაც თანდათან კედლებში გაუნდა. ამის შედეგია, რომ სახლის პირველი ერთადერთი სართული მეორე თვალად გადაიქცა და სახლიც მთლიანად ორსართულიანი შეიქმნა. ამას თუნდაც ისიც მოწმობს, რომ ღაზურ „ორთელიან“ სახლს. მეორე სართულზე ასახველელი შინაგანი კიბე იშვიათად აქვს მეორე სართულზე ასახველელი გარეშე კიბის შემწეობით ხდება. ამასვე მოწმობს ის გარემოება, რომ მეორე სართული, სახლის გეგმის ნაწილების მიხედვით, მხოლოდ ადამიანთა სადგომად არის განკუთვნილი. წინააღმდეგ იმისა, რასაც ადგილი აქვს ხევესურული სახლის ჭერხოში, სადაც უმთავრესად ადამიანის და საქონლის მარაგია მოთავსებული.

სხვაგვარად უნდა იყოს შექმნილი ხევესურული სახლის მეორე სართული.

ხევესურული სახლი თავისი გენეზისით მომდინარეობს ერთსართულიანი ბანიანი სახლის ტიპიდან, რომელიც მიწაში იყო ამოყვანილი. ამიტომ ბუნებრივია, რომ მას სართული პირველ სართულზე მცირე სართულის დადგმით შეიძლებოდა გასწეონდა. ამას სახლის გეგმის ნაწილებიც აშკარას ხდის და კონსტრუქციის ელემენტებითაც დასტურდება. მაგ., ხევესურულ სახლს ახასიათებს ეგრეთწოდებული კულა ქვის სვეტი, რომელიც სახლის სახურავს იჭერს. იგი იწყება ქვედა სართულის „ქახდარაზე“ და მეორე თვალის ჭერამდე აღის. ამგვარი საყრდენი ქვემო სართულიდან ამოსული ღაზურ სახლს არ გააჩნია. მეორე გარემოება დაკავშირებულია ხევესურული სახლის „დარანთან“. დარანი საგანგებოდ ქვით ნაგები თალიანი ნაგებობაა, რომელიც პარალელურად ჩასდევს ხევესურული სახლის „ლიბუს“. დარანი განკუთვნილია იმისათვის, რომ სახლის ღიბუს ააცილოს ნიადაგის წყლები, რომლებიც დარანში უნდა გადიოდნენ. ამგვარი განსაკუთრებული ზრუნვა გამოწვეულია იმით, რომ პირველი სართული დრმად ზის მიწაში, ამის გამო იგი ახლოა ნიადაგის წყლებთან და თუ არა განსაკუთრებული ღონისძიება – სახლს წყალი ზიანს მიაყენებს. ამ პირობებში სახლის მეორე სართულის პირველ სართულზე დადგმა – წარმოშობილობა სადავო საკითხად არ შეიძლება იყოს მიჩნეული.

ბუნარი. ღაზური სახლის როგორც ერთსართულიან, ისევე და უფრო მეტად ორსართულიან სახლებში ცეცხლის ადგილი გადანაცვლებულია ცენტრიდან კედლისაკენ ან კიდევ კედელთანაა მოთავსებული. ორსართულიან სახლში სხვაგვარად არც შეიძლება იყოს. არსებითად შუაცეცხლი ერთსართულიანი სახლებისთვისაა დამახასიათებელი. იგი ცენტრშია მოთავსებული იმდენად, რამდენადაც აქიდან არის შესაძლებლობა ბოლი გარეთ გავიდეს. სახლის ორსართულიანობა ამ შესაძლებლობებს სპობს. ამიტომ კერა კედელთან გადადის, რომ სახლის სარკმელი მოუახლოვდეს ბოლის მოძრაობის განაადვილებლად. ასეა ეს ხევესურულ სახლშიც. სახლის ორთვალისობის გამო, ხევესური ქვემო თვალის ბოლის გარეთ გასაყვანად

საგანგებო ხერხს იყენებს. იგი ქვემო თვალს იმგვარად აშენებს, რომ ამ სართულის უკანა კედელი დაბალია წინა კედელთან შედარებით, რაც ხელს უწყობს ბოდის დენადობას კარებისა და სარკმლებისაკენ, მისი გარეთ გაყვანის მიზნით.

ლაზურ სახლში, ეგრეთ წოდებულ ხულა-სახლებში, კერა გადანაცვლებულია კედელთან. აქ კერის ადგილი ბუხრითაა (ოჯაყულულ) შენაცვლებული, ამდენად და ამის გამო კერასთან დაკავშირებული სარიტუალო დანიშნულების მოვლენები ბუხარზე და მის გარემოცვაზეა გადატანილი. ამით აიხსნება ბუხრის ქამრის შემკულობა (სიცოცხლის ხე, ცხოველები და სხვა). ისევე როგორც რიტუალური მნიშვნელობის მქონე ბუხრისათვის და მათი გვერდების შემკულობა. ამ მხრივ, აქ წარმოდგენილი სიუჟეტების ანსამბლი კანკელის შთაბეჭდილებას ახდენს. ჩვენ უკვე გვქონდა შემთხვევა ბუხრისა და მისი გარემოცვის შემკულობის სიუჟეტებს შევხებოდით და მათი მნიშვნელობა დაგვედგინა¹².

ამჟამად ჩვენ არ ვეხებით თავისთავად მეტად მნიშვნელოვან საკითხს – ბუხრის წარმოშობას. ოღონდ აღვნიშნავთ, რომ სამეცნიერო ლიტერატურაში კულტურის ამ მონაპოვრის წარმოშობის ორი ცენტრია აღიარებული. მეორე ცენტრად კავკასიაა დასახელებული. ლიტერატურაში წამოყენებულ აზრს სხვაგვარი დასაბუთება ესაჭიროება, და არა ისე, როგორც ეს Fr. Nopsca -ს ნაშრომშია.¹³

ლ უ რ ს ი ა ნ ი ს ა ხ უ რ ა ვ ი. ლაზურ ორსართულიან სახლს, როგორც წესი, ლურსიანი სახურავი აქვს. სამეცნიერო ლიტერატურაში სახურავის ეს ტიპი ცნობილია ტერმინით Walmdach. ამ უკანასკნელის წარმოშობის შესახებ სხვადასხვაგვარი მოსაზრებაა გამოთქმული. ერთი მოსაზრებით სახურავის ეს ტიპი წარმოშობილია შუა ევროპაში და აქედან გავრცელებულია სხვა მხარეებში.¹⁴

მეორე მოსაზრებით, ეს სახურავი ლაზების ნაგებობებისათვის არის დამახასიათებელი და აქ არის წარმოშობილი.¹⁵

შეიძლება თუ არა ამ უკანასკნელი აზრის დამტკიცება ჩვენი ნაგებობების მონაცემების საფუძველზე. არის თუ არა იმის შესაძლებლობა, რომ სახურავის ეს ტიპი გამომჟღავნებულყო შინაგანი განვითარების გზით იმ სახურავების ტიპებიდან, რომლებიც ჩვენშია მოცემული?

ჩვენს ეთნოგრაფიულ სინამდვილეში დადასტურებული სახურავები შემდეგ ძირითად ტიპებს განეკუთვნებიან: 1. ბ ა ნ ი ა ნ ი (იგივე მიწური) და მისი ერთ-ერთი სახეობა გვირგვინიანი სახურავი; 2. კ უ ნ ჭ უ ლ ი ა ნ ი; 3. ა ფ რ ი ა ნ ი და 4. ლ უ რ ს ი ა ნ ი. ამათგან ბანიანი აღმოსავლეთ საქართველოსათვის დამახასიათებელი სახურავის ტიპს წარმოადგენს. იგი შეგუებულია აქ არსებულ გეოგრაფიულ პირობებს.

¹² იხ. ხოცოცხლის ხე ლაზურ ორნამენტში, ენიქოს მოამბე, ტ. X

¹³ რ. ოცესკა, ღებანიენ აუბენ, თრცუგტენემ გერატენ, პ.ხ, 1929.

¹⁴ Fr. Hocspa დასახ. ნაშრომი, გვ. 29

¹⁵ რ. აუმიკაუერ, დასახ. ნაშრომი, გვ. 48

კუნჭულიანი, აფრიანი და ლურსიანი სახურავები დასავლეთ საქართველოსთვისაა დამახასიათებელი. ამათგან კუნჭულიანი თავდაპირველად ფაცხა-სახლის კონუსისებურ სახურავს წარმოადგენდა და შემდეგ ლაზურ სახლსაც გაუჩნდა. აფრიანი სახურავი გვხვდება ჯარგვალზე.

მაგრამ თუ ჩვენ დავაკვირდებით სახურავის ზემოთ დასახელებულ ორ სახეობას – კუნჭულიანსა და აფრიანს, და გავითვალისწინებთ ლურსიანი სახურავის კონსტრუქციას, აშკარა გახდება, რომ ლურსიანი სახურავი ამ ორი სახურავის კონსტრუქციული ელემენტების შეერთებიდან არის წარმომდგარი.

ამგვარად, სავსებით შესაძლებელია, რომ ლურსიანი სახურავი ჩვენში არსებული ფაცხის კუნჭულიანი სახურავისა და ჯარგვალა სახლის აფრიანი სახლის სახურავიდან იყოს წარმოქმნილი. ამ საკითხზე ვრცელი მსჯელობა ჩვენ გვქონდა ხანისწყლის ხეობის საცხოვრებელი და სამეურნეო ნაგებობების სახეების განხილვის დროს.¹⁶

არანაკლებ მნიშვნელოვანია ლაზური სახლის ჭერი || ყუბეს საკითხი. მას შემდეგ, რაც ლაზურ სახლს ბუხარი გაუჩნდა, რაც ცეცხლის ადგილმა გადაინაცვლა, – საჭიროება სხვენის მოწესრიგებისა წარმოიშვა. ამ მოთხოვნების დასაკმაყოფილებლად თანდათანობით წარმოიშვა აფიცრული ჭერი. მაგრამ ვიდრე ჭერი ამ სახეს მიიღებდა, მას გრძელი გზა უნდა გაეკვლო. ამ შემთხვევაში გამოყენებული უნდა ყოფილიყო სახურავის ყველა ფორმა, ვიდრე აფიცრული ჭერის სახეს გამოიმუშავებდნენ;

თუ ჭერს || ყუბეს დავაკვირდებით, მის კონსტრუქციას შევისწავლით – ადვილად მიხვდებით, რომ ამ სახლებში ჩვენ ის პრინციპი გვაქვს მოცემული, რომელიც გვირგვინიანი სახურავის აღნაგობას ახასიათებს. მართლაც ჭერი || ყუბე ძირითადად წარმოადგენს ოთხკუთხედ წყობას, რომელიც ასევე ოთხკუთხედი წყობის სახით თანდათან მცირდება და ზემოთ ადის, ასე, რომ, იატაკზე მდგომს, ჭერის შემყურეს, გვირგვინის შთაბეჭდილება რჩება. ლაზებისათვის ეს კონსტრუქცია სპორადულ გავლენას არ წარმოადგენს, არამედ იგი გვხვდება ჩვენ ლაზების მიერ აგებულ სახლებშიც, სასახლეებში და ჯამეებში. ამის მაგალითია ზუგდიდის სასახლე დადიანებისა, ჯამე – მლაშეში (ქვაბლიანის ხეობა), მესხეთში, ბობოყვათის ჯამე (ქობულეთში) და სხვა.

საიდან უნდა განჩნოდა ლაზებს ეს კონსტრუქციული ელემენტი? ლაზებში და საერთოდ დასავლეთ საქართველოსათვის სახურავის ეს ტიპი უცნობი უნდა ყოფილიყო და ამდენად უცხოც.

ახალი მასალის გაცნობა სხვაგვარ ვითარებას იძლევა. დავიწყით შორეული მაგალითის დასახელებიდან. 1927 წელს ჩვენ შემთხვევა გვქონდა დაგვედასტურებია ქართლში, სოფ. რუისში მიწის ზემოთ მდგარი ხის ნაგებობა, რომელიც გლეხური დარბაზის პრინციპებზე

¹⁶ გ. ნიჭიაის ნაშრომი ხანისწყლის ხეობის საცხოვრებელი და სამეურნეო ნაგებობანი, ხელნაწერი, მიკვლეული არ არის. [თ. ც.]

იყო აგებული. გამოკითხვის გზით გაირკვა, რომ ამ შენობის ამშენებლები იმერლები იყვნენ. ეს ფაქტი ჩვენ საგულისხმოდ მიგვაჩინა იმდენად, რამდენადაც დასტურდება ხის ნაგებობა დარბაზული ტიპისა მიწის ზემოთ. თავისთავად საყურადღებოა ისიც, რომ მშენებლები იმერლები ყოფილან, რაც შეიძლება მოწმობდეს დარბაზული ტიპის ტრადიციის არსებობაზე იმერეთში, მაგრამ, ჩვენ ამ მიმართულებით არ გავაგრძელებთ მსჯელობას, ვინაიდან ის მოითხოვს მეტს საბუთიანობას, ვიდრე რუისის ერთ-ერთი ფაქტია. აღვნიშნავთ მხოლოდ, რომ სხვადასხვა ტომების მოსახლერე ლიმიტოპულ ზოლში ეთნოგრაფებს ჯერჯერობით არ უმუშავიათ, რომ გაერკვიათ ურთიერთზე გავლენა და სხვა. მეორე მხრით, აღსანიშნავია, რომ გვირგვინიანი სახურავის აგების პრინციპი შეიძლება იყოს დაკავშირებული აფრიანი სახურავის პრინციპთან, როგორც ამას ადგილი აქვს „ქორგინტის“ სახურავის აღნაგობაში.

რაც შეეხება საკუთრივ დასავლეთ საქართველოს, აქ დარბაზული სახურავის პრინციპის არსებობა, ჩვენის ფიქრით მოწმდება ძველი ცნობით, რომელიც რომაელ არქიტექტორს ვიტრუვის ეკუთვნის.¹⁷

„У народа колхов в Понте вследствие избытия лесов кладут прямо на землю по правую и левую сторону целые бревна, оставив между этими двумя рядами расстояния равные длине бревен; затем на обоих концах этих рядов кладут поверх два других ряда поперек; таким образом окружается пространство жилища, лежащее посреди. Затем Колхи на четырех сторонах попеременно на двух противоположных - покладывают бревна, соединяя углы и образуют стены, и сверху отвесно от основания возводят избы, а промежутки, которые остаются между бревнами благодаря толщины материала, они заделывают щепками и глиною. Точно также укорачивая концы поперечных балок и суживая их постепенно в виде уступов, они возводят крышу с четырех сторон сверху и образуют в середине пирамидообразную верхушку, которую они покрывают листвою и глиною, и таким грубым способом строят сводчатые крыши своих изб“.

„ბონტოში მცხოვრები კოლხთა ტომი, ტყის სიჭარბის გამო, მიწაზე დებს მთლიან ძელებს მარცხნივ და მარჯვნივ ერთიმეორისაგან იმ ზომაზე, დაშორებით, რა ზომის ხეებიც მოეპოვებათ. შემდეგ ამათ ბოლოებზე სხვა ხეებს გასდებენ გარდიგარდმო შენობის შიგნით არის შესაკრავად. ამის შემდეგ, ერთიმეორეზე დადებული ძელების შემწეობით კრავენ კუთხეებს, ქვემო ხეების შვეტად აყავთ კედლები და მით აგებენ კოშკებს; ხეების სისქის გამო დარჩენილ ღრიტოებს ავსებენ ნაფოტითა და თხიით. ისინი (კოლხები) ასევე აგებენ სახურავებსაც; გარდიგარდმო კვანტებს ბოლოებს აკეთავენ, გადააჭლობენ მათ იმ რიგზე, რომ თანდათან ავიწროებენ და ამგვარად აყავთ ოთხივე მხრივ ზემოთ პირამიდულად და ფარავენ მათ ყარტითა და თხიით. ამგვარი ტლანქი წესით კოშკებზე კარვისებურ სახურავს აგებენ“.

¹⁷ ტექსტი მოგვყავს Ламышев-ის მიხედვით.



უნდა აღინიშნოს, რომ ვიტრუვის შემთ მოტანილი ციტატა ადვილი მისახვედრი როდია. პირიქით, ტექსტი რიგ სიძნელეებს შეიცავს, რომელთა დაძლევა შესაძლებელი იქნება ვიტრუვის კრიტიკული გამოცემის შემდეგ. ამჟამად ჩვენ ხელთ არის ლათინურის მიერ მოტანილი ვიტრუვის ციტატა. ლათინურის გამოცემაში დაბეჭდილი ლათინური ტექსტის რუსულ თარგმანში „ტურრეს“ თარგმნილია „УЗНА“-თ, ხოლო გერმანულ თარგმანებში „Kosmos“-ს. ლათინურის გამოცემის მიხედვით არ ჩანს, თუ რა საბუთიანობა მოეპოვება მთარგმნელს ტერმინის ასეთი თარგმანის შესახებ. ახალ რუსულ თარგმანში (1940) ეს ტერმინი ისეა თარგმნილი, როგორც გერმანულ თარგმანებში

ამჟამად ჩვენი ინტერესებისათვის საკვებით საქარისია ტექსტის ის მითითება, რომელიც სახურავის აღნაგობას შეეხება. ეს სვენიება იმ ხასიათისა, რომ სახურავი პირამიდული ყოფილა და რომ იგი ეგებოდა ოთხკუთხედის თანდათან დავიწროებით მეორე მხრით, კედლების აყენის წესის მიხედვით სავსებით აშკარაა, რომ ეს სახლი ჯარგვალი სახლის აგების ტექნიკას ამოწმებს. და შესაძლედ, აგრეთვე ისიც, რომ სახლი თავისი გეგმით თანაწარმოვერდიანი ოთხკუთხედიანია.

ამგვარად დასტურდება, რომ ლახების მიწა-წყალზე კოლხეთში გვირგვინიანი სახურავით ჯარგვალი სახლი არსებულა ჯერ კიდევ სვენი წელთაღრიცხვის დასაწყისში. სახურავის აგების ეს კონსტრუქცია შემდეგ ხანებში გადაგვარებული სახით ლახურ სახლს ჭერისსიყუბუს სახით წარმოაჩნდა. ამ შემთხვევაში გასათვალისწინებელია ის გარემოებაც, რომ შეიძლება არსებულიყო მთლიანად ხის დარბაზული სახლი, რომელიც რუისში იქნა დადასტურებული და რომლის ანალოგს ვიტრუვის მიხედვით კოლხური სახლი წარმოადგენს.

ცნობილია, რომ საქართველოში დარბაზული სახლი გავრცელებული იყო ბოლო ხანებამდე ქართლში, ფშავეში, მესხეთში. აღსანიშნავია ისიც, რომ გვირგვინიანი სახურავი დამოწმებულია სულის კომპლექსზე ხევსურეთსა და ფშავეში. ამგვარ სახურავს იცნობს აგრეთვე მცირე აზიის ძველი კულტურა. იგი დადასტურებულია, სულ მცირე, VIII საუკუნით ჩვ. წელთაღრიცხვამდე.¹⁸

შემთ მოყვანილი აზრის შესამაგრებლად, რომ ჩვენ ვიტრუვის მიერ აღწერილი კოლხური ჯარგვალი სახლის სახურავი „გვირგვინიანი სახურავის“ ტიპს წარმოგვიდგენდეს, — შეიძლება აქ დასახელებული იყოს „სოგიერთი მკვლევარი, სახელდობრ, r. Plaetschke რომელიც თავის წიგნში საგანგებოდ წერდება ვიტრუვის აღწერილობაზე და ამ სახლის სახურავს დარბაზული სახლის სახურავად მიიჩნევს.

გვირგვინიანი სახურავის არსებობა კოლხეთში, ისიც ჯარგვალი სახლის ტიპში, საყურადღებოა არა მარტო თავისთავად, არამედ სხვა ფაქტებთან დაკავშირებითაც.

¹⁸ V. Muller, Types of Mesopotamian Houses, LAOS, 1940, 2, გვ. 33

„ჯარგვალი სახლის“ ტიპის საკითხისათვის. ზევნიანთა ჩვენ შევეცადეთ დაგვედგინა ლაზური სახლის ძირითადი, ადრინდელი ელემენტები. გაირკვა, რომ ლაზური სახლის ძირითადი, ადრინდელი წარმოშობის ელემენტებს განეკუთვნებიან სახლის გეგმის სწორფურდა ოთხკუთხედიანობა, შუაცეცხლი, კარი კედლის შუა ნაწილში გაჭრილი და ერთხართულიანობა. ამიტომ ვფიქრობთ ჩვენ, რომ ლაზური სახლი იმ სახით, როგორაც დღეს ჩვენ მას ეთნოგრაფიულ სინამდვილეში ვადასტურებთ, — ჯარგვალი სახლის ტიპიდან მომდინარე ჩანს და მის შემდგომ განვითარებას წარმოაჩენს.

ადრე სახლების კლასიფიკაციის დასადგენად საფუძვლად სახლის სახურავის აღნაგობა გვექონდა მიღებული. ამის მიხედვით დადგენილი იყო შემდეგი სახლის ტიპები: ბანიანი სახლი (გვირგვინიანი ვარიანტი), კუნჭულიანი, აფრიანი და ღურსიანი სახლები. ეს კლასიფიკაცია არსებითად დაყოფის პრინციპის მიხედვით უცვლელი რჩება. მაგრამ, რადგანაც სამეცნიერო ახალ ლიტერატურაში სახლების კლასიფიკაციის ახალი პრინციპია წამოყენებული — ურიგო არ იქნება გავეცნოთ ამ პრინციპს და ჯარგვალი სახლის ტიპის გასარკვევად გამოვიყენოთ.

წინა აზიის ძველი კულტურის ნაგებობათა ნაშთები არქეოლოგიური გათხრების შემწევობით მრავლადაა ცნობილი. იმ მიზნით, რომ ამ მასალის დამუშავებაში გარკვეულობა იქნეს შეტანილი, დადგენილია ნაგებობათა შემდეგი ძირითადი ელემენტები: ნაგებობის ფართობის გეგმა, ცეცხლის ადგილი და კარის ადგილი. ამ ელემენტების მიხედვით კლასიფიცირებულია ძველი ნაგებობები: საკულტო შენობა, სასახლე თუ საცხოვრებელი ბინა. ეს პრინციპი თავდაპირველად S. Andrae-მ წამოაყენა.¹⁹

ბოლო ხანებში იგი ნაყოფიერად გამოიყენა, ახალ მასალებზე დაყრდნობით V. Muller-მა.²⁰ იგი ძველი აღმოსავლეთის კულტურაში ადგენს საცხოვრებელი ნაგებობის სამ ძირითად სახეობას: პირველი ნაგებობა, რომელიც გრძელი ოთხკუთხედი გეგმითაა წარმოდგენილი, კერა ვიწრო კედელთან აქვს მოწყობილი და კარი გრძელი კედლის კუთხესთან აქვს გაჭრილი. მეორე, ნაგებობა, რომელიც გეგმით აგრეთვე გრძელი ოთხკუთხედი, მაგრამ კარი გაჭრილი აქვს ვიწრო კედელში, ხოლო კერა კარის მოპირდაპირე კედელთანაა გამართული. მესამე, ნაგებობა, რომელიც სწორფურდა ოთხკუთხედი გეგმისაა, კერა ცენტრშია მოთავსებული და კარი კედლის შუაშია გაჭრილი.

Muller-ის მტკიცებით, სახლის პირველი ტიპი სემიტური მოდგმის ხალხებისათვის არის დამახასიათებელი, ეს მის ხასიათს შეესაბამება, მეორე — ინდოევროპული ჩამომავლობის ხალხებისთვის, ხოლო მესამე — არა სემიტური და არა ინდოევროპული ჩამომავლობის, ეგრეთ წოდებული აზიანიკური, ჩვენი ტერმინოლოგიით ქართველ-კავკასიელ ხალხებს ეკუთვნის.

¹⁹ S. Andrae *Die gotteshaus und die urformen des Bauen im alten Orient* Lpz. 1930

²⁰ V. Muller. *Types of Mesopotamian Houses*, IAOS, 1940, #2, 77.



ამჟამად ჩვენ არ გვაინტერესებს სახლის პირველი ორ ტიპის ეთნიკური ჩამომავლობის საკითხი, მიუღერის მოსახლეობის საჭიროებენ ცალკე განსჯას. ჩვენთვის საყურადღებოა სახლის ის ტიპი, რომელიც აზიანიკური ხალხებისთვის დამახასიათებელი ჩანს. თუ ჩვენ მოვიფიქრებთ ამ ტიპის მახასიათებელ ელემენტებს: სწორო-თხკუთხედიანობა, შუაცეცხელი კარის კედლის ცენტრში - ამ ტიპის სრულ ანალოგიას ვოვეთ ჯარგვალი სახლის ტიპში, ამგვარადვე ანალოგია მოწმდება გლეხის სახლის დარბაზულ ტიპში, ასე რომ ჯარგვალი თუ დარბაზული სახლის ძირითად ელემენტებს ანალოგები მოუპოვებთ წინა აზიის აზიანიკური მოსახლეობის სახლის ტიპში.

ზემოთქმულს ის გარემოებაც ერთვის, რომ გვირგვინიანი სახურავი შუაცეცხელთან ოთხკუთხედი გეგმის სახლისათვისაც დამახასიათებელია, მიუღერის მიერ დასახელებული მაგალითები კაპადუკია, სომხეთის ზეგანი და ირანი - ამასვე ადასტურებენ. მისი აზრით ამ ტიპის წარმოშობა კაპადუკიის სამხრეთის ზეგანს უნდა დაუკავშირდეს.²¹

Muller-ს მოჰყავს, სხვათა შორის, Herzfelt-ის შეხედულება იმის შესახებ, რომ მუსახირის ტადრის სახურავი პირამიდულია.²²

ამგვარად გაირკვა, რომ ჯარგვალი სახლის ტიპი ექცევა სახლის იმ ტიპში, რომელიც დამახასიათებელია აზიანიკური მოსახლეობისათვის.

საგულისხმოა თვით სახელწოდება ჯარგვალი. ვფიქრობთ, რომ ჯარგვალი არ უნდა წარმოსდგებოდეს ჯა და მრგვალისაგან, როგორც სხვები ფიქრობენ. ეს ახსნა უთუოდ ხალხური ეტიმოლოგიზირებაა. ჩვენი აზრით, ამ ტერმინში მოცემულია სიტყვა ჯარ, რაც წარმომდგარი უნდა იყოს სიტყვა ჯალ (ჯა-ჯალ-უფი)-იდან და აღნიშნავს ხეს, ხოლო მეორე ნაწილია გვალ. ეს სიტყვა, გვალ, სვანურში დღემდე შემონახულია. ასე ეწოდება სახლის, სვანური ქორის ქვემო სართულის - მანუბის იმ ნაწილს, სადაც საქონელია მოთავსებული, ხოლო იმ ნაწილს, სადაც კერა და ადამიანის სადგომია, ეწოდება სვირ შინა. სვანური გვალის შესატყვისები მოუპოვება ქართულ გომისა, გომურის სახით. ქართულში გომური საქონლის ბაკია, სომხურში - შემორაგული საქონლისათვის, საცხვარე. ამგვარად ჯარ - გვალი აღნიშნავს ხის ნაგებობას, ისევე როგორც იმავე სვანურში ჩვენ გვაქვს ზე-ქრა=ხის ქორ- გვალი, ჩვენი აზრით, სიტყვების იმავე წყებაში, რომელიც განმარტებული იყო ჩვენ მიერ ნაშრომში „საცხოვრებელი და სამეურნეო ნაგებობანი აჭარაში: ხულა, ხოლ, ქორ, ქელ, გალ და სხვა“.

²⁰ Muller, დასახ ნაშრომი. გვ. 34
²¹ Muller, დასახ ნაშრომი. გვ. 37



უკანასკნელი ორმოცი წლის მანძილზე კავკასიის ხალხთა წარსულის შესწავლამ ხისტიკური და გეგმაზომიერი ხასიათი მიიღო. ამ წლების განმავლობაში საზოგადოებრივ მეცნიერებათა მრავალ დარგში სამეცნიერო-კვლევითმა მუშაობამ დიდად წაიწია წინ და ღრეისათვის ამ ხალხთა ისტორიის ზოგიერთმა ძირითადმა პრობლემა, რომელიც რევოლუციამდელ პერიოდში გადაუჭრელი ან არასწორად გადაწყვეტილი მოჩანდა, მიიღო მეტ-ნაკლებად დამაკმაყოფილებელი გადაწყვეტა და შესაბამისი გაშუქება.

1

კავკასიათმცოდნეობის დარგში ჩვენი ცოდნის გაღრმავებასთან ერთად ხელ უფრო ნათელი ხდება კავკასიის მნიშვნელობა და მისი როლი კულტურის ისტორიაში, ირკვევა მისი ძირითადი მოსახლეობის მთავარი სუბსტრატული ფენა და აქ მცხოვრები ხალხების ეთნიკური ისტორია.

კავკასიის არა მარტო ბუნება¹ (*Zelcova carp.*², *Pinus pithiuse* Sh., *Buxus colchica*, *agretve pithe canthropus udabnoensis* და სხვა) გვიჩვენებს უსველესი დროის ნაშთებს, არამედ ნივთიერი ობიექტებიც – ადამიანთა ხელით ნაკეთები ძეგლები, დიდად საინტერესო ღვეკანდები და გადმოცემები, უშუალო მწარმოებლების შრომითი ნეკეები და საწარმოო გამოცდილება; აგრეთვე თავისებური წყობის მქონე ძირეული ენები, რომლებიც კაცობრიობის უძველეს ისტორიას განეკუთვნება. ეს მონაცემები (არქეოლოგიური, ეთნოგრაფიული, ეთნოლოგიური, ეთნოზოლოგიური, ეთნოლინგვისტური) მოწმობენ კავკასიის მრავალრიცხოვანი ტომებისა და ხალხების თვითმყობადი, თავისი ფესვებით ჭადარა წარსულთან დაკავშირებული ისტორიის არსებობას.

არ არის საჭირო იმაზე შენკრება, რომ კავკასია უმეტესწილად მთიანი ქვეყანაა, რომელიც დასერილია დაბლობებითა და ღრმა ხეობებით. აქ არის თოვლიანი მწვერვალები და „მუდმივი ცეცხლი“, ალპური საძოვრები და ჩაის პლანტაციები. ამასთან ეს მხარე მდიდარია მადნეულით (სპილენძი, რკინა, ვერცხლი, ოქრო და სხვა). აღვნიშნავთ იმასაც, რომ ნოყიერი დაბლობი ზონები გამოიყენებოდა მარცვლეული კულტურებისა და ვენახებისათვის, ხოლო მდინარეების სათავეები საძოვრებისათვის. ამასთან ერთად კავკასიის მოსახლეობა მთის ციკაბო შეერილებსაც კი იყენებდა ხორბლის დასათესად, ხილისა და ვაზის დასარგავად, ქმნიდა რა აქ ხელოვნურ ნიადაგსა

¹ Гроссгейм А. Анализ Флоры Кавказа. Баку. 1936; Zohary, Plante of Palestina. New York, 1962

² ბოტანიკურ ნომენკლატურაში ცნობილია ქართული სახელწოდებით ძელქვა, ნიშნავს ქვის ხეს, ზუსტად ასევე (სამკურნალო მცენარე) пижма – ს სახელწოდება Aspotela ბოტანიკურ ნომენკლატურაში არსებობს aspotelos (aspodelos) ფორმით, რაც ქართულად ნიშნავს ასფურცელას (Zohary, Homeri)



და ტერასებს, გაჰყავდა ხარწყავი არხები. კავკასიაში ირწყვებოდა არა მარტო ყანები, არამედ, რაც მეტად დამახასიათებელია, საძოვრებიც. ამ ღონისძიებებს ხელს უწყობდა ბუნების ძალთა ცოდნა და მშრომელთა მიერ საუკუნეების მანძილზე დაგროვილი საწარმოო გამოცდილება.² ძნელადმისადგომი ხეობები ხელს უწყობდა არა მარტო ადგილობრივი კოლორიტული ელფერის მქონე ეთნოკულტურული მიკრორაიონების შექმნას, არამედ ემპირიულად მიზნებული კულტურის სრულფასოვანი ელემენტების შენარჩუნებასაც, — კავკასიის ხალხთა განვითარების საერთო პროცესი კი ქმნიდა მთელი კავკასიისათვის დამახასიათებელ კულტურულ ფასეულობას.³

უკანასკნელი წლების არქეოლოგიურმა გათხრებმა გამოავლინეს: ჩრდილო-დასავლეთ კავკასიის მთიან და მთისწინა რაიონებში ყუბანისპირა ტომების კულტურა, ხოროშავეის კულტურა დადესტანში, იბერიულ-აღბანური — აღმოსავლეთ ამიერკავკასიაში და კოლხური კულტურა დასავლეთ საქართველოში.⁴

ეთნოგრაფიული კვლევა-ძიებით მიღებულია მნიშვნელოვანი შედეგები, მათ შორის განსაკუთრებული მნიშვნელობისაა მიწათმოქმედების, მესაქონლეობის, ხალხური ხელოსნობის, მატერიალური კულტურის, სოციალურ ურთიერთობათა და სულიერი კულტურის დარგში მოპოვებული მასალები, რომლებიც მოწმობენ, ხალხური კულტურის ელემენტების შემკვიდრებითობასა და თანდათანობით განვითარებას.⁵

ამასთან უნდა აღინიშნოს, რომ ეთნოგრაფიული მასალა განსაკუთრებული მნიშვნელობის მქონე ისტორიული წყაროა, სხვადასხვა ხარისხისა და სხვადასხვა პერიოდის კულტურის ელემენტების თანაარსებობაა, დაკავშირებული ყოფით პირობებთან.

ზემოთ მითითებულ ოთხ უძველეს სინქრონულ კულტურას შორის, რომლებიც ასახავენ საერთო კავკასიურ კულტურას (ძვ. წ.ა. I ათასწლეული), მნიშვნელოვანი ადგილი უკავია კოლხურ კულტურას, რომელიც უკვე დიდი ხანია ბევრი მკვლევარის ყურადღებას იპყრობს (არგონავტები, პეროდოტე, სტრაბონი და სხვა).

დასავლეთ საქართველოს (კოლხეთი) ხელსაყრელ ბუნებრივ გარემოსა და ადამიანის აღმშენებლობით შრომას შეეძლოთ განეპირობებინათ აქ, უძველესი დროიდან, კულტურის კერის ჩასახვა და განვითარება, რომელიც მკაფიოდ გამოხატული თვითმყოფადი ნიშნებით ხასიათდება. კოლხური (დასავლეთ-ქართული) კულტურის ეს ნიშნები შეინიშნება არა მარტო ძველ თქმულებებში, ლეგენდებსა და მითებში (არგონავტები, პრომეთე, ამირანი, აბრსკიელი, სირა-

² მ. გუგუშიძე, ხარწყავი მიწათმოქმედება საქართველოში; თბ., 1961; მისივე, ქართული ხალხური ტრანსპორტი, თბ., 1956; ს. ბუღუკაძე, წყლის წისქვილები არაგვის ხეობაში თბ., 1951; 4 Г. Ч и т а я, Задачи Кавказской советской этнографии, Тр. ИИАН ГССР, т. I. 1955.

³ Иессен А. Первобытная культура, Л., 1956.

⁴ Бардавелидзе В. Древнейшие религиозные верования и обрядовое графическое искусство грузинских племен, Тб. 1957.



დასავლეთ-ქართული კულტურის სპეციფიკურ თავისებურებებთან დაკავშირებით უნდა აღინიშნოს კოლხეთის ბუნებრივი პირობების თავისებურებაც, მესამეული პერიოდის უძველესი ფლორის აქ წარმოდგენილ ჯიშებს გარდა, თითქმის მთელი მისი ტერიტორია დაფარული იყო ხშირი ტყით. სპეციალურ ლიტერატურაში მითითებულია, რომ მთელ დასავლეთ საქართველოს, რომელიც შავ ზღვას ეკვრის და განლაგებულია კავკასიონის მთავარი ქედის დასავლეთ ნაწილის სამხრეთ ფერდობზე, მესხეთის ქედსა და ამიურკავკასიის მთების დასავლეთ ნაწილს შორის, ახასიათებს მეტისმეტად ნოტიო სუბტროპიკული ჰავა, რომელიც აღმოსავლეთისა და ჩრდილო-დასავლეთის მიმართულებით ოდნავ უფრო მშრალია. დიდი სინოტივის (ნალექები 1200-2500 მმ წელიწადში) გამო, ყველგან შეინიშნება ტყეების სიჭარბე. შეიძლება ითქვას, რომ მთელი ქვეყანა ტყეს წარმოადგენს, რომელიც მხოლოდ ზოგან არის გაკაფული და გაწმენდილი ადამიანის ხელით. ტყე არის წამყვანი, გადამწყვეტი მნიშვნელობის მქონე ბუნებრივი ფაქტორი, რომელსაც ადამიანი მთელი თავისი შესაძლებლობით იყენებდა.

კოლხეთის ბუნებრივი პირობების ეს თავისებურება შენიშნული მქონდა ჯერ კიდევ სტრაბონს ჩვენი წელთაღრიცხვის მიჯნაზე და ვახუშტი ბაგრატიონს XVIII საუკუნის პირველ ნახევარში. ვახუშტის მიხედვით: ეს ქვეყანა ძალზე ტყიანია, რადგან მინდვრები აქ იშვიათად გვხვდება, მხოლოდ აქა-იქ, რომელნიც დათესილია. ტყეებში არის ხეხილიც და ვაზიც... ტყის სიხშირე საშუალებას არ იძლევა მთლიანად დავინახოთ მისი სიღამაზე, რადგან თუ მთიდან გადმოვიხედავთ, შეიძლება დავინახოთ მთლიანად ტყით დაფარული იმერეთი (კოლხეთი) და არსად არ ჩანს შენობები.⁶

კოლხეთის ტყის ზოლებს შეესაბამება ნიადაგის ზონებიც: ეწერი (დაჭაობებული ნიადაგი), მის ზევით წითელი მიწა, ძვირფასი სუბტროპიკული კულტურების რაიონი, და კიდევ უფრო ზევით ეწერიანი ნიადაგები, მევენახეობისა და მეღვინეობის რაიონი.

ეს გარემოება მიწათმოქმედს აიძულებდა პირდაპირი მნიშვნელობით ებრძოლა ტყესთან სათესი ფართობის ყოველი გოჯისათვის. დაეცვა ტყის შემოტყევისაგან არა მარტო სათესი ფართობი, არამედ ასევე საძოვრები, სათიბები და ა.შ.

კოლხეთში როგორც შემინდვრეობა, ისე მესაქონლეობაც, მევენახეობა-მეღვინეობა და მეფუტკრეობაც მთლიანად ტყის გარემოცვაში წარმოებდა და ტყის სავარგულების ხარჯზე მიმდინარეობდა მათი განვითარება, ტყის არსებობის სამივე ზონაში: დაბლობში, მთისწინა ზოლში და მთაშიც. აქედან გამომდინარეობს ამ მეურნეობების სპეციფიკური ნიშნები და ტყის გაკაფვის სისტემის განსაკუთრებული მნიშვნელობა. ტყეს კაფავდნენ არა მარტო სათესი ნაკვეთებისათვის,

⁶ ვახუშტი ბაგრატიონი, „აღწერა სამეფოსა საქართველოაჲსა“, თბ., 1941.



არამედ საძოვრების, მეფუტკრეობის (მომთაბარე მეფუტკრეობა) და მეტალურგიული წარმოებისათვისაც (საწვავის ბაზა). ამასთან დაკავშირებით თავისთავადაა ნათელი, რომ აქ იყო ტყის ტიპის თოხის მიწათმოქმედება, რომელიც საუკუნეების მანძილზე თანდათან ფართოვდებოდა და სრულყოფილი ხდებოდა. ტყის გარდა ქვეყნის ბუნებრივ სიმდიდრეს განეკუთვნება: სპილენძი, რკინა, ვერცხლი, ოქრო.⁷

ძველ მსოფლიოში ფრიად პოპულარული იყო კოლხეთთან დაკავშირებული თქმულება არგონავტებზე.⁸

ამ მეტად ძველი თქმულებით დაინტერესებული იყო სტრაბონი. ამ მითის აღმოცენებიდან რამდენიმე საუკუნის შემდეგ, იგი თქმულებაში პოულობდა ელემენტებს, რომლებიც ასახავდნენ კოლხეთის რეალურ სინამდვილეს. კიდევ უფრო საინტერესოა ცნობა იმის შესახებ, რომ ძვ. წ. აღ. II საუკუნეში არიანემ დაათვალიერა ღუშები (ქვისა და რკინისა), რომლებიც თითქოს ეკუთვნოდა გემ არგოს და მრავალი საუკუნის განმავლობაში ინახებოდა ფაზისში, ქალღმერთ რეას ტაძარში.

არ უნდა იყოს საეჭვო, რომ ტროას ომი, თუ მას ისტორიულ-ეკონომიკური თვალსაზრისით განვიხილავთ (და არა მითოლოგიური და სხვა არამყარი თვალსაზრისით), იგი იყო ბრძოლა სრუტეებისათვის და ბერძნების გასასვლელად შავ ზღვაში, და რომ ამ გასასვლელს კეტავდა არა ღუგუნდარული სიმპლიგადის კლდეები, არამედ საზღვაო სამეფო, რომელიც გაბატონებული იყო დარდანელის შესასვლელში.⁹

ამიტომ თქმულება არგონავტებზე, რომელმაც თავისი საბოლოო ფორმა მიიღო ჰომეროსის შემდგომ ეპოქაში, შეიძლება განვიხილოთ, როგორც ღუგუნდის საბურველში გახვეული ბერძენთა მცდელობა კავშირი დაემყარებინათ პონტოზე მდებარე ოქროთი მდიდარ ქვეყანასთან – კოლხეთთან. ჯერ კიდევ იუვენალმა მიუთითა ზუსტად, რომ იაზონის სახით წარმოდგენილია ბერძენი ვაჭარი. უძველია, რომ თქმულების ძირითადი ბირთვი არის ოქროს საწმისი, განსაკუთრებით საინტერესო ელადის ხელოსნურ-სავაჭრო ქალაქებისათვის. თქმულების ამ ძირითად აზრს კარგად ეთანხმება ქვეყნის შიდა ვითარება და ელინური საზოგადოების სახიცოცხლო ინტერესები.

ჰომეროსის შემდგომ ეპოქაში ელადაში სოფლის მოსახლეობისა და ქალაქის ხელოსნების გვერდით წარმოიშვა საზოგადოების ახალი ფენა – მდიდარი ვაჭრები, გემების მფლობელები და მევახშეები, რომლებიც, მართალია, არ ქმნიდნენ პროდუქციას, მაგრამ ეყრათ ქვეყნის საკვანძო ეკონომიკური პოზიციები. ამ ეპოქაში აყვავების

⁶ ვახუშტი ბაგრატიონი, „აღწერა სამეფოსა საქართველოაჲსა“, თბ., 1941.
⁷ გ. ნიჭაია, რაჭული სახენული იარაღი, ენიშის მოამბე, ტ.1, 1957.
⁸ ცოტა ხნის წინ გამოიცა ქართული მეცნიერის ა. ურუშაძის საინტერესო ნაშრომი „ძველი კოლხეთი თქმულებაში არგონავტების შესახებ“, თბილისი, 1964.
⁹ Henning, 1962

უმადლეს დონეს მიაღწია ხელოსნობამ. ვაჭრებმა გააჩაღეს ფართო ვაჭრობა ხმელთაშუა და შავი ზღვების სანაპიროების მცხოვრებლებთან. განხდა ლითონის მონეტა, რომელმაც განდევნა ნატურალური გაცვლა, ამავე დროს საბერძნეთში იგრძნობოდა ძვირფასი ლითონებისა და, პირველ რიგში, ოქროს დიდი ნაკლებობა. ქვეყანაში არსებული ოქროს მცირე საბადოები სწრაფად ამოიწურა. ამიტომ ბერძენმა ვაჭრებმა იმ ქვეყნებს მიაშურეს, სადაც ამ ლითონის მარაგი იყო. ისინი არ ეპუებოდნენ სიძნელეებსა და ძნელადგადასახაზავ წინააღმდეგობებს. ამ გარემოებამ კპოვა ასახვა ლეგენდაში არგონავტების შესახებ.¹⁰

ვინაიდან თქმულება არგონავტებზე ლეგენდის ფორმით ასახავს იმდროინდელი ქალაქ-სახელმწიფოს ინტერესებს, არსებობს იმ ვარაუდის საფუძველი, რომ მასში შეიძლება აღსახულიყო ძველი კოლხეთის კულტურული მდგომარეობა, სადაც მიმდინარეობს ლეგენდაში ასახული მთავარი მოვლენები. და მართლაც, ლეგენდის ზედაპირული ანალიზიც კი გვინვენებს, თუ რაოდენ ძვირფას მითითებებსა და ცნობებს შეიცავს იგი. ეს ეხება არა მარტო ლითონს, კერძოდ კი ოქროს, არამედ შეურნეობას, მატერიალურ კულტურას, რელიგიას და სხვა. ამასთან თქმულების ეს მონაცემები დასტურდება კოლხეთის არქეოლოგიური ეთნოგრაფიული, ეთნოლინგვისტური, ეთნობოტანიკური, ეთნოზოოლოგიური მონაცემებით.

მაგრამ სანამდე შევხებოდეთ ძველი კოლხეთის კულტურის ზოგიერთ ძირითად ნიშნებს, ყურადღება უნდა გამახვილდეს მათ საზოგადოებრივ წყობილებაზე.

R. Weinhold da D. Treide Tavis safuZvlian naSromSi Die Völkerschaften des Kaukasus im Altertum nach werschiedenen antiken Autoren von 6 lahrh. v.u.Z. bis zum 2 Jahrht. u. Z. (Ethn. - Arch. Forschungen, Belin).¹¹ წერენ, რომ კოლხეთის საზოგადოებრივ ორგანიზაციაზე, ძველი, ანტიკური დროის ავტორები თითქმის არაფერს გვამცნობენ. შეიძლება თითქმის უტყუარად დავეუშვათ, რომ უკვე იმ დროს, როდესაც ბერძენ ვაჭრებსა და კოლონისტებს მჭიდრო კავშირი ჰქონდათ კოლხეთთან, აქ ისეთივე საზოგადოებრივი ვითარება იყო, როგორც თვით საბერძნეთში, რადგან არც ერთი ანტიკური დროის ავტორი არ მიუთითებს რაიმე განსხვავებაზე კოლხეთის საზოგადოებრივ სტრუქტურასა და საბერძნეთის საზოგადოებრივ სტრუქტურებს შორის. თუმცა ისინი, როგორც წესი თითქმის ყოველთვის აღნიშნავენ ხოლმე არაბერძნული

¹⁰ საყურადღებოა პროფ. კ. გიუნტერის მოსაზრება, რომელიც წერს: „სავარაუდოა, რომ თხა და ცხვარი ალბათ მსხვილფეხა საქონელზე ადრე მოიშინაურეს, ვიდრე ცხვარს არასოდეს აქონია მატეული და არც არავის შეუძლო წინასწარ განეკუთვნა, რომ მოგვიანებით, მოშინაურებისას მემკვიდრეობითი ნიშნების შეცვლით წარმოიქმნებოდა მატეულიანი ცხვარი. ეს ცვლილება ალბათ უძველეს დროს მოხდა შავი ზღვის აღმოსავლეთ სანაპიროზე, რასაც მოწმობს თქმულება ოქროს საწმისზე“ Günther, K. Formen und Urgeschichte der Ehe. Cottingen, 1951. გვ. 224; 1951 მ. რეჟედიშვილი, მეცხვარეობის ისტორიისათვის საქართველოში, თბ., 1953

¹¹ Weinhold R. Treide B. 1953

მოსახლეობის ისეთ თვისებებს, რითაც ისინი განსხვავდებოდნენ ბერძნული საზოგადოებრივი სტრუქტურისაგან.

ამ ეპოქაში კოლხეთში სახელმწიფოსა და კლასობრივი საზოგადოების არსებობა უეჭველია. ამას თვალნათლივ ცხადყოფს არქეოლოგიის, ეთნოგრაფიისა და სხვა მეცნიერებათა დარგებში უკანასკნელი ათწლეულების მანძილზე წარმოებული კვლევა-ძიების შედეგები. ეს დებულება იმდენად დამტკიცებულად ითვლება, რომ იგი შევიდა საშუალო და უმაღლესი სასწავლებლების სახელმძღვანელოებში. მართლაც, ამ ეპოქაში კოლხეთის ყოფაში მყარად არის გამოჯდარი: ქალაქის ტიპის დასახლებანი, როგორც შავი ზღვის ნაპირებზე, ისე ქვეყნის შიგნითაც, ადგილობრივად მოჭრილი ვერცხლისა და ოქროს მონეტების მიმოქცევა, ახლო და შორეულ ქვეყნებთან ფართო სავაჭრო ურთიერთობანი (ასურეთი, ურარტუ, ფინიკია, საბერძნეთი, ჩრდილოეთ შავიზღვისპირეთი, და სხვა). ფართო განვითარება აქვთ ადგილობრივ მეტალურგიასა და ხელოსნობის დარგებს. დაწინაურებულია ოქრომჭედლობა, საყოფაცხოვრებო მაღალმხატვრული ნივთების დამზადება. განვითარებულია მეთუნეობა – დიდი ზომის თიხის ტურჯლის წარმოებით, გუთნის მიწათმოქმედება, ირიგაცია და დრენაჟი, ინტენსიური მესაქონლეობა – სარწყავი სათიბებით, ფეიქრობა (კოლხური სელის ქსოვილები, გიშრის წარმოება, ბორბლებიანი ტრანსპორტი, ლატერნადის ტიპის საცხოვრებლები (ვიტრუვის კოლხური სახლი), ტაძრები და სასახლეები, ღმერთების პანთეონი, დაკრძალვის რთული რიტუალი და მრავალი სხვა.

ძველი კოლხების კულტურის ზოგიერთ ამ ელემენტს გვინდა მოკლედ შევეხოთ არგონავტების შესახებ თქმულების მონაცემებთან კავშირში.

2

სტრაბონი საუბრობს იმის შესახებ, რომ კოლხების ქვეყანა მდიდარი იყო ოქროთი, ვერცხლითა და რკინით, ამასთან იგი აღწერს კოლხური ტომების მიერ ოქროს მოპოვების ხერხებს.¹²

თავის მხრივ, პლინიუსი¹³ მიუთითებს, რომ კოლხეთის სახელმწიფოს (კერძოდ სვანებს), პქონდათ უდიდესი რაოდენობის ოქრო და ვერცხლი. ეს დასტურდება განათხარი მასალით, რომელიც კოლხეთის ტერიტორიაზეა აღმოჩენილი. ადგილობრივი წარმოების ოქროსა და ვერცხლის ნივთების სიუხვე მოწმობს ადგილზე ნედლეულის ბაზის არსებობას. კოლხეთში წარმოებული გათხრების ობიექტებიდან საკმარისია დავასახელოთ ოქროს ნივთები ვანის ნაქალაქარიდან, (ნ. ხოშტარია) რეხვიდან, რომლებიც ძვ.წ.ა. VI -V სს. თარიღდება.

ეს ნივთები მიუთითებს ადგილობრივი ოსტატების ოქრომჭედლობის უმაღლეს ხელოვნებაზე: მთლიანი და ღრუ ჩამოსხმა, პოლიქრომია, ფილიგრანი და გრავირება. ეს ხერხები კოლხეთის ისტორიის შემდგომ

¹² სტრაბონი, თავი XI 12,12; თავი I, 183.

ეპოქებშიც აისახა. მაგალითისათვის შეიძლება დასახელდეს ოქროს ნივთები კლდეეთიდან, ურეკიდან, ბორიდან, რომლებიც თარიღებიან ა.წ.ად. II-III სს. კოლხური ოქრომჭედლობის ტრადიციები გრძელდება და ოქროს ნივთების წარმოება დიდ განვითარებას ჰპოვებს შუა საუკუნეების საქართველოში, კერძოდ კი სვანეთში,¹⁴ სადაც ეს ტრადიცია დღესაც ცოცხალია.¹⁵

ზემო სვანეთში ხელოსნობის ამ დარგს მისდევენ არა მარტო მამაკაცები, არამედ ქალებიც.

კიდევ უფრო ძვირფასია თქმულებაში ნახსენები კოლხური სახნავი იარაღი. კოლხურ ტომებში განვითარებული მიწათმოქმედების შესახებ ცნობები მოიპოვება ასირიულ წყაროებშიც. კოლხეთში, კერძოდ, ქვეყნის სამხრეთ რაიონში მრავლად იყო რკინის საბადოები, ამასთან, რკინის დამუშავებამ მიაღწია განვითარების ისეთ საფეხურს, რომ კოლხური ტომი – ხალიბები აწარმოებდა მაღალი ხარისხის რკინას – ფოლადს. ბერძნები, ანტიკური ავტორების ცნობებით, ფოლადს უწოდებდნენ ხალუფსის, რომელიც ხალიბს ნიშნავდა; ზუსტად ასევე ასირიელები ფოლადს უწოდებდნენ ხაბალკინუს, სიტყვა ჭეშმარიტად ქართული წარმოშობისაა: კინა || კინუ|| რკინა, რაც ქართულად რკინას ნიშნავს, ხოლო ხაბალი იგივე ხალიბია, იგივე ხალდები ანუ ჭანები (ლაზები), – ქართველი ხალხის ეთნოგრაფიული ჯგუფის სახელდება.

როგორც ცნობილია, ადამიანები რკინას დიდი ხანია იყენებდნენ იმ ქვეყნებში, სადაც იყო ადვილად მოსაპოვებელი მადნის საბადოები. მაგრამ რკინის მადნიდან მტკიცე ლითონის (ფოლადის) მიღება არ შეუძლოთ, რადგან არ იცოდნენ ამისათვის საჭირო მაღალი ტემპერატურის შენარჩუნებისა და გამოდნობის ხერხები. უნდა აღინიშნოს, რომ ძვ.წ.ად. XIV საუკუნემდე ადამიანები სარგებლობდნენ რბილი რკინით, რომელიც უვარგისია საბრძოლო და სამუშაო იარაღის დამზადებისათვის. რბილი რკინისაგან ამზადებდნენ მხოლოდ სამკაულებს.

რიგი მეცნიერებისა სამართლიანად მიიჩნევენ, რომ ფოლადი პირველად მიიღეს რკინის მადნით მდიდარ ქვეყანაში, შავი ზღვისპირეთის სამხრეთ-აღმოსავლეთით კოლხურმა ტომმა ხალიბებმა. ამას მოწმობს არა მარტო ზემოთ მოყვანილი ფაქტები, რომ ბერძნულად და ასირიულად ფოლადს ეწოდება ხალუფსი და ხაბალკინუა, არამედ სხვა მონაცემებიც.

როგორც ცნობილია, პირველად მტკიცე რკინა (ფოლადი) მოიხსენიება ტელ-ამარნის წერილებში, კერძოდ ხეთების მეფე თუშრატის წერილში ეგვიპტის ფარაონის ამენოხოტეპ III-ადმი (თარიღდება ძვ. წ.ად. 1370წ.) წერილში, მეფე თუშრატი ამცნობს ფარაონს მისთვის გაგზავნილი საჩუქრების შესახებ, ნახსენებია

¹⁴ ნ. ნუბინაშვილი, ქართული ჭედური ხელოვნება VIII-XIII ს., თბ., 1957

¹⁵ გ. ნიჭიაია, რაჭული სახენული იარაღი, ოქრომჭედლობა საქართველოში, თბ., „მრომები“, ტ.1



ხაბალკინუს ხანჯალი (ამის შესახებ წერილში რამდენჯერმეა საუბარი). სახელწოდება ხაბალკინუ, როგორც ამის შესახებ ზემოთაღვ აღვნიშნავდით, მოდის ხალიბების სახელწოდებიდან, რომლებიც ცხოვრობდნენ ხეთური სამეფოს ლიმიტროპულ ზონაში.¹⁷

ანტიკური ავტორები, ხალიბური ფოლადის ხსენებისას, წერდნენ, რომ ფოლადის გამოღობისას და რკინის მადნის გამოღობის დროს, ხალიბები იყენებდნენ განსაკუთრებულ ხერხებს, რომლებიც მათ გასაიდუმლოებული პქონდათ. ცნობილი იყო მხოლოდ ის, რომ ხალიბები რკინის მადანს დნობისას ურევდნენ განსაკუთრებული თვისებების ქვიშას თუ რაღაც სახის ქვებს.

დასავლეთ საქართველოს მოსახლეობის ეთნოგრაფიულმა შესწავლამ, რომლებიც ძველი კოლხების ცოცხალი მემკვიდრეები არიან, შესაძლებელი გახადა ხალიბური ფოლადის დამზადების გასაიდუმლოებული ხერხის ახსნა.

ჯერ კიდევ XI საუკუნიდან დასავლეთ საქართველოში კარგად არის ცნობილი ონის რაიონის სოფ.წედისის რკინის მადანი. წედისური რკინისაგან დამზადებული შრომის იარაღები გამოირჩევა მაღალი ხარისხით. ეს მეტალურგიული კერა არსებობდა XIX ს. ბოლომდე. XIX ს. მეორე ნახევარში წედისელი მეტალურგი ოსტატები იყენებდნენ რკინის მადნის დამუშავების ორიგინალურ ხერხს. კერძოდ, რკინის მადანს, რომელიც დამზადებული იყო დნობისათვის, ურევდნენ სხვა მადანს, რომელიც ცნობილია „ფაშას“ სახელწოდებით. ფაშას ქიმიურმა ანალიზმა ცხადყო, რომ ეს მადანი პიროლუზიტია.¹⁸ უდავოა, რომ წედისის მეტალურგებს ეს ხერხი მემკვიდრეობით აქვთ მიღებული თავისი წინაპრებისაგან – ხალიბებისაგან, რომლებთანაც მათ აკავშირებთ ეთნოგენეტიკური და კულტურულ-ისტორიული ნათესაობა. ხალიბები იგი ხალდები, ჭანები – ლაზები არიან. მოგვიანებით III-IV საუკუნეებიდან კოლხეთის სამეფოს უწოდებდნენ ლაზეთს.

კოლხეთის თანამედროვე მოსახლეობამ სპეციფიკური ფორმით შემოინახა რკინის, გრდემლის, უროსა და სამჭკდლოს კულტი. თუ მივათმოქმედი – ქართველისათვის (ვა მინდორია, ვარსკვლავები კი ზვინები, ქართველი მეტალურგისათვის – (ვა იყო ნაჭკედი, რკინის (შუად. ჭანური ერკინაეხა რკინის დღე, ე.ი. ცის დღე, ქართ მოცედილი – მოჭკედილი (ვა)

კოლხეთში მაგარი რკინის ფართო გამოყენებამ დიდი გავლენა იქონია სოფლის მეურნეობის განვითარებასა და მოსახლეობის კულტურული დონის ამაღლებაზე. „მისი წყალობით (რკინის) შესაძლებელი გახდა მიწათმოქმედების დიდი მასშტაბი, მემინდერეობა, და ამასთან ერთად იმ დროის პირობებში სასიცოცხლო მარაგის პრაქტიკულად შეუზღუდავი გადიდება; შემდეგ – ტყის გაკაფვა და

¹⁷ Meissner Br., Babilonien and Assyrien., I Heidelberg, 1926
¹⁸ ნ. რეხვიაშვილი, წედისის ფოლადი, საქ. მეცნ., აკად. მოამბეკ, III 1943

მისი გაწმენდა სახნავი მიწისა და საძოვრის მისაღებად, რაც ასევე შეუძლებელი იყო ფართო მასშტაბით რკინის ცულისა და რკინის ნინაბის გარეშე. ამასთან ერთად დაიწყო მოსახლეობის სწრაფი ზრდა, და იგი გახდა მჭიდრო მცირე სივრცეზე“ (ფრ. ენგელსი).

რკინის თოხების, ნინბების, ცულების, წალღების, წერაქვების, ნამგლების, სახნისების განქნასთან ერთად შემინდვრეობა კოლხეთში უფრო ეფექტური და რენტაბელური გახდა. ეს ნივთები დიდი რაოდენობით არის აღმოჩენილი არქეოლოგიური გათხრების დროს და ცოცხალ ყოფაშიც, ამასთან ეს უკანასკნელნი წარმოადგენენ ძველის თანდათანობითი განვითარებისა და დერივაციის შედეგს.¹⁹ განვითარების შემდგომი პროცესებია: გამანაყოფიერებელი რწყვა და კალმატაჟი (ნოტიო ადგილების დაშლამდე მინდორზე წყლის მიშვების ან მდინარის წყლის დაგუბების გზით). დიდი მნიშვნელობა აქონდა მორწყვას კოლხეთის მთიან რაიონებში. მას იყენებდნენ სათბო შეურნეობაში პირუტყვის ზამთრის საკვები მარაგის გადიდების მიზნით (სეზონში ორი, ზოგჯერ კი სამი მოსავლის მიღება)²⁰ ამ ეპოქაში კოლხეთში არსებობდა თოხისა და გუთნის მიწათმოქმედება, განირჩეოდა მინდვრები, რომლებსაც ამუშავებდნენ თოხით „ობერგუ“ და მინდვრებს, რომლებსაც ამუშავებდნენ სახნავი იარაღებით – „ოხოჯუ“.

ამასთან დაკავშირებით სერიოზული ყურადღების ღირსია ის სახნავი იარაღები, რომლებიც გადმონაშთის სახით არის შემონახული კოლხეთა ყოფაში XVII საუკუნის პირველ ნახევარში (ნახატული აქვს კასტელს და XIX საუკუნის მეორე ნახევარში ს. სერენას. ეს უკანასკნელი განსაკუთრებით საინტერესოა).

ამ სახნავი იარაღის ხელნა შედგენილია, კომბინირებული. ხელნის მოკლე მხარი თავისი ქვედა ნაწილით ჩაგებულია ხელნის მეორე გრძელი ნაწილის ღერძში „ფრჩხილა“. ფრჩხილა, ქმნის საყრდენს ხელნის მოკლე მხარისათვის, თვითონ კი ქვედა ნაწილით სახნავი იარაღის მუშაობის პროცესში მიწაზე ეთრევა. სახნავი იარაღის ამ კომბინირებულ ხელნაში გამოყენებულია დასავლეთ ქართული (კოლხური) ურმის კონსტრუქციული ელემენტი – „რწყვა“ (კოლხური ურემი, როგორც სატრანსპორტო საშუალება, დამყარებულია ბრუნვის (ბორბალი) და რწყვის (სრიალის) პრინციპზე.²¹ ამ თავისებურების წყალობით სახნავი იარაღი იძენს საყურადღებო მნიშვნელობას, როგორც გარდამავალი რგოლი ხელნიანი სახნავი იარაღიდან რვილიან სახნავ იარაღზე.

მართლაც, მიწაზე მოსრიადლე საყრდენიანი სახნავი იარაღის გაჩენას, ერთი მხრივ, შესაძლოა ხელი შეუწყო კომბინირებულმა ურემმა (კოლხური ურემი), მეორე მხრივ კი ხელნისათვის მიწაზე მოსრიადლე საყრდენის გამოყენებას შეეძლო წარმოექმნა კოლხური (რაჭული)

¹⁹ ვ. ნიტიაია, Задачи Кавказской советской этнографии 1956; ო. ჯაფარიძე, თრიალეთის არქეოლოგიური გათხრები, 1957-1958 წ.წ. თბ., 1960

²⁰ მ. გეგეშიძე, სარწყავი მიწათმოქმედება საქართველოში, თბ. 1961

²¹ მ. გეგეშიძე, ქართული ხალხური ტრანსპორტი თბ. 1956



სახენიელის ტიპის სახნავი იარაღი მოკლე ხელნით – რვილით კოლხეთის ტერიტორიაზე ნაპოვნი რკინის სახნისი (სოხუმი) თარიღდება ძვ.წ. აღ. IV-III სს.²³

საქართველოში ისე შორს არის წახული სახნავი იარაღებისა და მისი ცალკეული ნაწილების შესწავლა, რომ შესაძლებელია სახნისის მიხედვით იმ სახნავი იარაღის ტიპის განსაზღვრა, რომელშიც ეს სახნისი იყო გამოყენებული. ცოცხალ ყოფაში შემონახული გარკვეული კონსტრუქციის სახნისების შესწავლამ შესაძლებელი გახადა იმის დადგენა, რომ ისინი შეესაბამებიან სახნავი იარაღების გარკვეულ ტიპებს. ასე მაგალითად, სახნისი საორხელე გამოიყენებოდა რვილიანი სახნავი იარაღებისათვის, სახნისი საკვიე – მცირე გაბარიტის მქონე უღლიანი სახნავი იარაღებისათვის, რომლებიც განკუთვნილი იყო ქვიანი ნიადაგისათვის, საბილუე კი – დიდი გაბარიტის უღლიანი სახნავი იარაღებისათვის, რომლებიც გამოიყენებოდა მსუბუქი ნიადაგებისათვის. სახნისი სოხუმიდან თავისი ზომით და ფორმით შეიძლება მიეკუთვნოს რვილიანი ტიპის სახნავ იარაღს. აქვლან გამოძინარეობს, რომ ამ ტიპის სახნავი იარაღი კოლხეთში ძვ.წ. აღ. IV-III სს. და უფრო ადრეც არსებობდა.

ასეთი ტიპის სახნავ იარაღს შესაბამისი სახნისით ემსახურებოდა გარკვეული ტიპისა და გარკვეული ზომის უღელი. ასე მაგალითად, კოლხეთში არსებული რამდენიმე სახის უღლებისაგან – საკვერის, საგორავი, საკალოე, საორხელე ეს უკანასკნელი გამოიყენება რვილიანი სახნავი იარაღისათვის. აქვე შევნიშნავთ, რომ ხის უღელი აღმოსავლეთ საქართველოში ზურტაკეთის ყორღანის არქეოლოგიური გათხრების დროს აღმოჩენილი, თარიღდება ძვ. წ. აღ. XIX-XVIII სს. იგი აღმოჩენილია ოთხობრდლიან ეტლთან ერთად და დიდი ოსტატობით არის გაფორმებული.²⁴

ხორბლის ცნობილი 16 ჯიშიდან საქართველოს ტერიტორიაზე წარმოდგენილია 11, დიდი რაოდენობის სახესხვაობით.²⁵ ბუერი მათგანი ენდემურია საქართველოსათვის. ამ მხრივ საქართველო ხორბლის თავისებურ მუხეუმს წარმოადგენს, სადაც არის მისი დიდი რაოდენობა. მხოლოდ აქ (და არსად სხვაგან) არის შემონახული კულტურული ხორბლის ევოლუციის საწყისი (ინიციალური) ჯიშები.

ხორბლის ეს საწყისი (ინიციალური) ჯიშები დღევანდლამდე არსებობს სწორედ კოლხეთში (დასავლეთი საქართველო). ასეთია უწინარეს ყოვლისა ხორბალი მახა (T. macha - Dek. et Men) ქართულად macha, ლაზურად – mocha პროფ. ვ. მენაბდემ დაადგინა, რომ ხორბლის ჯიში მაცკა აერთიანებს ველური და კულტურული ხორბლის თვისებებს. მას აქვს, ერთი მხრივ, ველური ხორბლის თვისებები: მტკრევადი თავთავი და თესლის თვითღამტკვრვა, მეორე მხრივ კი

²² გ. ჩიტიია, რატული სახენელი იარაღი 1938
²³ Трапш Б., 1955
²⁴ ო. ჯაფარიძე, თრიალეთის არქეოლოგიური გათხრები 1960
²⁵ Жуковский П. Культурные растения и их сородичи, М., 1950
²⁶ Менабде Вл. Пшеница Грузии, Тб. 1948

თანამედროვე ხორბლის ჯიშების კულტურული სახეებისათვის დამახასიათებელი მრავალნაყოფიანობა და პოპულაციის პოლიგენომურობა – *Tr. aestivum* და *Tr. durum* ამ ჯიშის ხორბალს, ველური ხორბლისათვის დამახასიათებელი თვისებების გამო, მკიან არა ნამკლებით, არამედ ტეხენ განსაკუთრებული გადაჯვარედინებული ჯოხებით („შნაკვი“//„შამკვი“) და აგროვებენ კალათებში, ღეროებს იღებენ ნამკლით.²⁷ ამდაგვარი სახის ინსტრუმენტი დამოწმებულია მხოლოდ ასტურიის სოფლის მეურნეობაში.²⁸

იმის გარდა, რომ ეს რელიქტი – *macha* რეალურად არსებობს თანამედროვე კოლხეთის რეალურ ყოფაში, იგი აღმოჩენილია უძველეს არქეოლოგიურ ფენებში, ნეოლითის ხანიდან.

ასეთივე ძველია კოლხეთის მეორე ენდემური კულტურა – ზანდური (*Tr. Timoph. Zhuk*) მასაც თავისებურად მკიან, ისევე როგორც *macha*-ს. მკის ეს ხერხი, უდავოდ უძველესია, ალბათ წინ უსწრებს კაქის ნამკლებით მკას. ზანდურს აქვს მსოფლიო აღიარება, როგორც მდგრად ჯიშს და მას ფართოდ იყენებენ შეჯვარების დროს იმუნურ სამეურნეო ჰიბრიდების მიღების მიზნით.²⁹ მახასა და ზანდურის კულტურებთან ერთად თანაარსებობდა ფეტვის კულტურა (*Panicum mil L.*) და სხვა მარცვლეულები, აგრეთვე ბოჭკოვანი მცენარეები, მათ შორის სელი (*Linum dietnne Mill.*).

ძველი კოლხეთის მეურნეობაში არსებითი მნიშვნელობა ჰქონდა სელის მოშენებასა და სელის ქსოვილების დამზადებას. ჰეროდოტეს დროს სელის ქსოვილის წარმოებას სასაქონლო ხასიათი ჰქონდა, რადგან ეს ქსოვილები უცხოეთის ბაზრებზე არაფრით ჩამოუვარდებოდა ეგვიპტური სელის ქსოვილებს, და ისინი ისევე ძვირად ფასობდნენ, როგორც ეს უკანასკნელნი.

საინტერესოა, რომ ჰეროდოტეს მონაცემებით, ეგვიპტური და კოლხური სელის ქსოვილები ერთნაირი ტექნიკითა და ერთნაირი ხერხით მზადდებოდა. აქვე უნდა აღინიშნოს, რომ შუა საუკუნეებში სელის ქსოვილებით სახელგანთქმული იყვნენ შავი ზღვის ჩრდილო-აღმოსავლეთ სანაპიროს მცხოვრებნი – ჩერქეზები. არაბი მოგზაურის იბნ-ჰალკალის ცნობით, სელის ქსოვილს ჩერქეზულად ეწოდებოდა ტალი-ი (*tal*). ამ ტერმინს პარალელი გააჩნია ქართული სიტყვის ტილო (*tilo*) სახით, რაც სელის ტილოს ნიშნავს.

დასავლეთ საქართველოს მოსახლეობის ცოცხალ სინამდვილეში ეთნოგრაფიული მასალების შესწავლით მტკიცდება, რომ მშრომელ მოსახლეობას აქვს მდიდარი გამოცდილება და შრომითი ჩვევები სართავის მცენარეების – სელისა და კანაფის მოყვანასა და დამუშავებაში. აქვე აღმოჩენილია სხვადასხვა ტიპის სართავი წარხები, ზოგიერთ მათგანს აქვს ანალოგიები ეგვიპტურ საქსოვ დაზგებთან.³⁰ კოლხეთში სელის კულტურის სიძველეს ქართული წერილობითი წყაროებიც მოწმობენ. კოლხეთის სელის ქსოვილების

²⁷ ნ. ბრეგვაძე, რატა-ღენსუში მივლინების ანგარიში, მსუ, X, 1959

²⁸ Вавилов Н., Мос путешествие в Испанию Новый мир, 1937 кн.2

²⁹ Жуковский П., Культурные растения и их сородичи. М. 1950

შესახებ უძველესი ცნობები, პეროდოტეს გარდა მოცემულია სარგონის (ძვ.წ.აღ.VIII) ასირიულ წარწერაში. მასში საუბარია მუსასირის ტაძრის ტუნიკების შესახებ, რომლებიც დამზადებული იყო კოლხური ხელის ქსოვილისაგან.

ამრიგად, თანამედროვე კოლხეთის მოსახლეობის ხელის კულტურას ღრმა ისტორიული ფესვები აქვს და მომდინარეობს უძველესი დროიდან.

თავს ნებას მივცემ შევწერდე კოლხური მემინდერეობის კიდევ ერთ დამახასიათებელ ნიშანზე. ქვეყანაში ფართოდ გამოიყენებოდა შერეული თესლი (ქერი – დიკა, სიმინდი – ლობიო და სხვა) მოსავლის გადიდების მიზნით. ძველ კოლხეთში თესვისათვის შერეული კულტურის გამოყენება დასტურდება გალენუსის მონაცემებით, რომელიც აღნიშნავს კოლხეთის ტომების მიერ შერეული თესლის გამოყენებას $\epsilon\omicron$ - π ადის, რაც ითარგმნება, როგორც ასლ-ხორბალი. მართალია, პლინიუსის მიერ ნახსენებ ძეოპიუროსს Br. Hrozny³³ მიიხნევს ასლის განსაკუთრებულ ნაირსახეობად, თუმცა ავტორი თავის მოსაზრებას არანაირად არ ამაგრებს, მაშინ როდესაც, ეთნოგრაფიული და არქეოლოგიური (შერეული თესლი აღმოჩენილი კარმიბლურში, თარიღდება ძვ. წ. VIII) ფაქტები ადასტურებენ ჩვენ მიერ ნათქვამს ძველ კოლხეთში, შერეული თესლის არსებობის შესახებ.³³ ამიტომ, მიმაჩნია, რომ Hrozny-ის მოსაზრება უკუსაგდება.

სახნავი მიწათმოქმედების კომპლექსში, როგორც დამოწმებულია ძველ კოლხეთში, შედის ხარი, რომელსაც ძველი კოლხები თავყანს სცემდნენ. ღვთაება სამგარიოსადმი მიძღვნილ მოხუერს უწოდებენ ვისხუ-ს, ძროხას – Patonia (საბატონო). ძველ კოლხებს შორის ფართოდ იყო გავრცელებული ხარის ემბლემატი. ხემათ ნახსენები ხალიბები ატარებდნენ სპილენძის მუზარადებს, რომლებზეც დამაგრებული იყო ლითონისგანვე დამზადებული ხარის რქები და ყურები (პეროდოტე).³⁴

ხარების და ირმების ორიგინალური ფიგურები ამშვენებს დასავლეთ საქართველოში გათხრების შედეგად მოპოვებული ქამრის ბაღთებს, რომლებიც ეკუთვნის ძვ.წ.აღ. III-ს. სახასიათოა, რომ დასავლეთ საქართველოს სოგიერთ რაიონში სახნავ იარაღს უწოდებენ უძველეს სახელს, ხარსარაგი, რაც ნიშნავს „ხარის იარაღს“³⁵. (გ.გობეჯიშვილი)

აქვე დაფიქსირებულია თქმულება, რომელიც ხარს წარმოგვიდგენს კეთილშობილი მშრომელის სახით, რომელმაც თავის თავზე აიღო ვალდებულება იმუშაოს მშრომელი ადამიანების სასარგებლოდ.

³⁰ გ.ანანაშვილი, ქართული ხალხური საქსოვი დახვეები სმმ, XVII, 1958

³¹ ივ.ჯავახიშვილი, საქართველოს ეკონომიური ისტორია, ტ. II, თბ., 1934

³² Galenus C., De aliment. facult. III Hrozny, das vor- und fruhgeschichtliche Altertum in seinen Kultur- und Handelsbeziehungen, Leipzig 1942

³³ Пиотровский 1959 История и культура Урарту, Ереван, 1944

³⁴ ცნობილია აგრეთვე ქართული მონეტები ხარის თავის გამოსახულებით, VI-II ს.ს. ძვ. წ. Капанაძე Д., Грузинская нумизматика, М., 1955

³⁵ გ. ჩიტაია, დასახ. ნაშრომი

თქმულება მოგვითხრობს, რომ ერთმანეთს შეეჯიბრნენ ხარი და ირემი — თუ ვინ უნდა ყოფილიყო ადამიანის მსახური. შეჯიბრების ასპარეზი იყო ცის თაღი. ხარი კი შშვიდი, მოსომილი ნაბიჯით მივიდა ცის თაღის ბოლომდე. ამის შემდეგ ხარი ასრულებს ადამიანისათვის სამსახურის მოვალეობას.

მოყვანილი ლეგენდა უფრო დიდ მნიშვნელობას იძენს ხარის როლის გარკვევისათვის კოლხების მეურნეობასა და იდეოლოგიაში, თუ გავიხსენებთ, რომ დასავლეთ საქართველოს სალოცავებში, გადმოცემის თანახმად, წმ. გიორგის წელიწადში ერთხელ საიდუმლოდ მოჰყავს ხარი ან ირემი მსხვერპლშეწირვისათვის.³⁶ ქართველი ხალხის რელიგიის ისტორიის მკვლევარებმა გაარკვიეს, რომ ქრისტიანულმა წმინდანმა გიორგიმ შეცვალა ქრისტიანობამდელი მთვარის ღვთაება, რომელიც მიწათმოქმედების ღმერთი იყო. მეტად დამახასიათებელია ისიც, რომ მეგრული ზღაპრების დეკამირები უმეტეს შემთხვევაში მხენელ-მთესველი მიწათმოქმედები არიან, ამრიგად, ეს თქმულებები ღებუნდარული ფორმით ასახავენ ძველი კოლხების სამიწათმოქმედო რელიგიას.³⁷ ხუბტად ახევე ძველი კოლხების მიწათმოქმედების კულტურის სხვა ელემენტები მოჩანს თქმულებაში არგონავტების შესახებ.

საერთოდ უნდა ითქვას, რომ ძველი კოლხების სამიწათმოქმედო სისტემა, რომელიც ნაწილობრივ ავსახეთ, ზოგიერთი თავისი ნიშნით გვახსენებს სუმერების სამიწათმოქმედო კულტურას, რომელიც მეტ-ნაკლებად სრული ფორმით ცნობილი გახდა ძვ.წ. აღ. XVIII ს. ღურსმნული ტექსტების წყალობით. ტექსტი შეიცავს მამის დარიგებას შვილისადმი შემინდვრობის წესების შესახებ.³⁸

როგორც ჩანს, ქართული არქეოლოგიის, ეთნოგრაფიის, ეთნოლოგიის, ეთნოლინგვისტიკისა და მეცნიერების სხვა დისციპლინების მონაცემების შექსე შესაძლებელი გახდა უძველესი თქმულების არგონავტების შესახებ, ანტიკური ავტორებისა და ადგილობრივი ფოლკლორის ზოგიერთი მონაცემის სწორი გააზრება.

შემდგომი მუშაობა შესაძლებლობას მოგვცემს გავარკვიოთ ამ სამი ათასწლოვანი კულტურის სხვა ნიშნებიც (მესაქონლეობა, მევენახეობა და მეღვინეობა, მეფუტკრეობა და სხვა). ამასთან ერთად, ამ კულტურის ზოგიერთი მთავარი ნიშნის გამოვლენისას მოჩანს გენეტიკური კავშირი მის სინქრონულ კულტურასთან აღმოსავლეთ საქართველოდან (ძველი იბერია), და მასთან ერთად ქმნის ქართველი ხალხის ერთიან კულტურას ჩვენს ერამდე პირველ ათასწლეულში.

1964 წ.

³⁶ არქ. ლამბერტი, კოლხეთის აღწერა, თბ. 1936

³⁷ Бардавелидзе В., Древнейшие верования и обрядовое графическое искусство грузинских племен, Тб., 1957

³⁸ S. Kramer. Der erste Bauern-Kalender, Wissz. Univ. Halle, Ges.-Spr. IV, 4, 1957, gv. 687



26 - 27 ივნისი

დღის სამ საათზე გავედით თბილისიდან. ექვს საათზე დუშეთში ვიყავით. იქ ღამე გავათიეთ. რაიკომში ჩვენი ექსპედიციის

გულშემატკივარი ვენერა შერგი-ლაშვილი დაგვხვდა. მიიღო ყველა ზომა ჩვენ სამუშაო-ებთან დაკავშირებით. ათ საათზე გავედით დუშეთიდან. 1 ს. უკვე შუაფხოში ვართ. ონიაურების ოჯახმა დიდი პატივი დაგვადო. მიკვირს ალექსი ონიაურის ენთუ-



გ. ბარდაშვილი და გ. ნიჭიაი. მადაროსკარი

ზიანის. ვაზი გაუშენებია შუაფხოში. შუაფხო 1270 მეტრზეა ზღვის დონიდან (აღ. ონიაურის სახლიდან). სასიხარულოა, რომ ალექსი კარგადაა, მუშაობა შეუძლია. მიიღო დავალებები მასალის შესაგროვებლად თემებზე: „აღებ-მიცემობა ფშავე-ხევსურეთში“ და „ცხენის მოვლა-მოშენება“. ორივე თემაზე, იმეღია, სათანადო მასალა შეგროვდება.

ვეკითხები ალექსის თავის ბიოგრაფიის შესახებ და ვთხოვ დაწეროს. ის ხომ ამ კუთხის ერთ-ერთი ყველაზე გულმხურვალე პატრიოტია.

ალექსი დაიბადა 1892 წელს ხევსურეთში, არხოტის სასოფლო საბჭოში შემავალ სოფელ ახიელში, ცნობილი დასტაქრის ალექო ონიაურის ოჯახში. 7 წლისა იყო, როცა ოჯახი კაკეაჟში გადავიდა საცხოვრებლად. აქ ის მიაბარეს ქართველების სკოლაში, მაგრამ ორი წლის შემდეგ ოჯახი ისევ ახიელში ბრუნდება. ამ დროიდან, ჯარში გაწვევამდე, მამასთან ერთად დადიოდა ცხვარში.

გასაბჭოების შემდეგ ოჯახი საცხოვრებლად გადმოდის შუაფხოში. ალექსი სწავლას განაგრძობს დუშეთში. 1924 წ. მასწავლებლად გაიგ-



აღ. ონიაური



ხევსურეთის ექსპედიცია.

მარცხნიდან: მ. ხაზარაძე, ზ. წერეთელი, მ. კანდელაკი, მ. ბექაია, თ. ონიაური 1962 წ.

ზაენა ბარისა ხოში. ამ დროს ბარისა ხოში გზა ჯერ კიდევ არ იყო გაყვანილი. სკოლა კი ძველი ეკლესიის შენობაში იყო მოთავსებული. 1925 წ. შუაფხოში გაიხსნა სკოლა. აღექის გადმოყვანილ იქნა მასწავლებლად, სადაც მუშაობდა 1931 წლამდე. ამავე წელს იგი

კვალიფიკაციის ამაღლების მიზნით გაიგზავნა თბილისის პედაგოგიურ ინსტიტუტში. პარალელურად მუშაობას იწყებს საქართველოს მუზეუმის ბიბლიოთეკაში. 1935 წ. ინსტიტუტის დამთავრების შემდეგ იგზავნება ბარისა ხოს საშუალო სკოლის მასწავლებლად და ინტერნატის გამგედ. 1938 წლიდან 1959 წლამდე შუაფხოს საშუალო სკოლის რუსული ენის მასწავლებელია.

დამამახსოვრდა აღექის ნათქვამი: სკოლაში შესვლის დღიდან გადმომყავდა ფშავ-ხევსურეთიდან ახალგაზრდობა, მიმყავდა თბილისში და ვაწყობდი საბავშვო სახლებში, სხვადასხვა მასწავლებლებში. ჩემი ხელფასის ნაწილს არ ვზოგავდი მათ დასახმარებლად და კმაყოფილი ვარ იმით, რომ მე მოვესწარი ხევსურეთში სულ უანბანო ხალხს და დღეს ჩვენს ახალგაზრდებს, რომელნიც დაწაფებულნი არიან სწავლას.

მეც ბედნიერი ვარ, რომ ფშავ-ხევსურეთში შეეხვედი შენნაირ პიროვნებას ჩემო აღექსი! ამის გარდა შენ დაგვანახე შენი კუთხის ხალასი ნიჭი და კულტურული მონაპოვარი.



ვ. ბარდაველიძე და იახსარის ხატის თავხვევისბერი ბ. ბადრიშვილი მუშაობის პროცესში

აქ კიდევ ვიხაუბრეთ უკან ფშავის ხელნაწერებს. იქნებ როგორმე გამართდეს. ვწუხვარ რომ არ წამოვიდე ამონაწერი თამარის ხატში აღმოჩენილი ხელნაწერის შესახებ, ძველად პრესაში რომ იყო გახმაურებული. ეურადღება უნდა მიექცეს მუცოს. გავიხსენოთ, იმპერატორის მიერ სანუქრად გამოგზავნილი, ძვირფას ყდაში ჩასმული სახარება მუცოში.



ექსპედიცია ველზე გასვლის წინ
მარცხნიდან: მ.ხაზარაძე, ნ. მაისურაძე, მ. კანდელაკი,
მ. ბექაია, ზ. წერეთელი, ვ. ბარდაველიძე

სადამოს 10 საათია. აქ კვლავ წვიმს.

28 ივნისი

შევხვდი ბიჭურ ბადრიშვილს, იახსარის ხატის თავხევისბერს, სანტერესო ფაქტები მამცნო დანადგების შესახებ¹ - ბიჭურის



ექსპედიციის წევრები.
მარცხნიდან: ზ. წერეთელი, მ.ხაზარაძე, მ. კანდელაკი

თქმით, ხომელებს ნადში მონაწილეობა ევალებოდათ. ისინი იქვე ტოვებდნენ გუთანსა და უღელს.

უღელი კარის თავზე უნდა დაიდგას მიცვალებულის სახლიდან გამოსვენების დროს.

¹ დანადგები - ხატის მიერ ვადლებულების დაკისრება გარკვეული დანაშაულისათვის პიროვნებაზე, თემზე ან სოფელზე. ამ შემთხვევაში სოფ. ხომზე ტერმინის განმარტებისათვის მადლობას მოვასხენებთ პროფ. თ. თინაურს. [თ. ც.]

ამბობენ, რომ მხარგრძელის მიერ იქნა ამ ხეობაში ციხე-გალავნები დანგრეული, თუ დამწვარი. მას შემდეგ აქ ციხეები არ აღუდგენიათ.

იყო ღაშას მიერ შეწირული უთხოვრის ჯვარი გეკონია. ქალ-კრივოლა - ჯაშუში იყო, იმან დააპარინა ხატის განძი. მათ შორის ჯვარი იყო „აღვისტანს“ ვეძახოდით, სამ გირვანქას იწონიდა.

ბიჭური ცხოვრობს შუაფხოში, ორსართულიან დიდ სახლში, ბანიანი სახურავით. ქვემო სართულში - გომში, საქონელი აყენია. ზემო სართულში - სახლში, იახსრის ხატის თავხვევისბერი ცხოვრობს. ბიჭურის ცნობით, ეს სახლი ხვევისბერ შალვა შიოლაშვილს აუშენებია (გვარად ქისტაური).

ხვევისბერის სახლს დასავლეთიდან ორსართულიანი ნაგებობა აკრავს. ზემო სართული გაყოფილია ტიხრით, რომლის წინა ნაწილში მოთავსებულია ხატის საფუტკრე ხოკრებით. მეორე ნაწილში, მარანში, იდგა ხატის ამბარი, აკო (დიდი ორთულიანი ხის ჭურჭელი), სადაც ინახებოდა წმინდა ანუ ხატის პური, რომელიც მოიწყოდა ხატის ხოდაბუნებიდან. მარანშივე ინახებოდა ხატის უნჯი: სასანთლე ცვილი, ქვაბები და სხვ.

სად ინახება ხატის განძი? - ვეკითხები ბიჭურს. - სამალავში, მეთასგანძე ხვევისბერთან.

ბიჭურის თქმით, იახსრის ხატის განძია: 26 ვერცხლის თასი და აღვისტანი, ოქროთი დაფერილი ჯვარი.

ავედით იახსრის ხატში.

„ჯერ კიდევ ჩემს ბავშვობაში - ყველა ბიჭურ ბადრიშვილი, - იახსრის ხატი ჯერ გადმოთა ხატი როა იქ დაარსებულა. მერე იქიდან გადმოსულა ავისგორს, სადაც გამხვეურა დევის შვილებს შებრძოლებია. დაუკავებია ეს ადგილი და აქ საზარე, საბერო, სალუდეუ აუშენებია.“

იახსრის ხატი დიდი, კომპლექსური, უზარმაზარ ტერიტორიაზეა, ნაირი სახის ნაგებობით. დაწყებული ეკლესიით დამთავრებული მკვრივით, მკვრივს ზემოთ აკლდამებია. მის ქვემოთ აღმოსავლეთით გალავნის (ყორის) ნაშთია. მისი ტერიტორია 10 ჰექტარია.

ავისგორზე, იახსრის ხატის აღმოსავლეთით ყორის გალავნით გარშემორტყმული XIX ს. დვთის-მშობლის ეკლესიაა, სამხრეთით



გ. ჩიტაია ველზე ფოტო ლ. საფრაზიანის

– ადგილის დედა ღვთისმშობლის ხატი, წარმოდგენილი ერთადერთი სახანოლე კოშკით.

ერთ-ერთი მნიშვნელოვანი – ხატის მოელ მიდამოში ძველი იფნის და ცაცხვის ხეებია. ბიჭურის თქმით, აქაც და სხვაგანაც, ფშავის ხატებში იფნები ხალხის დარგული და გახარებულია. დააკვირდი, ხალხი ხეს ყველგან ჭრის ხატის გარდა, არსად არ რგავს ხატის გარდა.

განსაკუთრებით საინტერესოა სალუდე. ნაგებია ფიქალი ქვით, მშრალი წყობით, სალუდეს კარის მარჯვნივ კედელთან ყოროთ ნაგები ცეცხლის დასანთებია მოწყობილი, რომელზეც იდგმება სალუდე ქვაბი. ქვაბი სპილენძისაა, ორი სახელურით, რომელზეც ჯაჭვის კავებია წამოცმული. ბიჭური ამბობს, ამ ქვაბს აქვს წარწერა: „მე შავსწორე ქალმან მანიამა მეფე ერეკლეს დროსაო“.



შუაფხოს იახსრის ხატი. საჩარე კოშკი. ფოტო რ. შმერლინგისა, 1955 წ.

სალუდეშივე მოწყობილია კერა, სამსხვერპლო პირუტყვის ხორცის მოსახარშად. კერასთან მოწყობილია ქვის სკამები და ხის მორი, ხატიონთა საჯდომად. აქვეა მოწყობილი მაგიდის მაგვარი, ფიქალი ქვის მშრალი წყობა, დაბალი და მოგრძო, ქადა-პურის საჭრელად. საკურთხეველს ფშაურად სასუფეველს უწოდებენ.

ხის კულტთან დაკავშირებით საყურადღებოა ნინახის ხატის ტყის მახლობლად მდგარი ქორბუდიანი მუხა – ერთ ძირზე ამოსული ოთხი მუხის ხე, რომელსაც აქ იახსრის საყუნის – საყარაულოს ეძახიან.

29 ივნისი

დიდიდანვე ცხენების სამზადისში ვართ. დღის 11 საათია და ერთადერთი ცხენია მოყვანილი. ამის გამო უძილაურთაში გადასვლა გადაიდო ხვალისათვის. უნდა დაგროვდეს ცხენები 5–6 მაინც, წასვლა რომ შეეძლოს.

ავედით ისევ იახსარში სამუშაოდ. დღის მეორე ნახევარში ცხენები ვიშოვეთ. ავიბარგეთ და ორ საათში უკვე უძილაურთაში ვართ. აქ შეგვხვდა ელიკო პაპიაშვილი (აღმზრდელად მუშაობს), ძალიან გვეხმარება.

სოფელში 7 კომლი ცხოვრობს. ელიკოს 10 ბავშვი ჰყავს აღსაზრდელად. ყველაზე მტკივნეული: მთაში მრავალშვილიანობა მცირდება.



თ. ონიაური მოხრობელთან მუშაობის პროცესში. სტუდენტებთან (ვ. დალაქიშვილი, მ. გუგუშვილი) ერთად

ისტორიულად კი, მთიანეთის ჭარბი მოსახლეობა ყოველთვის იყო რუსურვი ბარის მოსახლეობისათვის. თუ ეს სისტემა მოიშალა, დემოგრაფიული კრიზისი გარდაუვალია.

1929 წ. მაღაროსკარის თემში აღებულ იქნა მოსახლეობის შესახებ:

სოფელი	კომლი	მოსახლეობის საერთო რაოდენობა
ნარგალი	46	230
მაღაროსკარი	14	77
გომეწარი	47	237
კუდო-ხილიანა	40	169
ინო	7	24
არბანხანი	8	36
ყოფნა	10	39
ქალიღო	3	18
კახკა	9	42
ხომი	37	109
გუდარახი	4	19
მიგრაიულნი	30	124
კაწახევი	31	120
შარახევი	20	88
აფში	34	116
სულ	34	1453

სადღესოდ მოსახლეობის რაოდენობა საგრძნობლად შემცირებულია. ბევრი სოფელი გაუქმების პირადაა მისული. თუ ასე გაგრძელდა, მთის დაცლა გარდევალა.

წვიმს, ღვართქაფია.

30 ივნისი
სოფ. უძი-
ლაურთაში
ვართ. შეეხვდი
ადგილობრივი
სათემო და სა-
სოფლო ხატების
თავხვევისბერს 84
წლის ჭრელა
კოჭლიშვილს,
აქაური ხატების
კარგ მცოდნეს.
სიხარულით გა-
მოგვკვება.



უძილაურთას კოპალას ხატი. ბედელი.
ფოტო ლ. საფრა'ნიანის

მაგონდება
ფშავის 1929

წლის ექსპედიცია.

ს. კუდოში ავედით მთა კუდოს თავზე ხატში, სადაც უნდა
შემდგარიყო გადადებული მარიამობა. ამ დროს აღმასკომის დადგე-
ნილება იყო გამოცემული ხატობის და საკლავის დაკვლის აკრძალვის
თაობაზე. დამიანად გავედით, გაჭირვებით ავედით მთაზე ხვევისბერის
შესახვედრად, მაგრამ დახეთ, ხვევისბერს როცა გაუგია ჩვენი მისვლა
გაქცეულა: ჩემს დასაჭურად ამოსულან, ჩუქადანო.

ბედის ირონია: ორივე ერთს გავეუბოდით და შიშით
ერთმანეთსაც.

ვართ უძილაურთის სათემო ხატში. შესანიშნავი სანახაობაა. ხატი
გაშენებულია მთის ფერდობზე და ზემოდან დასცქერს ფშავის არაგვს.
ზღ.დ. 1766 მ სიმაღლეზეა.

ხატს გარს არტყია იფნები. ხატი საკმაოდ რთული კომპლექსია. აქ
წარმოდგენილია დარბაზი, საბურო, საზარეუბი, კვირივი, მარანი, სალუდე-
ბედელი, კალო, საპურე და საკურატე.

საინტერესოა მარანი. ფიქალი ქვისგან ნაგები მშრალი წყობით.
იატაკი - მიწური, მიწაში ქვევრები მარხია, ზემოდან ქვა აფენია. ხატს
ახმეტაში ჰქონდა ვენახები. ამ ქვევრებში კულუხის ღვინოს ინახავდნენ.

გვიყვებიან: „ახმეტიდან რომ კულუხის ღვინო მოვიდოდა, დავდგამდით
სამ თასს ღმერთისათვის, კვირიასთვის და კოპალასთვის. სამი
კვლაპტარი დაინთებოდა ღმერთის, კვირიას და კოპალას სახელზე.
კიდევ დავანთებდით 11 სანთელს. ჯერ სადიდებელს ვიტყოდით, შემდეგ
პირო ფდია ნებს ვახსენებდით, ჯვარისათვის და ხალხისათვის
თავდადებულებს“.

ხატში შესანიშნავადაა აწყობილი მეურნეობის სისტემა მიწათ-
მოქმედება-მესაქონლეობის სახით.



გ. ჩიტაია და ვ. ბარდაველიძე ველზე. ფოტო დ. საფრაზიანის

1 ივლისი

ვეძმადებით ცაბაურთაში წასასვლელად . ბევრს ცდილობს იღო ფხოველი ჯორაკების მოყვანას. მივდივართ აკლდამებისაკენ. გზად ვხვდებით ანანა ურემს და ფარცხს. გოგამ [ზამთარაძე] გადაიღო სამივე ობიექტი, ზურაბი [წერეთელი] ჩანახატებს აკეთებს.

მივედით აკლდამებზე. ეს აკლდამები კი არ არის, მატურებია, საფლავის ქვები, ისეთივე როგორც ბარისახოში და შატილში ვნახე. აქვეა ჩვეულებრივი სიბრტყის ძველი საფლავის ქვები, ახალ სამარხებზე თავთან ქვაა ჩარჭობილი.

მივდივართ ზევით და ზევით. აქ ბევრია ყვავილები, სხვადასხვა ფერის: ალისფერი, იისფერი, ღაფვარდისფერი, სოსანი – ბუნების ზეიშია.

აი რა აძღვეს შთაგონებას ადამიანს. მხატვარმა უნდა ხატოს, სულ ხატოს ბუნებრივ ფერებში, თუ უნდა შეერწყას სამყაროს.

მეგობრობს ვაჟის გარეგნობას

*13 კმ. მანძილზე
 ა. ს. ბ. მ. ხეივანი
 ვ. ხეივანი
 ს. ხეივანი
 მ. ხეივანი*

ავედით ირემთ კალოზე. ირმის კალო – რამდენი საუნჯეა ხალხურ ტოპონიმებში. უნდა აღირიცხოს, სანამ არ დაკარგულა. ვინმეს უნდა

დავაგალო ამ საკითხებზე იმუშაოს. ვფიქრობ, ჩვენს ექსპედიციებში აუცილებელია ფოლკლორისტების ჩართვა.

აქ საზარე და სასანთლე კომპლექსია. სიმაღლე 2225 მ ზღ. დ. გაღმა მოწანს სოფ. აკუშო და იქვე ციხე-გორი.

ცაბაურთას ხატის კომპლექსი, ხიან ღვთისმშობლის ხატი – მეტად დიდი ნაგებობებია. აგებულია ნასოფლარზე... გაღმობეჭდა ასეთია: ადრე აქ სოფელი ყოფილა. ხატს მკითხავის პირით შემოუთვლია - აქაურობას მოშორდით. ყურად არ უღიათ. მაშინ საცეცხლურში ამოსულა იფნი. კაცს მოუჭრია, მეორედაც ასე. შესამედ რომ ამოსულა, ხედ გველი იყო დახვეული. კაცს გველი მოუკლავს და გადაუღვია. ხატი გამწვრალა - შენ რათ მაშიკად ჩემი იასაუღიო. ყველანი ავად გამხდარან. მაშინ ოჯახი აიყარა და გადასულა მახლობელ გორაზე“.

ცაბაურთას მთავარანგელოზის ხატი ზღ.დ. 2060 მეტრზეა.

აქ წარმოდგენილია იშვიათი ბუდე, თორმეტიარუსიანი პირამიდული სახურავით, მსგავსი გრანდიოზულობით და აღნაგობით, არ მინახავს, იგი ძლიერ შთაბეჭდილებას ახდენს ადამიანზე. თავისი ფუნქციით განკუთვნილია ხატის პურეულის შესანახად. ამასთანავე უწმინდეს ნაგებობად ითვლება, მასში შესვლა ერთადერთ პირს შეუძლია, მეპურე ხევისბერს. აქვეა წარწერა ზარზე: „ჩენ წელსა“ მას უკან გასულია 124 წელი.

ბევრი რამ გავაკეთეთ, მაგრამ ბევრიც დავგრჩა. შეძლებენ კი ჩვენი ახალგაზრდები ხვალ ასეულას 2060 მ. სიმაღლეზე ამ საშინელი გზით და მუშაობას? საეჭვოა. თუმცა იმედი მაინც მაქვს. დმერთმა მისმინოს.

მთავარანგელოზის ხატი



სიმაღლე 2225 მ

ცაბაურთა

მთავარანგელოზის ხატი

სიმაღლე 2060 მ

ცაბაურთას მთავარანგელოზის ხატი. ბუდე. ჩანახატი კ. წელთაიხი



31 ივლისი

ფშავ-ხევსურეთის კომპლექსური ეთნოგრაფიული ექსპედიცია უკვე მზადაა გასამგზავრებლად. ექსპედიციაში მონაწილეობენ ივ. ჯავახიშვილის სახელობის ისტორიის, არქეოლოგიისა და ეთნოგრაფიის ინსტიტუტიდან: ვ. ბარდაველიძე, თ. ონიაური, ჯ. რუხაძე, მ. კანდელაკი, გ. ჯავახიშვილი, მ. ხაზარაძე, მ. შილაკაძე, ნ. მაისურაძე, ქ. ერიაშვილი, ნ. კახიძე, ე. მაღია, ზ. წერეთელი, გ. ზამთარაძე, მ. ბერძნიშვილი; ს. ჯანაშიას სახ. მუზეუმიდან: მ. ხუციშვილი, ა. ცამციშვილი, ნ. ქაჯაია, ლ. გიგაშვილი, არჩ. ჯაფარიძე; კულტურის ძეგლთა დაცვის საზოგადოებიდან: მ. კაკაბაძე, თ. ალავერდაშვილი, ნ. ჭადაშვილი; ხელნაწერთა ინსტიტუტიდან ზ. ალექსიძე; ექსპედიციას ეხმარებიან გამყოფები: ალუა არაბული და თემურ არაბული.

ექსპედიციის ძირითადი მიმართულებაა ხევსურეთის საზოგადოებრივ-საკულტო ნაგებობების ფიქსაცია-შესწავლა, რომელიც დროთა განმავლობაში ირღვევა და მოკლე დროში უკვალოდ გაქრება. ამ მიზნით 1962 წ. განხორციელდა კომპლექსური ექსპედიცია ფართო შემადგენლობით. ისტორიის ინსტიტუტის, საქართველოს სახელმწიფო მუზეუმის, საქართველოს კულტურის ძეგლთა დაცვის საზოგადოების მონაწილეობით. ამ ექსპედიციაში მონაწილეობა მიიღეს აგრეთვე თბილისის სახელმწიფო უნივერსიტეტის პრაქტიკანტებმა და სტუდენტებმა. შარშან მონაწილეობა მიიღო 10 სტუდენტმა, წელს ერთმა.



ექსპედიციის წევრები: მარცხნიდან მ.კაკაბაძე, ზ. წერეთელი, ვ. ბარდაველიძე, გ. ჩიტაია, მ. შილაკაძე, ნ. მაისურაძე, გ. ნიგოგიძე, გ. ჯავახიშვილი, ქ. ერიაშვილი, ნ. ჭკონია (სტუდენტი), მ. კანდელაკი

დილის 11 საათზე, კერძო მანქანით, ავედით დუშეთში. დღის
საათისათვის რაიკომმა გამოგვიყო მანქანა ბარისახოში ახან-
ვლელად. ჩარგლის შემდეგ წვიმა დაგვეწია. ამხანაგები დასველ-
დნენ. როგორც იქნა ავედით ბარისახოში. ინტერნატის დირექტორმა
ბაირამ ოდიშელიძემ და სოფლის საბჭოს თავმჯდომარემ ყველაფერი
გააკეთეს იმისათვის, რომ წყენ კარგად მოვეწყოთ. დავბინავდით სკო-
ლის შენობაში.

მეორე დღეს დილიდან მოვაგვარეთ საყოფაცხოვრებო საკითხები და
გადავწყვიტეთ სოფ. ქობულოში ასვლა. სოფ. ქობულოში დღეს
მიცვალებულია. 80 წლის დედაკაცს მხეჭალა ლიქოკელს (ჭინჭარაულის
ქალს) თავი მოუწამლია: შვილების საზრუნავი და ზედმეტი ბარგი არ
გავხდეთ. ეს მხეჭალა ცნობილი დათვის მკულღვა, რომელიც ქმრის
გარდაცვალების შემდეგ ვაჟაკურად უძღვებოდა ოჯახს და სახახელო
ქლად ითვლებოდა. მისი მოწამვლის ამბავი ასე ყოფილა: წინა დღით
დასუფთავებულა,

გამოწეობილა
ახალ ტანსაც-
მელში და შვი-
ლისათვის (რო-
მელიც ემზა-
დებოდა ქლაქში
წახახვლელად)
უთქვამს: „ჯერ
ნუ მიდიხარ, მე
დამმარხე და
მერე წადით“.
გასულა მეორე
ოთახში და და-
ულეკვია „კის-
ლატა“. 24 საათში გათავებულა.



ექსპედიცია გადაადგილებისას

მხეჭალა დიდი ამბით დამარხეს შვილებმა, ძმამ და ძმისშვი-
ლებმა. ჩაატანეს საბანი, ბალიში, არაყი და სხვა. იყო დიდი რვა
ცხენისაგან შემდგარი. ექსპედიცია დაესწრო მის დაკრძალვას.

დღეს ვმუშაობდი ხევსურეთის გეოგრაფიული მდებარეობის,
სიმაღლეების, სამეურნეო ნიშნების გარკვევაზე. დიდი მნიშვნელობა
აქვს ხეობის სიმაღლეს ზღვის დონიდან. იგი უნდა შედარდეს სათავეს
სიმაღლეს, რითაც გაირკვევა ხეობის დაქანების რადიუსი და სამეურნეო
ნიშნების ლოკალური თავისებურებებიც. ამით გამოვლინდება ხალხის
მიერ მიღწეული შედეგები მკურნეობის განვითარებაში.

ბარისახო მდებარეობს 1250 მ. ს. დონიდან, ბაცალიგო – 1885 მ სდ.
დონიდან, ატაბე – 2000 მ. სდ. დონიდან, ჩირდილი 1585 მ. სდ. დონიდან,
და სხვა. ახლა შევადაროთ ვერტიკალურ ზონალობაში მკურნეობის
განვითარება: 0–2⁰-მდე შესაძლებელია მთლიანი მექანიზაცია, 3–5⁰ მდე
უპირატესი მექანიზაცია, 6–10⁰-მდე სანახევრო მექანიზაცია, 11–15⁰-მდე
დაქვემდებარებული მექანიზაცია, 16–20⁰-მდე ხელით დაამუშავება; 20⁰-ზე



ბარისახო

მეტი არა ს...
 წათმოქმედო
 ფართობია. აქ
 უნდა გაკეთდეს
 ტერასები, ტრა-
 ნშეები და სხვა,
 ვიდრე არ გამო-
 მუშავებულა
 მთის მიწათ-
 მოქმედების ტიპი
 და ფერდობების
 დამუშავების
 მუქანი
 ზაციისათვის სა-
 თანადო მანქანა-

იარაღების ასორტიმენტი.

2 აგვისტო

დღეს დილიდან წვიმს. მოგონებები მიპრობს 1926-29 წლების ხევსურეთის ჩემი პირველი ექსპედიციების. ერთმა გამონჩენილმა მეცნიერმა კარგად თქვა: ერთჯერად დანახული ნულს უდრის, მრავალჯერ დანახული კი ერთხელ დანახულს. დიდი მნიშვნელობა აქვს ერთხელ ნახულის განმეორებით ნახვას, დაკვირვების უნარი ფართოდება და შედეგებიც თვალნათელია.

ვაკვირდები - მწვემსების მდგომარეობა მთაში იგივეა. ისევე ძველი ყოფა - არავითარი პროგრესი. იგივე წესები და შეხედულებები: დაკეჭვრა, მოსახლეობის აყრა ხატის მამულიდან. ბაცალიგოს ხატი, პირქუში, ღეკის ტყე - ქალის გავლა ტყესთან, მუწუკების დაყრა და დაავადება (ადგილი ხომ არ არის და-



60-იანი წლების სტუდენტთა პრაქტიკა ხევსურეთში.
 მარცხნიდან: ს. ჭანტურიშვილი, თ. ცაგარეიშვილი, ვ. ბარდაველიძე, ც. მენაბდე, ნ. ჭყონია, მ. გუგუშვილი, გ. ნიტიია, ლ. მამუ-
 ნაშვილი, ღ. თოდუა, თ. ალავერდაშვილი, ნ. მინაძე, დ. გიორგაძე,
 გ. ჯოხონელიძე

ავადებული?) სამრეკლოების არსებობა. თუმცა ხაინტერესო პროცესებსაც ვხვდებით. ატაბეში მწვავე ბრძოლაა ახალგაზრდებსა და მოხუცებს შორის. 27 წლის ემაწვილს ცოლი არ გაუშვია სამრელოში, შვილის მამა კი თხოულობს რძლის სამრელოში გაგზავნას. ახალგაზრდობა გამოდის ძველი წესების წინააღმდეგ.



ფარცხი. მხატვ. ი. შარლემანი

1927-29 წწ. ნაცნობებიდან ბევრი ხეცური დღეს აღარ არის ცოცხალი: აპარეკა და მამუკა არაბულები (ბარისახო), სულხანაურ არაბული (ბაცალიგო), თომა ბალიაური (ახიელი), დედია ჭინჭარაული-ალუდაურისა (ვაჭმატი), მზექალა ლიქოკელი (ქობულა) და სხვა. იმავე წლების ექსპედიციის წევრებიდან აღარ არიან: გ. ნიორაძე და ი. შარლემანი. მაგონდება, როგორ დახატა ი. შარლემანმა დულის ჭაღაში მიმავალი ხეცური ხეცურულად გამოწყობილი ბუნების იშვიათ ფონზე. მის მიერ დახატული აპარეკას ორი ბავშვი ნამდვილი შედევერია. ერთ შემთხვევაში ორივე ბავშვი დახატულია ზურგიდან, ხოლო მეორე შემთხვევაში ფარცხზე მსხდომნია გამოსახული. ამ ბავშვებიდან ბებერი არ გათხოვდა და შინაა, ხოლო ბებერა გათხოვდა აკუშოში და ამჟამად ქვრივია.

ი. შარლემანი, მაგონდება მისი აღტაცებული სახე ხეცურეთის ბუნებას რომ უყურებდა. რამდენს აძლევს ბუნება მხატვარს, ან ღანსურე? – როგორი ენთუზიასტი; მიყვარს მათთან მუშაობა. კარგია ახალი თაობაც, ზურაბ წერეთელი ნიჭიერია ფართო ინტერესი და

¹ შენიშვნა: ეთნოგრაფიაში მხატვრის მოღვაწეობას გ. ნიტაია ყოველთვის მაღალ შეფასებას აძლევდა და იღვწოდა ამ ტრადიციის გაგრძელებისათვის. უფრო მოგვიანებით 1980 წელს იგი წერდა: „თანამედროვე პირობებში ერი ვერ ერობს, თუ მას მაღალკვალიფიციური ინტელიგენცია არ აქვს. ყოველი მხატვრის წარმატებით მოღვაწეობისათვის აუცილებელი პირობაა ახლოს იყოს ხალხის ყოფასა და კულტურასთან. დღეს სახელმთხვეპილი მხატვრები ყოველთვის მუდმივ კავშირში იყვნენ ეთნოგრაფებთან და უშუალოდ მონაწილეობდნენ ეთნოგრაფიულ ექსპედიციებში. ასეთებია: უნა ჯაფარიძე, სერგო ქობულაძე, იოსებ შარლემანი, ევაგენი ღანსურე, ზურაბ წერეთელი და სხვა. გუშინ [1980წ. 24 ივნისი] უნა ჯაფარიძემ მითხრა: „ჩემთვის, ეთნოგრაფიულ ექსპედიციებში მონაწილეობა უნივერსიტეტში იყო“. ვისურვებდი ასეთი კავშირები კვლავადაც გაგრძელებულიყოს ორივე დარგის ხახიკეთოდ.“ გ. ნიტაია, ჩემი ცხოვრების გზებზე და ბილიკებზე, მეცნიერება, 1991, გვ. 77-78 [თ. ც.]



მხატვარი ხ. წერეთელი ველზე

კარგი თვალი აქვს, განსაკუთრებით ფერის შეგერძნება. მე ვთხოვე ეთნოგრაფიული ჩანახატები გააკეთოს ფერებში, იმეშაოს თავის თავზე. უთუოდ კარგი მომავალი აქვს. გ. ზამთარაძე შრომისმოყვარეა.

3 აგვისტო

დღეს დილიდან გავემგზავრეთ ბაცალიგოში. გავიარეთ ნსუბა. ბაცალიგოში ხატი დაუხურავთ თუნუქით და მოვლილია. აქ კოშკია ნაშალი. ადრე ამ ტერიტორიაზე სახლები ყოფილა, მაგრამ ხატს აუყრია. სახლები უკვე დარღვეულია; ავხომეთ ხატი, დარბაზი და სალუდე.

ბაცალიგოდან ატაბეში წავედით. აქ არქიტექტორების მეორე ჯგუფი მუშაობდა აქაურ ხატზე, აგრეთვე ადგილის დედაზე და ნიშებზე. აქაური ხატი დანგრეულია, შიგ ადმონდა საყენო თასი, მთლიანი ხისა, ყურებიანი, დაჭრულბუღი. რჯული ატაბეში უნდა შედგეს შაბათ-კვირას აუცილებლად; ადგილი ჰქონია დაკუჭნას.

თუ ადრე 1929 წ. ატაბეს ხატი იყო კარგ მდგომარეობაში, ხოლო პირქუშის ხატი დანგრეული, ამჟამად პირუკუა; თითქმის დანგრეულია ატაბეს ხატი, ხოლო პირქუშის ხატი აღდგენილი, თუნუქით გადახურული და მოვლილია.

გამაკვირვა და გამაოცა დღეს რომ დექსი წაეკითხე აბრამზე. (გ. თედორაძე „სხუთი წელი ფშავეხევსურეთში“ გვ.116). დეტალურადაა მოთხრობილი აბრამის მიერ შვილის მსხვერპლად მიტანა.

ცნობილია, რომ აბრამის მიერ შვილის მსხვერპლად მიტანის სიუჟეტი საქართველოში გამოსახულია ქვაზე და ხეზე:

ქვაზე – წებელდაში, კანკელზე.

ხეზე – ღაშეში, ეკლესიის კარი გადმოტანილია სხვა ეკლესიიდან. ორივე ეს ძეგლი თარიღდება X საუკუნით.

ამის შესახებ წერდა მარი, ეხლახან უხნაძე. ხევსურეთში საიდან

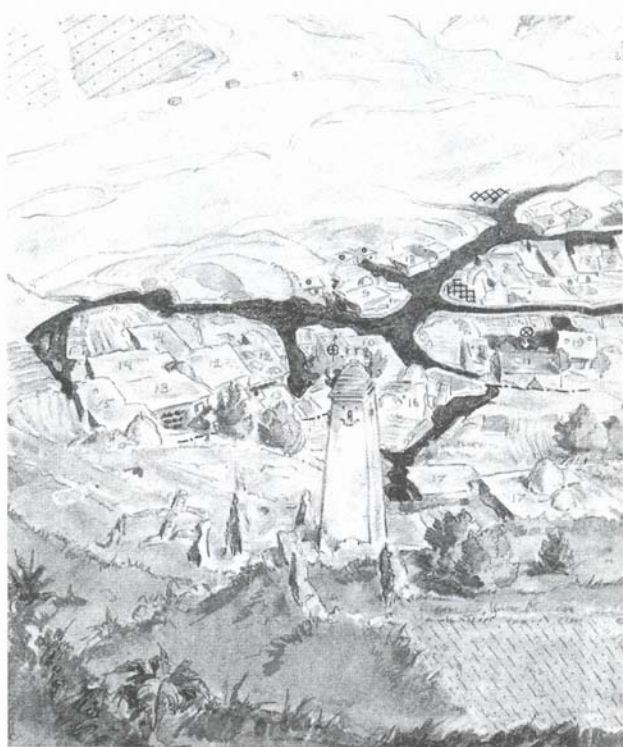

დასახლების ტიპი. სოფ. ახიული. 1-15 - საცხოვრებელი სახლი, სახნავი მიწა. მხატვარი ნ. ბრაილაშვილი

განნდა, ან როდის? სამწუხაროდ, არ ჩანს თუ ვისგან, ან სად აქვს ჩაწერილი ეს ღექსი გ. თედორაძეს. საჭიროა მისი მიკვლევა და ხელახლა ჩაწერა.

გარკვეულია, რომ წებელდის სიუჟეტი ეთანხმება უძველეს ებრაული ვერსიის ბიბლიას. არ არის გამორიცხული, რომ ეს ძველი ვერსია ემთხვეოდეს ებრაული ტექსტის არსებობას თბილისში X-XII საუკუნეებში.

4 აგვისტო

ღღეს დილიდან ექსპედიციის მთელი შემადგენლობა სოფ. აკუშოში წავედით. გზად გავიარეთ სოფ. ქობულო. აქ მძიმე აღმართია მალრანამდე. აკუშომდე სულ უწყვეტლივ ზევით და ზევით მიდის გზა. გამოვიარეთ მალრანი, ვინახულეთ ხატი. აქ სიმაღლე



ზღ. დ. 1747
 მეტრია, ტემპერატურა 20°, ტენიანობა 618,5-0.



ზ. წერეთელი და გ. ჩიტაია შესვენებისას

ვუხსნი ასპირანტებს, რომ სოფელი მარტო ტყე, ყანები, საძოვარ-სათიბები კი არ არის, არამედ სოფელს აქვს თავისი დაგეგმარება, რომელიც განაპირობებს მთელ ამ სისტემას.

როდესაც სოფელს სწავლობ, უპირველესად უნდა შეირჩეს მოხერხებული ადგილი, საიდანაც მთელი სოფელი როგორც ხელის გულზე ისე ჩანს. თავდაპირველად უნდა მოძებნო და დააკვირდე წყაროს, საიდანაც სოფელი იღებს წყალს, მასთან მისასვლელ გზებსა და ბილიკებს. მას შემდეგ სოფლის უბნებს, მასში არსებულ გზებს, სოფლის ცენტრს, ცენტრისკენ მიმავალ გზებს, უბნების დამაკავშირებელ გზებს, სოფლიდან სხვა სოფლებში მიმავალ გზებს. შემდეგ ნაგებობებს, შეჯგუფულს თუ მენხერად გაბნეულს.

დასახლების ტიპის გარკვევისას ყურადღება უნდა მიექცეს არა მხოლოდ ნაგებობათა განლაგებას, არამედ სოფლის სამეურნეო ყოფის ამსახველ მონაცემებსაც (საყანეები, სათიბები და საძოვრები). დასახლების ტიპს აპირობებს მეურნეობის ის სახეობა, რომელიც დამახასიათებელია სოფლისათვის.



საზაფხულო საძოვარი „ქვენა საცხენის ვაკე“ სინდაურას ჭაუხთან

ხევსურული სოფელი ძირითადად განლაგებულია მაღალ ფერდობზე, მაღალ ზოლში, ძნელად მისასვლელ ადგილზე. ეს გარემოება განსაკუთრებული ყურადღების ღირსია, რამდენადაც ამის გამო ხევსურული სოფელი უფრო მეტად

არის მოწვევები დიდ მარაგებს, ვიდრე ზოგიერთი სხვა მოთხოვნით.

აქ მოცემული შეჯგუფული დასახლება საზამთრო და საზაფხულო ბოსლებით — შეპირობებულია მსხვილფეხა მესაქონლეობით. ცნობილია, რომ მესაქონლე მოსახლეობა დიდ საქსპლოატაციო ტერიტორიას საჭიროებს საძოვრებისა და სათიბების სახით. ამავე დროს, მოსახლეობა, დაბალი სამეურნეო ტექნიკის პირობებში და უგზობის გამო (პურის შემოზიდვის სიძნელესთან დაკავშირებით), სასარგებლო მიწის გარკვეულ ფართობს საყენებად იყენებს. ასეთ ვითარებაში ერთის გაზრდა მეორის შემცირების ხარჯზე შეიძლება მოხდეს, რაც გადაულახავ სიძნელეებს ქმნის. ყოველივე ზემოთ თქმული განაპირობებს როგორც შეჯგუფულ დასახლებას, ისე საზაფხულო „ბოსლების“ არსებობას.

აბა დააკვირდით კაცის გონებას მარტო მთის ბილიკის გაჭრისას. დააკვირდით როგორ გონივრულად მიემართება ხევში, ამოტივტივ-

დება ქედზე, გადაჭრის ხევის და აუცილებლად მიაღებება წყაროს. ყველა ბილიკი რაღაც პერიოდში მიაღებება წყაროს, მგზავრმა წყურვილი რომ მოიკლას და გზის გაგრძელების საშუალება მიეცეს. ესეც ხომ ემპირიული მიღწევაა.

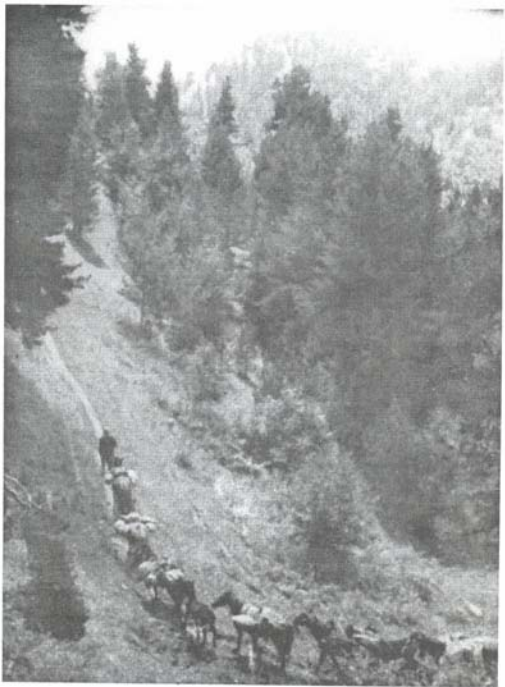

* * *

სოფ. აკუშოში ვინახულეთ ხევისბერი გიორგი. ის ხატისაგან დაჭერილი აღმოჩნდა. ხატში წაყოლაზე კატეგორიული უარი განაცხადა. საკლავის გარეშე ხატში ვერ შე-

ექსპედიციის მსვლელობა მთაში



ვალთ, ხოლო კერივში სულაც ვერ მივალთ. ხევისბერი დაავადებული ჩანს. სიზმრები სტანჯავენ. მივედით კოპალას ხატში, ეს ხატი წმინდა გიორგის სალოცავის ზემოთ ფერდობზეა. შედგება რამდენიმე საკულტო ნაგებობისაგან: საქვაბუ, დარბაზი, ბედელი, საკოდუ სამი კოშკი და კერივი ბუსნა.

მეორე ხატი ღვთისმშობლისაა - იგივე ადგილის დედა (მაგონდება ჩემი დღიურის ის ადგილი, რომელიც ეხება ადგილის დედას თეთრიწყაროს რაიონში). აქ ორი ნაგებობაა საქვაბუ და დარბაზი. აქვე დარბაზზე გარედან ჩამოკიდებულია ზარი, დგას დიდი ხეები.

კოპალას ხატში არის გველის პერანგი, ხატები უმთავრესად - რუსული. ერთი ჯვარი ვერცხლისაა, ოქროში დაფერილი, თელები და შუაგულში მინანქრიანი ქრისტე. ზურგზე წარწერაა: „კოპალე წმ. გიორგი დევებისა და ქაჯების მებრძოლი“.

პატარა ბიჭმა გაგამ, იგივე გივი ჭინჭარაულმა აგვიხსნა თუ ხატის კუთვნილი მამულები რომელია. აქვე გაღავანი ჩანს ღვთისმშობლის გარშემო. რაც გაღავნის შიგ არის, ღვთისმშობლის ხატს ეკუთვნის.

ამ ორი ხატის ისტორია ასეთია: აქ ფშაველები დასახლებულან, რომელთაც ეს ზემო ხატი კოპალა ჰქონიათ. ხევესურებს ისინი გაუქმებიათ და თავისი ხატი, ღვთისმშობლის დაუარსებიათ. ეტყობა მაშინვე შემოუკავებიათ გაღავნით.

აქვეა წყარო, წყაროს იქით ბორძაის მიერ დარგული ხე.

აქ საყანეების დაქანება ხატის ზემოთ უდრის 30°. ამუშავებენ სახენელით. იაშვილის სქემით, ხელით დამუშავება შეიძლება მხოლოდ 16-20-0-მდე.

ხატის გვერდით ბებურა ლიქოკელის კარმიდამოა მშვენივრად მოწყობილი. ეზოში რამდენიმე ზვინი // ბულული თივა უდგას, შარშანდელი. აქვეა საბოსლო // სამრელო, რომელშიც 16 წლის ქალი ზის. ასევე იყო ხევისბერის სახელშიც. ეს რა უბედურებაა... ნუთუ არაფერი ეშველება...

* * *

მივეებინან, რომ ქაჯავეთის დალაშქერის დროს კოპალას ახლდა გახუა მეგრელაური, რომელმაც იმის გამო, რომ ის კელოსანი იყო, დიდად შეუწყო ხელი ქაჯების ციხის გატეხვას. გახუა-ხელოსანი.[]

ხოწვის ხელობა გაღუქსილია ფშავეურ ლექსში:

„ძმობილო, კარატიელო,
ე, მა ხოწს გაუხახუნე,
გუშინაც გაღუულიყო
სულ კბილ დაღრეჭილმ ვაბრუნე.“

* * *

ვაკვირდები ჭაღის სოფლის დასახლებას. სოფელი ლიქოკის ხეობაში იმყოფება, შედის ბარისახოს სასოფლო საბჭოში. ამავე საბჭოში შედიან: სოფელი აჭე, ბაკნილო, კარწაულთი, ქობულო,

აკუმო, კიმხი, ბულაღაურთა.

სოფელში ცხოვრობს ექვსი კომლი - ლიქოკელები. მათი წინაპარი ქისტი ეოფილა - გვარად ტოგილაშვილი. კაცის კვლაზე აყრილი.

მეურნეობის ძირითადი დარგია ხვნა-თესვა და მესაქონლეობა.

სოფელში: ქერს, სვიას (ანეულის) და კრუმას (კრუმა-კრუპა). საქონელი ყველა ოჯახსა ჰყავს. „მამა-პაპის დროს თითო სახლს უნდა ჰყოლოდა ხუთი ძროხა და ერთი უღელი ჯარი.“ საქონლისათვის საზაფხულო ბინები არც წინათ ჰქონიათ და არც ეხლა აქვთ.

ძალიან მცირე რაოდენობით მოჰყავთ კარტოფილი და კომბოსტო, რაც აქ „ვაჟას ძამ, ნიკომ, შემოტანა“. მის მიერვე არის შემოტანილი მენობაც, თუმცა ძველადაც და ეხლაც ხილში პანტის მეტი არაფერი ხარობს, ისიც მხოლოდ ტყეებში.

სალიქოკო ადგილებში, - ასე უწოდებენ ამ ხეობაში საყანე, სათბადი ადგილებს, ტყეებს, - ჭაღის სოფელს თავისი კუთვნილი მამულები აქვს.

სოფლის საძოვარია ჯორჯი - (მთაზე), რომელიც სოფლიდან 1/2 კილომეტრით არის დაშორებული (თვით ეს საძოვარი). აქვეა სათბებებიც: ჯვარის მთა, ბუჯას ჯვარი, მამაო, რომელთაგან ყველაზე შორს - 2 კმ-ზე იმყოფება მამაო.

საყანე-საქერე ადგილები სოფელს ირგვლივ აკრავს. ესენია: ჟოლოვანა, საკარატო, საკვირაო თავი (სოფლის აღმოსავლეთით), კოტორას ნაპირი, აბათეულეები, ჯებეზას პირი, ხევის პირი (სოფლის ჩრდილო-აღმოსავლეთით და ჩრდილოეთით) გორელთა, სრელთანი, აგანქო, სოფელთავი (სამხრეთ-დასავლეთით და დასავლეთით).

ამ მამულებიდან ყველაზე შორს იმყოფება - აღმოსავლეთით - ჟოლოვანა (1/2 კმ), სამხრეთ დასავლეთით - აგანქო (800მ).



ექსპედიციის მსვლელობა



გ. ჩიტია
მთავარანგელოზის
ხატში

მამულები ნაკვალეობის მიხედვით არის დანაწილებული.

ტყეები სხვადასხვა მხარეს იმყოფება. მათი სახელებია: ჯვარი სტყე, წიფლოანი (1/2 კმ), ოქროთა წყალა, სახრობი, საჭარე, გეცნუ, გოგის მიწა, საძაღლოანი.

შემის ჩამოტანა ჯორაკებით ხდება, იციან აგრეთვე ტვირთითაც. ე. მხრით ჩამოტანა. თითო კაცი ორ მოშს ჩამოიტანს. მოში ეწოდება იმდენს, ხელს რასაც მოჰკიდებს ერთი კაცი.

წყარო არა აქვთ. სასმელად ხმარობენ მიხლა ხევის წყალს. ამგვე ხეში აგებულია ბოჭოლა წისკვილები.

5 აგვისტო

სანამ ჯვარხატების ნაგებობათა აღწერაზე გადავიდოდეთ, საჭიროა დაზუსტდეს ცნებები - ჯვარი და ხატი.

თავის დროზე ჯერ კიდევ აკად. ნ. მარმა ენობრივი მონაცემების ანალიზის საფუძველზე დაადგინა, რომ საზოგადოებრივი განვითარების ადრეულ საფეხურზე ჯვარი-ძელს, ხოლო ხატი ხეს აღნიშნავდა. ამასთანავე მანვე გაარკვია, რომ ჯვარი და ხატი წვეულებრივი ძელი და ხე კი არ იყო, არამედ თაყვანისცემის ობიექტი იყო. ძელის და ხის ამგვარი გაგება უკავშირდებოდა კოსმიურს და ასტრალურ მსოფლმხედველობას.



ექსპედიციის შესვენება

აგრეთვე აკად. ივ. ჯავახიშვილმა დაადგინა ძველ საქართველოში ხის კულტის არსებობა (მუხა, ცაცხვი).

ადრინდელ ნაშრომებში ახლად მოპოვებული მდიდარი ეთნოგრაფიული მასალის საფუძველზე დადასტურდა, რომ თავდაპირველად ხის ესათვის სახეობა ქართველ ტომთა ტოტემური მკვანარე უნდა ყოფილიყო და რომ შემდეგში, შედარებით გვიან ხანაში, ეს ტოტემები სათაყვანებელ არსებად იქნა მიჩნეული. გამოვლენილია აგრეთვე ხალხის სარწმუნოებრივი შეხედულება ხეზე, როგორც ცოცხალ ანტირომორფულ არსებაზე. ამასთანავე ეს არსებები განიცდიდნენ მძლავრ მეტამორფოზას: ზოგი მათ-

განი ამა თუ იმ ცხოველის, ზოგი ბუნების სხვა საგნისა და მოვლენის სახეს იღებდა, როგორც ეს დამახასიათებელია პირველყოფილ-თემური საზოგადოების სარწმუნოებისათვის.

რელიგიის ისტორიიდან კარგად არის ცნობილი, რომ ადამიანებმა მათ მიერ შექმნილი ეს უხილავი ქმნილებები ცაზე გადაასახლდა, ზეციურ არსებად აქცია და დედამიწაზე კი მათ ამქვეყნიური დროებითი საბრძანისი მიუჩინა. აღმოსავლეთ საქართველოს მთიანეთში ზეციურ არსებათა ამქვეყნიურ საბრძანისს ჯვარი ან ხატი ეწოდება, რაც ამ ტერმინების მხოლოდ ერთ-ერთი მხარეა, ატრიბუტია.

ზეციურ არსებათა ჩამოყალიბება და მათი იერარქიულად დაწყობა უნდა მომხდარიყო იმ დროს, როდესაც საზოგადოებაში წარმოიქმნა მდიდარი და ღარიბი თემები, როდესაც შეიქმნა მძღავრი და სუსტი გვარები, რაც, როგორც ცნობილია, ემთხვევა საზოგადოებრივი განვითარების სამხედრო დემოკრატიის საფეხურს.

საზოგადოებრივი განვითარების შემდეგ საფეხურზე, ცივილიზაციის გარიჟრაჟზე ამ ზეციურ არსებებს გაუჩნდათ უხუნაესი ტრიადა (მორიგე ღმერთი, მზე-ქალი და კვირია), რომლის მორჩილების ქვეშ დვთის შვილნი აღმოჩნდნენ. თავის მხრივ ღვთის შვილებს დაუმორჩილდნენ ის არქაული დროიდან მომდინარე რელიგიური პერსონაჟები, როგორცაა მწვევარნი, დაშქარნი, დობილნი და სხ. ეს უკანასკნელნი (სარწმუნოებრივი პერსონაჟები), თუმცა სულელებად არიან მიჩნეულნი, ზეციურ არსებებს არ განეკუთვნებიან.

რელიგიური განვითარების ამ საფეხურზე ჯვარი და ხატი აღნიშნავდნენ როგორც ამა თუ იმ ტომისა და თემის ღვთის შვილს, რომელიც წარმოდგენილი იყო ტომისა თუ თემის მფარველად და ბატონ-პატრონად, ისე ამ ღვთის შვილის მიწვევრ საბრძანისს.

ჩვენი მხჯელობა ჯვარ-ხატების შესახებ შეიძლება სქემატურად ასე გამოისახოს: ღვთაებათა უხუნაესი ტრიადა

I. მორიგე ღმერთი, მზე-ქალი, კვირია.

ღვთის შვილნი (ტრიადის ხელქვეითნი).



მთავარანგელოზის ჯვრის ხუცესი ღვთისთავანესე არაბული

II. კოპალა, იახსარი, პირქუში.

ამათი მიწიერი საბრძანისი - ჯვარი, ხატი.

მიწრიელი არსებანი (ხეთისშვილთა ხელქვეითნი).

III. მწვევარნი, ლაშქარნი, დობილნი.

ჯვარი და ხატი აღნიშნავდა როგორც ამა თუ იმ თემის ღვთაებას ანუ, როგორც მთიელები უსახელებენ ღვთისშვილს, (რომელიც წარმოდგენილი იყო თემის მფარველად და ბატონ-პატრონად), ისე ამ ღვთისშვილის მიწიერი საბრძანისის ნაგებობას.

მთავარი ხატებია: გუღანის (ღვთისმშობელი და წმ. გიორგი), მთავარანგელოზი (ახიელში), ხახმატი, ლიქოკის (კოპალა და იახსარი).

* * *

გუღანის ხატზე გიგია ჭინჭარაულმა ბარისახოდან 1943 წ. ასეთი ცნობა მომავლიდა:

„გუღანში ხალხი ყოფილა, რომელიც ხატს ამოუწყვეტია. ისინი ყოფილან ბადრიაულები და კორაზაულები. ხატის ადგილზე ცხვარი ჰყოლიათ. ნამცხვრევი დღესაც აჩნევია. შემდეგ ხატს თავი უჩენია და სამს ძმას – არაბას, გოგოჭას და ჭინჭარას ქისტისათვის აუგებინებიათ ხატი. მისი ხელი დღესაც ჩანს ქვაზე იქ.“

ხევსურები თითონ არ აგებენ ხატებს, არამედ სხვათ უნდა ააგებინონ.

არც გადმოთოვლა, არც შეკეთება ხატისა ხევსურს არ შეუძლია.

ორწახნაგოვანი სახურავი იმიტომ უკეთდება, რომ გადამოთოვლა არ შეუძლია ხევსურს, არც ხუცესს და თვითონ უნდა გაუძლოს თოვლსაო.

კოშკებზე იმ სახის იმიტომ ჰკეთდება, რომ ზარს წყალი არ ჩაუვიდეს და დიდ ხანს გასძლოს.

ასევე საფლავის კოშკიც იმ სახისა მიტომ კეთდება, რომ დიდხანს გასძლოს და ამ ადგილზე სხვა არავინ არ დაემარხოს.“

* * *



ხახმატის ხატი

ჭაჭმატის ხატში ვართ. სიმაღლე 1753.8 მ ზღ.დ. ეს ხატი მოიხსენიება „გიორგი ბოსლოვნისაო, აბუღას მამბურთვალო“. ხატი სოფლის ბოლოშია, შუაში ჩამოუდის ჯვართ-ჭევი. ხატიდან კარგად ჩანს აბუღას მთა. იქ მიდიან ჭაჭმატელები წელიწადში ერთხელ - ათენგენობას საკლავით. ეს სამთო სალოცავი ტყითაა შემოსილი. მლოცველები

მხოლოდ ამ ტყის ქვედა ნაპირამდე აღიან.

ხატში დგას ბებერი იფნები. აქ წარმოდგენილია საკულტო ნაკვებები: საქვაბე, დარბაზი და საკოფე.

მანქანამ გამოიარა. კახეთიდან მოყავდა ხევესურები. ამ აღვილზე ქალები ჩამოვიდნენ და ფეხით შემოუარეს ხატს. ასევე მოიქცნენ დღეს ხევესური ქალებიც, რომლებიც სოფლიდან მოდიოდნენ.

აქ ჩამომდინარე ხევი წმინდა საგანია და მასზეა დაფუძნებული ხატი. ეს ასე ჩანს.

* * *

ჩვენთან იყო აბიკა არაბული ჩირდილიდან. გვიოხრა, რომ აკუშული გიორგი შკითხავია: იგი აყენებს მედროშეს, დასტურებს, მკურნალობს, თავის ბავშვს სკოლაში არ აძლევს.

ასევე ლიქოკის ხეობაში არის ხევისბერი, რომელიც ბარისახოს ხიდზე არ გადმოდის და სულ ერთთავად თავის სოფელშია: „ბარისახო წაბილწულია და იქ როგორ მივადწეო...“

6 ა გ ვ ი ს ტ ი

სოფ. გუდანი. სიმაღლე 1615 მ ზღ.დ. (ხევისბურ გადუას სახლის ბანი).

გადუას სახლის კალოზე ვარ. ბევრ შესანიშნავ ამბებს მოგვითხრობს. მე მას წაუყუთხე აბრამის ღუქსი. ჯერ კიდევ არ მქონდა დამთავრებული, რომ მითხრა: მახსოვს, მახსოვს, მაგ ამბავს მე მოგოყვები. მე ეს ამბავი გაგონილი მაქვს გაბა მჭკედლის შვილისაგან, რომელიც ჩემი დედიძმა იყო. ის თუმცა უსწავლელი იყო, მაგრამ ბევრი ამბავი იცოდა და ხშირად გვიყვებოდა. აბრამი ძალიან მაღლიანი კაცი ყოფილა. მის დროს პირმშოს - ქალი იქნებოდა თუ კაცი, მსხვერპლად სწირავდნენ. აბრამიც ასე მოიქცა. ხოლო მოწაფეებმა ვერძით შეკვალეს. მას აქეთ ჩვენც მსხვერპლს ვერძით ან კურატით ვიხდით...



გუდანის ხატი



გაღუა ჭინჭარაული, საღმროთო გუღანის ჯურის ხევისბერი

საინტერესო ფაქტობრივად გაღუას მიერ ახლად ამჟებული სახლი. ამოყვანილია მხოლოდ ერთი სართული. მკითხავმა გამოაცხადა, რომ ეს აღგილი ხატის დაჭერილიაო. გაღუამ გვითხრა: მე მაგ სახლზე ხელს არ ავიღებ, ბევრი შრომა მაქ გაწეულიო. მთავარი - ხევისბერი მკითხავს ეურჩება.

7 აგვისტო

სოფ. ჩირდილი 1441.8 მ ზღ.დ.

ფურდობზე მდებარე ხატი ორი მხრიდან ვრცელი მინდვრით არის წარმოდგენილი. ორივე მხარეზე ნარგავებია დიდძალი: ნაძვი, მუხა, კაკალი, დიდი წიფლებია, ახწლოვანები.

მაქალო, პანტა და სხ. თვით ხატში გაღმაც ნარგავებია ნაძვის.

ამ ხატში აღმოაჩინეს შესანიშნავად მოწეკურთმებული სამწირველო იგივე საკურთხეველი. ეს იშვიათი ეგზემპლარია და აქ მისი დატოვება დიდი ცოდვა იქნება. უნდა შევეცადოთ, რომ ეს სამუხეუმო ექსპონატი მუხეუმში მოხვდეს. მარინე [კანდელაკი] და მათიკო [კაკაბაძე] კისრულობენ მისი თბილისში წადებას!!! ასევე სამუხეუმო ეგზემპლარია ის ქვა, რომელიც ბისო-ხახმატის ჯურის დარბაზის კედელშია დატანებული და რომელზედაც მხედრები და სხვა სახეებია ამოკაწრული. ესეც იშვიათია. 1927 წ. ამგვარი სურათები ქვაზე ამოკაწრული მახსოვს ღუბაისკარში მიტოვებული სახლის კარის თავზე, ხოლო 1962 წ. შატილში, სახლის კედელზე. თვით ხატში წიფლის ხეების კანზე წარწერებია, მის გვერდით ამოკაწრული სურათები ადამიანების, მხედრების - იმავე სტილის. აქვე არაბული წარწერაა თასზე და ქართული - ქვაბზე. მე სათვალე დაგეკარგე და ამოკითხვა ვერ



ხევისბერი ქალი საქსოვ დაზგახთან



შეუძლებელი... ვერამ [ბარდაველიძე] და მარინემ [კანდელაკი] დეტალურად აღწერეს ხატი შინ და გარეთ. მათიკომ [კაკაბაძე] და თენგიზი [აღლავერდაშვილი] გადაიღეს გეგმები და ჭრილები, ხოლო ნ. ჭადაშვილმა და არაბულმა გააკეთეს ტოპოგრაფიული გეგმა.

8 აგვისტო

გუშინ ექსპედიციას შემოუერთდნენ ზ. წერეთელი, გ. ზამთარაძე, ჯ. რუხაძე, ნ. მაისურაძე, ზ. აღუქსიძე. ვაპირებთ არხოტში გადასვლას. იქაური ძველები ხელუხლებელია და დიდი სამუშაოა ჩასატარებელი...

საოცარია, რომ 35 წლის მანძილზე რა მცირე ცვლილებები მომხდარა ხევსურების ცხოვრებაში. დღეს შაბათია. ისევე როგორც 35 წლის წინათ, ხევსურები ღვთისმშობლობამდე სამ დღეს უქმობენ მოსავლის მიღების მიზნით - შაბათს, კვირას და ორშაბათს. დღეს შესანიშნავი დარია, თიბვა შეიძლება, ხევსურები კი ხელდაკრეფილნი სხედან.

6 ცხენი მოვიყვანეს ბარისახოში. ხუთი უნდა მოიყვანოს გივი ნიგოზიძემ უკან ხალუდან და ღულის ჭალაში დაგვხვედება.

აუბარბუტო და მიუღიით ღულის ვაკემდე, გზაში შემოგვეგება გივი და მითხრა: ცხენები არ მომცქესო. კიდევ კარგი ჩვენმა გამყოლმა აბიკა არაბულმა გზაში ერთ ჩირდილულ ქალს გამოართვა ერთი ცხენი. სულ გვეყავს 7 ცხენი.

გზად გამოვიარეთ ღულის კაში. კარვები გავშალეთ და დავბინავდით სერზე. გვიან დაბრუნდა მარინეს [კანდელაკი] ჯგუფი (მუზეუმელებთან ერთად) და ნანულის [მაისურაძე] ჯგუფი, რომელმაც საინტერესო სიმღერები ჩაიწერა.

იმ დამეს ცუდად შეძინა, საწოლი ტომარი საშინელია. დამტერეული აუდექი, თავს კარგად ვერ ვგრძნობ. გადასასვლელზე ვერასი მეშინია, თან არ ვარ კარგად. ამიტომ გადავწვიტე უკან დაბრუნება.

ჩვენი ექსპედიცია 9 აგვისტოს 1 საათზე არხოტისაკენ გაემგზავრა. მე და ვერა კი წამოვედით ბარისახოსკენ, ცხენებით. დავბინავდით ისევე სკოლაში, იმ ოთახში, რომელიც გვეჭირა როშკაში წასვლამდე. ხევსურეთის ძველი მსოფლმხედველობის ამსახველი როშ-

ვაკე, ქმოსტი. მოვედით როშ-



სოფ. როშკა



კის ხეობაა. აქ მრავალი ნაშთი მეტყველებს დევებისა და ხოიშვილების ბრძოლაზე. აქ წყალგადმა წორბარახუნებს უცხოვრიათ, რომელთაც 60 ძროხად უყიდიათ მამული, იქ დაბინავებულან.

ამ ხეობაში უამრავი საძოვარია. დღეს აქ დიდძალი ფერმებია, დიდძალი საქონელი ყავთ, მაგრამ მათი მოვლის წესი მეტისმეტად უბრალოა. ისევე როგორც სვანეთში, საქონლის პატევი დაგროვილია სახლის მახლობლად ან საძროხეში, რაც ერთთავად აბინძურებს სოფელს. ამას [მიხედვა] სჭირდება.

ცნობილია, რომ ხალხის ნამატს ყოველთვის მთა იძლეოდა საქართველოში. სვანეთში ოჯახი არ არის, 5-6 შვილი არ ყავდეს. საჭიროა ყურადღება მიექცეს ამ გარემოებას, რათა საცხოვრებელი პირობები გაკმაჯობესდეს. აქ, ხევსურეთში მოსახლეობა ზღ.დ. 1200 მ

ზევით ცხოვრობს (2000მ – ატაბე, 2159 – როშკა, ღულის ძირი – 1560მ და ა.შ.). ასეთ სიმაღლეზე საქართველოში სხვა კუთხე არ მეგულება, გარდა უშგულისა, 2250 მ ზღ.დ.

როშკაში ვნახეთ როგორ ხნაუნდენ და ფარცხაუნდენ ფერდობებზე ანუელს, რომლის დაქანება 40 გრადუსი მაინც იქნება.

შეძლებს სვენი მექანიზაცია 40-45° დაქანების კი არა, 10-20°-იან დაქანებაზე მუშაობას? ეს უადრესად საჭირო საკითხია.

სვენი სპეციალისტები წერენ, რომ 16-20°-მდე მხოლოდ ხელით დამუშავება წარმოებს. ეს მონაცემი ეწინააღმდეგება ხევსახუნელით ხნავენ და ხარის დაქანებას.



ხევსური ბავშვები

სურეთში არსებულ სინამდვილეს: ფარცხით ფარცხავენ მინიმუმ 40-45°

* * *

აქვე ქმოსტში ისევ ხევსურთა ძველი რწმენა-წარმოდგენები ბატონობს. ბოდორნის თეთრი გიორგის ხუცესი რამდენიმე წლის უკან გადასახლებულა კახეთში, აქაური ხატი მიუტოვებია. ამის გამო მის ოჯახში დიდი უბედურება დატრიალებულა. მკითხავს უთქვამს, „თუ არ დაბრუნდით და ხატი არ აღადგინეთ, ხატი სულ ამოგწვევტავთო, ხატი მოითხოვს დაბრუნდითო“. დაბრუნებულა, ხატი აღუდგენია და მეურნეობაც გაუშლიათ.

კიდევ უფრო მძიმე მდგომარეობაში იმყოფება გუდანის ხუცესი გადუა. როგორც ზემოთ ვთქვით, მან სახლის აშენება დაიწყო. ხოლო მკითხავმა ხატის სახელით აუკრძალა. ახლა გადუა თითქოს

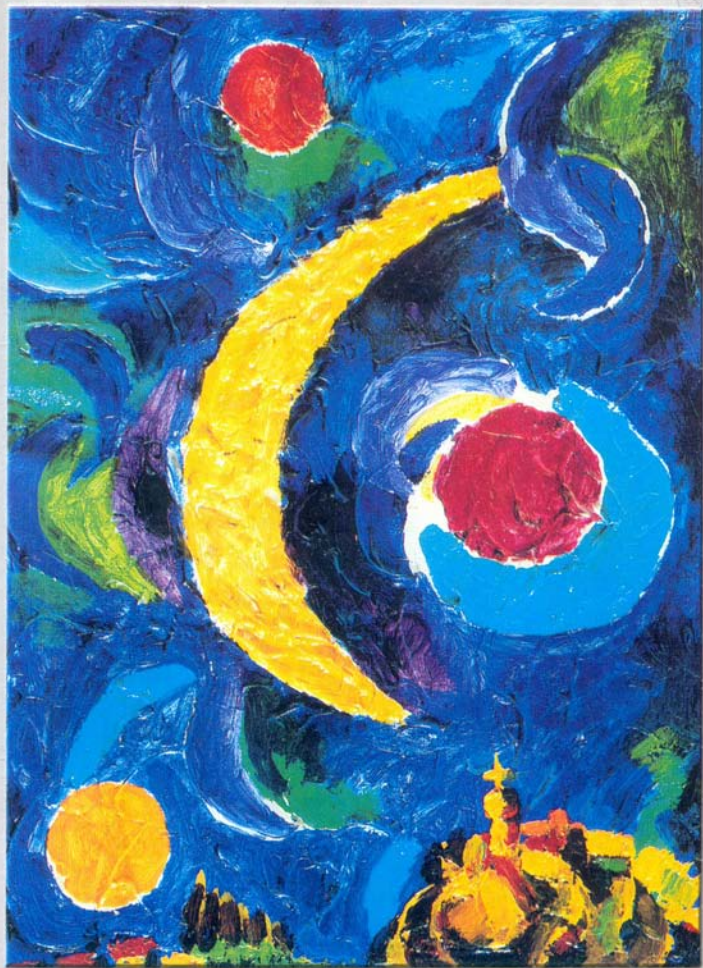

მთის სოფელი მთვარიან ღამეში
(მხატვარი ზ.წერეთელი)



პარსიანა

(მხატვარი ზ. შერეგელი)

წინააღმდეგია მკითხავის რჩევისა, მაგრამ დიდ საგონებელში ნავარდნილა. სხვებმა გვითხრეს, რომ ამ ზამთარს გადუას 7 სულს საქონელი დაეღუპა, რასაც ხატის რისხვას მიაწერსო. ამ დღეებში გადუა თიბვის დროს ცუდით დაიჭრა - ეს მე არასოდეს არ მომსვლიაო - გვინივის ის ჩვენ. ამავე დროს სიზმრებმა შეაწუხა, თითქოს მის ახალ სახლს გველი შემოხვეოდა.

გადუა აპირებს მკითხავთან წასვლას და მისგან რჩევა-დარიგებებს მოელის ხატის სახელით.

* * *

ხევსურეთში დიდძალი მამული ხატის საკუთრებას შეადგენს. სულ ხევსურეთში 92 ხატია, თითოეულ მათგანს სულ მცირე 3 ჰა საუკეთესო სახნავი მიწა ეკუთვნის, ხოლო იყო ისეთი ხატები, რომელიც 15-20 ჰა მიწას პფლობდა. თუ მივიღებთ მხედველობაში სახნავი მიწის სიმცირეს ხევსურეთში, მაშინ ნათელი გახდება, თუ რა დიდი ქონების პატრონი იყო იგი. ამასთან განათვალისწინებელია ხატის ქონებაც: ხატები, ჯერები, თახები და ა.შ.

* * *

თეთრი გიორგი მინდორის ჯვარი სოფ. ქმოსტში მდებარეობს და ველთაურთა და საბურდულოს საერთო სალოცავია, მაგრამ მათგან ამ ჯვარის უნჯიყმანი უსაჯურნი (გვარად ბურდულები) არიან. ამ სალოცავს მიეზარებიან უსაჯურნი ხოლმე და ამ ჯვრის ჳელოსნებადაც უსაჯურნი დგებიან. დასტური კი ამ სალოცავში რიგით დგება, ყველა ბურდულებიდან.

ბოდავიდან (სადაც ხევსურებიც და ფშაველებიც ცხოვრობდნენ), მოაბრძანებენ ხატს, რომელსაც დარ-ავდრის თეთრი გიორგი ერქვა. მას ხევსურები ორწყაღში ხარხა და საკლავს მიაგებებდნენ. ხატს მოაბრძანებენ ქმოსტში, სადაც მისი ნიშია.

წელიწადში ერთხელ ყველა ბურდული წილს გაყრიან ერთმანეთში და ვისაც წილი შეხვდება, ის იგზავნება ბოდავში, ბოდავის წმ. გიორგის ჯვარიონის დასაპატიჟებლად. იქიდან მოაბრძანებდნენ ხოლმე ბოდავის წმ. გიორგის დროშას იქაური ჳევისბერი და მედროშე.



მარცხნიდან: ხევისბერები ღვთისო და ბაძია ჳინჭარაულები



ჯვარიონი მობრძანდება ქმოსტში და თეთრი გიორგის სალოცავში დაიდებს ბინას. აქ რჩება ერთი ან ორი თვე. ბურღულები მას ვერძს დაუკლავენ. ამისათვის მთელ საბურღულოში საკლავის საფასურს შეაგროვებენდნენ; ქმოსტიდან ჯვარიონს პატიუბდნენ ბუდე ხევსურეთის სხვადასხვა სოფლები თავისთან და ბოდავის ხატიონიც დაბრძანდებოდა თავისი დროშით. ჩვეულებრივ ბოდავის დროშას დააბრძანებდნენ ხოლმე შემდეგ სოფლებში: როშკა, ჩხუბა, ბლო, წინკადუ, უკანკადუ, ბაცალიგო, ატაბე, ჩხუბა, აყნელი, გუდანი, ჯაჭმატი, ჭიე, ოჭერ-ჭევი, ძეძეურთა, ხეისტეხო.

ყველა ამ ადგილებში დააბრძანებდნენ დროშას და ადგილობრივი მოსახლეობა მასთან საკლავებითა და შესაწირავებით მიდის.

ხევსურებს დაცდილი ჰქონდათ: „თუ ბოდავით ეს ხატი არ მაბრძანდას, ნათესებს დასეტყვავს. წინწინათ თურმე ვიდრე ბოდავიდან დროშას არ გადმოაბრძანებდნენ, მანამ ხევსურეთში [იგულისხმება ბუდე-ხევსურეთი] ქერს არც ღალა ჰქონია და არც ღარი - ქერის მარცვალს. ხევსურებისათვის ერეკლე მეფეს უსწავლებია: ამ ხატს ერთი საკლავი დაუკალით და ერთიც უქმე დღე დაიდეთო თიბ-მკაში, ორშაბათი დაიუქმეთ და სეტყვა აღარ მოვაო. ასეც მოქცეულან“.

ანდრეხი ბოდავის ხატზე

ბოდავიდან რომ მოდიოდნენ ჯვაროვნები, იმათ მთელი ხევსურეთის ყოველი მოსახლისაგან იმდენი საწყვის გვერდი პური მოჰქონდათ, რამდენიც ოჯახში გოდორი იდგა. ისინი მარტო ცერცვის ღალას არ იღებდნენ. ამიტომ უსაჯურმა პურის გოდრებს ცერცვი დააყარა ზემოდან. „მომეცი ამისი ღალაო“ წაიკიდნენ. უსაჯურმა მოჰკლა თეთრი გიორგის დეკანოზი და ხატ-განძი მის ოჯახში დარჩა. სამაგიეროდ ამოწყდა ამ უსაჯურის ოჯახი და იქ თეთრი გიორგი დაარსდა, ხოლო უსაჯურის ბიძაშვილები ამ ხატის ყმები გახდნენ. თეთრი გიორგი სეტყვის საწინააღმდეგო ჯვარია.

12 აგვისტო

გასაოცრად ფართოდაა ხევსურეთში წმ. გიორგის კულტი, თითქმის ყველა სოფელში ის თავყანისცემის საგნადაა წარმოდგენილი.

წმ. გიორგის კულტი საქართველოში მე-9-10. სს-დან ვრცელდება. იმ დროიდანაა ის ხევსურეთში თუ შემდგომ საუკუნეებშია შემოსული? ამასთანავე სეტყვის დვთაებაა აქ პატივში. ნუთუ ხევსურეთში ასე დიდად მავნებელია სეტყვა? თუ ის ბარიდან გამოყოფილი კულტია, როგორც მაგ. ბელორუსიაში წყლის მოხვნის წესი, რომელიც ბელორუსისათვის ადგილობრივ წარმოქმნილი არ ჩანს, რადგანაც ბელორუსია ჭაობიანი ქვეყანაა, დიდად ტენიანი და შეუძლებელია მას გვალვა იმდენად აწუხებდა, რომ გვალვის საწინააღმდეგო კულტი შექმნილიყო.

ორ გარემოებას უნდა მიექცეს ყურადღება:



1. წმ. გიორგის კულტის გავრცელების დრო და პირობები.
2. სეტყვის დვთაების გავრცელების პირობები. ქმოსტში - ბოდბის თეთრი გიორგია. ჩირდილში - გიორგი ოქროსმშვილდისრიანი, ხანაღის წვერის წმ. გიორგი - დათვისი, ბარისახო, გიორგი წყაროთ-გორული - ხახაბო, ჯაჭველის გიორგი - ახიელში.

* * *

ველაპარაკე თვედორე აღუდაურს, ბარისახოს სკოლა-ინტერნატის მასწავლებელს. გაირკვა, რომ ამ ორი თვის წინ ხახმატის ზენა-ჯვარში გზის გაყვანის დროს დაუნგრევიათ ძველებური სამხედრო მიზნებით აგებული ქვიტკირი, მშრალად ნაგები - ზენა ღაგაზათ ციხე). ის კოშკი - ამბობს თვედორე - ისეთივე იყო, როგორიცაა ლებაისკარის ციხე-კოშკი. ამ ციხესე ლექსიც არის, მოგვყავს ნაწყვეტი.

... მაგ ციხის აგებაშია თორმეტ მაუნდა
 წელით,
 თორმეტ მაუნდა ქანალი, თორმეტ ქვის
 სამტვრევ კვერიო.
 მაგის ამგებსა ბერძენსა, კაიცი ხქონიყო
 ჰელიო.

* * *

ხევსურეთის მოსახლეობის დასახლების საკითხის სათანადოდ გადაჭრა ხელს შეუწყობს ხევსურთა შეურნეობის გარდაქმნას და კულტურულ-ეკონომიკური მდგომარეობის გაუმჯობესებას. ეს ქვეყნისათვის ბევრად უფრო მომგებიანია, ვიდრე 50-იანი წლების რეფორმები, რომელთაც ხელი შეუწყვეს მთის დაცლას მოსახლეობისაგან და ადგილობრივ ჩამოყალიბებული სამეურნეო კულტურის დაცემას.

* * *

ენახე ყოფილი სასტუმროს შენობა, რომელიც ჩვენი სტაციონარი, ადგილსამყოფელი იყო ოთხ წელიწადს. შენობა ძალიან დაზიანებულია, მოუკვლელი. ათასი რამ მინაშენი აქვს გვერდებიდან. აფსუსი კი არი ასეთი სავალალო მდგომარეობა. ვინ აღადგენს ამ შენობას ან ჩვენს სტაციონარს ხევსურეთში. რამდენი კი ვიბრძოლე მისი მოპოვებისათვის!!!²

² შენიშვნა: გ. ჩიტაიას არქივში დაცულია ღუშუთის რაიკომის მდივნის სახელზე მიწერილი წერილის პირველი პირი, სადაც სთხოვს დახმარებას სტაციონარის გახსნის თაობაზე. მოგვყავს ტექსტი სრულად: „საქ. კპ. (ბ) ღუშუთის რაიკომის მდივანს ამხ. ირ. ღუღუშაურს.

საქართველოს მეცნიერებათა აკადემიის ივ. ჯავახიშვილის სახელობის ისტორიის ინსტიტუტი ხევსურეთში, ს. ბარისახოში აწყობს ეთნოგრაფიულ სტაციონარს, რომელიც ადგილზე იმუშავებს მუდმივად. სტაციონარს დაეკუთვნება აქვს ასახოს ხევსურეთის კულტურული მემკვიდრეობა, მისი ყოფა-ცხოვრების ყველა მხარე, რაც დიდად შეუწყობს ხელს ქართული ხალხის წარსულის მეცნიერულ შესწავლას. მუშაობის დასაწყებად

* * *

აქ ამბობენ, რომ მახარაძის მიერაა ამ ხეობაში ციხე-გალავნები დანგრეული. მას შემდეგ აქ ციხეები აღარ აღუდგენიათ. დანგრეული ციხეები აქ ბევრ სოფლებში ხატებთან არის.

ბრალდება იმისა, რომ ხევსურეთში ხევსურებს ნება რომ მისცეთ კანტორებსაც მიანგრევენო, ეს იმასთანაა დაკავშირებული, რომ ხევსურებმა რევოლუციის პირველ დღეებში რუსის მეფის მიერ აგებული ტაძრები პირველ რიგში დაანგრის.¹

* * *

I. დიკა სადაცაა გაბატონებული - მუშაობს ანანა გუთანი, ბელტი არ გადადის.

II. დოლის ყანა სადაცაა გაბატონებული - იქ მუშაობს დიდი გუთანი, ბელტი გადადის.

III. ჭკავი სადაცაა გაბატონებული - იქ მუშაობს კავწმურა და მხრიანი გუთანი

IV. გრძელი მხარი მუშაობს იქ, სადაც დაბალი ხარის ჯიშები მკაივთ.

* * *

მეორე ამბავიც მომიყვა გადუამ [ჭინჭარაული] მიხეილ ბაგრატიონის³ შესახებ. ის ნაწილიანი იყო, მხრებზე სანთელის ნიშანი ჰქონდაო. გიორგი კი, სომხის შვილი იყო, მოტყუებით შეუცვალეს ახალდაბადებული მშობიარეს, ერეკლეს როცა უწევნეს. გიორგიმ საქართველო ასი წლით რუსეთს ჩააბარა. მიხეილი კი გამოიქცა ხევსურეთში, რომ ჯარი შეეგროვებინა [რუსეთის წინააღმდეგ]. გულანთან რომ მოვიდა, მეკომურმა კაჟიანი თოფი "ესროლა, მაგრამ რას დააკლებდა. მიხეილი სოფელში რომ ამოვიდა, იკითხა, ვინ მესროლაო. მეკომურმა უთხრა - მტერი მეგონეო. მიხეილმა ჯარი

სტაციონარს ჭირდება ბინა (ორი ოთახი)... რომელიც შესაძლებელია გამოიყოს ბარისახოს სასტუმროში.

ღარწმუნებული ვარ თქვენ ყოველმხრივ დაეხმარებით ხევსურეთის ეთნოგრაფიულ სტაციონარს, რომელიც პირველია საბჭოთა კავშირში და ხელს შეუწყო მისი მუშაობის წარმატებას." (თ. ც.).

¹ შენიშვნა: ამ მოვლენას გ. ნიჭაია შემდეგნაირად ხსნიდა: „რევოლუციის პირველ წლებში შექმნილმა „უღმერთოთა კავშირმა“ რელიგიის სფეროში აგიტაციის საწარმოებლად ხევსურეთში აგიტატორი მიაგვლინა. აგიტაციას დიდი გამოხმაურება მოჰყვა, რაც აგიტატორმა თავის ღუქციის წარმატებას მიაწერა. სინამდვილეში მას წარმოდგენაც არ ჰქონდა ხევსურთა რელიგიური რწმენის შესახებ. ქრისტიანული ეკლესიები ხევსურეთში მეფის რუსეთის დროს აშენდა, რომლებშიაც ხევსურები არც შედიოდნენ, სამღვდლოებასთან, რომელიც სწორადა ეკლესიებში, მათ კავშირი არ ჰქონდათ და უპირატესობას აძლევდნენ თავიანთ წარმართულ სალოცავებს. სწორედ ამიტომ რევოლუციის შემდეგ ხევსურებმა მღვდლები გამოირეკეს. ეკლესიებს კარები და ჩარჩოები ჩამოხსნეს. ეს იმას სულაც არ ნიშნავს, რომ ხევსურს არა აქვს რწმენა ან ნგრევისადმი აქვს მიდრეკილება". [თ. ც.]

² ნაფუძარში ბელტი არ იცის, ბელტი იცის ყამირში.

³ მიხეილ ბაგრატიონი ივრულისხმება ალექსანდრე ბატონიშვილი. [თ. ც.]



შეკრიბა და გაიყვანა, მაგრამ დამარცხდა რუსებთან ბრძოლაში გუდანით დაღესტანში გადავიდა.

[მიხეილი] ღუბაისკარში რომ იყო, იქ ერთ ოჯახში ცხოვრობდა, რომელთაც ხაში ქალიშვილი ჰყავდა. დედამ ქალიშვილებს უთხრა: გთხოვოს, უარი არ უთხრათ, ეგ იგეთი კაციო. მართლაც მიხეილმა უმცროსი და აირნია და ამისაგან დაიბადა განთქმული მეომარი თორღვა [თორღვას აბანო ამის სახელზეა თუშეთის გ'ხაზე].

* * *

გადუამ მიამბო, რომ ჭინჭარაულების წინაპარს ახმეტაში უცხოვრიათ. ერთი შვილი ხანადიროდ ამოყოლია არაგვს და ფსიტი მოუკლავს გუდანის მიდამოებში. აქ დაკოდილი ფსიტი წყაროში ჩავარდნილა. იმ ადგილს დღესაც ქვია ფსიტის წყარო. მოკლული ფსიტი როცა გაუტყავებიათ, იმდენი ქონი ამოუღიათ, რომ გუდა გაუესიათ. შინ რომ მისულა მამამისი გაკვირვებულა - ეს რა ადგილი ყოფილაო. თუ ფსიტი ასე გასუქდა, იქ მოსავალიც ბევრი მოვაო. გაუგზავნია შვილი [უკან], გაუტანებია ერთი ქისა ქერი და დაუთესიათ. იმდენი ნათესი ამოსულა, რომ გუდა გაუესია. და მერე ერთი გუდა დაუთესიათ. ამის შემდეგ ხალხი გადმოსახლებულა ამ ადგილას, გამრავლებულა. გამრავლებულნი გადასახლებულან სხვა ადგილებში.

* * *

ღუქსით გული მამაცობს - ამბობს ფშაველი უგემურა შუაფხოლან; შატღილზე:

„გაგამა თურმანაულმა ფშავისკე მაიარაო,
შაყარა მძიმე ღაშქარი, მათურა შაიარაო,
წითელ-ყვითელი დროშაით ბოროლა გადიარაო,
კისტან ატირდა ბებერი, ღაშქრით ხად მიხვალ გარააო?
შატღილს მივდივარ ბებერი, ვარდანამ დამიბარაო!
მედ იმან უნდა ვიომოთ, უნდა იტყვოს ცამაო.
გვერდ უნდა გადაიქცივას ვარდანა ციხის ქვამაო,
უნდა დატყვრდან ვარსკვლავნი, აღარ იწვიმოს ცამაო,
პირ ცრემლით უნდა იბანას შუქსმ ვარდანის ღამაო,
უნდა ჭყიოდან გოხანი ვარდანის ციხესთანაო,
უნდა ტყვრებოდან ისარნი ციხისწვერ ჩარდათანაო.
გათენებისად მიუღგეს ვარდანის ციხის კარსაო,
კარზე გამოდი ვარდანო, ნუ მაიმთვრალეუბ თაყსაო.
თას თუ გეჭირას ჭელნია, გადაწვადე სხვასაო,
ფანდურ თუ ჭელნი გეჭირას ძმას მიეც მგელისასაო,
გამაოლ მგელის მსემ გამავეყოლებ ხმაღსაო,
ვაჲ დუდათქვენ მშავლებო, ვეღარ გადმოვედ ქავსაო
თორ ქვიშათ ჩაგიწითებდით, გაზიდვინებდით მკუდარსაო.“

წელს არ ჩანს ინტერნატის მოწაფე არაბული მოწამოდან, რომელმაც მარშან საინტერესო მასალა და მოდელები მოგვაწოდა.⁴

15. ა გ ვ ი ს ტ ო

დღეს სოფ. ჰაჯმატში წარმატებით ვიმუშავეთ ზენა ხატში. აქ ბევრი ხაყურადღებო გვიამბო ხატის შიდა მოწყობილობის და ხუცობის შესახებ წიქა აღუდაურმა და შატელიონმა ბეწინა ჭინჭარაულმა.

ბეწინა ჩვიდმეტი წელია რაც გადმოსახლებულა ბარიდან ჰაჯმატში. ის ობოლია. აქ შეურთავს ცოლი. მოსახლეობაში როგორც მამუკა აღუდაური ამბობს, ზოგი რამ ბარული ამოუტანია და ამიტომ არ ემადლიერებიან. კერძოდ, წესი დაურღვევია და ცოლად ნათესავი მოუყვანია, ამის გამო, სამი შვილიდან ერთი მოკვდომია...

საუბარმა მოიტანა და გაირკვა ერთი მნიშვნელოვანი გარემოება, რომ ყველა ხევსურულ ხატს ანუ ჯვარს მთავარი საბრძანისი მადლა მთაზე, მთის წვერზე აქვს, ეს მთური ხატი მთავარია. მთავარი საკლავი და ძღვენი იქ მიაქვთ, თვით ხატის საბრძანისში ვერაფერ ვერ მიდის, ხატთან მხოლოდ მარტოდ-მარტო ხუცესი მიდის. წვეულებრივად ამ ხატში სალოცავად წელიწადში მხოლოდ ერთხელ მიდიან, საფხულში უპირატესად ათენგუნობას. ზედა ხახმატის ხატის



კისტანი. დუთისმშობლის ხატის საჯარე

სამთო სალოცავი ორია: აბუღას წვერი და დათვის ჯვარი. უკან ხადუში - ცროლის წვერი და სხვა.

აბუღას წვერზე ავიდა გიორგი სამთარაძე და ვერაფერი ნიში ან ნაკვებობა ვერ ნახა. ცროლის წვერზე ამბობენ - არის მუხის ფიცარი და ყორე.

⁴ შენიშვნა: 1962 წ. ვ. ბარდაველიძის ხელმძღვანელობით მოწყობილ ფშავ-ხევსურეთის ექსპედიციაში მონაწილეობდა თსუ ეთნოგრაფიის სპეციალობის 9 სტუდენტი. სტუდენტთა პრაქტიკას ხელმძღვანელობდა გ. ჩიტაია. მან პირველსავე სხდომაზე მოიწვია მოხრობლად ბარისახოს ინტერნატის VII კლასის მოსწავლე 14 წლის ტარიელ გიორგის-ძე არაბული მის მიერვე გაკეთებული ხევსურული სახენელი იარაღით და მასთან აღარმოვა საუკლე მუშაობა თვალსაჩინოების გამოყენებით, რათა სტუდენტს საშუალება ჰქონოდა თვალნათლივ გასცნობოდა მოხრობელთან მუშაობის ხერხებს და მეთოდს. იხ. თ. ცაგარეიშვილი, აკად. გ. ჩიტაიას სასწავლო-აღმსრდელბობითი მუშაობა თბილისის სახელმწიფო უნივერსიტეტში, თუშ, 227, 1982.

აკ ბევრი იმუშავა გ. სამთარაძემ, რომელმაც დეტალურად ყოველ მხრივ აგვემა სიპერდიანი კოშკი (შიგ და გარეთ). ხატის შიგნით არის გაღავანი შემოვლებული კვრივი. ისიც სიპერდიანი კოშკია. წიქამ გვითხრა, რომ გიორგი ბოსლოენის ჯვარში ქამის წირვა 9 თასზე სრულდება.

ბეწინამ კი შატილის ღვთისმობლის ხატის 18 თახიანი სადი-დებელთა ჩაგვაწვრინა.

აი ეს ჯვრები [თანმიმდევრობით]

1. მაღალო ღმერთო (პირველი თახის)
2. დიდო კვირაევ
3. კვლმწიფე ღვთისმშობელო (შატილის ჯვარი)
4. თავადი გორის ანგელოზი (შატიდში)
5. კილდის გორ ზღუბლის ანგელოზი (შატიდში)
6. ღალი განძის ანგელოზი (თახებზე მდგომი ანგელოზი)⁵
7. თავადი მთავარანგელოზი (შატილის ანატორის ოვარი)
8. გიორგი ბეკენგორს მამურთალი (შატილის ჯვარი)
9. ქვაბ-საკიდელზე მდგომი ანგელოზი
10. ღვთისმშობლის ღაშქარნი - (ყველა ჯვარს ყავს)
11. მედარბაზე ანგელოზნი
12. ნაჭარელა ზღურბლის ანგელოზი (კისტნის ჯვარი)
13. საღმრთო ღუბის-თავ სვეტის ანგელოზი (გუღანი)
14. კოპალა წვერი-ხანგელოზი (კარატის ჯვარი)
15. ხანუბა ცროლის წვერისაი - (უკან ჭადუ)
16. გიორგი ნადვრის-პირისა (ჭაკმატის ქვედა სალოცავი)
17. გიორგი მუხის ანგელოზი
18. ფიწალე დოჭუეს თავისაი (თუშეთში)



შატილი

⁵ თახ-განძის მცველი



მანვე ჩაგვაწერინა კურთხევიანის შემდეგი ადგილი, ხუცესი ამბობს:
 „უფაღს შავსწირენ ძენი კაცისანი
 უფაღს შავსწირონ ძენი ვერძისანი“.
 წიქამ ისიც თქვა, რომ შეძღვნენი არიან: „მოსაღმენი გათხოვილ-
 გარეგასულები და ვისაც შათქმული აქვს. სამწირველოს, ბეწიკამ
 უწოდა ქაძსაწირი ის შეიძლება ხისა, ან კიდევ ქვისა დიდი
 ლოდი.“

* * *

დათვისიდან ჩამოსულმა მიხდია არაბულმა მითხრა:
 ჩართა ქერი, რომელიც ხუთ-ექვს წყებია, მოდის მხოლოდ
 ჯუთასა და ჭიმლაში. თუ დათვისში ჩამიწებ ჩართას და აქ დათესავ,
 2-3 წელიწადში გადაიქცევა ფიცარა ქერათ-ორწებია. ჩართა
 ქერს მეტი გამოსავალი აქვს, მაგრამ მისი დიდი ნაწილი ქატოა,
 სამაგიეროთ თუ ფიცარა ქერს დათვისიდან ჯუთაში ან ჭიმლაში
 დათესავ-ჩართა ქერად გადაიქცევა. სოგიერთ შემთხვევაში თუ ჩართა
 ქერი დათესე ს. დათვისში მადლობ ადგილებზე - ის მეტხანს შეინახავს
 თავს, თავის პირველ სახეს.

16 ა გ ვ ი ს ტ ო

ამ დღეს ჩვენ ტოპოგრაფთან ერთად ვმუშაობდით ისევ ჰაჭმატში.
 ტოპოგრაფიულად აიგებმა სემო ხატი. მამუკა თავისი ხარებით ნიშა
 და ნისლათი რუსული გუთნით სასვილეს ხნავდა, ვაკეში, ხახმატის
 წყლის მახლობლად. რუსული გუთანი კარგია ვაკეზე, ფერდაზე ის არ
 ვარგობსო, იქ ჩვენებური აჩანა კარგად მუშაობსო.

მას რუსული გუთნის მხარზე ხის მხარი მიურგია, რადგან ჯაჭვით
 მისი მუშაობა არ ხერხდება, ხარებს ფეხებს უკაწრავსო. ხმარობს
 ოთხგვარ უდეღს.

1. გუთნის უდეღი
2. აჩანას უდეღი
3. კალოს უდეღი
4. მარხილის უდეღი

დამპირდა მუხეუმისათვის მოგიდით.

* * *

ვიყავით გზის მშენებლობაზე. მკავე წელამდე თავისუფლად მიდის
 საავტომობილო გზა... ამ სამუშაოებს უმსხვერპლია ერთ-ერთი
 ღირშესანიშნავი, თითქმის მთლიანად შენახული ციხე ჰაჭმატში ე.წ.
 ლაგაზათ ციხე; აგრეთვე მეორე, ჰაჭმატის ხატში მდგარი, ნახევრად
 დაფარულია კლდის ლოდებით. დაუნგრევიათ და მოუსპიათ ქვედა
 ხატის დარბაზის ნაწილი, ასევე საზარე კოშკის წვერი მოუგლეჯია
 და იქვე კოშკის თავზე აგდია. ხატის გარშემო წმინდა ხეებს კლდის
 აფეთქებისას მოგლეჯილი ქვები დასცემია და ქვეშ დაუტანია.

წამდაუწუმ გაისმის კლდეების ნგრევის ხმა და დინამიტის აფეთქება.

თბილისიდან წერილი მოვიდა⁶ ჩემს სახელზე - სიძველეთა კომიტეტს თანხა გამოუყვია სიძველეთა დასაცავად. პირაქეთში მხოლოდ ორი კოშკია ხახმატ-ბისოში შესაკეთებელი, არხოტში - ერთი, ხოლო მიღმა ხევში, შატისის წყალზე - მრავალი: ზოგს გადახურვა ესაჭიროება, ზოგს შემადგენა, ზოგს საღებავს შემოკვრა და სხვა. შატისი ხომ დასაცავია, ისევე როგორც ქაჩუს ციხე.

უკან ხადუში, ხატის გალაგანში მოქცეულია უზარმაზარი ციხე-კოშკი, რომელიც ომის დროს რუს ჯარსკაცებს დაუზიანებიათ. ასევე ამავე ჯარსკაცებს გამოყენებული ჰქონდათ ღაგაზას ციხე ბისო-ჭავჭავაძეზე.

* * *

დიდად საინტერესო აღმოჩნდა ხირნლა ალუდაური, რომელმაც მეტად საინტერესო ვარიანტი იცის გიორგი-სამძიმრის გადმოცემისა. გიორგი იყო თურმე ადამიანი, გვართ ასკაიძე, რომელმაც ქაჯავეთი დალაშქრა და იქაური დედოფალი სამძიმარი, [რომელიც განწირული იყო - გველეშაპს უნდა ნაყელაპა, როგორც ყოველწლიური ბეგარა] - გადაარჩინა.

შემდეგში გადეთიშვილდა.

17 ა გ ვ ი ს ტ ო

დღეს დღის 7 საათზე გავემგზავრეთ უკანხადუში. გუდანამდე მანქანით ვიარეთ. შემდეგ ფეხით. ადგილზე ვიყავით 2 საათზე.

აქ უაღრესად საინტერესო ხატის კომპლექსი აღმოჩნდა. საკულტო ნაგებობებიდან წარმოდგენილია სალუდე, საკიდე, სახელოსნო, დარბაზი, დროშათ საბრძანისი კოშკი, გალაგანი კერივით, საძინებელი, საჯარე. აქვე უზარმაზარი იფნებია. ხატის სამხრეთით, დიდ მანძილზე გალაგანია ყორის, რომელიც ციხის ნაშადს უერთდება. ამ ყორით ხატის მამულს იცავდნენ, როგორც წმ. მიწას, საქონელი რომ არ შესულიყო. ამ ყორის გარკვეული ნაწილის მოვლა დაკისრებული ჰქონდა თითოეულ მეკომურს.

ხატში სამი დღეობა იყო. საახალწლოდ 16 ქვაბი ღუღი იხარშებოდა. ღაზარემ მითხრა, საახალწლოდ საღოცავად ცროლის წვერზე ავდიოდი და იქიდან ვბრუნდებოდი მეკველედ სოფელშიო.

20 ა გ ვ ი ს ტ ო

დღეს ამხანაგები გაზეთზე მუშაობენ. უკვე შემოვიდა ოთხი წერილი: ნ. მათურაძის, მ. შიგლაკაძის, გ. სამთარაძის, გ. ჯაგახიშვილის. გაზეთს აფორმებს ზ. წერეთელი.

ხევსურეთის ოთხი ძირითადი ტკივილია:

⁶ ჯ. რუხაძის წერილი, რომელშიც იტყობინება, რომ „რამის რამიშველმა გადამომცა შუგარტობისათ, რომ სიძველეთა დაკვისი კომიტეტმა გამოიყო 4000 მან. თქვენ სახელზე. ხევსურეთის სიძველეთა დასაცავად. 15.8.63 (წერილი ინახება გ. ჩიტიაის არქივში).

1. ძველი დრომოჭმული მსოფლმხედველობა
2. სამრელო
3. რჯული (სისხლ-მესისხლეობა)
4. ბოსელი

დღეს იყო ექსპედიციის სხდომა, მოხსენებები გააკეთეს: ჯ. რუხაძემ, მოიტანა არხოტის ხატების აღწერილობითი მასალა; თ. თინაურმა მოსახლეობის მოძრაობის, ღუგუნდა ჯვრების შესახებ, კერძოდ, ხევსურების მიერ აკუმოს დაკავების და ფშაელების გაძევების შესახებ; ე. მაღლიამ ერთმანეთს დაუკავშირა ადგილობრივი და აფხაზური ელემენტების ცალკეული ელემენტები. მან მწვერის საფლავი აფხაზურ აღიშქანტრის კულტს დაუკავშირა და აღნიშნა, რომ აღიშქანტრის კულტი ადგილთან არის დაკავშირებული. ქ. ტყვარშელთან არის მთა და სალოცავი აღუშქანტერ, სადაც ერთ-ერთ ქვაზე 2 ძაღლის გამოსახულებაა.⁷

მოხსენებები გააკეთეს მ. კანდელაკმა, მ. შილაკაძემ, ვ. ბარდაველიძემ. ვ. ბარდაველიძემ აღნიშნა, რომ მის მიერ შესწავლილი მასალის შედეგად ირკვევა, რომ ბარში გადასახლების ერთ-ერთი მიზეზი იხიცი არის, რომ მამებზე მიწის გადანაწილებისას გამრავლებულ მამას ისე მცირე მიწა ერგებოდა, რომ ის იძულებულია გადასახლდეს ისეთ ადგილებში, სადაც მიწა ეგულება.

წყმის დაკვირვებით, გადასახლების მიზეზი ჭარბი მოსახლეობაა, ვინაიდან ხევსურეთის გარკვეულ გეოგრაფიულ გარემოში, გარკვეულ სამეურნეო დონის პირობებში შესაძლო იყო მოსახლეობის მხოლოდ გარკვეული რაოდენობის გამოკვება.

ბარის კულტურის ძირითადი მანვენებლებია: დიდი გუთანი, კვერი, თორნე, ურემი, კირი, ტყის ცხვარი, კაკლის ხის კულტი, დოღის პური, ვაზი, დასახლების ტიპი, მოდგამი, ხანულობა, მახობელა, ნაკმაზი, თივად დაგდება ყანისა, მორწყვის სისტემა, დოღაბი წისქვილი.

* * *

დასამუშავებელია პრობლემები:

- I. მთის მოსახლეობის ჩამოსახლებისა ბარში. მოძრაობის მიზეზები, ახალ მოსულთა კულტურის ელემენტების ბარულად გარდაქმნა; ენა, სახენული იარაღი - გუთანი, თორნე, კამეჩი, ღორი, სახლის კომპლექსი, დასახლების ტიპი, ბოლოთრია, მოდგამი, კვერი, ორმო, მაწონი, კარაქის დამზადების წესი, კირი.
- II. გვაროვნული სტრუქტურა ხატთან დაკავშირებით შემონახული და ძველი აღმოსავლეთის კულტურის თავისებურების პრობლემა.
- III. საჭიროა კოსმოგონიის თემის დამუშავება. ამისათვის მასალა უნდა შეიკრიბოს შემდეგ ელემენტებზე: მზე, მთვარე, ვარსკვლავები,

⁷ ამ გამოსახულების სურათი მოცემულია წ. ბაქანის წიგნში „მესაქონლეობა აფხაზებში“, სოხუმი, 1962.

ორმის ნახტომი, ცა-ცის გახსნა, ცისარტყელა, დედამიწა, ქვები, მწვეკრვალეები, ბორბალი.
მაგონდება ჩემი ადრეული გატაცება ამ თემით. შესანიშნავი მასალა დავადასტურე 1924 წელს მესხეთში და 1931 წელს სვანეთში.*
სეტი. 1931 წ. აგვისტოს 1-ლი ს.

მკ შკიდ

კეისარე დადიანი ყოფილა ერთი. დიდი სახლი მქონია. იქნე წყალი ყოფილა, სადაც მისი მოახლეები მოდიოდნენ. ერთხელ ერთ მოახლეს, რომელსაც წყალი მოჰქონდა, მიწიდან სიმღერა მიესმა. აქ ორმო იყო, სადაც სამი ქალი ცხოვრობდა. თვით გაიკეთეს ეს ორმო საცხოვრებლად. ეს დები გულთმისნები იყვნენ (ლეჯხალ). კეისარს მოახსენა მოახლემ, ასედასეაო, სიმღერა გაეიგონე მიწიდანო. კეისარმა არ დაუჯერა და თავი მოსჭრა. წავიდნენ კიდევ სამი მოახლე და დაბრუნებისას კეისარს შიშით და მორიდებით იგივე მოახსენეს. კეისარმა არც მათ დაუჯერა და თავები მოსჭრა. კიდევ ერთმა კაცმა გაიგონა და კეისარს უთხრა: თუ არ გჯერა, შენ თვით მობრძანდი და თუ ხმა არ მოგესმას მაშინ მოგვაჭერი თავიო. წავიდა კეისარი და როდესაც გაიგონა ხმა, იქ დაჰკრა ჯოხი და ბრძანა, აქ ამასთხარეთო. ამოსთხარეს მიწა და ნახეს სამი ქალი. კეისარმა ბრძანა „ჯერ უფროსი ამოვიდესო“. ამოვიდა კეისარმა უთხრა - შენ რომ ჩემი ცოლი იყო რის შემძლე იქნებო? - მაშინ მე ისეთ ქვაბებს დაგუკლავ რომ შენს ქონებას ის აჯობებსო. ამოვიდა საშუალო ქალი, იმასაც ისე ჰკითხა. - მე რომ შენი ცოლი ვიყო, ისეთ აბჯარს გაუკლავ, რომ შენ ქონებას აჯობებსო. ამოვიდა მესამე და, რომელმაც უთხრა: მე მზე და მთვარეს ვშობო. ეს მოეწონეა კეისარს და ცოლად წაიყვანა. დებს ცალკე ბინა მიუჩინა. ამ დროს ომი გამოცხადდა. მეფე ხომრად წავიდა, ცოლი კი მიიმეღ და რჩა და თავის დროზე ტყუპი ეყოლა: მზე და მთვარე. ხულ ბრწყინავდნენ ეს მზე და მთვარე. დებს ეს ეწვინათ და შეშურდათ. მოსტაცეს შვილები და მათ მაგიერ დედას შვილებათ თიქნები მიუჩინეს. მზე და მთვარე კი წყალში ჩააგდეს („რივენთეისგა“ - დიდ წყალში) მეფე ცოლს გააგდებს ეხლაო. მაგრამ მზე და მთვარე არ დაიღუპნენ: ხიდზე მჭედელი მოდის: ხედავს წყალში რაღაც ბრწყინავს. მან ფაცხი გასჭკდა ხასწრაფოდ („ფუცხი“) და ჯერ ერთი გამოიყვანა და მერე მეორე წაიყვანა ისინი მჭედელმა იქ, სადაც პირველად სამი ქალი ცხოვრობდა, ორმოში; იმ თხრილში დასახლდა მზე და მთვარე. დღე მზე გამოდიოდა, და დამე კი მთვარე. გაიგეს ეს დეიდებმა და გადასწყვიტეს მათი დაღუპვა. მივიდნენ ორმოსთან დილით და მთვარეს ჩასძახეს: „ალა-ლია -გალაღლია ლაჭკუნენ წირინ რაშყვარულ“ (ალაღლია-გალაღლია მთას იქით წითელი რაში არისო) და იმას თუ მოიყვანთ მაშინ

* შენიშვნა: მესხეთის მასალა აღნიშნულ თემაზე მოცემულია „მესხეთის დღიურში“, ხოლო 1931 წ. სვანეთში ჩაწერილი მასალა „მკ შკიდ“ აღმოჩნდა არქივში. მოგვიანეს სრულად [თ.ც.]



გ. ჩიტია და ვ. ბარდაველიძე მუშაობის პროცესში

იქნებით კარგი ჭაბუკებიო. მთვარემ შესწივლა მზეს, როდესაც ის დაბრუნდა ორმოში, ასე და ასე დამიძახეს ჩემმა დეიდებმაო. მზემ უთხრა: ეს შენ ნუ გაწუხებს, ამას იოღად მოვაგვარებთო. მე რომ დილაადრია

მიწას გავანათებ, ის რაში მთის იქით ჩათვლემილი იქნება, შენ მიეპარე გადააჯექი, ჰკარი მათრახი და გამოაქანეო. ასეც მოიქცა მთვარე, მოიყვანა რაში და თხრილში დააბა. დებმა გაიგეს ეს ამბავი წამოვიდნენ და კიდევ ჩასძახეს მთვარეს: „იმ მთის იქით „დავ“ [დევი] არის, მას ოქროს ვაშლის ხე უდგია, რომელიც ოქროს ნაყოფს ისხამს. თქვენ კარგი ჭაბუკები მაშინ იქნებით, თუ იმ დავს ერთ თეჯს ოქროს ვაშლს გამოართმევთ და აქ მოიტანთო. მთვარემ შესწივლა მზეს: ასე და ასე მითხრეს დეიდებმაო. ნუ გეშინიაო, ამხაც ადვილად მოვაგვარებთო, - უთხრა მზემ, - მე რომ დილით გავანათებ, მაშინ შენ უკანიდან მიეპარე და ძუძუსე კბილი დააჭირე და დევი გიშვილებსო. მაშინ ის თვითონ გამოგიტანს ვაშლებსო. ასე მოიქცა მთვარე. დევმა ერთი ისეთი დაიდრიალა - ... მუ... მე... ეხლა რა ვქნაო, სადაც აღამიანს შევხვდებოდით, ყველას ველაპავდიო, შენე კი ეხლა რა უნდა გიყო. მთვარემ უთხრა: რაც გუნებოს ისა ჰქენიო. - რა გინდა შენ თვითონო. - ოქროს ვაშლის ხე რომ გიდგია იმისი ვაშლები მომეციო. - წადი დარეკე და რამდენიც გინდა იმდენი ვაშლი წაიღეო. მივიდა მთვარე ხესთან, მაგრამ ვერ შესძლო ჩამორეკვა. მთვარე ხელცარიელი გამობრუნდა. და შესწირვლა დავს - ვაშლის ხეს ვერაფერი მოუხერხეო. წავიდა დევი, გაანძრია ხე და ოქროს ვაშლი ბზრიალით ჩამოცვივდა. წაიღო მთვარემ ვაშლები სახლში გახარებულმა. დეიდებმა გაიგეს მნათობთა გამარჯვება. კვლავ მივიდნენ ორმოსთან და ჩასძახეს: მინდორს იქით ვებერთელა სალი კლდეა. ამ კლდეს „სენამ“ გამოქვაბული აქვს. შიგ ზის ქალი ოქროსთმიანი, მას „ოქერამანიჯოლ“ ჰქვია და თუ იმ ქალს მოიყვანთ, მაშინ იქნებით კარგი ჭაბუკებიო“. მთვარემ კვლავ მზეს შესწივლა. მზემ დაარიგა და მთვარეც ისენ მოიქცა; მზემ დილით გაანათა ის კლდე. ქალმა



სენიდან გამოიხედა, ოქროს თმები ჩამოეყარა. მთვარე რაშუე ხის, ისკუპა რაშმა, სტაცა მთვარემ ოქროს თმას ხელი, გადმოითრიქა ქალი, გააჭუნა რაში და ქალი დრუბლებში გადმოიყვანა და იქიდან სახლში მიიყვანა.

დაბრუნდა ომიდან კეისარი. ცოლის ოთახის კარებთან თიკანი დახვდა. კეისარმა თიკანს წიხლი ჰკრა და კედელს მიაჭყლიტა. თიკნის დედამ დაიძახა: „ჩემი ცოლო იმას ჰქონდეს, ვინც ეს საქმე მიყოლო. მზე და მთვარის მაგიერ ამ თიკნებს ვზრდიდი ესეც ასე მომიკლესო“. ეს სიტყვები რომ კეისარმა გაიგონა, ჰკითხა ცოლს: რაშია საქმე, რატომ ღაპარაკობ ამ სიტყვებსო. ცოლმა ყველაფერი უამბო ქმარს.

გამოიყვანა კეისარმა ცოლის-დები. გამოკითხა და დარწმუნდა, რომ ცოლის ნაამბობი მართალი იყო. დაანთებინა დიდი ცეცხლი, ზედ დაკიდა დიდი ქვაბი, ჩასვა შიგ ცოლის დები და თან ეკითხება: რამხელა გული გაქვთ ეხლაო? - ცერცვის ოდენაო, უპასუხეს. მზე-მთვარის დედას უთქვამს: მეც ასეთი პატარა გული მქონდა, როცა თქვენ ჩემი შვილები „ყვარულზე“ (ცხენზე) გაგზავნეთო.

ეხლა რამხელა გული გაქვთო? - პურის მარცვლის ოდენაო. - მეც ამდენა გული მქონდა, როცა თქვენ მზე და მთვარე დევთან გაგზავნეთო.

ეხლა რამხელა გული გაქვთო ჰკითხა მეფემ - ღომის კაკლის ოდენაო, მეც ამდენა გული მქონდა, როცა თქვენ მანიჯოლთან ჩემი შვილები გაგზავნეთო. მოიხარშენ დეიდები. კარგად ცხოვრობდა კეისარი და მისი ცოლი. მზე მსეობდა და მთვარე მთვარობდა.

ნაამბობი გუა ნაკანის მიერ, 100 წლამდე ვარო.

* * *

საერთოდ უნდა ითქვას, რომ შეუძლებელია საერთო წესების დადგენა, ვინაიდან ეთნოგრაფიული საგნები იმდენად ნაირი სახისაა, რომ შეუძლებელია ისინი დაეყვანილ იქნეს საერთო მანკვნებლამდე.

საჭიროა გამოიმუშავდეს ცალკე მეთოდები რეგიონული შესწავლისათვის, დამუშავდეს კითხვარები, რომლებიც შეესაბამებიან საგნის შინაგან სტრუქტურასა და პრობლემატიკას. ეს შეიძლება მიღწეულ იქნეს, თუ საგანი განიხილება გარკვეულ ტოტალობაში.

ეთნოგრაფიული საგნის დამუშავებისას ტექსტი უნდა შეიცავდეს, სურათის დახმარებით, მის აღწერილობას შეკუმშული სახით, რომელშიც გამოვლენილი იქნება საგნის პრაქტიკული და ისტორიული დანიშნულება.

* * *

შესანიშნავი ღამეა. ცა ვარსკვლავებით მოიჭედა. ვისაც არ უნახავს მთის სოფელი მთვარიანი ღამით, მას საქართველოც არ უნახავს.

1963 წ.

ჩვენს ადრინდელ ნაშრომში აღნიშნული იყო, რომ დასახლების საქითხის შესწავლა საქართველოში ახალი თემაა. უკანასკნელ დრომდე მკვლევრები აღნიშნულ საქითხს მხოლოდ გაკვრით ეხებოდნენ, სისტემატური და სტაციონარული შესწავლის საგანი ის არ ყოფილა.¹ იმავე ნაშრომში დასახლების ცნების განსაზღვრისათვის ჩვენ გავარკვიეთ, რომ დასახლება ვარაუდობს ადამიანთა საცხოვრებლისა და შრომის ადგილის ერთიანობას.² ამ თვალსაზრისით შესწავლილი იქნა დასახლება სოფ. გოგნაურში, რამაც შესაფერისი დასკვნების გამოტანის შესაძლებლობა მოგვცა. ეს დასკვნები საყურადღებო აღმოჩნდა იმ მხრივაც, რომ ჩვენ მიერ საქითხის შესასწავლად დასახული გზა მართებული აღმოჩნდა.

საკითხის შესწავლას ამჯერადაც საფუძვლად ის დებულებები უდევს, რომლებიც ჩვენს ადრინდელ ნაშრომში იქნა ჩამოყალიბებული.

ჩვენი უახლოესი ამოცანაა აღმოსავლეთ საქართველოში მთიანეთის ლიმიტროპული სოფლების დასახლების შესწავლა. ამ რიგის სოფლებიდან შერჩეულია ყანობი და შატლი. პირველი მათგანი მდებარეობს ხევში, ხოლო მეორე – ხევსურეთში. ერთიც და მეორეც კავკასიონის პირიქითშია და ზღვის დონიდან ორივე მაღალ ზოლშია მოთავსებული.

სოფელი ყანობი³

სოფელი ყანობი მდებარეობს თერგის მარცხენა კიდეზე და საქართველოს სამხედრო გზიდან პირდაპირი ხაზით 1 კმ-ითაა დაცილებული, ხოლო საურმე გზის მიხედვით – 1 1/2 კილომეტრით.

სოფელი ძველად გაშენებული იყო „კაჭბეგისა“ და „ქართიას“ შემაერთებელ კუთხეზე და შეჯგუფულად იყო დასახლებული. დღეისათვის სოფელი გაშლილდაა დასახლებული და გაცილებით დიდი ფართობი უკავია ძველთან შედარებით.

მთხრობლების : სპირიდონ ვარდაშევის (75წ.), შიო კურკუმულის (72წ.) და გიორგი კობიაშვილის (72წ.) ცნობების თანახმად, ყანობის უძველეს მოსახლედ კობიაშვილები ითვლებიან. ბოლოს ამ გვარს მომატებიან ორი ძმა ზედგინიძეები, რომლებიც მესამე მძასთან ერთად იმერეთიდან გამოქცეულან და ამანათობის წესით კობიეთ სამოსახლო უბნის ბოლოზე დასახლებულან. ამ ორი ძმის შთამომავლებად აღიარებენ თავს კურკუმულები და ვარდაშევიები, რომლებიც ცალკე „საგორეულოებს“ წარმოადგენენ და მათი მესამე ძმის შთამომავალ

¹ გ. ჩიტაია, დასახლების ტიპი მთიულეთში, მასალები საქართველოს უნივერსიტეტისათვის, ტ. VI, თბილისი, 1953, გვ. 201.

² იქვე, გვ. 201

³ მახალის დამოწმებისათვის მადლობას ვუცხადებ თსუ სტუდენტს ვალერიან ითონიშვილს. [გ. ნ.]

სტეფანწმინდელ ქუშაშვილებთან ერთად ზედგინიძეების დროს მოსულან აიდარაშვილები, ტატიშვილები და ითონიშვილები.

ადრე დამკვიდრებული გვარების დაყოფისა და ახლად მოსულთა დასახლების შედეგად სოფელში რამდენიმე საგვარო უბანი გაჩნდა.

თუ სოფელი ჯერ ორ უბნად იყო გაყოფილი, ვარდაშეკვებისა და კურკუმულების (ვალკე გორებად ჩამოყალიბების დღიდან წარმოიქმნა სულ სამი უბანი. თითოეული მათგანი იქ მოსახლე გვარის სახელს ატარებდა.

კობიაშვილების თანდათანობითი გაყრის შედეგადაც ახალი მიკროუბნები წარმოიქმნა: ლადარიანთ უბანი, შარმეთ უბანი, ეფრიეთ უბანი და სხვა.

აიდარაშვილები ითვლებოდნენ კურკუმულების ერთი განაყოფის – გოგორეთ უბნის წევრებად: ტატიშვილები ჭიალეთ უბნის ერთ კომლს წარმოადგენდა და ითონიშვილები, კობიაშვილების ეფრიეთ განაყოფის თანაუბნელებად ითვლებოდნენ.

დაახლოებით ასეთი სურათი წარმოგვიდგება სოფ. ყანობში 130-140 წლის იქითა პერიოდისათვის.

გვარების მიხედვით სოფელი თავდაპირველად სამ სამამისძმო მნათედ ყოფილა დანაწილებული. პირველ მნათედ ითვლებოდნენ კობიაშვილები, მეორე მნათეში შედიოდნენ ვარდაშეკვები, ხოლო მესამეში, – კურკუმულები.

გვარების დაყოფისა და ახალი გვარების მომატების შემდეგ სამამისძმთა რაოდენობა კვლავ სამი დარჩა, მაგრამ იმ განსხვავებით, რომ მეორე მნათეში ვარდაშეკვებს მიემატნენ ტატიშვილები და ითონიშვილები, ხოლო კურკუმულებს მიეკედლნენ აიდარაშვილები.

გვარებისა და განაყოფების შეუხედელებელი სეგმენტაციისა და გამოყოფილ კომლთა მიერ ახალი საცხოვრებელი ბინების მშენებლობის შედეგად თანდათანობით თვალსაჩინო გახდა ერთი უბნის წარმომადგენელთა გაფანტვის პროცესი, რამაც გამოიწვია საგვარო უბნების დაშლა და ტერიტორიული უბნების წარმოქმნა. ასეთი ტერიტორიული უბანი სულ სამი ჩამოყალიბდა: ზემო, შუა და ქომო უბანი.

სოფლის ამგვარად დაყოფას მოჰყვა სამამისძმო ანუ საგვარო მნათეების გაუქმება და მისი შეცვლა საუბნო მნათეებით. საუბნო მნათეების გაერთიანება ხდებოდა არა კვლავ სისხლით ნათესაობისა და ამანათობა-შეკედლების, არამედ ტერიტორიისა და კომლთა ოდენობის მიხედვით.

პირველ მნათეს წარმოადგენდა ზემო უბანი, სადაც მოსახლეობდნენ ვარდაშეკვებიდან გამოყოფილი ჭიალენი (ჭიალაშვილები მთლიანად), რომელნიც დღემდე ერთ შეკრულ უბნადაა წარმოდგენილი: ტატიშვილები, ითონიშვილები, შარმეთ ნაწილი (კობიაშვილები), ეფრიენი (კობიაშვილები), სიენი (კობიაშვილი) და ზოლინენი (ზილინაშვილი)

მეორე მხათეში შუა უბანში შედიოდნენ: ლადარიანნი (კობიაშვილი), თემურენი (კობიაშვილი), ხუტიაანი (კობიაშვილი), ოხთანგენი (ვარდაშვილი), ბოთოშენი (ვარდაშვილი), გოჭიენი (კურკუმული), ხაბენი (კურკუმული), გოგენი (კობიაშვილი) და შარამეთ ნაგული (კობიაშვილი).

მესამე მხათედ ჩამოყალიბებულ „ქომო უბანს“ განეკუთვნებოდნენ: გაგიანნი (ვარდაშვილი), გოგორენი (კურკუმული) და აიდარაშვილები. ტერიტორიულ უბნებად სოფლის ამგვარი დაყოფა და მის მიხედვით მნათეობის წესის შესრულება ძალაში იყო თითქმის 1939 წლამდე (კოლმეურნეობის ჩამოყალიბებამდე), თუმცა უბნები თანდათანობით იცვლიდნენ სახეს და ფართო ტერიტორიაზე დასახლების გზით ახალ ნიშან-თვისებებს იძენდნენ.

ჩვენ აქ წარმოვადგენთ უბნების კომპობრივ შემადგენლობას დაახლოებით 1930 წლისათვის არსებული მდგომარეობის მიხედვით.

ზემო უბანი შედგებოდა ჭიკლაშვილების 6 სახლისაგან, სადაც ცხოვრობდა სულ 10-მდე მოკომური: ტატიშვილების 1 სახლისა და 5 კომლისაგან, ითონიშვილების 1 სახლისა და 5 ოჯახისაგან, შარამეთ 3 სახლისა და 3 ოჯახისაგან, ეფრიეთ 1 სახლისა და 5 ოჯახისაგან, სიეთ 1 სახლისა და 1 ოჯახისაგან და ზილინეთ 1 სახლისა და 2 ოჯახისაგან.

შუა უბანში ირიცხებოდა ლადარიანთ სამი ერთმანეთზე გადაბმული სახლი (7 ოჯახი), თემურეთ ორი სახლი (5 კომლი), ხუტიათ 2 სახლი (4 კომლი), ოხთანგეთ 1 სახლი (1 კომლი), ბოთოშეთ 1 სახლი (2 კომლი), გოჭიეთ 2 სახლი (3 კომლი), ხაბეთ 1 სახლი (3 კომლი), გოგნეთ 2 სახლი (3 კომლი) და შარამეთ ერთი სახლი (3 კომლი).

ქომო უბანში შედიან: გაგიანთ 2 სახლი (5 კომლი), აიდარაშვილების 3 სახლი (4 კომლი) და გოგორეთ 2 სახლი (6 კომლი).

როგორც ზემოთ ითქვა, ყანობის ძველი უბნებისათვის დამახასიათებელია მჭიდროდ დასახლება. სახლები ერთიმეორეზე გადაბმულია ისე, რომ ბანები გაერთიანებულია, ან ერთი სახლის ბანი მეორეს ეზო-კალოდაა გამოყენებული. ასეთი ვითარება გვიანხნობამდე შემოინახა „ქართიში“ მოსახლე ლადარიანთ უბანმა, რომელიც დღეს დანგრეულია და დღემდე გადარჩა გოგორეთ უბანში მდგარი საცხოვრებელი და სამეურნეო ნაგებობების მხოლოდ ის ნაწილი, რომელიც ბოსლად და კალოდ გამოიყენება.

თანამედროვე სახლები გაშლილადაა გაშენებული და თითოეულ მათგანს დიდი ეზო აქვს. ეზოს გაგრძელებას შეადგენს საკარტოფილე (საკარტოხე), რომელიც უმეტესწილად შემოდლობილია და მოხვევები საჩაღესაც უწოდებენ. ეს სახელწოდება ძველი შემორჩა, რადგან თავდაპირველად შემოდლობილი ნაკვეთი თივისა და ჩაღის დასაგულაავად გამოიყენებოდა. კარტოფილის კულტურის გავრცელების შემდეგ ეს შემოდლობილი ორ საქმეს ემსახურება – მოსავლის მოწვევას და ჩაღა-თივის შენახვას.

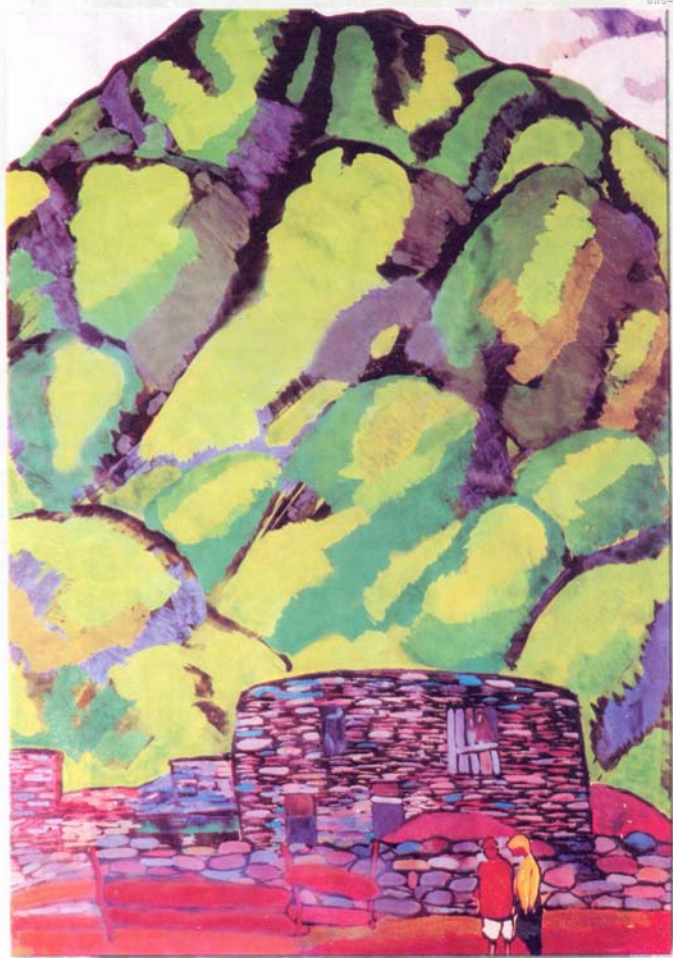

ეინოვრაფები ველზე
(მხატვარი ზ.წერეთელი)

სოფ. ყანობში მრავალი ძველი სახლია შემორჩენილი, გადაკეთებული ან ნანგრევის სახით. ამის მიხედვით შეიძლება პირვანდელი სურათის აღდგენა. განსაკუთრებით საყურადღებოა ამ მხრივ ითონიშვილების საცხოვრებელი და სამეურნეო ნაგებობების კომპლექსი, რომლის აღწერილობა შესაძლებელია.¹ სახლის მთავარი კორპუსი სამსართულიანია. ქვედა სართულს ეწოდება ქოთაჲ და ბოსლებადაა გამოყენებული. ბოსელი (ქოთაჲ) სამადაა გაყოფილი, შესასვლელი ნაწილი პატარაა და საცხენეს წარმოადგენდა. საცხენიდან შევდივართ საბერწეში, სადაც ხარები, დეკულები, ჭოჭყი და ხბორებია მოთავსებული, ცალ-ცალკე გადატიხრულ განყოფილებაში. საბერწედან შევდივართ საძროხეში, სადაც მეწველი საქონელი დგას. ეს ყველაზე თბილი სადგომი უნდა იყოს, ძროხამ წველაზე რომ არ დაიკლოს. საქონელს ხის ან ქვის ბაგები აქვს და კირკლებითა და საბლებით არიან მიბმულნი.

მეორე სართულს ეწოდება შუასახლი, სადაც ინახებოდა კარანხებზე ჩამოკიდებული ხორცი, ტყავები, მატყლი, პურეული - გოდრებში, აკოში ან ხაროში ჩაყრილი და სხვა. აქვე იმართებოდა სამხდოები და სუფრები. შუასახლი გადატიხრული არ იყო და გაერთიანებულ დარბაზს წარმოადგენდა.

მესამე სართული საცხოვრებელი ბინაა, რომელიც დაყოფილია სახლებად (ოთახებად).

სახლი დახურული ყოფილა ბანით, რომლის ერთ მხარეზე მდგარა მეოთხე სართული - ე.წ. საყარაულო. ეს კოშკი მოურღვევიათ მაშინ, როდესაც სახლის რეკონსტრუქცია მოუხდენიათ და თუნუქით დაუხურავთ.

მიუხედავად ამ რეკონსტრუქციისა, სახლის პირვანდელი სურათის აღდგენა შესაძლებელი ვახდა.

სახლის წინა ფასადზე მიშენებულია ორსართულიანი მოხეური სახლი. მისი ქვედა სართული ქოთაჲა (ბოსელი). ზედა სართული კი სამი ნაწილისაგან შედგება. წინა მხარეს ეწოდება სამყოფო და ის მთელ სიგრძეზეა გაჭიმული. მისი უკანა ნაწილი ორ ნაწილადაა გაყოფილი. ერთია სენაჲ და მეორე კარსუკენაჲ.

კარსუკენადან გამოვივართ კარწინაზე, რომელიც ერთი მხრიდან ღიაა. კარწინას დარიფანაჲც ეწოდება. ამ დარიფანადან შევდივართ არა მარტო კარსუკენაში და იქიდან სენასა და სამყოფოში, არამედ საწვალაშიც, რომელიც სამყოფოსა და კარსუკენასაგან ქვის კედლითაა გამოყოფილი, ხოლო მისი კარები კარწინაში გამოდის.

საწვალაჲ ორ სართულიანი ნაგებობაა და შედგება ზაჲთ და ქოთ საწვალაჲსაგან. ზაჲთ საწვალაში ზაფხულში იძინებდნენ, ხოლო ქოთ საწვალაში ზამთარში. საწვალაჲ ყველას არ ჰქონდა და თუ ექნებოდა, ნეფე-დედოფლისათვის იყო განკუთვნილი.

კარწინაჲს, ანუ დარიფანაჲს ქვედა სართულსაც დარიფანი ერქვა და ესეც ცხენების სადგომად გამოიყენებოდა.

ითონიშვილების სახლს დატანებული აქვს სათოფურები, რაც დღემდე კარგადაა დაცული, შუასახლში.



ეს სახელი შიშინობის დროს მთელი სოფლის თავშესაფარს წარმოადგენდა, როცა სოფლის ციხეში გასვლა შეუძლებელი ხდებოდა, მტრისგან მოულოდნელი თავდასხმის დროს და სხვ.

სოფ. ყანობის სასამელ წყალს ადრე ჰქვეა წარმოადგენდა, რომელიც სოფელს მარჯვენა მხარეს ჩამოედის. შემდეგ დაახლოებით 45-50 წლის წინათ ჰქვეა-ს ბექი ჩამოუთხრია და წყარო გამოიყენილა, ამჟამად სამელად ამ წყაროს წყალს იყენებენ და ხანსაღლებიან ჰქვეას მხოლოდ სარეცხად და არაყის გამოსახედლად ხმარობენ. ჰქვეა საქონლის სასამელ წყლადაც გამოიყენება, მაგრამ ზამთარში ის ძალიან ცივია, იყინება და ამიტომ ყველა ცდილობს, რომ საქონელი წყაროზე ხიარულს მიიწვიოს, რადგან ზამთრობით ეს წყარო გაცილებით თბილია ჰქვეაზე.

დღეისათვის ჰქვეაზე 9 წისკვილი დგას. აქედან ნაწილი გაუქმებულია. გაუქმებულ და მოქმედ წისკვილთაგან პირველი ეკუთვნოდა ტატიშვილებს, მეორე ითონიშვილებს, მესამე სოფ. მეთხე ლადარიანთ, მეხუთე ხუტოიანთ, მეექვსე შარმეთ, მეშვიდე ჭიალაშვილებს, მერვე გოგორეთ და მეცხრე ხაბეთ.

ყველა ამ წისკვილს ზაფხულობით წყალი საკმაოზე მეტიც კი აქონდა, მაგრამ ზამთარში წყალი კლებულობდა და წისკვილის ქვესაც ცვლიდნენ ისეთი ქვებით, რომელთაც ზამთრის წყალი მოერეოდა.

ზამთრის პერიოდში საზაფხულო ქვის ბრუნვა შესაძლებელი იყო მხოლოდ შარმეთ წისკვილში, რომელიც იქ დგას, სადაც ჰქვეა თერგს ერთვის. ჰქვეას პარალელურად წყარუანიტიდან (მთის სახელია) ჩამოდის ვათის ჰქვეა და ისიც თერგს ერთვის. შარმენი ვათის ჰქვეას ჭალაზე გაჭრილი წელწელაი კახვით ჰქვეას უერთდებოდნენ. ვათის ჰქვეას ჰქვეასთან შერწყმის შედეგად წყალი მატულობდა და საზაფხულო ქვის გაბრუნებას შესაძლებელს ხდიდა.

შარმენთ წისკვილი ამით სარგებლობდა და ზამთრობით მინდს იღებდა.

ამ წისკვილების გარდა ყანობის მოსახლეობა ერთი დოლაბითაც სარგებლობდა, რომელიც ხაბეთ ანტონის (კურკუმულს) აუშენებია თერგზე. ძველ ნახიდურთან.

სოფ. ყანობი ერთადერთი საურმე გზით დაკავშირებულია საქართველოს სამხედრო გზასთან. საურმე გზის სიგრძე 1 1/2 კმ-ზე ცოტა მეტია. ეს გზა ზამთარში სამარხი ედაცაა გამოიყენებული, როდესაც თოვლით იფარება.

სოფელი ყანობი სხვა სოფლებს საქონლით გზითაც უკავშირდება, რომელიც უკიდურეს შემთხვევაში საურმედაც გამოიყენება. ყანობიდან ხურთისში გასვლა პირდაპირ შეუძლებელია ურმით. ამიტომ ურემს ლიშიას ბუგამდე მიავიწოდებენ ცხენით, შემდეგ ცხენს გამოუშვებენ და ბარგს საპალნით ჩაზიდავენ, ხოლო ურემს დაშლიან და ხურთისის საურმე გზამდე ნალოთ ჩაათრევენ ნაწილ-ნაწილ. „სამშვიდობოზე“ კვლავ ააწყოებენ და განაგრძობენ გზას.



ლიშქეს კოტის (გზის) პარალელურად მოქმედებაშია დათხატვის
 წელწელად, რომელზედაც ნაღობთ თივა და ძნა ამოჰქონდათ.
 სახნავი ადგილები ყანობელებს სოფ. ხურთისის ტერიტორიაზე
 (დათხატვის) ჰქონია, ღიშიაღს ერთი ფერდობი (წყალ გამოღმა)
 დღემდე ყანობის საკუთრებაშია, რომლით სარგებლობა შეუძლებელია
 აღნიშნული „წელწელად“ გზად გამოყენების გარეშე.

ამგვარად, გარეშე სოფლებთან დამაკავშირებელია ორი გზა: საურმე
 და საქოთო - ხანდისხან საურმედა და სამარხილედ გამოყენებული.

სოფელს აქვს სათიბებთან, საძოვრებთან, სახნავ ადგილებთან და
 სალოცავებთან დამაკავშირებელი გზები. ყველაზე გრძელია ცუთის
 საქოთო, რომელიც სოფელს საჯოგე მთასთან აკავშირებს. ამავე
 გზით ხდება გადასვლა თრუსოს მისადგომებთან, კერძოდ სოფელ
 შავარდენში, რომელიც მთა სათოლგოთოს ძირში მდებარეობს და
 ოსებითაა დასახლებული.

ყანობიდან საჯოგე მთამდე მიდის სამარხილე გზაც. ამ გზით
 უხიდიებიან იმ თივას, რომელსაც ცუთისა და არბუხელაღს მთაში
 ამზადებდნენ, ცუთის საწველნი დამზადებულ ერბო-ყველს, სოფლიდან
 ჯერსა და ქოხების გასაკეთებლად საჭირო მასალას და სხვ.

ამ გზითვე ჩამოჰქონდათ არბუხელაღს სახვილეებში და საქერ-
 სვილეებში მოყვანილი პური, ჩალა და ღაბარო.

არბუხელას არის სათრევიც, საგულეებელზე თივების ჩამოყრისათვის
 გამოყენებული.

სოფლიდან „დიდ მთასაკენ“ მიდის 1 1/2 კმ. სიგრძის საურმე და
 სამარხილე გზა. ეს გზა მთის ძირამდე მიდის და იქიდან თივას,
 ხოლო ყანებიდან ძნას უხიდიებიან. ამავე გზით გააქვთ ნაკელი სოფლის
 ხემოთ მდებარე ყანებში.

სოფელი დიდმთაღს საძოვრებთან დაკავშირებულია ქაშეთიღს
 ბილიკით; მთავარანგელოზის (თარანგელოზის) ხატთან - სამტრის
 აღმას მუშეუბით და თარანგელოზის ხატის ტყესთან - ქაბარჯინაღს
 წელწელაღთ.

მთავარანგელოზის ხატის გარდა სოფელს აქვს კიდევ ორი სასოფლო
 სალოცავი - კურეს ხატი და არყონის წმინდა გივარგი.
 პირველი მათგანი გოგორეთ (კურკუმუღების) ძირაა (ამ ადგილს
 გოგორეთ ძირს ეძახიან), ხოლო მეორე ჭვეაღს (წყლის) გაღმაა და
 სოფელთან გონაღს წელწელაღთაა დაკავშირებული.

მას შემდეგ, რაც სოფელში ეკლესია აშენდა, „ბღალღინის“
 ხალხისათვის ერობაში მოუყრია თავი და ურჩევია, რომ „თარანგე-
 ლოზობა“ ეკლესიაში გადაიხადონ ყოველთვის, რადგან ხატი ძალიან
 შორსაა და იქ სიარული ძნელია.

ხალხი არ დაჰყაბულებია და გადაუწყვეტიათ, რომ ხატში სალო-
 ცავად კვლავინდებურად განაგრძონ სიარული, ხოლო ეკლესიის
 გაღმავანში დამატებით „სამხდო“ გადაიხადონ.

საერობოდ წინათ ამორჩეული ჰქონიათ ის ადგილი, სადაც ამჟამად
 ხუტიათ (კობიაშვილი) ღაზოს ბანიანი სახლია აშენებული. ამჟამად

ერთობა მოწყობულია სოფლის ცენტრში, ანუ ძველი და ახალი ყანობის გადამკვეთ ხაზზე.

ერთობა წარმოადგენს პატარა მოედანს, სადაც ძველად ქვის ყადები იყო, ახლა ქვებზე გადებული მორი საჯდომადაა გამოყენებული. ვინც ამ მორზე ვერ მოთავსდება, იქვე ღობეზე ჩამოჯდება და სხვ. ერთობაში წყდება სოფლის ავ-კარგი: მვეელის ამორჩევა, მწყემსების დაყენება, ხიდისა და გზის შეკეთება და სხვ. თვით თანამედროვე ვითარებაშიც კი ერთობა წარმოადგენს კოლმეურნეთა საკრებულო ადგილს და იქ უფრო ხშირად ეწყობა კოლმეურნეობის კრებები, ვიდრე სკოლის შენობაში.

ერთობაში მყოფი ყოველთვის უსაქმოდ არ არის და თუ ტყავს არ ზეულს, იქვე მდგარ ქვის სადენჭკელზე ბანგულს მაინც ბანდავს, ან კოხუჭებს ასხამს.

სოფლის საძოვრები: დიდ მთაჲს წვერები, ვანეთ მთა, წყარუანი, შავკლდე, ცალგვერდი, ჩხრიალა, ეკალთავეები, ეკალი, არბუხელა, სადროშიაჲს ქედი, ჭინვათა, ცუთი, საფოროქო, სამტკერე, ვეძათ ქედი, ქამბარჯინა, ასაჭედი და თარანგელოზი.

სათიბები: ლიშე, კართანა, გონა, ახათა, ქაშეთია, ფშანი, ჩირდილა, სათიბონა, ველტეხილი, ნარიანი, საგუბარაჲდ, ჰევა, სადათუა, დიდმთა, არბუხელა, უნაგირა, ვირის ჭლიკა, ჭინვათა, ცუთის ვაკე, სასოფლო რუვი, ცუთის გვერდო და საფოროქო.

სასვიღეები: კათანა, ახათაჲ, გონაჲ, ველტეხილი და არბუხელაჲ.

საყანეები: ფერჯაჲ, გზაშუა, ლიშე, ბუგის პირები, ბანთ უკენაჲ, კალოსპირაჲ, საყდრის ძირები, საყდრის გვერდი, საყდრის თავეები, სათიბონაჲ, ფშანი, დათხატები, გაღმები (სამტკერე).

ამავე ადგილებზე დაიწყეს კარტოფილების თესვა და იგივე სახელწოდებები გამეორდება უმეტესად,

ფშანის სათიბებს რწყავდნენ ჰევაჲს წყლით. წყალი გაყვანილი იყო არხებით ტეტიაჲს წყაროდან.

მესაქონლეობა სეზონურობის მიხედვით შემდეგნაირადაა წარმოდგენილი: გამწვანებისთანავე, ადრე გაზაფხულზე, ჯერ კიდევ ყიზღარიდან ცხვრის მოსვლაჲდ, მსხვილფეხა საქონელს უშვებენ ბარებში. როდესაც მთაშიც გამწვანდება და ცხვარიც მოვა, ამოირჩევენ მეჯოგებს და ბერწობას ცუთს გარეკავენ. ცუთს გასარეკ ბერწობაში შედის: ცხენები, რომლებიც ურემში არ არის შებმული, ხარები, დეკულები, ბერწი ძროხები და ჭოჭყი. ცუთს იციან ღორების გაშვებაც, რომელსაც ცალკე მელორე მწყემსი ჰყავს.

ჯოგს თავდაპირველად უშვებენ ცუთის ვაკეზე. ყორულში მათი უშვება არ შეიძლება მანამდე, სანამ ვაკე არ შეიჭმევა და შემოდგომა არ მოატანს. ყორულში ბალახი შედარებით გვიან მოდის, რადგან თოვლი გვიან დნება და შემოდგომისათვის, როცა სხვაგან ბალახი უკვე ყვითლდება, იქ ისევ მწვანეა. ამ ბალახზე საქონლის გაშვება ძალიან ასუქებს ჯოგს.



დორებიც ბალახით იკვებებიან. ღამით ყორულის კლდეში ამოვლებენ როგორც ჯოჯს, ისე დორებს, მხოლოდ ცალცალკე სადგომში. მეჯოგე მუდმივად იქ ცხოვრობს დღე და ღამე, მანამდე, სანამ ჯოჯს სოფლად არ ჩამორეკავენ.

საჯოგე საძოვარში არც მეწველი საქონლისა და არც ცხვრის გაშვება არ შეიძლება.

მეწველ საქონელს აძოვებენ ჯერ არბუხელას, რაკი იქ ადრე იწვება ბალახი, შემდეგ ცალგვერდსა და შავკლდეს, შემდეგ ბარში, როდესაც ჯოჯიც ჩამოვა, თივა და მნა შემოვა, როცა ბალახი ამოვა და ერთად დარეულ მეწველსა და ბურწობას ქირმანში გაუშვებენ.

ცხვარს ჯერ ერთად დარეულს აძოვებენ სათიბებში და საძოვრებში. მეველეს რომ ამოირჩევენ და სათიბებს დაიცავენ, ცხვარს დაარჩევენ. მამალ ცხვარს მთის წვერებზე არეკავენ და იქ აბალახებენ. დედალ ბურწ ცხვარს (ბატკანი, შიშაქი) საფოროქოსა და ცუთის წვერებზე გადარეკავენ წველის სეზონში და ნაწილს სოფელშივე ტოვებენ. სოფელში ტოვებს ის, ვინც ცოტა ცხვრის პატრონია. მეწველი ცხვრის საქონლის საძოვარში გაშვება სასტიკად აკრძალულია და წეხის დამრღვევს მეველე აჯარბიშებს. ცხვრის საძოვრებად უმთავრესად მადლობები და კლდიანი ადგილებია გამოყენებული, რადგან საქონელს იქ მისვლა არ შეუძლია.

ცხვრის დაშრობა რომ მოხდება და გაპარსავენ, ისევე ერთად დარევენ დედალ-მამალ ცხვარს, ყიზღარში წახელის წინ და მსხვილფეხა საქონლის ქირმანში გასვლამდე საზამთრო საძოვრებისაკენ გარეკენ.

სათიბების გამოყენება: პირველ რიგში ითიბება არბუხელად, რადგან მზვარეა და ადრე იწვება ბალახი. არბუხელას შემდეგ ითიბება ცუთი. თუმცა ცუთი ადრე არ იწვება, მაგრამ გათიბვას და თივების აგებას აჩქარებენ იმიტომ, რომ სათარზე აგებული თივა დაჯდეს და შორიდან მოტანის დროს არ დაიშალოს.

ცუთის შემდეგ ითიბება დიდმთას მზვარეები⁴, შემდეგ ჰევეასა და ხალათუას რუკები და ჩირდილები და ბოლოს ბარები. ბარებიდან ეველაზე გვიან ჩირდილად ითიბება.

თივის შემოტანა პირველ რიგში ბარებიდან ხდება საქონლის ქირმანის განთავისუფლების მიზნით.

მთიდან თივების ჩამოყრას არ აჩქარებენ ორი გარემოების მხედველობაში მიღებით: 1) ელოდებიან მის დაჯდომა-დაპრესას. 2) შემოდგომის პირზე არბუხელას სათრევი აღარ ფიცხდება. თრთილით ღებება გაფიცხებული ბალახი და თივის ჩამოთრევის დროს ხიფათი თავიდანაა აცილებული, რომ გამოქანებულმა თივამ კაცი არ გაიტაცოს და არ გადაიხეოს.

სოფ. შატლი

შატლი ხევსურეთის საიმედო ციხესიმაგრეს წარმოადგენდა და მას ჩრდილოეთიდან მოსალოდნელი თავდასხმებისაგან იცავდა.

⁴ მხორე = მზვარე



გადმოცემის თანახმად, თანამედროვე შატღის პირველ მოსახლედ ითვლებიან ქანუდან აყრილი შატღის ტერიტორიაზე დასახლებულნი გილაკა და უთურგა ჭინჭარაულები, უახლოეს წარსულამდე შატღში მოსახლე ჭინჭარაულები გილაკასა და უთურგას შთამომავლებად აღიარებენ თავს.

ჭინჭარაულებთან ერთად შატღში მოსახლეობენ ანატორელინიც, რომელინიც თავიანთ წარმოშობას უკავშირებენ ანატორში მცხოვრებ, მაგრამ „უამიანობის“ შედეგად ამოწყვეტილ ანატორელთაგან ერთ-ერთი მათგანის გადარჩენას, შატღში შემოხიზვნას და გაშენებას.

დასახლებულ გვარებთან ერთად შატღში დამკვიდრებულია ქისტების რამდენიმე ოჯახიც.⁵

ამგვარად, შატღელთა უძველეს მამებად ითვლებოდნენ გილაკაურნი და უთურგაულები. დროთა განმავლობაში უძველესი მამები ახალ მამებად დაიყვნენ, ხოლო ახალი მამები – უახლეს მამებად. ასეთი დანაწილების შესაბამისად შემდეგი სურათი წარმოგვიდგება.

გილაკაურნი იყოფიან ახალ მამებად: თიყანი, კოკონი ბაგრატაულები. თიყათ შემადგენლობაში შედიან: ობოლანი (2 კომლი), და სანათაისძენი, ანუ ნიანი (4 კომლი)

კოკოთ შემადგენლობაში ერთიანდებიან: ხირჩლაისშვილნი (4 კომლი), იმედანი (2 კომლი), და ივანენი (4 კომლი);

ბაგრატაულთ გაერთიანებას განეკუთვნებიან: „---“ (2 კომლი), კვირიკანი (2 კომლი).

უთურგაულთ ახალი მამანი არიან: ბადურიკანი, მანიანი, ჯალაბაურნი და ბულოურნი. ბადურიკანი მოიცავენ შემდეგ უახლოეს მამათ: თაღაისშვილთ (3 კომლი) და საღირაისშვილთ (1 კომლი).

მანგიათ უახლოეს მამად ითვლებიან სამუკაისშვილნი (2 კომლი). ჯალაბაურთაში შედიან ვაქიაისშვილნი (2 კომლი), ხოლო ბულოურთ უახლესი მამანია ბაბონი (3 კომლი) და გიგიანი (1 კომლი).

საგილიკაურში შედიოდნენ გიგაურნი, მაგრამ დაილივნენ [გაწყენენ] საუთურგაულთში შაბურენი, როლებიც გიგაურთ მსგავსად ამოწყვეტილან. გადარჩენილა მხოლოდ ერთი და გადასახლებულა ზენამხარში თუ ზემო თიანეთში.

მანაბლის მიხედვით 1885 წელს შატღში ცხოვრობდა 32 კომლი (83 მამრ. 88 მდედრ.) 1949 წელს შატღის მოსახლეობა შედგებოდა 28 კომლისაგან (126 სული), ხოლო 1950–1951 წ.წ. შატღი 36 კომლისაგან შემდგარ სოფელს წარმოადგენდა.

შატღი რამდენიმე უბნისაგან შედგება და სახლები, ტერასებადაა განლაგებული. ასეთი უბნებია: ანატორი, ქაენი, შუასოფელა, და ზენაუბანი.

ერთი უბანი მუორეს შარათი (შარა) უკავშირდება. თითოეულ შარას უბნის სახელწოდება აქვს მიკუთვნებული.

⁵ გ. ჩანაშვილი, ხალხური მმართველობის ისტორიიდან ხევსურეთში (შატღის ხაფხინო) ტ. VII, გვ. 241

უბანთა დამაკავშირებელი ყველა შარა უერთდება ე.წ. მთავარ შარას, რომელიც შატილის სასოფლო გზასთან აკავშირებს.

სასოფლო შარა სოფლისა და ე.წ. ჯურის მამულის გამყოფი იყო და მასზე მამაკაცების, ბავშვების და მოხუცი დედაკაცების გარდა სხვას არ შეეძლო გაველა.

სასოფლო შარას პირზე, სოფლის სამხრეთ-დასავლეთით, გამართული იყო შატილის საფეხნოც.

შატილის სალოცავები:

1. ანატორის ჯვარი, ანუ ანატორის მთავარ-ანგელოზის ჯვარი. მისი უნჯნი ყმანია ანატორელნი.
2. ლეთისმშობელი. მისი უნჯნი ყმანია ჭინჭარაულები.
3. გიორგი ბეკენგორ მამბურთალი.
4. გორის ანგელოზი (სამთონია).
5. ზღუბლის ანგელოზი (ჯვარის ფოდაბურშია).

სასოფლო ჯვრები.

შატილის საზამთრო ბინებია: აცესი, ფიჭვნი, მიცუესჭაღა, მითხული.

საზაფხული: ვეღა (მამულებიც აქ აქვთ). ნამპალთ პირი, შატილის ხევი.

შატილის საონავრო მიწები.

საონავრო ეწოდება შატილში ისეთ სასოფლო მიწას, რომელიც მცირე ფართობისა, ან უხეირო ნიადაგის გამო წილში არ იქნა შეტანილი. ჩვეულებრივ საონავროდ შატილში დატოვებულია გულსათიბების ნაპირეურები, რომლებიც, სიმცირის გამო, არც იყო წილში შესატანი. ასეთი საონავროებია ჭაღუსთავ და ზუღაეს.

„საონავროს“ სთიბავს ის ოჯახი, რომელსაც სათიბი უჭირს. მოთიბვა მოსწრებაზეა. მოსათიბად მიდიან თიბის სამშაბათს, როდესაც წილგაყრილი სასოფლო სათიბების მოთიბვა ხდება. თუ ორმა ან სამმა სხვადასხვა ოჯახის დედაკაცმა ერთად მოასწრო საონავროზე მისვლა, ისინი ერთად გასთიბენ ამ სათიბს და შემდეგ თივას (ბალახს) თანასწორად გაინაწილებენ.

აღლუმები შატილში

სოფ. შატილის მოსახლეობა და მიწები აღლუმად არის დანაწილებული. აღლუმი იგივეა, რაც საძმო (მესამოყენი) ანუ სახლისკაცობა და მისი მიწები. საძმოებისა და მათი მიწების მიხედვით შატილში სულ 8 აღლუმი იყო: თიაყათ, კოკოთ, ბაგრატაულთ, ბადურიკათ, მანგიათ, ჯაღაბაურთ, ბუღოურთ და ანატორელთ აღლუმები.

სახნავ-სათიბები თითოეულ აღლუმს შემდეგ მოებში ჰქონდა

I თიაყათ აღლუმი:

1. ჯარათს
2. ბატეხისთავს
3. ზუღაეს, სადაც სამთო მამულებთან ერთად ბარის მამულებიც არის.
4. აბანო(თ)თავს.
5. პირდაპირ



II კოკოთ აღლუმს:

1. ფართეს 2. პირდაპირ 3 აბანოსთავს, აქ აღლუმის ზოგ წვევრებს ჰქონდათ თავისი წილი, ზოგებს არა. 4. ზულაეს – აქ მხოლოდ ზოგიერთ წვევრს ჰქონდა მიწა. ამიტომ შეიძლება აღლუმის წვევრების აქაური მიწა ნაყიდი იყო (ე.ი. ზულაეს კოკოთ აღლუმს მამის მამულის მიწა არ გააჩნდა და, მაშასადამე, თავდაპირველად კოკოთ აღლუმს ზულაეს მთაში ნაწილობა არ ჰქონდა). 5. ფელას – აქ აღლუმის ზოგ წვევრებს ჰქონდათ მიწა, ზოგს – არა.

III ბაგრატიულთ აღლუმს

1. ჭართეს 2. ფელას 3. ზულაეს 4. პირდაპირ 5. ბატეხისთავ

IV ბადურიკაი აღლუმს:

1. პირდაპირ 2. ნამპალთპირ 3. აღხანიოს 4. ყუჩუს

V. მანგიათ აღლუმს

1. ჭართეს 2. პირდაპირ 3. ზულაეს 4. აბანოსთავს 5. ბეის

VI ჯალაბაურთ აღლუმს

1. ხაყნთ 2. პირდაპირ 3. ნამპალთპირ 4. ფელას – ბოლო ხანებში ეს მიწა სხვა აღლუმის წვევრმა იყიდა.

VII ბულოურთ აღლუმს:

1. ბატეხისთავ 2. ზულაეს 3. პირდაპირ 4. კაილას

VIII ანატორელთ აღლუმს:

1. ფელას 2. ზულაეს 3. პირდაპირ 4. ფიჭქი

როგორც ვხედავთ, ზოგ მთაზე რამდენიმე აღლუმის სახნაუ-სათიბებია მოთავსებული. ასე მაგალითად, მთა „ჭართეს“ – 4 აღლუმისა, „ბატეხისთავ“ – „აბანო(თ)თავ“ 3-3 აღლუმისა, „ზულაეს“ – 6 აღლუმის სახნაუ-სათიბი, „პირდაპირ“ – 8 აღლუმისა, „ფელას“ – 4 აღლუმისა და „ნამპალთპირ“ – 2 აღლუმის სახნაუ-სათიბები. დანარჩენი მთებიდან თითო აღლუმზე თითოა მიკუთვნებული.

გააღლუმებული სახნაუ-სათიბი მთელი სათანადო აღლუმების წვევრებზე არის დაყოფილი სხვადასხვა ფართობის ნაკვეთებად, რომლებიც მათ (აღლუმში შემავალი კომლების) უნჯ მიწებს შეადგენს. ყოველ შემთხვევაში აღლუმების სახნაუები ყველა გაუნჯებულია, ე.ი. საკომლის მფლობელობაშია. აქ მემკვიდრეობით მიღებული მიწების გვერდით აღლუმის წვევრებს ნაყიდი მიწები მოეპოვება.

ზემოთ აღნიშნული იყო, რომ კოკოთ აღლუმის წვევრებიდან მხოლოდ ნაწილს გააჩნდა სახნაუ-სათიბი მიწები „აბანო(თ)თავს“, „ზულაეს“ და „ფელას“, რაც უნდა აიხსნას იმით, რომ კოკოთ აღლუმის წვევრებიდან ნაწილმა თავისი მიწები გაყიდა და ამიტომ

მათ ამ მთებში წილი არ ედოთ, ანდა შეხაძლებელია კოკოთ აღლუმის წვეურებმა (მცირე ნაწილმა) ამ მთებში წილი წაიდეს მიწის ყიდვის გზით. ამას გარდა, მთხრობელი აღნიშნავს, რომ მას მთა „სულაეს“ 3 დღის ბარის სახნავი ნაყიდი ჰქონდა. დანარჩენ მის ორ ძმას კი იქ ბარის სახნავეები არ გააჩნდათ, ვინაიდან მათ ძმობას ამ მთაში შემკვიდრეობით ბარის სახნავეები არ მიუღიათ.

მთხრობელი თბიჯათ აღლუმის წვეურია: მას (ღეკოს) და მის ორ ძმას – მიხას და ყაწილს, თავიანთ სააღლუმო მიწებში აქვთ შემკვიდრეობით მიღებული სახნავეები – ბარისა და მთისა.

„ჭარათეს“ – 4-4 დღისა

„ბატეხისთავს“ – 3-3 დღისა.

„პირდაპირს“ – 9-9 დღისა; ხოლო მარტო მთის სახნავეები „სულაეს“ 5-5 – დღისა და „აბანო(თ)თავს“ – 3-3 დღისა.

ამგვარად, მიხასა და ყაწილს სააღლუმო სახნავეები ჰქონდათ 24-24 დღისა, ხოლო ღეკოს – სულ 29 დღისა.

ამასთან ერთად, აღსანიშნავია, რომ სააღლუმო სათიბი მთები სამივე ძმას ერთად ჰქონდათ, თუმცა ისინი ცალ-ცალკე ოჯახებად ცხოვრობდნენ.

სამივეს ჰქონდათ

„ჭარათეს“ – 3 მთიბელის მთა,

„ბატეხისთავს“ – 4 მთიბელის მთა

„სულაეს“ – 2 მთიბელის მთა

„აბანო(თ)თავს“ – 3 მთიბელის მთა და

„პირდაპირს“ – 3 მთიბელის მთა; სულ 15 მთიბელის მთა. ამ მთებში ძმები ორგვარად სარგებლობდნენ: სოფჯერ ერთად გასთიბდნენ, ერთად დადგამდნენ თივას, ერთად „ჩამოსთრიდნენ“ მას ბარში და მერე თანაწვორად გაინაწილებდნენ. სოფჯერ კი – ერთი ძმა „ჭარათეს“ მოსთიბდა, მეორე ძმა „ბატეხისთავს“, მესამე ძმა „პირდაპირს“... მოსთიბდნენ დაახლოებით ერთი და იმავე რაოდენობის თივას ცალ-ცალკე და თავ-თავისთვის დაიმზადებდნენ მარაგს.

ძმებს შორის გაუნაწილებელი სათიბების ქონება ხშირი იყო.

ამგვარად, შატილში სახლისკაცობა ანუ საძმო (მესამძონი) და აღლუმი ერთი და იგივე სოციალური ერთეულია. ტერმინები საძმო და სახლისკაცობა ხაზს უსვამს იმას, რომ ეს სოციალური ერთეული ნათესაური ჯგუფია, ხოლო აღლუმი მას წამოგვიდგენს, როგორც ეკონომიკურ ერთეულს. რამდენადაც ამ სოციალურ-ეკონომიკური ერთეულების საფუძველს უნჯი მიწებით სარგებლობა წარმოადგენს, ამდენად ნათელია, რომ შატილის აღლუმები მიწათმფლობელობის განვითარების გვიან საფეხურს ასახავს.

შატილის საჭარავენე მთები

შატილის საჭარავენე მთები იყო: „მთხული“, „შატილის ჰევი“, „იქითა ჭაუხი“ და „აქათა ჭაუხი“. ამ მთებში ჭარავენი დგებოდა. მას



კაცები მიყვებოდნენ. ჭარავანში გაერთიანებული იყო სოფლის ჭარავების გარდა, ცხენებიცა და ჯორებიც. ჭარავანს გარეკავდნენ საჭნავეის გათავების შემდეგ, ერთი კვირით წინ ამადლებამდე და საენკენით აბრუნებდნენ.

სასოფლო საცკელე სათიბები და მათი „წილის სათიბების“ სახით სარგებლობის წესი შატილში.

სოფლის სათიბები იყო: თხორუს-თავ, ატლოდის-თავ, ჭაღუს-თავ, ნამპალთ-პირ, აცხის-თავ, ზულაე და ალაქო.

ამ მთებზე ეს სასოფლო სათიბები სააღლუმო (ე.ი. სამამო) სათიბებს გადარჩენილი სათიბები იყო. ზოგი მათგანი შორს მდებარეობდა სოფლიდან, ზოგი ახლო, ზოგი მთა კარგ ბაღასს იძლეოდა, ზოგი ცუდს. ამიტომ სასოფლო სათიბებით სარგებლობა წილით ხდებოდა, ყოველ წელიწადს სათიბებით ათენგენობას რომ ხალხი სამთოს წავიდოდა, იქ დღეობა მთობას იხდიდნენ, რომელიც ათენგენას ემთხვეოდა.

ამ დღეობას იხდიდნენ გორის ანგელოზში, რომელიც იქ, ვაკეს (მთაზე) არის მოთავსებული. იქ ამ დღეობებზე ხუცესი გამოუცხადებდა ხალხს – „ამა და ამ დღეს წილ უნდა გავყარათ თიბის შამშაბათის წინაღლეზე ან კვირადლეზე (ე.წ. თიბის თავზე იტყოდა, – შინ იყავით).“ ამ დღეს მართლაც ხალხი შინ იქნებოდა. ყველანი წავიდოდნენ საფეხგოში, იმის ბანზე ავიდოდნენ, იქ ახალგაზრდები წილებს დასჭრიდნენ – ხის ან ბაღახის წილები ვიცოდიოთ და ხუცესი წილს გაყრიდა ადრევე კომლთა რაოდენობის მიხედვით გადაზომილ სოფლის სათიბების ნაკვეთებზე. წილში ჯერ კარგ სათიბებს ჩაველებით და ყველაზე გავანაწილებით, მერე სხვას. მაგრამ შეიძლება მაინც ერთს საუკეთესო სათიბე შეხვედროდა წილში და მეორეს ნაკლები. სოფლის სათიბებს ასე ვანაწილებით. განაწილების შემდეგ იმავე დღეს მეთემე უნდოდა, სოფლის სათიბში გავიდოდა სათიბად, უნდოდა, თავის უნჯ სათიბეში შატილიონს სათიბები ბევრად მეტი აქონდა, ვიდრე წილის სათიბე შეხვედებოდა. უკანასკნელ წლებში სასოფლო სათიბებიდან თითო კვამლს დაახლოებით ერთი, ორი ან სამი მთიბელის მთა მოუდიოდა. ეს იყო მისი წილის სათიბე.

ახალ ოჯახს სასოფლო სათიბეს მაშინ უნაწილებდნენ, როცა ეს ოჯახი სარიგოში წილს ჩაიდებდა, ე.ი. თუ ის იკისრებდა მორიგეობითი წესით სასოფლო საკლავი მიყვანა ხოლმე ჯვარში საჯვარო დღეობების დროს.

* თიბის შამშაბათი ათენგენის მეორე შეიდეულის სამშაბათი დღეა, ხოლო თიბის თავი იმ სამშაბათის კვირა დღეა.

† ამ დღეს „უქმს იტყვინენ“ პარასკევს და შაბათს. პარასკევის უქმს აუშვებდნენ „ქარის უქმს“, ხოლო შაბათის უქმს ენკენიამდე იტყვინენ. ასე წყენში, შატილში იტვინენ. გუროვლები, კისტნელები და დებაისკრელები კი ორშაბათს იტყვინენ, უკონებ, ამადლებიდან ენკენიამდე. (მთხრ. ღ. ჭინჭარაული).

სასოფლო სათიბეს წილები (საკომლო ნაწილები) შეიძლება რამდენიმე მეკომურს საზიაროდ გაეთიბათ და მერე ისინი თივით გასწორდებოდნენ, ე.ი. თივას თანაბრად გაინაწილებდნენ.

ამას გარდა, შატილელებმა არაიშვიათად ვიცოდით სასოფლო სათიბებში სასვილეების დანაყვა ზიარტკენის წესით.

სასოფლო სათიბებში სასვილეების დანაყვა ზიარტკენის წესით შატილში.

შატილში სასოფლო სათიბებს არაიშვიათად დანაყავდნენ და სასვილეებად აქცევდნენ ხოლმე. შეამხანაგებოდა 3-4 კაცი და ყამირს ერთად გასტყებდნენ - პირველად მიწას საკვეთლით გასტყიდნენ, შემდეგ კი სატკენილით მოხნავდნენ. გამწვევი ძალა ზოგ ამხანაგს ჰყავდა, ზოგს არა, - ამას არ გამოუკიდებოდნენ, ოღონდ თესვს თანასწორად გამოივლებდნენ, საერთო ძალით აკრეფდნენ მოსავალს, ერთად გაბურტყავდნენ და თანაბრად გაიყოფდნენ; ანდა ყარტით გასწორდებოდნენ, ე.ი. სვილის დაბურტყამდე ყარტს თანასწორად გაიყოფდნენ.

ხალხი ნასვილარ ნიადაგს ნამპალს ეძახის. ხეესურების დაკვირვებით ნასვილარზე დათესილი ქერი საუკეთესო მოსავალს იძლევა. სასვილეების სახით ათვისებული მიწის ექსპლოატაცია 3 წელიწადს გრძელდება, რის შემდგომ შეამხანაგებულები ნამპლობაში გამოდიან („ნაპლობანი გამოხედიო“ - ეტყვიან). მათ უფლება არა აქვთ სასოფლო სათიბი სამ წელზე მეტ ხანს მოხნან. მესამე წლის მოსავლის აღების შემდეგ, სასვილე სოფელს უბრუნდება როგორც სასოფლო სათიბის ნაწილი.

სავსებით ასეთივე პირობით ხდებოდა შეამხანაგება კერძო პირის სათიბის დასანაყავად. ჩვეულებრივ სათიბი ამხანაგობის ერთ-ერთი წევრის მფლობელობაში იყო. სამი წლის განმავლობაში ამხანაგობა ამ მიწის ზიარტკენის წესით სასვილეად ამუშავებდა, შემდეგ კი ნამპლობაში გამოდიოდნენ და მიწა მის პატრონს უბრუნდებოდა.

ტყის გაჭრა და მიწის დანაყვა

უწინდელ დროში ტყეს გაჭრიდა კაცი და დანაყავდა, საჭნავად აქცევდა და იმას ვერავინ დაუშლიდა, ის მიწა იმისი იყო.

ბოლო ხანებში კი აღარ დარჩა თავისუფალი ადგილი, ტყეც გაძვირდა, გასატრული ტყე და დასანაყი მიწა აღარავის არა აქვს.

სასოფლო ტყე შატილში

სასოფლო ტყე შატილს რვა ადგილის მქონდა: მიცუსჭალაის ჭალას, თხორუს, ფელის-ჭვე, პირდაპირ, აცეხის -თაფ, ნამპალთ-პირ, ჭაუხს და ღერღეხს. ამ სასოფლო ტყით შატილივნიები ისევე სარგებლობდნენ, როგორც სასოფლო სათიბებით.

მთის მამულის გამოყამირება

მთის მამულს თითო წელს ააყამირებდნენ და თითო წელს ხნავდნენ.

უნჯი მიწა

უნჯი მიწა არის საკუთარი მიწა. შატილშიც არის კარისპირული ყანა ანუ „ბოსლისკარული ყანა.“

ბარცხკარული ყანები შატღილში

შატღილში ბარისკრული ყანები იყო: 1. აცეხში 2. ფიჭენჭში, 3. მიცუესტალაში

სხვადასხვა აღლუმებს იქ მიწები ერთმანეთში არეულები ჰქონდათ, რადგან ზოგის მიწა ნაყიდი იყო და ზოგისა მამის მამული.

ღუკოს აცეხში ნაყიდი ჰქონდა 3 დღის მიწა. სხვებს მეტი ან ნაკლები ჰქონდა ნაყიდი ბარისკრული - ზოგს 7 დღისა, ზოგს 6 დღისა, ზოგს კიდევ 4 - 3 დღისა.

იყვნენ ისეთებიც, რომლებსაც ნაყიდი მიწა სულაც არ გააჩნდათ, მაგალითად, ღუკოს ძმებს ნაყიდი ბარისკრული მიწები არ ჰქონდათ.

შატღილის სამთოები და საბოსლოები

შატღილივინები ზამთარში საბოსლოში მიდიოდნენ, ხოლო საზაფხულო სამთოები ყველას არ ჰქონდა. ზაფხულობით მთაში უფრო მეტად ჭელკაციანები ადიოდნენ. ისინი თავის საქონელს სამთოებზე ამადლებაში არეკავდნენ და იქ რჩებოდნენ ენკენიის ქვაბკიდებამდე. ქვაბკიდებას ნამორეკავდნენ. საქონელს მეტწილად მოხუცი დედაკაცები აყვებოდნენ. შატღილის საზაფხულო მთები იყო: „მითხული“, „შატღილის ჭევი“, „ჭარათე“ და „ფელა“.

ცხვრის შენახვა შატღილში

„ზამთრობით ცხვარი საბოსლოში გვედგა, და მას კვებავდა და უვლიდა მწვემსი. მწვემსი ქისტის, ქართველი ან ხევესური იყო. მას ვქირაობდით ამადლებიდან ამადლებამდე, - ერთი წლით ქირაში ვაძლევდით 20 ცხვარზე 1 ცხვარს, მაგრამ, რაც უნდა ბევრი ცხვარი გვეყოლოდა, თითო კომლი 5 ცხვარზე მეტს არ ვაძლევდით. ის სხვადასხვა მკვემურების ცხვრებს შეაერთებდა. ცხვრის გარდა, მწვემსი დებულობდა დამქირავებულებისაგან ჯღანებსა და საკვებს.

ცხვრებიდან საწველავი შინ მოჰყავდათ, ხოლო ბურწს მეცხვარე (მწვემსი) ბაკად აყენებდა“.

1950 წ.

* ნაშრომის შესრულების თარიღის დამოწმებისათვის მადლობას მოვახსენებ ისტ. მეც. დოქტ. პროფ. ვ. ითონიშვილს.

თუშეთში ვართ. ექსპედიციის მარშრუტია თბილისი, - თელავი, ომალო, შენაკო, ქუმელაურთა, დართლო, ჩიღო, ლაშარის ჯვარი, კვაკლო, დანო, ჭეშო, ფარსმა, გირევი, ჭონთიო, ომალო, თელავი.

თელავის აეროპორტიდან გადმოვფრინდით ომალოში. თუშეთში ვერტმფრენი ჯდება შემდეგ პუნქტებში: ომალო, დართლო, გირევი, ჯვარბოსელი. ყველაზე მოხერხებულია ომალოა.

მაგონდება ჩვენი 1932 წ. ექსპედიცია, რომლის მარშრუტი იყო: დიდგვერდი, ვესტომთა, დოჭუ, ომალო, ჩიღო, ლაშარის ჯვარი, დართლო, ჯვარბოსელი, ინდურთა, ტბათანა, პანკისი, ალვანი.

პირველი სოფელი, რომელიც მთა-თუშეთში ვნახე ვესტომთა იყო. ამჟამად ეს სოფელი სულ დასიანებულია. ზამთარში არავინ არ რჩება. ზაფხულობით რვა ოჯახი ამოდის. იცვლება მთა-თუშეთიც.



ექსპედიციის შეხვედრა



მთხრობელები

3 აგვისტო

ექსპედიციის ნაწილი შენაკოში გადავიდა. ნაწილი ომალოში მუშაობს. არქიტექტორი მუშაობს მარიამწმინდას ხატზე, რომელიც ომალოს ციხის ჩრდილო-აღმოსავლეთ მხარეზე, მთის მაღალ წვერზე მდებარეობს; მისი სამხრეთი ნაწილი ხატის ტერიტორიას წარმოადგენს.

საინტერესო ცნობა მოგვაწოდა მართა მოზაიქემ: ხატთან ახლო მდებარე დიდი



კაკმატის ჯვარი, საზარე და სასაფლაო.
სოფ. ქუშელაურთა

ნაგებობა, ამჟამად დანგრეული. საქვაბეში დგას დიდი ხის გუჯანავი, მთლიანი ხისაგან ამოჭრილი, ორი დიდი ზომის სპილენძის საღუდე ქვაბი, ხის სარეკეცი. იგი გრძელი ჯოხია, ბოლოში მოკლე ხეები მავთულითაა შეკრული.

შენობის ორივე მხარეს კედელში დატანებულია ორი პატარა შუკუმი, ხოლო სამხრეთ-აღმოსავლეთის კედელში, სამკუთხა ფორმის თაროებია გაკეთებული.

პირიქით თუშეთი და მისი ნაწილები:

1. სამციხე, მასში შედის შემდეგი სოფლები: დართლო, კვავლო, დანო, ჭეშო, ჩილო (?)
2. საკუთრივ პირიქითის სოფლები: ფარსმა, ჭონთო, ელო, გირევი.
- სიმაღლეები: დაშარის ჯვარი, 2230 მ (ხატთან); დართლო, 1845 მ, კვავლო, 2100 მ; ჭეშო, 1890 მ. ზდ. დ.

4 აგვისტო
სოფ. შენაქო.

დღეს სალოცავებზე ვმუშაობთ. შენაქოს სალოცავები შემდეგია: სანება, წასნე, დაშარის ნიში, ნიერეს ხატი, კარატე, ხახმატი, ბატონი კერეხელი და მარიამწმინდა. მთავარი სასოფლო სალოცავი სანებაა.

სანებას ხატი სოფლის აღმოსავლეთ მხარეზე, საყდრის უკან მდებარეობს: მარიამწმინდის, უშაროანთ გორზე; კარატის ნიში სოფ. შენაქოს აღმოსავლეთით, ახალ უბანში; ხახმატის ჯვარი, დიკლო-შენაქოს გზის ზემოთ, დაშარის ნიში, სოფლიდან მოშორებითაა,

მთაზე, წასწეს ხატი, ფიჭვის ტყეში; კურეხელის სალოცავი, ფიჭვის ხეა.

სოფელში სხვადასხვა გვარი ცხოვრობს, მაგრამ ამათგან სამი მთავარი გვარია: ხაჩიძე, ბუჭკაიძე, ოშორიძე; დანარჩენი ამათგან განაყრებიან ან „ხარით შეყრილები“. მიწა, სათიბი, ტყე „კვამლებზე“ იყო განაწილებული. ტყე საკომლოს გარდა სასოფლოც იყო, საძოვრები კი – თავისუფალ სარგებლობაში.

შენაქოდან გადავედით ქუშელაურთაში:

გაენერდით ხახმატის ხატში. ხახმატის ხატი სოფლის თავში მდებარეობს. გორაკზე აღმართულია ორი მილიონად: სახარე და სასაკლაო, ქვით, ყორით, მშრალად ნაგები, სწორკუთხი, სვეტივით აღმართული, ირმისა და ჯიხვის რქებით შემოწყობილი.

მთხრობელთა გადმოცემით, ამ ორივე მილიონას ძირში სამსხვერპლო იყო. დაკლულ საქონელს ამ ფერდობზე დააგორებდნენ. გორის ძირში, საქვაბუცა, ყორით ნაგები. გვერდითი და უკანა კედლები მიწაში ზის, შესასვლელი კარი, ნრდილოეთის მხრიდან აღარ აქვს და მის მაგივრობას მორები ცვლის.

ქუშელაურთას სალოცავებია: კაკმატის ჯვარი, წმ. გიორგი, ხახის ჯვარი და შაფურთას ჯვარი.

სოფელს საყანეები კომლობრივ ჰქონდა, სათიბეებიც, სასვილეებიც. ტყე საერთო იყო, სასოფლო, ცალკე იყო ხატის ტყე. იქიდან შეშის გამოტანის უფლება არავის ჰქონდა.

სასოფლო იყო საძოვრებიც.

6 ა გ ვ ი ს ტ ო

დღეს გადმოვედით და დავბინავდით დართლოში. ალბათ, რამდენიმე დღე გაენერდებით. ექსპედიცია ბანაკდება. მე გავიარე სოფელში. გადავედი ხიდს გადაღმა და მივედი სასაფლაოზე. მაინტერესებდა ძველი აკლდამების მდგომარეობა. 1932 წ. აქ წავიწერე ლეგენდა, მსგავსი ანატორიის აკლდამების



ექსპედიციის წევრები: ი. სურგულაძე (თხუ სტუდენტთა პრაქტიკის ხელმძღვანელი), თ. ცაგარეიშვილი და მ. გუგუშვილი (სტუდენტები) სოფ. დართლო

ლეგენდისა, სოფელში დიდი ჭირიანობა გაჩენილა. თემს გადაუწყვეტია, რომ სოფლის დაცვის მიზნით, ვინც ავადმყოფობას იგრძნობდა თავისი ფეხით გასცლოდა სოფელს და აკლდამაში გაეტარებინა ბოლო დღეები. ყველა დაავადებული აკლდამაში ჯდებოდა ქვის „მეკზე“ და ელოდა სიკვდილს.

როგორც აქ შემხვედრმა იოსებ ილიძემ მამცნო დართლოს ახალგაზრდებმა აკლდამები შიგნით გამოთხარეს და ადამიანთა ძვლები ნახეს, ფენა-ფენად დაღაგებულთ.

დართლოში წარმოდგენილია ორი აკლდამა, სოფლის სასაფლაოს თავზე. ერთი აკლდამა შედარებით პატარაა, ფიქალით ამოყვანილი, შეისრული ჭერით. შესასვლელი დაბალია. 1932 წ. აქ კარები მახსოვს. ახლა შერჩენილი აქვს მხოლოდ ხის დირუ და კარის ნაწილი. აღმოსავლეთის მხარეს და სამხრეთის ფასადში გაჭრილია სარკმლები.

მეორე აკლდამა უფრო მოდილოა. ისიც მშრალად ნაგებია ფიქალი ქვისაგან. აქვს ორფერდა სახურავი. დატანებული აქვს დაბალი შესასვლელი.

აკლდამები ნგრევის პირასაა.

მოვიდა ღოვა საფრაზიანი. ვთხოვე გადაიღოს აკლდამები და დაუძახოს არქიტექტორს. სჯობს დღესვე დავიწყოთ მუშაობა. ექსპედიციას დრო არასოდეს არ ჰყოფნის.

— სადამოს ვიყავით ღხინში. დიდი კოცონი ენთო. სუფრა მინდორზე გაიშალა. მოიტანეს პური, ყველი, ხაში (უწვნით), ხაშლამა. ბევრი



ექსპედიციის მ წევვა ღხინში

იყო ლუდი და არაყი. სადღევგრძელოებს სვამდნენ ჯიხვის რქით (თასს უძახდნენ ძველებით). იყო დიდი მხიარულება: გარმონი, თუში გოგონების ტკბილი სიმღერა, ცეკვა. ქალები ცალკე ისხდნენ. იცეკვეს ჩვენმა გოგონებმაც, განსაკუთრებით სტუდენტმა ღია თოდუამ ისახელა თავი. მომეწონა ექსპედიციის წევ-

რებისა და თუშების ურთიერთდამოკიდებულება.

ეთნოგრაფი უნდა ხალხში ტრიალებდეს, თუ უნდა მათი ნდობა მოიპოვოს. სხვანაირად ხალხი გულს არ გაგიხსნის, არ გენდობა,

სულში არ წაგახედებს. მაგრამ თუ გენდო, შენი საქმე ირწმუნა, მაშინ მის მიერ მოწოდებული მასალა ოქროს ფასისაა.



სოფ. ზემო ომალო. ციხე-სახლი

არაერთი შემთხვევა ვიცი, როგორ არასწორ ინფორმაციებს აძლევდა ხალხი იმ ვაი მეცნიერებს, რომელნიც უცოდინრად შედიოდნენ ველზე. ქედმაღლურად, ზევიდან უყურებდნენ მოსახლეობას და ხშირად იძულებულნი ხდებოდნენ ადრეულად დაეტოვებინათ ველი, იმ მიზეზით, „არაფერი იციანო“.

და განა შეიძლება ადამიანმა არ იცოდეს ის ცხოვრება, რომელიც განვლო? ის სამყარო, რომელშიც გაიზარდა, დავაჟაკცდა, იშრომა მისმა მამა-პაპამ და შრომობს თვითონ?

ყველაფერი ამის მიზეზი: ეთნოგრაფები ნელ-ნელა სცილდებიან ველს. ეს ნიშნავს, სცილდება იმ საფუძველს, რომელზეც დგას დარგი.

9 აგვისტო

დღეს, ნაშუადღევს, 3 საათზე გავემგზავრეთ დართლოდან ჭემოში. მოვედი 5 საათზე. გვეყავა 5 ცხენი: ორი საჯდომი, სამი ბარგისა.

ეს სოფელიც მიტოვებულია. ამ სოფლის ძველი მოსახლეობა საზაფხულოდ ამოდის მხოლოდ, საქონლითა და ძროხებით. თითოეულ ოჯახს ორ-სამზე მეტი მეწველი ძროხა არა ჰყავს. იმარაგებენ ერბოს; აკეთებენ „ხანულობით“ ყველს. მახლობლად ცხვრების ბინებია. ახლო სოფლებთან არის ბოსლები, უკვე მიტოვებული, საზამთრო.

განსაკუთრებით მენიშნა ერთი მთხრობლის ნათქვამი: „თუ სოფელში ცხვარ არ გაიშვეს, ძროხას არ გაიშვებენ, თუ ეს მოისპო, ბარში წავსახლდებიო“.

ზარი უნდა შემოვკრათ! იცლება-მთა ხალხო, გონს მოდით. მიეცით ხალხს ნაშუადღება იცხოვროს, იყოლიოს ცხვარი, ძროხა მეტი და მეტი. რა დაშავდება, ხალხი თუ გაძლიერდა, ქვეყანაც ხომ გაძლიერდება.

სოფლის თავზე ციხეა, დანოს ციხე და გადასცქერიან ერთმანეთს თუშეთის დარაჯები: დანოს ციხე-კვაველოს ციხეს; კვაველოს ციხე-დართლოს ციხეს დართლოს ციხე-ჩილოს ციხეს-ჩილოს



ნ. მასურაძე, ვ. ბარდაველიძე, გ. ჩიტაია მუშაობის პროცესში

კია. ვფიქრობ, ეს ციხეები ჰკეტავდა აქეთა ხეობას, გადაღმა თუშეთისაგან (ზემო ხევიდან).

ჭეშოს სალოცავებია: წმინდა გიორგი, მიქელ-გაბრიელი, კოპალა, ხახმატი.

10 აგვისტო

ჩვენი ექსპედიციის წევრები წავიდნენ სოფ. ფარსმაში: ვერა ბარდაველიძე, გივი ჯავახისვილი, მადონა ხაზარაძე, ნელი ბრეგვაძე, დალი გიორგაძე, ღია თოდუა, თამილა ცაგარეიშვილი, გოგი ზამთარაძე, მათიკო კაკაბაძე, ღოვა საფრაზიანი, ნოდარი ჭადაშვილი, რომანი ცუხიშვილი, რუსუდანი განჩილაძე, ქუქუნა ერიაშვილი, პლუს ორი გამყოლი. სულ 16 კაცი. სულ ორი ცხენი ყავთ. ერთი, ვერასათვის, მეორე საბარგოდ.

ცხენების უშოვნელობის გამო მე ვეღარ წავედი.

გავედი სოფელში. ვარ იქ, სადაც გზა მიმავალი ფარსმაში შემოუყვება მაღალ ქიმს. ამ ქიმზე ოთხი კოშკი დგას. ერთი



ექსპედიციის შესვენება.

ციხე-დიკლოს
ციხეს-დიკლოს
ციხე-შენაქოს
ციხეს შენაქოს
ციხე-ომალოს.
დგანან წარსულის უტყვე მოწმენი, ხალხის ემპირიული ტექნიკური ნიჭის უკუდავსაყოფად.

სოფლის დასავლეთით ხეობაში ჩამოდის მთის ქედი. მასზე ოთხი ციხე-კოშ-

წელისაკენ, უთუოდ სათვალთაველოა. სამი ერთ გაღაღანში უნდა ყოფილიყო მოქცეული, გაღაღანის ნანგრევები მოჩანს. აქედან ხომ არ შეერქვა ამ მიკრორაიონს სამციხე?

ეფიქრობ, უნდა დამუშავდეს თემა „ლიმიტოპული ზოლის მოსახლეობის ყოფითი კულტურის“ შესახებ ისტორიულ-ეთნოგრაფიულ ჭრილში. ბოლოს და ბოლოს სასახლვრო ზოლს თანამედროვეობაში თუ არა, წარსულში ხომ სასიცოცხლო მნიშვნელობა ენიჭებოდა.

როგორ მიკვირს, რატომ არ აქცევენ შესაბამის ყურადღებას: ირღვევა საზღვარი, იქცევა ქვეყანა.

ეფიქრობ, თუშების ორენოვნებაზე. წოვების საკითხის შესახებ უნდა ითქვას, რომ შეიძლება ბაცბიები, მსგავსად გააფხაზებული მეგრელებისა, გაბაცბებული თუშები არიან. ორენოვნება სვანეთშიც არის და სამეგრელოშიც.

საერთო ქართული ენიდან გამოყოფილი მეგრული, სვანური და ასევე თუშური კილო ითვისებს ერთ ნაწილში ბაცბურს, აფხაზურს, ჩერქეზულს.

ესენი სამხრეთელები არიან.

როდის ხდება ამ ენების შეთვისება? იგი ხდება მაშინ, როცა ცენტრალური ხელისუფლება ეცემა და ჩრდილოეთის მთა ახდენს ინკორპორაციას სამხრეთის მთისა. რა პროცესები მიდის ამ დროს ლიმიტოპული ზოლის მოსახლეობაში?

სქემა ამ პრობლემის კვლევისა შეიძლება ასე წარმოვიდგინოთ:

1. კავკასიის ცივილიზაციის საკითხი.
2. ჩვენი დროის მეცნიერება: რუსები, ქართველები, ევროპული მემკვიდრეობა.

3. თუშეთი. ბუნება, ვერტიკალური ზონალობა.

არქეოლოგიური მონაცემები, კლასიკური ავტორები. რკინის მთა (აღისგორთან) უნდა მიექცეს ყურადღება.

წოვების პრობლემა (ივანე ჯავახიშვილი).

4. ლიმიტოპული ზოლის მოსახლეობის ემპირიული მონაპოვარი: თუშური ცხვარი, სარეველა ბაღახები, სახვნელი, საცხოვრებელი, შინამრეწველობა.

5. ქრისტიანობა, კახეთი და თუშეთი, ქორეპისკოპოსები, აკლდამები.

6. სამი მთური კულტურის შეხვედრები (შედარებითი ანალიზი): შვეიცარია, თუშეთი, ტიბეტი ცივილიზაციის არეალში.



Field Investigations. Methodology.

"Academician George Chitaya lived a long, difficult and fruitful life. His life was long because George Chitaya was born in the end of the 19th century and he lived almost to see the end of the 20th century. His life was difficult because the beginning of his scientific activities coincided with the period of Marxist methodology. Revision and breaking of old traditions as well as the process of adoption of a new world outlook were not simple and painless. It was necessary to give up traditional views and sometimes to change thinking, give it a new direction. And his career was fruitful because the school he has established and scientific production created have become widely known and he has obtained world-wide recognition."

A. Robakidze

The 20th century, or to put it more precisely, the period from 1920 till 1990, should be regarded as a stage of especial importance in the history of Georgian ethnology: in Georgia, along with other historical sciences, was formed Georgian ethnographic school with its independent method of investigation which obtained wide recognition not only in former Soviet Union, but in Europe as well.

This period can be considered "the golden age" of Georgian historical science. With Iv.Javakhishvili's blessing, G.Chitaya became the head of ethnography in Georgia. He became the first investigator who has formulated the definition of the subject of ethnography, general and Georgian (criticism of primitivism), on the basis of the evaluation of Georgian ethnographic heritage, elaborated methods of field and scientific work. He raised to a new level the views of N.Marr and Iv.Javakhishvili concerning the importance of ethnographic facts as a source study and began to substantiate this thesis from the first steps of his scientific career.

From the very beginning, the activities of Academician G.Chitaya proceeded in two directions. The first one was a substantiation and development of this discipline, its organizational and theoretical foundation, organization of field, museum and educational processes; the second one was formulation and research of scientific problems in general ethnography, ethnography of Georgia and Caucasus.



Systematic and selfless work in these two directions has promoted formation of ethnography as an independent historical discipline in Georgia and establishment of Georgian ethnographic school. Permanent associate of G.Chitaya and participant of work on the two mentioned directions was Professor V.Bardavelidze.

At first, ethnographic investigations were concentrated in the Department of Ethnography of the State Museum of Georgia, in a small group of ethnographic school (G.Chitaya, V.Bardavelidze, S.Menteshashvili, R.Kharadze, P.Jikidze, later - L.Bochorishvili, A.Robakidze).

At that time, the process of reorganization of scientific schools' activities on the basis of Marxist methodology took place in the former Soviet Union. Ethnography was undergoing the process of formation as well: its name "ethnology" itself was negated, as well as its trends; the subject and methods of work were renewed, training of specialists-ethnographers and elaboration of methodological criteria were carried out.

Of especial importance (despite certain difficulties they caused) were ethnographic discussions in 1929 and 1932 and the 1st congress of museums of the Soviet Union in 1930 where nihilistic attitude towards ethnography was expressed in form of negation of the possibility to regard it as an independent scientific discipline. At the same time, the science whose main subjects of inquiry were ethnos and investigation of its culture and way of life was undergoing terminological changes and the cause of this process was difference of opinion on the subject of ethnology.

The terms "ethnology", "anthropology" that are in use in research centers throughout the world, were not adopted by Russian scientific circles despite the fact that P.Preobrazhenski tried to introduce the term "ethnology" in 1929. Since 1929, the term "ethnography" has been introduced into the scientific nomenclature of the Soviet Union instead of the term "ethnology".

Since the end of the 20th century, an opposite process has taken place in ethnographic research centers of the former Soviet Union: the term "ethnography" has been replaced by the term "ethnology". That is why it is necessary to look at the path traversed by Georgian ethnographic school from a new standpoint and restore the ceased scientific traditions whose adherent 75 years ago was the founder of Georgian ethnographic school G.Chitaya who, under the conditions of unification, was forced to follow the scientific course accepted in the Soviet Union.

As early as 1922, when G.Chitaya was at the head of this scientific discipline in Georgia, he became the adherent of ethnology. In his first scientific work "Ethnological



notes. Svan 'sakurtskhil", he raised the question about the essence of ethnology and differentiated it from ethnography: "During these 50 years, ethnology has advanced so much that it has transformed from the descriptive ethnography that was considered a part of geography, into an independent science for nation research". In order to develop ethnology in Georgia, G.Chitaya suggested, first of all, to carry out a thorough study of ethnographic details because "such methodological approach may be appropriate and fruitful while investigating Georgian ethnological problems", and he referred to Iv.Javakhishvili's work "Georgian paganism" as an example of ethnological investigations. As early as 1926, in his scientific work "Georgian ethnology" G.Chitaya determined aims, tasks and methods of research for this discipline. He also differentiated ethnology and ethnography from each other in essence, since he considered that the latter was a basis for the development of ethnology.

He considered collection and timely fixation of ethnographic facts to be the main task of ethnology.

Change of the name of scientific discipline did not mean for G.Chitaya change of his attitude towards the main tasks of ethnology. Viability of scientific discipline depended on flexible scientific orientation, Therefore, G.Chitaya included deeper contents into the program of the development of ethnography than the literal meaning of the term "ethnography" implied. While studying the production experience of the ethnos in its particular manifestation, he not only paid attention to the ethnographic description, but also examined it in its connection with the concrete scientific problem as a whole. G.Chitaya suggested a new task to be solved by ethnography: "not only a simple collection of facts, but also a deep analysis and generalization of these facts".

One of the main problems for G.Chitaya was the elaboration of methods of field ethnographic work. In his opinion, strict scientific fixation and analysis of field material were necessary in order to attach the significance of a historical source to this material. And this was at the time when scientific community apprehended ethnography as a science that only described facts, and considered collection of material in reality to be a simple action.

The method elaborated by G.Chitaya has expanded scientific aims, research basis, theoretical and practical area of ethnography. He managed to break away from the restricted framework of scientific discipline and this has given him recognition in the European scientific circles.

G.Chitaya's method represents separate cultural elements as a single whole taking into consideration the technique of their manufacturing, design and functions within

The three principles of the method of Georgian ethnography: total description, historicism and ethnospecificity have become the main characteristic feature of Georgian ethnographic school.

Theoretically grounded program elaborated by G.Chitaya had to be realized in practice. In 1922, the first ethnographic group was established under his leadership at the State Museum, and then the Ethnographic Section was founded at the Institute of Language and Material Culture in the 30-ies. In 1961, the Sector of Ethnography of Georgia and the Caucasus was established at the Iv.Javakhishvili Institute of History, Archaeology and Ethnography of the Academy of Sciences of the Georgian Soviet Socialist Republic. In 1940, G.Chitaya established the Chair of Ethnography at the Faculty of History of Tbilisi State University, the second one in the former Soviet Union after the similar chair at Moscow State University. In 1940-1950, the ethnographic base was functioning in Khevsureti, it became a base for students' field ethnographic work.

G.Chitaya was well known as the best specialist in museum work as well. In the 30-ies, problem-thematic, regional exhibitions were organized under his leadership in Khevsureti and Svaneti which afterwards became a basis for the united model exhibition of culture and way of life of Georgian nation. The ethnographic museum was established at Tbilisi State University. And the most important outcome of G.Chitaya's museum activities became the museum in open of Georgian folk architecture and life.

G.Chitaya's first work on the collection of material based on a new method, as well as his investigations have initiated systematic study of ethnography of Georgia. Textual and subject material collected in field expeditions during the decades, has obtained now a significance of historical source.

The third volume of G.Chitaya's scientific works is dedicated to history of Georgian ethnographic school of the 20th century. Besides that, it contains the results of field expedition work.

The first chapter includes the author's scientific works dedicated to theoretical and organizational problems, methodology.

The second chapter is dedicated to the results of field expeditions carried out by G.Chitaya in different regions of Georgia.

During the decades, complex expeditions under his leadership collected a rich textual and subject material on culture and life throughout different regions of Georgia (Meskheti, Kartli, Ajara, Imereti, Khevsureti, Tusheti, Kakheti, Apkhazeti, Samegrelo, Lechkhumi, Svaneti) as well as neighboring territories.

Under G.Chitaya's leadership, Georgian ethnographers conducted research within a concrete ethnic whole, they investigated specific peculiarities of culture and mode of life of the nation with the purpose of determining signs common for culture of the whole Georgia. At the same time, a special importance was attached to the immediate fixation of materials reflecting old mode of life for the purpose of revealing rational elements which had practical importance from the standpoint of history of culture and modern interests of the nation.

G.Chitaya has a wide scope of scientific interests, he did not disregard any area of ethnographic research. That is why of great interest are his journals of field work where every region of Georgia, every village, every element of culture typical of them and social nature of these elements were examined from historical-ethnographic point of view.

Today, the ethnologists of the 21st century possess a unique field ethnographic material and brilliant scientific achievements that Georgian ethnographic school has created in the 20th century.

This heritage is a good basis for modern scientific research and will be a foundation for future achievements.

Грузинская этнография XX века Полевые изыскания. Методология.

"Академик Георгий Читая прошел долгий, сложный и плодотворный жизненный и творческий путь. Путь этот был долгим потому, что Георгий Читая родился в конце XIX века и почти достиг конца XX века. Сложным - потому, что начало его научной деятельности совпало с периодом марксистской методологии. Пересмотр и ломка старых традиций и процесс принятия нового мировоззрения не были простыми и безболезненными. Необходимо было отказаться от традиционных воззрений, иногда приходилось менять мышление, придавать ему новое направление. Плодотворным же - потому, что созданная им школа и научная продукция широко прославились, а сам он получил признание международного масштаба."

А. Робакидзе

XX век, а если определить точнее, период 1920 - 1990 гг. следует признать особо важным этапом в истории грузинской этнологии: в Грузии, наряду с другими историческими науками, была создана грузинская этнографическая школа со своим независимым методом исследования, получившая широкое признание не только в бывшем Советском Союзе, но и в европейском масштабе.

Этот период можно считать золотым веком грузинской исторической науки. Г. Читая с благославения Ив. Джавахишвили суждено было возглавить этнографическую науку в Грузии. Он стал первым исследователем, который на основе оценки грузинского этнографического наследия сформулировал определение предмета этнографии, как общей, так и грузинской (критика примитивизма), разработал методы полевой и научной работы. Он возвел на новую высоту воззрения Н. Марра и Ив. Джавахишвили об источниковедческом значении этнографических фактов и с первых шагов своей научной карьеры начал обосновывать этот тезис.

Деятельность академика Г. Читая с самого же начала шла по двум направлениям. Первое - обоснование и развитие отрасли, ее организационных и теоретических основ, организация музейных, полевых и учебных процессов; второе - выдвижение и исследование научных проблем по общей этнографии, по этнографии Грузии и Кавказа.



Систематическая и самоотверженная работа по этим двум направлениям обусловила формирование в Грузии этнографии как независимой исторической дисциплины и создание грузинской этнографической школы. Соратником Г.Читая и участником работы по этим двум направлениям всегда была профессор В. Бардавелидзе.

Поначалу этнографические исследования были сконцентрированы в этнографическом отделе Государственного музея Грузии, в малочисленном коллективе этнографической школы (Г.Читая, В.Бардавелидзе, С.Ментешашвили, Р.Харадзе, П.Джикидзе, позднее - Л.Бочоришвили, А.Робакидзе).

В те годы в бывшем Советском Союзе шел процесс перестройки работы научных школ на основе марксистской методологии. Этнография также претерпевала процесс формирования: отрицание самого названия - "этнология" и ее направлений, обновление предмета и метода работы, подготовка специалистов-этнографов, выработка методологических критериев и т.д.

Особое значение, хотя и создавая определенные сложности, имели этнографические дискуссии 1929 и 1932 годов и I съезд музеев Советского Союза 1930 года, где проявилось нигилистическое отношение к этнографии, выразившееся в отрицании возможности признать ее независимой научной дисциплиной. В то же время наука, для которой основным объектом изучения являются этнос, исследование его культуры и быта, претерпевала терминологические изменения, а причиной этого процесса были разногласия по поводу объекта и предмета этнологии.

Термины "этнология", "антропология", находящиеся в обращении в мировых научных центрах, не были приняты российскими научными кругами, несмотря на то, что в 1929 г. П.Преображенский попытался ввести в обращение термин "этнология". Начиная с 1930 г., в научную номенклатуру Советского Союза вместо слова "этнология" был внедрен термин "этнография".

В связи с тем, что с конца XX века в этнографических научных центрах бывшего Советского Союза идет обратный процесс - слово "этнография" заменяется словом "этнология", - необходимо по-новому взглянуть на путь, пройденный грузинской этнографической школой и восстановить те прерванные научные традиции, сторонником которых 75 лет назад стал основоположник грузинской этнографической школы Г.Читая, который в условиях унификации был вынужден следовать научному курсу, принятому в Советском Союзе.

Уже с 1922 г., когда Г.Читая возглавил эту научную дисциплину, он стал сторонником этнологии. В своем первом научном труде



"Этнологические заметки. Сванский "сакурцхил"" он ставил вопрос о сущности этнологии и отделял ее от этнографии: "На протяжении этих 50 лет этнология так выдвинулась, что из описательной этнографии, которая считалась частью географии, стала независимой наукой по изучению народов." Для развития этнологии в Грузии Г.Читая считал необходимым, в первую очередь, исчерпывающее изучение этнографических деталей, поскольку "такой методологический подход может быть подходящим и плодотворным во время исследования грузинских этнологических вопросов", и примером этнологического исследования называл труд Ив.Джавахишвили "Грузинское язычество". Уже в 1926 году в труде "Грузинская этнология" Г.Читая определяет цели, задачи и методы исследования этой дисциплины. Тогда же он принципиально отделяет друг от друга этнологию и этнографию, считая, что последняя является основой для развития этнологии.

Основной задачей этнологии он считает сбор и своевременную фиксацию этнографических фактов.

Изменение названия научной дисциплины для Г.Читая не означало изменения своего отношения к основным задачам этнологии. Жизнеспособность научной дисциплины зависела от гибкой научной ориентации. Поэтому в программу развития этнографии Г.Читая вложил более глубокое содержание, чем дословное значение термина "этнография". При изучении производственного опыта этноса в конкретном проявлении он не только уделял внимание этнографическому описанию, но и рассматривал его в связи с конкретной научно-исследовательской проблемой в целом. Г.Читая поставил перед этнографией новую задачу: "не только простой сбор фактов, но и их глубокий анализ и обобщение".

Одной из главных проблем для Г.Читая была разработка метода полевой этнографической работы. По его мнению, необходимы были строго научное фиксирование и анализ полевого материала, чтобы он получил значение исторического первоисточника. И это в то время, когда научная общественность воспринимала этнографию только как науку, описывающую факты, а сбор материалов в живой действительности - несложным делом.

Разработанный Г.Читая метод расширил научные цели, исследовательскую базу, теоретико-практический ареал этнографии. Он смог выйти за узкие рамки научной дисциплины, что и принесло ему признание в европейских научных кругах.

Метод Г.Читая представляет отдельные культурные элементы как единое целое, принимая во внимание технику их изготовления,

конструкцию и функции в рамках культурно-исторического измерения, используя последовательный историзм.



Три принципа метода грузинской этнографии: тотальная дескрипция, историзм и этноспецифика стали основным признаком грузинской этнографической школы.

Теоретически обоснованную программу Г.Читая надо было осуществить на практике. В 1922 году под его руководством была создана первая этнографическая ячейка в Государственном музее, в 30-х годах в Институте языка и материальной культуры была образована этнографическая секция. В 1961 г. в Институте истории, археологии и этнографии АН ГССР им. Ив.Джавахишвили был создан сектор этнографии Грузии и Кавказа. В 1940 г. Г.Читая основывает на историческом факультете Тбилисского государственного университета этнографическую кафедру, вторую в бывшем Советском Союзе после соответствующей кафедры Московского государственного университета. В 1940-50 гг. в Хевсуретии функционировал этнографический стационар, который стал базой для полевой этнографической работы студентов.

Г.Читая был известен и как лучший специалист музейного дела. В 30-х годах под его руководством были устроены проблемно-тематические, региональные выставки по Хевсуретии и Сванетии, которые впоследствии стали основой единой образцовой выставки культуры и быта грузинского народа. В ТГУ был создан этнографический кабинет-музей. А венцом музейной деятельности Г.Читая стал музей народного зодчества и быта под открытым небом.

Первые работы Г.Читая по сбору материалов, основанные на новом методе, и его исследования положили начало планомерному изучению этнографии Грузии. Предметный и текстуальный материал, накопленный во время полевых экспедиционных работ на протяжении десятков лет, сегодня приобретает значение исторического первоисточника.

Третий том трудов Г.Читая посвящен истории грузинской этнографической школы XX века. Помимо этого, он содержит результаты полевых экспедиционных работ.

В первую главу книги вошли труды автора, посвященные теоретическим и организационным вопросам, методологии.

Вторая глава посвящается результатам полевых экспедиционных работ, проведенных Г.Читая в разных уголках Грузии.

На протяжении десятков лет комплексные экспедиции под его руководством накопили богатый текстуальный и предметный материал



культуры и быта как по разным уголкам Грузии (Месхетия, Картли, Аджария, Имеретия, Хевсуретия, Тушетия, Кахетия, Абхазия, Мингрелия, Лечхуми, Сванетия), так и по соседним краям.

Грузинские этнографы под руководством Г.Читая проводили научную работу внутри конкретного этнического целого, они исследовали специфические особенности культуры и быта изучаемого народа с целью установления признаков общегрузинской культуры. В то же время особое значение придавалось незамедлительной фиксации материалов, отражающих старейший быт, с целью выявления рациональных элементов, которые имели практическое значение с точки зрения истории культуры и современных интересов народа.

Г.Читая обладал широким диапазоном научных интересов, он не оставлял без внимания ни одну область этнографического исследования. Поэтому большой интерес представляют его дневники полевых работ, где комплексно, в историко-этнографическом разрезе рассматривается каждый край Грузии, каждая деревня, каждый элемент культуры, характерный для них, типология и социальная природа этих элементов.

Сегодня в распоряжении этнологов XXI века имеется уникальный полевой этнографический материал и те блестящие научные достижения, которые создала грузинская этнографическая школа XX века.

Это наследие служит базой для современных научных исследований и может стать хорошей основой для будущих достижений.

1. ქართული ეთნოლოგია (1917–1926), მიმომხილველი (საქართველოს საისტორიო და საეთნოგრაფიო საზოგადოების ორგანო), ტ. I, ტფ., 1926
2. ეთნოგრაფიული მოგზაურობიდან აღბუღაღის რაიონში, სმმ, ტ. IV, ტფ., 1928
3. საქართველოს მუზეუმი (ახალი შენობის დამთავრების გამო), დროშა, ტფ., 1929, №3
4. შუა იმერეთის ექსპედიცია (ბაღდათის რაიონი), ენის, ისტორიისა და მატერიალური კულტურის ინსტიტუტის მოამბე, ტ. II, ტფ., 1937
5. საკავშირო მეცნიერებათა აკადემიის ეთნოგრაფიის ინსტიტუტის მიერ ეთნოგრაფიისა და ფოლკლორის საკითხების შესახებ მოწვეულ პლენუმზე მივლინების მოკლე ანგარიში, ენიმკის მოამბე, ტ. IV2, 1939
6. ქსნის ხეობის ეთნოგრაფიული ექსპედიციის მოკლე ანგარიში, ენიმკის მოამბე, ტ. IV, თბ., 1939
7. თიანეთის ეთნოგრაფიული ექსპედიციის მოკლე ანგარიში, ენიმკის მოამბე, ტ. XI, თბ., 1941
8. დუნხუძის ეთნოგრაფიული ექსპედიციის მოკლე ანგარიში, სსმ მოამბე, ტ. XII-B, თბ., 1941
9. პატარა ღიახვისა და მეჯუჯის ხეობის ეთნოგრაფიული ექსპედიციის მოკლე ანგარიში, ენიმკის მოამბე, ტ. XI, თბ., 1941
10. ქართლის ეთნოგრაფიული ექსპედიცია, 1948 წლისა (ანგარიში), მიმომხილველი, ტ.1, 1949
11. საქართველოს ეთნოგრაფიული გამოყენა, სსმ ტ. IX-B, 1956 (რუსულ ენაზე)
12. ქართული ეთნოგრაფიული ატლასი (მიზანი, პრინციპები, მეთოდები), საქართველოს მეცნიერებათა აკადემიის საზოგადოებრივ მეცნიერებათა განყოფილების მოამბე, თბ., I, 1960
13. მასალები ქართული ეთნოგრაფიული ატლასის სამეცნიერო ხევისათვის, მიწათმოქმედება, პროგრამა-კითხვარი, თბ., 1960
14. ხალხური არქიტექტურისა და ყოფის მუზეუმი, ძეგლის მეგობარი, I, 1964
15. ძველკოლხური კულტურის სოციურთი ძირითადი ნიშნის შესახებ, 1964 (რუსულ ენაზე)
16. ქართული ხალხური ხუროთმოძღვრებისა და ყოფის მუზეუმი ღია ცის ქვეშ, ძეგლის მეგობარი, 7, 1966
17. ძელქვა, ძეგლის მეგობარი, 7, 1966
18. ღაზური ორნამენტი, ძეგლის მეგობარი, 12, 1967
19. საქართველოს ეთნოგრაფია დიდი ოქტომბრის რევოლუციის 50 წლისთავზე, კრ. საისტორიო წერილები, ნაკვ. I, თბ. 1968
20. გელახი, ძეგლის მეგობარი, 20, 1970
21. ღია ცის ქვეშ მუზეუმის მოწყობის ძირითადი პრინციპები, ძეგლის მეგობარი, 25, 1971
22. კოლხური ცხვარი, გას. სოფლის ცხოვრება, 9 ოქტ., 1974
23. ჩემი ცხოვრების გზებზე და ბილიკებზე, თბ., 1991

1. მესხეთის ექსკურსიის დღიური - 1924
2. მოკლე ანგარიში ეთნოლოგიური ექსკურსიის შესახებ მესხეთში 19243.
3. ადიგენის რაიონი ეთნოგრაფიულად 1924
4. ზოგადი მოხსენება კახეთში მოგზაურობის შესახებ -1925
5. ზოგიერთი ქართული ეთნოგრაფიული თავისებურება (მათი გაქრობის გამო) 1925
6. 1926 წ. ადბულად-წალკის ექსპედიციის დღიური
7. რუსეთის ეთნოლოგია და ეთნოგრაფიული მუშაობის პრაქტიკა სსრკ მუზეუმებში 1928.
8. 1929 წ. ხევსურეთის ექსპედიცია
9. ქორედი სახლი ხევსურეთში (საანგარიშო) 1929
10. 1933 წ. აჭარისტანის ექსპედიციის დღიური
11. საქართველოს ებრაელთა ისტორიულ-ეთნოგრაფიული მუზეუმის საანგარიშო-საჩვენებელი გამოფენა, 1934
12. 1935 წლის ანგარიში, კავკასიათმცოდნეობის ინსტიტუტის ეთნოგრაფიის სექციის მუშაობის შესახებ.
13. საქართველოს სახელმწიფო მუზეუმის ორი წევრის ანგარიში, 1940
14. 1947 წ. ქართლის კომპლექსური ეთნოგრაფიული ექსპედიციის დღიური
15. დუღის დამზადების ხალხური წესები (მასალები), 1948
16. ქართველი ხალხის ძეგლი და ახალი ყოფისა და კულტურის გამოფენა, 1955
17. ხვედელე ეთნოგრაფიული მუშაობის პრინციპები და მეთოდი, 1956
18. 1958 წ. კოლხეთის ეთნოგრაფიული კომპლექსური ექსპედიცია
19. ღია ცის ქვეშ მუზეუმში თბილისში, 1960
20. კოლხეთის მესამე ეთნოგრაფიული ექსპედიცია
21. 1962 წ. ფშავის ექსპედიციის დღიური
22. 1963 წ. ფშავ-ხევსურეთის ექსპედიციის დღიური
23. 1965 წ. თუშეთის ექსპედიციის დღიური
24. კიდევ ერთხელ ღია ცის ქვეშ მუზეუმის მუშაობის შესახებ, 1965
25. კოშკების შესახებ საქართველოში, 1968
26. პალატ-სახლი სოფ. ხანიდან, 1972
27. ეთნიკური სახის შენარჩუნებისათვის, 1975
28. ჩიხრიხი (უთარილო)
29. ცნობა საინგილოს შესახებ (უთარილო)
30. აღმოსავლეთ საქართველოს მთიანეთის ლიმიტროპული სოფლების დასახლების საკითხისათვის (უთარილო)
31. ღაზური სახლი (უთარილო)

ფოტო-საილუსტრაციო მასალა

მესხეთის დღიური – ახალციხის ისტორიული მუზეუმის ფოტო-არქივი
 კახეთის დღიური – ა. ძულიაშვილის საოჯახო ფოტო-არქივი
 საექსპედიციო სურათები – ჯ. რუხაძის, თ. ონიანის, ნ. მაისურაძის, ნ. მინდაძის
 საოჯახო ფოტო-არქივები
 ასევე გამოყენებულია გ. ჩიტაიას და საქართველოს ეთნოგრაფიის განყოფილების
 ფოტო-არქივები

1. მოტივები სოფლის ყოფიდან, მხატვარი ზ. წერეთელი
2. ურემი, მხატვარი ზ. წერეთელი
3. ეთნოგრაფიული მოტივები, მხატვარი ზ. წერეთელი
4. მეთევზეები, მხატვარი ზ. წერეთელი
5. რთველი კახეთში, მხატვარი ზ. წერეთელი
6. დასახლების ტიპი (კახეთი, სოფ. აკურა), მხატვარი ზ. წერეთელი
7. 60-იანი წლების მთხრობლები (მოგონება), მხატვარი ზ. წერეთელი
8. აჭარელი ქალი, მხატვარი ზ. წერეთელი
9. იმერული ქალი, მხატვარი ზ. წერეთელი
10. საკარმიდამო, მხატვარი ზ. წერეთელი
11. გრემი, ნეკრესი, მხატვარი ზ. წერეთელი
12. ახტალა, გურჯაანის ყველაწმინდა, მხატვარი ზ. წერეთელი
13. ნალია, მხატვარი ზ. წერეთელი
14. ქართლელი ქალი, მხატვარი ზ. წერეთელი
15. ქართლის სოფელი, მხატვარი ზ. წერეთელი
16. დღეობაზე, მხატვარი ზ. წერეთელი
17. საფლავის ქვა (ქართლი), მხატვარი ზ. წერეთელი
18. საფლავის ქვები დეტალებით (ქართლი), მხატვარი ზ. წერეთელი
19. ხევსურები (არდოტი), მხატვარი ზ. წერეთელი
20. მთის სოფელი, მხატვარი ზ. წერეთელი
21. მთის სოფელი მთვარიან ღამეში, მხატვარი ზ. წერეთელი
22. პარმონია, მხატვარი ზ. წერეთელი

შორზაძემ კოლხური მოტივები:

1. ფაზისის რიტორიკული სკოლა, მხატვარი ზ. წერეთელი
2. მედეა, მხატვარი ზ. წერეთელი

დრ. - დროება

ენიმკი - ენის, ისტორიისა და მატერიალური კულტურის ინსტიტუტი

ივ. - ივერია

მსე - მასალები საქართველოს ეთნოგრაფიისათვის

სმმ - საქართველოს მუზეუმის მოამბე

სსმმ - საქართველოს სახელმწიფო მუზეუმის მოამბე

ВМГ - Вестник музея Грузии

ЗКОИРГО - Записки Кавказского отдела императорского русского географического общества

ИГАИМК - Известия гос. акад. истории и материальной культуры

ИР - Избранные работы Н.Я. Марра

ИРАН - Известия Российской академии наук

ИИЯИМК - Известия института языка и истории материальной культуры

К - Кавказ

КХ - Кавказское хозяйство

МИЭБГКЗК - Материалы для изучения экономического быта государственных крестьян Закавказского края

СА - Советская археология

СМОМПК - Сборник материалов для описания местностей и племен Кавказа

არხი (ქართლ.) – მდინარის წყლის ხელოვნური სადინარი

ანუთვა (ქართლ.) – ანუელის მოხვნა თევზის წინ

ბანდული (ფშ.) – მთაში სასიარულო დაწნულძირიანი ქალამანი

ბებრიკვალი (ქართლ.) – ხენის დასასრულს გაყვანილი ბოლო კვალი

ბირვანქა – წონის ერთეული, დაახლ. 107 გრ.

გოდორეური II გოდორეურა (ქართლ.) – რუს სათავეზე წყლის მოსაბრუნებლად
მოწნული დიდი გოდორი, რომელიც ამოყვებულია რიყის
ქვებით.

გუთნით წყლის მოხვნის წეხი (ქართლ.-კახ.) – გვალვის საწინააღმდეგო
ირაციონალური საშუალება. გ. წ. მ. დამოწმებულია საქარ-
თველოს ხევა კუთხეებშიც და კავკასიის ხაღხეებში (სომხები,
დაღესტნელები).

დანადები (ხევს.) – ხატის მიერ ვალდებულებების დაკისრება გარკვეული დანაშა-
ულისათვის პიროვნებაზე, თემზე ან სოფელზე.

დარბაზი (ხევს.) – ხატის საზოგადოებრივ-საკულტო ნაგებობა, სადაც სრულ-
დებოდა საღვთისწაულო ღვთისმსახურება.

დარკინვა (იმერ.) – რძის დაკვეთა

* წარმოდგენილი მასალა მოდიანად უყრდნობა წინამდებარე ტომში გამოქვეყნებულ
ტექსტობრივ მასალას და ეთნოგრაფიულ ტერმინთა განმარტების ნიჭიასკულ
პრინციპს. (იხ. გ. ნიჭიაა, შრომები, ტ. I, თბ., 1997; ტ. II, თბ., 2000) ამავე დროს უნდა
აღინიშნოს, რომ ნაშრომის დიდმა მოცულობამ მასალის მოდიანად წარმოდგენის
საშუალება არ მოგვცა. [თ. ც.]

ლექსიკონში გამოყენებულ შემოკლებათა განმარტება:

აჭარ. – აჭარული
გურ. – გურული
თუშ. – თუშური
მესხ. – მესხური

იმერ. – იმერული
კახ. – კახური
ლაზ. – ლაზური
ფშ. – ფშაური

ქართლ. – ქართლური
ხევს. – ხევსურული
ჯავახ. – ჯავახური

დაროშვა - მსხვილად დაფქვა

დაჭკორვა (ხევს.) - ყორის (იხ.) აგებისას, ხიპებს შორის დარჩენილი ადგილებს შევსება ჭკორით (იხ.)

დაჯნჯვა (ხევს.) - ხაღუდე ყორის დაფქვა წიხქვილზე

დედაბოძი - დარბაზული სახლის კონსტრუქციული ელემენტი. შუა ბოძი - მთავარი საერდენი სახლის გვირგვინიანი სახურავის, რომელსაც დაკისრებული აქვს საყოფაცხოვრებო და სულიერი ფუნქციებიც. დედაბოძის მოქარგვა - დედაბოძზე სიმბოლური სახეების: მზე, ჯვარი, ხელი და ა.შ. გამოხატვა ამოთროპიული დანიშნულებით.

ერთობის სახლი (ქართლ.) II დარბაზული სახლი

თაფორით აგება (ხევს.) - ყორეს აგება ღაფით.

თადარი (ქართლ.) - დიდი ბრტყელძირიანი ქვევრი, ახლადდაწურული ყურძნის მოსათავსებლად.

თესლიმპირავი II გამოთესლიპირავი (ქართლ.) - მოხვევლის მშველელი. წინ, კვალზე მიუძღვება მოხვევლს, ზურგზე პარკი ჰკიდია თესლით სავსე

თუში - მვეწნახლობასთან დაკავშირებული სპეციალური სატრანსპორტო საშუალება, ჭურებისა და ქვევრების გადასიდვისათვის მოწოდებული

კალო (ხევს.) - ხელოვნურად მოსწორებული, დატკეპნილი, მთის დაფერებისმხარეზე ყორით შემავრებული მოედანი

კულა (ხევს.) - ყორეს ბოძი

ღუკუხი (ქართლ.) - მაგარი. ღუკუხი მიწა

ღიბუ (ხევს.) - ხაძირკველი. საქართველოში ცნობილია ხხვადახხვა სახელწოდებით. ბაღავარი II თამაღი II ღიბუ. ღ. თურება მუხლის სიმაღლის. ოხტატი წინასწარ ასწორებს კარის ადგილს, ანაწილებს სამყოფოს და ხაძროხეს ფართს

მაშითაღი (ქართლ.) - მაკაში მიშველება

მეიდანი (ხევს.) - სახლის ასაშენებელი ადგილი

მერუკე (ქართლ.) - პირი, რომელსაც რუს მოვლა-პატრონობა ცალკე სამეურნეოდაცვლებად აქვს მიცემული

მეძნეური (ქართლ.) - ძნის დამღამელი. ორ მომკვლს ერთი მეძნეური უნდა მისდევდეს

მიწის გახუქება II გაჭალაგება (აჭ.) - მიწის გაპატივება წელის გამოყენებით.

მიწის გაჯერიება (გურ.) - დედამიწისათვის ზეარაკის მიტანის ჩვეულება, ხადაც იგი წარმოდგენილია, როგორც ადამიანის ნაყოფის გამოძღები დეთაება, რომელსაც ხანაცკვლად შესაფერისი შესაწირავი უნდა მიერთვას მონაცვლეობითი ხენა (ქართლ.) - მიწის მოხენის წესი. მ. მონაცვლეობით იხენება: ერთ წელს ნაზურგზე (იხ.), მეორე წელს ნადარზე (იხ.) და პირიქით.

მონეხეწველა - მთის პირობებში მიწის გაპატივების მარტივი წესი. პატივის დასაგროვებლად ზაფხულობით საქონელს აყენებენ მოდობილ ბაკებში. მ. გამოყენებული იყო აჭარაშიც.

ნაზურგზე ხენა (ქართლ.) - მიწის მოხენის წესი. ნ. ხ. სწორხაზოვნად ზედიზედ მიყოლებული ხენაა

ნადართ ხენა (ქართლ.) - მიწის მოხენის წესი. ნ. ხ. ყანის გვერდებიდან ოთხკუთხად შემოყოლებული ხენაა

ნუში (ლაზ.) II ნიში - კოლხური ნავის სახეობა. მოჭრილ ხის ტანს შიგნიდან ამოთხრიდნენ, ამოშენდნენ და ასე იყენებდნენ



ხათეჯხაღ

- ოღე (ქართლ.) - ხახნაჲში პატარ-პატარად მოყოლებულ ჯაგებს ეძახიან
- ოჯაი (მესხ.) - ბუხარი
- რუ (ქართლ.) - მდინარიდან ხელოვნურად გადმოყვანილი წყალი, წისქვილისა და მორწვევისათვის ერთად ან ცალ-ცალკე საჭიროებისათვის.
- რუსხმული (ქართლ.) - წყლის საღენი მიწისზედა შემადლებული მოწყობილობა.
- რ. ეწობოდა წისქვილებისათვის
- ხაბული (ხევს.) - ცაცხვის ხის კანიდან დაგრეხილი თოკი
- ხაბურო (ხევს.) - ხევისბურის სადგომი ხატის ტერიტორიაზე
- ხათვაღაი მძიმი (ქართლ.) - აკვანზე დახაკიდი ამულეტი (აგატი), ავი თვალის საწინააღმდეგოდ.
- ხაკოღე (ყშ. ხევს.) - ხატის საზოგადოებრივ-საკულტო ნაგებობა, სადაც ხის კოლებით ინახებოდა ღუდი
- ხაღაღაი (ხევს.) - ეანის ფართობის საზომი ერთეული
- ხანიჭარი (მესხ.-ჯავახ.) - საქორწილო ხაჩუქარი, ნეფე-ღედოფლისათვის მისართმევი.
- ხახხლე (ქართლ.) - ხახლის ახაშენებელი ადგილი
- ხახუფეველი (ყშ.) - საკურთხეველი
- ხაფქავი (ხევს.) - ადამიანის საკეები დანიშნულებისათვის ხორბლეულის გამოყენება. ხ. ორ ჯგუფად იყოფა: ხათესლე (თესლად გამოყენებული) და ხაჯკო II ხაწისქვილი (საკეებად გამოყენებული)
- ხაფქვილე (ქართლ.) - ფქვილის შესანახი კიღობანი
- ხაქვე (მესხ.) - ძველებური დიდი ტახტი
- ხაჟე - ხახურაზე გაღებული სწორი ხე, რომელსედაც ეწეობა კაეები.
- ხანმა (ღაზ.) - ხელით ხახროლი ბაღე
- ხაცხვირე (ქართ.) - ხარის პირის მოხაკრავი
- ხაწისქვილო (ქართლ.) - ხარწკავი წყლის საზომი ერთეული. ხ. იყოფოდა მკირე ნაწილებად - ნაკადულებად (იხ.). ოთხი ნაკადული შეადგენდა I ხაწისქვილოს.
- ხეე - გადაჭრილი ეანა
- ტაბაკი - ხის, პირგადაშლილი ჭურჭელი, რომელსაც ხორბლის საწმენდად ხმარობენ.
- ფედი გუთან (ქართლ.) - გუთანი, გავრცელებული ხომხურ მოხახლეობაში
- ფელუკა (ღაზ.) - ხმელთაშუა და შავ ზღეებში გავრცელებული ხახღვაო აფრებიანი ხომალდი.
- ფრთაქვეული - ძნის დაღმისას თავთავის გარედან მოქცევა.
- ქახღარი (ხევს.) - იარაკი
- ქაღქვა (ქართლ.) - ქვის თაყვანისცემის წეეულება, დაკავშირებული გვალვის შემთხვევაში - გაავდრებასთან, ავღრის - გამოღარებასთან.
- ქარნი (ხევს.) - ახოს გასატეხი იარაღი
- ქორ-ბეღელა (თუშ.) - ხარიტუღლო ფერხული
- ქორედი ხახლი II კაღოიანი ხახლი (ხევს.) - ხამხართუღიანი ნაგებობა, შუფარდებული ხევსურეთის ალპურ მეურნეობასთან და ერთ ხახურავს ქვეშ ემხახურება როგორც ადამიანის, ისე ხაქონლის ხაცხოვრებულ და ხაკეები მარაგის შენახვის ფუნქციას.
- ქუნულა (ქართლ.) - ძნის ბუღული
- ყაზმა (მესხ.) - წერაქვი
- ყარა-ქოთან - გუთანი, გავრცელებული ბერძნულ-თურქულ მოხახლეობაში.

- ყორე (ხევს.) – ქვის, შშრალად ნაგები კედელი
 ყორეს დაკერვა (ხევს.) – ყორეს აშენება ე.ი. ქვების დალაგება უკიროდ და
 უტალახოდ. დასტურდება ყ. აგების ორი ხერხი: ჭყურვით აგება
 (იხ.) და თაფორით აგება (იხ.)
 ჩიხრიხი – საბღისათვის (იხ.) თხის ბაღნის ან ცხენის ძუის დასართავი
 ხელსაწყო. ჩ. ნაწილებია: უღელი, გირკალი, ტარი, თბეები,
 ჩიხრი. ჩ. შხადდება არყის ხისგან.
 ცალზე თელა (ქართლ.) – მოდგამში მონაწილეთა შრომა-დღის გამოანგარიშება
 წაწლობა II სწორფრობა (ფშ-ხევს.) – ქალ-ვაჟის მეგობრობის ფორმა აღმ.
 საქართველოს მთიანეთში.
 წელის მიგდება (ქართლ.-კახ.) – წელის სარწყავად მიშვება
 ჭიდილა (ქართლ.) – ჭიდაობა
 ჭინო (ლაზ.) – თევზის საჭერი ჯოხი
 ჭყურვით აგება (ხევს.) – ყორეს აგება ქვით
 ჭყორი (ხევს.) – წერილი ქვა
 ხანულობა II რძის სესხება II რძით შეამხანაგება (ქართლ.) –
 მესაქონლეობაში გავრცელებული შრომის გაერთიანების ფორმა.
 ხ. დასტურდება საქართველოს სხვადასხვა კუთხეში: მესხეთ-
 ჯავახეთში, გარე კახეთში, აჭარაში.
 ხარდაშუება (ქართლ.) – ხენის გათავება
 ხელეური (ქართლ.) – ნამკალის ერთეული
 ხოჭიჭი – აკვანი
 ჯინი (ქართლ.-კახეთ. ხევს. თუშ.) – დაწნული გოდორი, პატივის გასატანად
 ხმარობენ.

- აბდუხი 366
 ამბახი 76
 აგვართა 485
 ადგილის დედა 552
 ადუში 324
 ათენგენობა 322, 556
 აკაკის ხე 281
 აკვანი 281, 282
 აღიკარტი (მაღლივი ვაზი) 374
 ალახი 408
 ალაო 335, 340
 ალი 223
 ალო 94
 ალუდი 337
 ალუში 583, 584, 585
 ამაღლევა 322
 ამირანის ღუგუნდა 29, 30
 ანატორი 582
 ანატორის აკლდამები 591
 ანეული 395
 ანეულის ხენა 424, 445
 ანთროპოლოგია 6, 35
 აპუერი 298
 არნადი 423, 428
 არონა 214, 222, 406
 არქეოლოგია 74
 ასადასული (მაღლივი ვაზი) 374
 ასახა 376
 ასლი 533
 ასა არი 333
 ასა უო 339
 აფიონი 87
 აფრიანი ხახლი 516, 520, 372, 379
 აფესება 322
 ანახა 87, 92, 285, 301, 430, 484, 568
 ანახა ურუმი 103, 104
 აწ ურული ტანსაცმელი 221
 აჭარული კოსტუმი 221
 აჭარული ჯილდა 357
 აჭეები 383
 ახალთესლი 395
 ახალნატეხი 395
 ახორი 372
 ახოს გატეხვა 92, 448, 458
 აჯილაკი 196
 აჯილდა 296, 301, 304
 ბაგანე | ღუდი 340
 ბაითელმა 219
 ბაკი 213, 219
 ბაღაფარი 214
 ბანი 325
 ბანიანი ხახლი 220, 404, 516, 520
 ბარამბული 372, 379
 ბარისკარული ყანა 588
 ბარის კულტურის ნიშნები 457
 ბარული გუთანი 395
 ბარული მესაქონლეობა 374
 ბებერა 285
 ბებრიკვალი 425
 ბედის ვარსკვლავი 223
 ბედნიერის ღოცვა 271, 282
 ბეღლარა 387
 ბერიკაობა 164, 429
 ბეღელი 325
 ბოდავის ხატი 562
 ბოლოთრია 87, 103, 104, 471
 ბორკელი 359
 ბორბალი 387
 ბოსელი 213, 379
 ბრინჯი 509
 ბროლა /სომინდის ჯიში/ 357
 ბუღაური 395, 414
 ბუჭოლა წისკვილი 322, 405, 457, 554
 ბუხარი 104, 105, 515
 ბუჯირი 376
 ბღუარი 105
 გაბლიანისეული კოშკი 155
 გათერძვა 222
 გათრეულა 94, 425
 გამთესლი მპირაეი 432
 გამირი 389
 განადირება 280
 გაოშვა 222
 გარეთა უხო 328
 გარსაგები 387
 გასხვლა 110
 გახარვა 222
 გელაიხი 150, 151, 152, 467
 გელურლი მიწა 357
 გვარი 508
 გვიმი 389
 გვიმიანი წისკვილი 387
 გიორგობა 322
 გიშერი 102

გლეხური დარბაზი 27
 გორძღოხისუკი 367
 გრეხილი 101
 გრძელი მხარი 564
 გრძელმხრიანი ანაჩა 463
 გუბუღა 387
 გუდანის ხატი 409, 556, 557
 გუთანი 222, 296, 298, 300, 308, 324, 424, 425,
 434, 435, 439, 448, 449, 460, 465
 გუთნეული 81, 93
 გუთნის დედა 406, 424, 431, 434, 435, 439, 440,
 447, 461, 474
 დათგაფიცვა 280
 დაკეკუნა 546
 დაკოდვა 92
 დაკრძალვა 280
 დაღი (ტ. ის, ნადირის, მონადირეების მფარველი) 45
 დანადგები 537
 დანძმური 375
 დარანი 413
 დარბაზი 19, 103, 104, 178, 195, 213, 214, 219, 519
 დარიფანი 577
 დარკინვა 374
 დასახლების ტიპი 481, 550
 დასტური 561
 დაფარცხვა 426
 დაძახილი 395, 447
 დაჭურვა 327
 დგნალი 429
 დედაბოძი 498
 დედაძიწა 413, 414, 415
 დეჟ-კერპები 404
 დიდი გუთანი 81, 87, 108, 290, 462
 დიკა 75, 76, 93, 395, 467, 564
 დობიღნი 555, 556
 დოლაბი 81, 94, 433, 457, 570
 დოლი 93
 დოლის პური 75, 81, 441, 468, 564, 570
 ეხი 325, 333
 ეთნოგრაფია 5, 6, 7, 8, 9, 32, 33, 35, 44, 48, 51, 53, 74
 ეთნოგრაფიის ხეყვია 9, 44, 45, 46
 ეთნოგრაფიული აღწერილობა 21, 26,

28
 ეთნოგრაფიული განოვილება 42
 ეთნოგრაფიული დისკუსიები 5
 ეთნოგრაფიული თავისებურება 13, 14, 15
 ეთნოგრაფიული კომპლექსები 86
 ეთნოგრაფიული მახალა 15, 16, 19, 22, 23, 24, 36, 56, 58, 90, 91
 ეთნოგრაფიული მოვლენები 80
 ეთნოგრაფიული ობიექტი 37
 ეთნოგრაფიული ხინამდვილე 22, 34, 57
 ეთნოგრაფიული ფაქტები 13, 21, 22, 23, 32, 36, 82
 ეთნოგრაფიული წელი 82
 ეთნოგრაფიული წერილმანი 17
 ეთნოლოგია 5, 6, 7, 13, 21, 22, 23, 26, 27, 34
 ეთნოლოგიური მუხეუმი 37
 ეთნოლოგიური კათედრა 7, 24
 ეთნოლოგიური ფაკულტეტი 34, 46
 ეთნოგენეზი 53, 57, 62
 ენკენიობა 322
 ენძელაძის 'მაგი (ვაზი) 373
 ერდო 203, 220, 413
 ერთობის სახლი 474, 475
 ერქვანი 292, 296, 302, 303, 304, 306, 307
 ეტი 457
 ვაზის კულტურა 416
 ვარაღამ 258
 ვარცლი 94
 ველის გოგორა 298
 ვერტიკალური ზონალობა 86
 'ზანდური 80, 93, 532
 'ზარატუხტრა 27
 'ზეგნური მესაქონდელობა 374
 'ზენახარი 45
 'ზექათი 362
 'ზენი | ბულეული 552
 'ზღავი 288
 'ზღურბლი 324
 თავგაკრული სახლი 327, 333
 თავთუდეული 422, 465
 თავთუხი 81, 93, 373
 თავი ჯაღლაფი 474

- თავმობმული 428
 თავტაბიკი 422
 თარავი 61
 თაფორი 327
 თაღარი 109, 388, 413
 თაში 163, 174
 თესვის წესები 94
 თესლიშპირავი 425
 თესვა 368
 თვალისა 283
 თიბის შამშაბათი 586
 თიხის ჭრაქი 15
 თოლისა (შელიცვა) 286
 თორნე 75, 80, 81, 94, 102, 113, 258, 457, 470, 570
 თორნის ხახეები 94
 თურში 104, 484
 თხილაშური 103
 თხორე 174
- იაღლას მეურნეობა 356
 იაფეტური თეორია 30
 იახხის ხატი 536, 538, 556
 იმერული პური 373
 იმერული ცული 373
 იმერული ცხვარი 484
 იმირი გუთანი 290
 ირემი 80, 534
 ირმის ნახტომი 81, 93, 571
 ისტორიულ-კულტურული მეთოდი 22
 ისინჯი 405
- კაბდო 440
 კავი 387, 408, 487
 კავკასიური განყოფილება 38
 კავკასიური გასაღები 17
 კავწერა 107
 კათხის სახლი 379
 კაღანდობა 14
 კაღო 94, 262, 325, 331, 333, 394, 395, 421, 427, 432
 კაპარტი 99
 კაპუნობა 14
 კაპნიანი (მარილიანი) მიწა 357
 კაკაბი 298
 კაკალა 375
 კასალქვა 388
 კარავი 372
- კარაპანი 213, 219
 კარისტენი 384
 კაწარი 458
 კეკრი 108, 422, 428, 432, 457, 570
 კეში 327, 328, 333
 კეკო 388
 კერა 94, 334, 413
 კერამიკა 102, 112, 113
 კერამიკული ჭურჭელი 112, 113, 398
 კეტიები 334
 კვათე 99
 კვალის გოგორა 298
 კვანდრიკები 375
 კვირვა 45, 555
 კირკალი 430
 კირწმაგარი (ვაზი) 373
 კუვადა 92
 კულა 327, 333, 373
 კულუხი 352, 405, 486, 541
 კუნჭულიანი სახლი 372, 379, 520
 კოლხეთი 524, 525, 526, 527, 528, 529, 530, 532, 534
 კოლხური ცხვარი 490, 491, 492
 კოლხური ფუტკარი 484
 კოლხური სელი 490
 კომპლექსურ-ინტენსიური მეთოდი 59, 81, 83
 კოტა მარხილი 375
 კოღო ცული 395
 კოკოში 220
 კოპალა 404, 556
 კოშკური სახლი 331
 კოშკიანი წისქვილი 146
- ღაზარობა 309
 ღაზური სახლი 12, 213, 219, 220, 495, 502, 511, 513, 514
 ღაზური სანდლები 164
 ღაზური ჩუქურთმა 495, 496, 497
 ღათობა 335
 ღამიანი ნიადაგი 91
 ღამპრობა (სე.) 164
 ღამტვარალი 99
 ღარსა 501
 ღატყა 334
 ღაშქარნი 555, 556, 567
 ღაშარის ჯვარი 589
 ღაშარის კულტი 408

ლახტაობა 429
 ლემაქანია 387
 ლიბუ 326, 405
 ლურსიანი 379, 516, 520
 ლიტრა 234, 236
 ლიქოკის ხატი 556
 ლუდი 106, 334, 335, 338, 339

მამიდას ქვა 285
 მამითადი 432
 მანათიანი (ვაზი) 373
 მანქანათ ვალი 323
 მანჭუა 297, 298
 მარიეშლობა 376
 მარნიელობა 395
 მარიამობა 182, 186, 322
 მარხილი 87, 104, 408, 471
 მარატა ქვები 322
 მატერიალური კულტურა 66
 მაღალი ურმები 375
 მაშხალა 99
 მახა 64, 80, 93
 მახობელა 75, 92, 470
 მებაღეობა 64
 მეგზური 118, 119
 მეგრული ძროხა 484
 მედრესი 367, 368
 მევენახეობა 64
 მეიდანის 325
 მემინდვრეობის სისტემა 486
 მემინდვრეობის შრომის
 პროცესები 91
 მერუეთა ინსტიტუტი 92
 მეთუნეობა 113
 მუთეველი 365
 მეფუტკრეობა 66
 მექელე | უბანი 392
 მესუბ 45
 მეჯარეობა 375
 მელაური (ვაზი) 373
 მერცხლის ბუდურა 219
 მესვეური 432, 447
 მემნეური 427, 436
 მეჯოგეობა 481
 მემინდვრეობა 481
 მენა 87
 მზე 555
 მზე ქალის კულტი 223
 მხისგული 92

მზის საათი 92
 მთის გუთანი 395
 მთური მესაქონლეობა 374
 მიწათმოქმედება 90, 91
 მიწის გაჯერება 92, 312
 მიწის დამუშავების წესები 93
 მიწისმოქმედება 373
 მიწისმოქმედების კულტურა 458
 მიწის მოხვნა 415
 მიწის ნიადაგები: ტუბე,
 დობირა, ლაკადა 91
 მიწის ფიცილი 311
 მიწური სახლი 219, 331, 394
 მკა 426, 436, 441, 447
 მკელის ტანსაცმელი 114
 მოდგამი 76, 223, 459, 463, 570
 მონა 242
 მონადირის ენა 109
 მონდაეი 76, 422
 მოკოხეა 422
 მორწევა 92, 427
 მორწევის სისტემა 458
 მრგვალი ფაცხა 379
 მსხვილფეხა მესაქონლეობა 332
 მუხრანული გუთანი 108, 462
 მურეკამობა 115
 მუჯირები 103
 მუსკარ 45
 მუსიკალური ფოლკლორი 60
 მუჭკული 440
 მხედ-მეჩედ 45
 მწურე 327
 მწევარნი 555, 556

ოდა სახლი 213, 214, 219, 488
 ოლე 436
 ორველა 435
 ოროლეი 375
 ორხელა 87, 107, 430
 ოქროს ვერძი 491
 ოქოქა 406, 415
 ოჭივარი 375
 ონხარი 442, 443
 ოხორე 163
 ოჯა ი 203, 214

პალატიათი სახლი 146
 პირქუში 556

პურის ფორმები 94

- რამაზანი 317, 361
- რაჭული სახენელი 79, 80, 107, 291, 337, 484
- რიკაობა 129
- რკინის კაცები 100
- როკაბი 223
- რუსეთის ეთნოლოგია 33
- რუსხმული 458
- რძით ძმობა 357

- საანეულო გუთანი 76, 93, 468
- საანეულო თესლი 93
- საახალწლო კალმახი 501
- საბარო ურეში 471
- საბაღახოების საკლავი 475
- საბელი 153
- საბურწეში 577
- საბძელი 213, 219, 394, 420, 577
- საბოსლო 552
- საბუღარი 323
- საგურავი 360
- სადღობელი 102, 104, 391, 416
- სადიდებულთა 567
- საგელაით წყობა 156
- საველე ეთნოგრაფიული მუშაობა 57, 74, 77, 78, 79, 82, 125, 453, 454, 455, 477
- საზეპელი 395, 427
- საზვლაშე 391
- სათარი 408
- სათვალთვალ კოშკი 155
- სათვალავი მძიმი 281
- სათოფურიანი სახლი 147, 372, 379
- სათხელები 433
- საკარგემო 62
- საკვეთელი 407
- საკურცხილი 29
- საკვარე 99
- საკუჭნაო 213, 219
- საკოდე 219
- საკორაქე 422
- საღონი 81
- საღუდე 590
- საღუდე ქვაბი 334
- საღქვა 359
- სამანი 436
- სამარხილე 578

- სამფონი 109
- სამყურნო ნაგებობანი 90
- სამიწათმოქმედო ყოფა 64
- სამკვარე 203
- სამკალი ტანსაცმელი 94
- სამკალი იარაღი 94
- სამრეკლო 570
- სამწირველი 558, 568
- სამწიხრავი 408
- სამჭედლო 325
- სანათლაგი კოშკი 352
- სანერწყალი 405
- სანაკმაზე 427, 471
- სანიავებელი ნიჩაბი 64, 94
- საონაერო მიწები 583
- საორხლე სახნისი 100, 106
- საპალნე 236
- საპურე სახლი 394
- საპურშაო 370
- სანაწინაბ-სიპერდიანი კოშკი 154
- სარგანა 511
- სარეკლა 339, 387
- სარევი 334, 337
- სარული 221
- სარძიე 219
- სარუე 323
- სასაგრძლე 325
- სასვილეები 170
- სასანთლო კოშკი 354, 359
- სახიშინდე 372
- სახოვლო სათიბი 587
- სასვილეები 580
- საურმე გზა 578
- საუქმოზედ წასვლა 314
- საუდლე ხარები 93
- საფარცხი იარაღები 94
- საფურე 213
- საფლავის ქვა 179
- საქათმურის თავი 323
- საქართველოს სახელმწიფო მუზეუმი 34, 95, 96, 97, 98, 111, 120, 121, 122, 125, 126, 127, 128, 129, 130, 131, 132, 133, 134, 353, 399
- საქართველოს ებრაელთა ისტორიულ-ეთნოგრაფიული მუზეუმი 135, 136, 137, 138
- საქაჯავის ძირი 291
- საქარეები 170

- სახარავენე მთები 585
 საღვარისანი წისქვილი 94
 საყანე-საქერე ადგილები 553
 საყანეები 420, 433, 580
 საყვერის უღელი 300
 საყუნწური 324
 საშუბარი 374
 საწმა 512
 საცორელა 387
 საცრემლე 186, 215
 საცხენე 333, 430
 საცხოვრებელი ნაგებობანი 90
 საძნე ურემი 471
 საძირკველი 326
 საძმო 374
 საწარბე 220
 საწნახელი 109
 საწელე თუნგი 259
 საწკები 300
 სახენული იარაღი 45, 75, 79, 81, 93,
 107, 222, 397,
 456, 459, 466, 467, 530
 სახნისი 80, 106, 107, 436
 სახაროენე 170
 სახლის მუფროსე 473
 საჯამბრე 297
 საჯიღა 203
 საჯერო 102
 სვე 432, 433
 სეირანგა 360
 სელი 532
 სელის ქსოვილი 151, 532
 სენე 325, 333
 სერა 285
 სეტის (ნრდილის პურეული) 92
 სიციცხლის ხის მოტივი 497, 498,
 499, 500
 სისწქენი 334, 336
 სოღანი 93, 387
 სოხანი | სუხანი 379
 ს ღა კალმახი 29
 სურა 236
 სუკიანი სახლი 372
 სუკიანი | ღიხტიანი სახლი 379
 სუნეთ - დუგენი 360
 სუხანე 372
- ტაბიკი 81, 298
- ტარკოში 334
 ტერასული მუერნეობა 64
 ტერასული ნიადაგები 91
 ტრანსპორტი 103, 104, 114
 ტყის გატრა 587
 ტყის ცული 92
 ტყისკაცი 223
 ტრამალების კორიდორი 465
 ტრედისფერი პურის მარცვალა 357
- უთხოვრის ჯვარი 538
 უღამი 76
 უმზღვარო ყანა 93
 უნჯი მიწა 587
 უკმური 44, 223
 ურემი 87, 437, 445, 457, 484
 უნხოშა 364
 უღელი 81, 298
- ფარავი 366
 ფარფლიანი ქესლი 93
 ფანცკალა 337
 ფარცხი 432, 440
 ფაცხა 372
 ფაშა /პიროლოუსიტი/ 112
 ფეცი გუთანი 296, 300
 ფერსო 298
 ფეკვი 75, 93, 373, 470, 532
 ფელუკი 511
 ფეხენო 80
 ფთიანი ცული 395
 ფითრი 361
 ფიწალი 41, 422, 428
 ფიცრიანი სახლი 372
 ფინვი 203
 ფლანგა (მადღარი ვაში) 374
 ფორი 334, 335, 338
 ფრთე 298
 ფრნხილა | ღაშქინი 375
 ფურცხვი 387
 ფშაური სახლი 331, 332
 ფშაური გუთანი 304
 ფშტვირი 387
- ქაღაბანი 372
 ქახდარი 323, 327
 ქარიპანი 325, 333
 ქართულა 373
 ქართული ცული 326, 373

ქართული ეთნოგრაფიული ატლასი 84, 85, 89, 90
 ქართული გუთანი 415
 ქართული ნაჯახი 18, 214
 ქაშატობა 360, 365
 ქანუხ ციხე 345
 ქარცა 372
 ქვის კოშკები 320
 ქვის ხეები 485
 ქვატკლიაობა 429
 ქერი 93, 80, 339, 340, 394, 395, 441
 ქერ-ჭრელი 259
 ქეფნა ხათუნ 363
 ქერის ფხა 394
 ქერ-დიკა | ქერ-ჭრელი 92, 469
 ქილა 236
 ქიბორჯი 466
 ქილეკი 372, 379
 ქუბი 373
 ქუბიანი 372, 379
 ქუმე 51
 ქურა 99
 ქუნულა 430
 ქორედი ხახლი 320, 325, 331, 332, 333, 405
 ქორ-ბეღელა 353
 ქორნი 395
 ქსელვა 104
 ქსნური მთის გუთანი 406, 415, 465

ღამი 487
 ღომელი 325, 333, 470
 ღორის კულტი 389
 ღვედი 445, 462
 ღვედ-ჭაპანი 29
 ღვთაება არმაზი 27
 ღვთაებათა პანთეონი 18, 65
 ღვთისშვილნი 555, 556
 ღია ცის ქვეშ მუხეუმი 10, 139 140, 141, 142, 143, 144, 145, 146, 147, 157, 158, 159, 160, 161, 163, 165, 166, 168, 172, 175

ყავარი 328
 ყამირი 395
 ყარა ქოთან 296
 ყარტი 328
 ყარყარა 101

ყვენიობა 376, 435
 ყვერბი 325, 328
 ყორმოსულა 373
 ყიშლის მკურნეობა 356
 ყორე 326
 ყორეს დაკერვა 327
 ყურანი 368
 ყურადი 357, 360
 ყურბან-ბაირამ 359, 361, 362

ძირეული ხე 327

წარნაქი 367
 წინგარდა 333
 წილემბის დაკვერვა 364

ჩაღვადარი 358
 ჩამა 334
 ჩანგი 102
 ჩარათა 568
 ჩაფი გოზაური 236
 ჩაფრატნილი 375
 ჩეკა 298
 ჩილიკაობა 429
 ჩიხრიხი 152, 153
 ჩოტი 388
 ჩიხიალა ურემი 106, 375

შაფეხა 93
 შადაგიით წყოობა 156
 შაღბანი 361
 შდუროიანი კოშკი 154
 შერბეთი 363
 შესაყარი 374
 შერეული თეხლი 469
 შეიტან-ჩიფტი 465
 შეკვერვა 434, 448
 შინა 328, 333, 394
 შუკენი | საკვამე 325, 333
 შუაფხოს იახხრის ხატი 539
 შუკეში 413
 შეთქმული 240
 შნაკვი 80, 94, 532
 შოლტა 298

ცაბაურთას მთავარანგელოზის ხატი 543
 ცელი 41
 ცივი კვერვა 101

ციხე-კოშკები 384, 385
 ცისკრის ვარსკვლავი 93
 ცულა-ღერძი 387
 ცულის ყუობა 285
 ცხავი 258, 429
 ცხველა /სიმინდის ჯიში/ 357

ძარმარხილი 357
 ძელური სახლი 372, 379
 ძელბალი 388
 ძელქა 105, 482, 493
 ძმით გაუიცვა 280
 ძნის გაშლა 427
 ძღველაში /გარეული ვაზი/ 374

წაწლობა 280
 წისქვილი 108
 წედისის ფოლადი 112
 წერაქვი 92
 წერწენა 387, 396
 წმინდა გიორგის კულტი 562, 563
 წრიაპი 103, 323
 წისქვილი 438
 წელის საგდები 329
 წელის მოხენა 285, 310

ჭალა 357
 ჭაპანი 422
 ჭანჭახა მიწა 357
 ჭაჭკარის დარბაზი 148
 ჭკავი 564
 ჭირნახული 177
 ჭეხი | ქუბი 517
 ჭერხო 333
 ჭოი 395
 ჭყორტი მიწა 357

ხალარჯობა 322
 ხალხური მუტუროლოგიური ცოდნა 91
 ხალხური სპორტი 66
 ხალხური ფოლადი 529
 ხანულობა 223, 570
 ხარსარადი 494, 533

ხარის კულტი 80
 ხარიპრია 93
 ხარიჯა მიწა 357
 ხარდნის მარხილი 375
 ხარდაშვების ხანი 438
 ხახმატის ხატი 556
 ხატის სახნავი 475
 ხევი 156, 170
 ხევსურული ანაჩი 396
 ხევსურული დროშა 340, 342, 343, 346, 347
 ხევსურული სახლი 515
 ხევსურული ტანსაცმელი 113
 ხევსურული სოფელი 550, 551
 ხელეური 441

ხელენო 80
 ხელოსნობა 100, 102
 ხენჯილი 363, 365
 ხენა 310, 436, 446, 459
 ხეშირა 387
 ხის დამუშავება 104
 ხოვი 421
 ხორამ 361
 ხოტი 336
 ხოტორა პური 373
 ხოტიტი 429
 ხოწი 80
 ხოჯა 366, 367
 ხულა 372
 ხულუგო 80, 93
 ხუმბურა 323
 ხუნდი 323

ჯამბარა 297, 298
 ჯამე 188, 365, 367
 ჯარგვალი 487, 520, 521
 ჯურის ნაბადი 488
 ჯიღლა 214, 222, 290
 ჯიღლის დედა 202
 ჯოჯღი 440
 ჯორულა 357

კამბარი 219



ავარები 25	ნატუხელები 25
ავსტრალიის ტომები 45	ოსები 255, 392, 394, 417
ალბანელები 53	პელასგები 17
არამეული 53	პოლონელები 256
არგონავტები 525, 526	პონტური ტიპი 25
ასურული 53	რომაული 53
ბერძნები 287, 294, 256, 315	რუსები 188, 255
ბერძნული 53	სამსუნელები 502
ბეშარები 88	სარმატები 53
ბერძნელები 255	სვანები 44, 45, 61
ბუღაძეაურელები 320	სკვითები 88
ბუქიშხანელები 502	სომხები 40, 53, 254, 255, 256
დაღესტნელები 40, 46	სომხური 181, 183
დაღესტნური 105	სუმერები 102
ებრაელები 181	სუმერული 105
ეგვიპტელები 53	ტალიშები 25
ეჭრეხები 17	ტრაპიზონელები 502
ვალნი 390	ურალ-ალტაური 25
ხირკები 61	ურარტული 53
თათრები 255	ურუმები 61, 496
თუშები 40	ფხოველები 88
თობალი 88	ნერქეხები 25, 40, 53
იაფკელები 25, 40	ფშაველები 40
იბერი 88	ხალიბები 103, 529
ირანული 25	ხევსურები 40, 402, 219
კიმურიელები 88	ხეთური 18, 53
კოლხები 53, 88	ქართველი ერი 14
ლაზები 104, 495, 502, 503, 505, 506, 507, 508, 510, 512, 513	ქართველები 254, 255
ლექები 53	ქართველური ტომები 40, 63
ლენსუქელები 44	ქისტური 105
მთიული 284	ეუარელთა 403
მონღოლები 88	ჭართალელნი 402
მისოხი 88	

ბიბლიოგრაფიულ სახელმძღვანელო სპეციალური

აბასთუმანის ხეობა 211
 აბაშა 479
 აბსინინა 394
 აგანა 210
 ადილე 60
 ადიგენი 213, 217, 218, 219, 221
 აჩუგბაიჯანი 60, 85
 ათინის ყაზი 502
 აია 490
 აკეშო 599
 აკენეთი 354
 ანალი 18
 აღაქურდი 241
 აღპანა 390
 აღაზანი 92
 ამადლევა 400
 ამბროლაური 87
 ანაკლია 485
 არაგვი 92
 არაგვა 210
 არმაზი 453
 არალი 213, 215
 ასურეთი 247
 ასტურია 487
 ატაბე 548
 აფნია 210
 აფხაზეთი 59, 60, 146, 171, 484
 აღბულაღი 250, 256, 292, 317, 416
 აშე 149
 აწყური 234, 240
 ახალგორი 87, 391
 ახალციხე 138, 146, 182, 187, 213, 350
 ახმეტა 254
 ახივლი 549
 ბაგა 423, 489
 ბაერა 210
 ბარაღეთი 210
 ბახიანი 61, 87
 ბაჩალი 400, 402
 ბაღეჯარეთი 60
 ბარათაული 367
 ბათოში 381
 ბარისახო 341, 342, 349, 545
 ბაკალიგო 548
 ბადდათი 320, 371, 374, 380, 388
 ბაკურხევი 321

ბიხო 351
 ბლო 342
 ბოდახევა 400
 ბოდბე 237
 ბოდორნა 438
 ბოქცილი 324
 ბურლინი 55
 ბუღენი 256
 ბუნეკურთა 321
 ბუქლულეთი 289
 გაგაზი 234, 452
 გვარჯილას კლდე 27
 გველის თავე 390
 გუგუქკორო 480
 გურმანია 84
 გურგუტი 178
 გობი 105
 გოგაშენი 210
 გოკიო 210
 გორაბეგოული 167
 გრემისხევი 171, 444
 გრემი 227
 გუღანი 344, 557
 გუღარეხი 267
 გუღამაყარი 156
 გუგუშანთკარი 410
 გურია 46, 60
 დაბანკეთი 392
 დადიანეთი 340, 391, 392
 დართლო 155, 178
 დაღეთი 257, 263
 დაღესტანი 60
 დგნალი 430
 დიდოეთი 60
 დიდი კაჭია 210, 247
 დიმი 371, 380
 დორეულთ კარი 452
 დუის სოფელი 234
 დუშეთი 418
 ეგროპა 465
 ეილა ჩევილა 356
 ენისელი 227
 ერწო 402
 ელო 178

ვაკე 275, 276, 277, 295, 313
 ვალე 181, 188, 193
 ვანი 26, 370
 ვანთა 234
 ვანათი 410
 ვარგაუი 210
 ვარდციხე 371
 ვართაშენი 254
 ვარუენი 210
 ვარძია 394
 ვენა 84
 ველდკარი 482

'ხანაუი 213
 'ხარ'ზმა 181, 204, 213
 'ხემო სეანეთი 46, 528
 'ხემო აში 438
 'ხემო ხეუი 367
 'ხემო ხოდაშენი 230
 'ხესტაფონი 115

თაბორი 382
 თამარ მეუის კოშკი 155
 თბილისი 340, 353, 479
 თიანეთი 87, 105, 350, 351, 400
 თინიკარი 452
 თელავი 87, 225, 226, 232, 234
 თეთრაულეები 400, 402
 თეთრაულკარი 147
 თოთხა 391
 თორი 210
 თოკი 210
 თურქეთი 220
 თრიალეთი 59, 60, 61, 152, 171, 172, 395, 589, 595
 თუშეთი 395, 589, 595

იაპონია 482
 ივლორი 485, 486
 ირემოკალო 542
 ირანი 220
 იკოთი 391
 იმერეთი 59, 60, 87, 146, 171, 380, 479
 იმერხეუი 87
 ინდოეთი 220
 ინსტრუქციუი 367
 იტალია 84
 იუდათო 229

კაქკახია 22, 25, 26
 კაკას ხიდი 370, 378, 380
 კარტიკამი 210
 კარწახი 210
 კასი 453
 კახარეთი 213
 კახახთიხას კოშკი 155
 კახეთი 29, 87, 173, 224, 402
 კარიაულთკარი 452
 კეკეტრა 400
 კიბეეთი 379
 კირნათი 173
 კირბალი 410
 კიკნაველეთი 370, 379
 კისტანი 156, 566
 კლდეშავა (ნაქაღ.) 384
 კოდა 246
 კოლხეთი 146, 151, 312, 484, 485, 478, 490, 491
 კოლხეთის დაბლობი 173
 კორინთა 452
 კორხავი 400, 402
 კორტიველი 368
 კულაში 138
 კუს ტბა 164
 კურდღელკაური 210, 234

ლაბუჭინა 382, 389, 390
 ლაგოდეხი 87
 ლაილაში 382, 390
 ლაიფცივი 55
 ლაშეთი 160
 ლამისეანა 452
 ლარგეხი 392, 452
 ლატალი 155
 ლახირი 155, 165, 178, 488
 ლაჯანა 382
 ლენინგრადი 39, 52
 ლენტეხის სას.-ბა 45
 ლეზბისკარი 155, 565
 ლედეანი 213
 ლენინგორი 452
 ლენხუში 382, 390
 ლიახვი 92, 395, 410
 ლიხაური 175
 ლიში 400
 ლომისი 182
 ლომბტურციხი 210

ლონდონი 55
ლუხეანი 390

მადრანი 234
მათაკოესკი 379
მანგლისი 398
მარანი (სოფ.) 166
მახარეთი 392
მეხსეთი 18, 45, 181
მეხსეთ-ჯავახეთი 87
მერეთი 410, 415
მესტია 155
მეჯერისხევი 87, 410, 416
მეჯუდის ხეობა 410
მირვეთი 173
მოსკოვი 39, 53, 54, 85
მიღაზხრეთიანთკარი 418, 419
მთიულეთი 156, 395
მურის ციხე 390
მუხრანი 87
მუხრანის ველი 464
მურემელი 155
მოღნისი 187
მოკლდიეთი 452
მოწმარი 343
მტკერის აუზი 172
მცხეთა 120, 121

ნადროციხე 155
ნამარხევი 390
ნაკურალეში 390
ნაფარეველი 234
ნაფისხოუ 145
ნიგოზა 453

ონზა 371
ოკრიბა 170
ომგლო 589
ონი 87
ონტოფო 481
ორბელი 390
ორპირი 382, 390
ორციხე 155, 215
ოქუერეში 382, 390
ოსისი 447

პავლიანი 452
პამიჯი 213
პარიზი 55

პეტერბურგი 54
პოლონეთი 84
პტენა 210

ქინვალი 87
ქებოტა 400
ქონეთი 384
რაბათი 213
რაჭა 45, 46, 87, 390
რიონის აუზი 484
რომი 90, 405
როკეთი 210
როშკა 559
რუხეთი 16, 41
რუხსპირი 228
რუხთავი 116
რუხთავის ხევი 211
რგანი 27

საბერძნეთი 405
საგურამოს ველი 464
საგვარჯილე 377
საკორინთლო 453
სამთავისი 453
საირმე 382
საინგილო 160
სამხარი 210
სამშვილდე 260, 262
სამსუნი 154
სამხ. ოსეთი 146
სამეგრელო 60, 87, 145, 330, 482, 484, 489
სარო 193, 210
სარატოვი 52
სარფი 513
სტალინგრადი 52
სტალინირი 135
საქორეთი 391
საღარაშენი 248
სანადის ქალა 321
საძვეგური 452
საწვეთის 376
სახევი 400, 402
საქრაულა 370, 371
სვანეთი 59, 60, 70, 99, 105, 484
სიმონეთი 370
სკანდა 370
სომხეთი 85

სოფლიონი 402
 სურამი 138
 სურამის ციხე 180, 181
 სურამის ქედი 171
 სურამელას ხეობა 180, 181
 სხლოვანი 400
 სხვიდისი 187, 213

ტამანის ნახევ. 25
 ტაო-კლარჯეთი 87, 160, 171
 ტარეღის ციხე 377
 ტფილისი 51, 52, 210, 246, 370
 ტვიში 382, 390
 ტოლოში 210
 ტრაპიზონი 154
 ტუშურები 400

უბისა 480
 უდაბნო 382
 უღე 201, 202, 216, 344
 უკანამხარი 392
 უკან უბანი 392
 უნგრეთი 84
 ურავლის ხეობა 212
 უსილაურთა 539
 უფლისციხე 26

ფაჩისი 172
 ფარხმა 338, 589
 ფარცისოელი 370
 ფარცხანისი 249
 ფილაგეთი 507, 381
 ფიტარეთი 318
 ფერხო 371
 ფოთი 25
 ფოკა 210
 ფოცხოვის ხეობა 211
 ფრანგტურციხი 210
 ფშავე 535, 541
 ფშავეს არაგვი 400
 ფხიტური 321

ქართლი 87, 173, 418, 452, 455, 471, 472, 476
 ქაჯეთის ციხე 384
 ქვემო სვანეთი 390
 ქვემო ტურსები 423
 ქვემო ჭალა 87
 ქვდის რაიონი 356

ქივდა (ხოფ.) 210
 ქიხბტი 559, 560
 ქოთელთა 210
 ქოლოთი 453, 472
 ქსანი 92
 ქხის ხეობა 87, 391, 392, 394, 398, 402
 ქსოვრეთი 263, 295, 314
 ქსუიხი 410
 ქუთაისი 110, 370, 380
 ქურთა 453
 ქუმულაურთა 589
 ქუნცა 210
 ქუშხევი 400, 404

ღვირიში 390
 ღორისთავი (ხოფ.) 318
 ღორღაში 400, 402
 ღორჯოში (ხოფ.) 365, 366

ვაზბეგი 341
 ვანობი 574, 575, 576
 ვართაუბანი 213
 ვანჩათი 452
 ვეკელი 420
 ვეარელი 87, 228
 ვეულდაბა 392
 ვეირილას ხეობა 374

შაქშეთი 87, 160, 171, 502
 შატელი 156, 165, 321, 341, 345, 565, 574, 581, 582, 583, 585, 586, 589
 შრომა 234
 შუა ახია 85
 შუა მთა 239, 240
 შვეიცარია 84
 შვეცია 168
 შენაქო 589

ნიტანთკარი 392
 ნიუაში 155
 ნუნხა 210
 ნხარი 370
 ნხიკეთა 249, 295, 313

ცაბაურთა 542
 ცაგერი 87, 382, 390
 ცაიში 493
 ცუცხვათი 380

ცხაქავი | ცხორი 392, 395, 397, 398, 452

ცხემლიხი 367

ცხენისწედი 415

ძეგრულა 370

ძეგლი ხაკრამული 433

ძირულა 479

ძირულას ხეობა 374

წაღკა 59, 104, 318

წაღენჯიხა 87

წინა აზია 16, 18

წუღიხი 99

წინანდალი 234

წითელ ხევი 370

წინუბანი 392

წორკოღი 453

წნორი 224

წ არითა 367

ჭანეთი 61

ჭაღა 367, 486

ჭაღის ხოფელი 552

ჭეში 593

ჭიღეში 382

ჭიათურა 109, 115

ჭიხარულა 210

ჭიში 155

ჭორიხის აუზი 484

ჭრეზაღი 146

ჭულე 213

ჭურია 391

ჭევიში 390

ხანი 147, 378, 379, 380, 507

ხანისწედი 147, 371, 379

ხარზაღი 391, 393

ხარტხევი 400

ხახმატი 155, 321, 351, 353, 347, 566

ხაშური 180

ხევი 172, 395

ხერთუიხი 210

ხეუსურეთი 59, 60, 61, 70, 87, 172, 320,

341, 342, 343, 344, 395, 409, 561, 562

ხეამღი 382, 390

ხეაღისკური 370

ხიხაზაურა 193, 210

ხრომიხის წეარო 391

ხოპიხი 283, 287

ხოფის უბანი 503

ხულო 353, 356, 370

ხულგუმი 210

ჯაღახეთი 152, 210

ჯანჯღა 210

კამბურევი 55

კერეთი 87

კეღი 155

- აბაშიძე ი. 141
 აბესაძე ნ. 478, 485
 ალავერდიაშვილი თ. 544, 546
 აღუქშიძე 'ხ. 544
 ალი თანი ოღლი 513
 ამილახვარი აღ. 412
 ამირანაშვილი შ. 67, 138
 არაბული ა. 343, 547
 არქინია ა. 489
 არაქიშვილი დ. 28
 ავაქიძე ა. 141
 ახვერდოვი თ. 417
 აღა-მამაძე-ხანი 20

 ბაგრატიონი თ. 458
 ბაგრატიონი ვ. 53, 161, 159, 295, 479
 ბადრიშვილი ბ. 536, 537, 538
 ბაიბაურთელი დ. 186
 ბაღიაური მ. 341, 349
 ბაღიაური დ. 341, 349
 ბაღიაური თ. 341, 547
 ბაღიაური ნ. 341
 ბარბაღიშვილი პ. 203
 ბარდაველიძე ვ. 5, 50, 53, 62, 63, 70, 312, 317, 341, 347, 400, 404, 452, 475, 478, 485, 499, 504, 535, 536, 537, 542, 546
 ბარნოვი ვ. 30
 ბასარია ხ. 32
 ბაქრაძე დ. 26
 ბახრუშინი 49
 ბელუკიძე დ. 479
 ბურძენიშვილი დ. 170
 ბურძენიშვილი ნ. 138
 ბურთიძე ვ. 23
 ბუქიაი მ. 536, 537
 ბოგორა'ხ-ტანი ვ. 83
 ბოჭორიშვილი დ. 5, 73, 319, 391
 ბლაიხშტაინერი 7
 ბრაილაშვილი ნ. 319, 378, 400, 410, 452, 549
 ბრაუნსორდტი 397
 ბრეგაძე ნ. 73

 გაბლიანი ე. 24
 გაბუნია დ. 73, 217, 232
 გაურიკოვი ვლ. 225
 გაღუნიუხი კ. 470

 გამსახურდია ა. 24
 გარდაფხაძე ფ. 319, 356
 გეგეჭშიძე მ. 73, 159, 418, 432, 452, 471, 523
 გვარამაძე ი. (ვინმე მესხი) 55
 გიგაშვილი დ. 544
 გულისაშვილი 'ხ. 107, 159, 169
 გულდენშტენტი 107, 462
 გიუნტერი კ. 526
 გოგოჭერი 347
 გამანი ბ. 307

 დადიანი ნ. 24
 დურუკიანი 40
 დონდუა ვ. 25, 67, 138
 დოკუჩაევი ვ. 159

 ერიაშვილი ე. 544
 ერისთავი რ. 55
 ერეკლე მეფე 353
 ელიგულაშვილი დ. 138

 ვაჟა-ფშაველა 55, 403
 ვახუშტი ბაგრატიონი 54, 150, 169, 170, 229, 292, 296, 309, 390, 392, 481, 492, 507
 ვიდიაროვი 162
 ვირხოვი რ. 27
 ვუღლუკი კ. 500

 'ხანდუკელი მ. 40
 'ხამთარაძე გ. 544, 548, 559, 566
 'ხარუბინი ი. 39
 'ხელენინი 35
 'ხისერმანი ა. 7
 'ხოლოტარიოვი 35

 თათარაშვილი ე. 261, 317
 თამარაშვილი მ. 300
 თაყაიშვილი ე. 295, 268

 იაშვილი ე. 358
 იველაშვილი თ. 12
 ითონიშვილი ე. 12, 574
 ინგოროევა პ. 24
 ინოსტრანცევი კ. 21
 იოანე ბატონიშვილი 54
 იორდანაშვილი ხ. 138

კაკაბაძე მ. 544
 კაკაბაძე ვ. 479
 კაკაბაძე ს. 31
 კანდელაკი მ 536, 537, 544, 559
 კარტოხია გ. 12
 კარსტი ი. 39, 62
 კასტელი ქრ. 462
 კაცაძე აკ. 432, 452
 კახიძე ნ. 544
 კაჭარავა ი. 141
 კეცხოველი ნ. 109, 159
 კიკვაძე ა. 67
 კუჭერინი ბ. 83
 კუბერნასია 159
 კოვალევსკი მ. 21, 45
 კოლესმაინენი ა. 159
 კორდიუკოვი ი. 159
 კრისხელი ა. 138

ლაისტერი ა. 24
 ღანსურე ვეგ. 542, 547
 ღამბურტი არქ. 534
 ღუკიაშვილი ანდ. 73, 232, 478
 ღუგუშვილი პ. 465, 466
 ღიბიძე ი. 51
 ღიჭიაბერი თ. 324
 ღიბიძე ვ. 43
 ღინეცკი ა. 135

მაკალათია ს. 5, 24, 32, 43, 51
 მაკედონელი ალ. 88
 მაღლაძე ე. 544
 მაშაღლაძე თ. 478
 მაშისთვალაოვი გ. 138
 მარგველაშვილი ტ. 62
 მარი ნ. 17, 24, 25, 28, 30, 40, 44, 46, 51, 62, 73, 308, 315, 548, 554
 მაჭავარიანი თ 452
 მახარაძე ფ. 348
 მგელაძე დ. 138
 მენაბდე ვ. 531
 მენთეშაშვილი სტ. 5
 მესხია შ. 379
 მეტრეველი დ. 24
 მეტრეველი რ. 141
 მელიქსედბეგი დ. 138
 მიროზაშვილი თ 479
 მიღუერი 40

მინლოხი ნ. 50
 მირიანაშვილი პ. 30
 მოსოროგადი ა. 500
 მოსოველი დ. 170

ნათაძე ვრ. 31
 ნიორაძე გ. 43, 341, 547
 ნიკუშინი ნ. 49
 ნიკოლსკი ვ. 35
 ნიჟარაძე ბ. (თავისუფალი სვანი). 55
 ნოღაიძე ე 358

ოღრიკი ა. 29
 ომერ ეფენდი 372, 380
 ორჯონიკიძე ს. 346
 ონიაური ალ. 409, 535
 ონიური გ. 409
 ონიაური ი. 409
 ონიაური თ. 341, 347, 351, 432, 452, 541

ერეკლე მეფე 351
 ულიავა გ. 160
 ერისთავი დ. 479

პარონაშვილი ს. 203
 პატარკაციშვილი ა. 138
 პაპისმელაოვი ი. 138
 პლინიუსი 527
 პოპოვი მ. 378
 პრუობრაჟენსკი 35
 პროკოფიევი 49

რადე გ. 55
 რადლოვი ვ. 40
 რეხვიაშვილი ნ. 319, 378, 391, 479
 რიტერი 7
 რობაქიძე ალ. 5, 9, 70, 73, 317, 319
 როდოსელი 312
 რისტიაშვილი კ. 478
 რუხაძე ჯ. 232, 351

საბაშვილი მ. 159
 სახოკია თ. 23, 40, 55
 სერაჟევესკი 40
 სოკოლოვი 35
 სულხან საბა ორბელიანი 150, 308, 387, 406
 სურგულაძე ი. 591
 სუმბაძე დ. 141, 157

სტრაბონი 26, 32, 172, 306, 307, 387, 523, 527

სტრუვე კ. 47, 51

სტუმდენეცკაია კ. 50

ტატიშვილი 24

ტყელორი 35

ტოკარუვი ს. 49

ტურაშვილი ნ. 461

ტურ-ჰეიერდალი 58

უბილავა კ. 489

უხნაძე დ. 25

ფალიანი გ. 489

ფირალიშვილი 40

ფიქსტელ დე კულანკი 23

ფიფია 379

ფოში გ. 159

ფონ ვეხენდოიკი ო. 27

ქავთარაძე კ. 253, 256, 317, 400

ქიქოძე ფ. 5

ქობულაძე ს. 542

ქუთათელი აღ. 24

ყაყრიშვილი ბ. 25

ყაზბეგი აღ. 55

ყაუხჩიშვილი ს. 67

ყიფშიძე ი. 381, 503

ყიფიანი დ. 55

შაყიშვილი მ. 211, 217

შამილაძე ვ. 12

შამუგია ი. 489

შანიძე აკ. 23, 161

შანშიაშვილი 24

შარდემანი ი. 341, 542, 547

შილაკაძე მ. 544

შილინგი კ. 50

შიძღტი 35

შიონია მ. 489

შტენბერგი დ. 32

ჩაჩაშვილი გ. 73, 378, 533

ჩერნიკოვი ნ. 452

ჩიბიროვი დ. 70

ჩიჭიაა გ. 5, 6, 7, 8, 9, 10, 11, 29, 32, 34, 43, 50, 51,

53, 58, 63, 67, 70, 359, 371, 387, 389, 394, 396, 400, 452, 462, 484, 485, 500, 517,

528,

542, 546, 547, 531, 535, 594

ნიქობავა არნ. 163

ნილოვაშვილი კ. 70, 141, 350, 432, 452, 477

ნიფიკაშვილი ნ. 452

ნიხელი გ. 423

ნიზინაშვილი გ. 27

ნიურსინი გ. 24, 25

ნიეჭია შ. 138

ცაგარეიშვილი ო 12, 13, 33, 43, 70, 135, 154, 211, 212, 546, 591

ცამციშვილი 544

ციციშვილი დ. 341

ციციშვილი-ფანახკერტელი 55

წერეთელი აღ. 138

წერეთელი გ. 138

წერეთელი ს. 3, 12, 160, 232, 536, 537, 542, 544,

547, 550, 559

წერეთელი მ. 27

წილოსანი ვლ. 478

ჭაუჭაუაძე ი. 228

ჭანტურიშვილი ს. 546

ჭარაია კ. 55

ჭინჭარაული აღ. 12

ჭინჭარაული გ. 561, 564

ჭინჭარაული ა. 344, 346

ჭინჭარაული გ. 558

ჭინჭარაული დ. 547

ჭიჭინაძე ს. 381

ჭყონია ი. 73, 141, 452, 472, 477, 478

ხაზარაძე მ. 479, 485, 536, 537,

ხარაძე რ. 5, 50, 347, 356, 358

ხიზანიშვილი ნ. (ურბნელი) 23, 55

ხუციშვილი მ. 544

ხომტარია ნ. 485

ჯავახიშვილი ივ. 5, 6, 18, 25, 27, 30, 31, 51, 59, 152, 159, 170, 306, 314, 315, 416, 462, 533

ჯავახიშვილი აღ. 25

ჯავახიშვილი გ. 25, 73, 377, 485, 544



ჯანაშიათ დ. და მ. 55
 ჯანაშიათ ნ. 23, 55
 ჯანაშიათ ხ. 52, 120
 ჯავახიშვილი თ. 531
 ჯავახიშვილი უ. 542, 547
 ჯიქიაშვილი ბ. 381

პატივცემულონი 397
 პეტროვიჩი 53, 151, 523
 პოდკოპანი 525

Belek W. 394, 415
 Belk-lehmann 388
 Bellio Y. 306, 462
 Buschan G. 25
 Braunkart R. 303, 465
 Byhan A 25, 26, 27, 28

Calenus C. 470
 Craebner Fr. 307
 Cünther 22
 Cüldenstädt J. 306

Dieterich A. 310, 312
 Dirr A. 25
 Dittmer 83

Haxthausen A. 301, 303, 396
 Haberlandt A. 22, 23, 26
 Hahn E 308
 Hoernes M. 303
 Hrozny 470

Klaproth I. 304
 Koppers W. 30
 Kramer S. 534

Latyshev B. 306
 Lemann-Haupt C. 27
 Leonard R. 382, 394
 Leser P. 28, 302, 305, 307, 459, 465

Malinovsci Br. 77
 Mielke R. 302
 Mopcsa Fr. 303, 465
 Muller V. 519, 520, 521

Mopcsa Fr. 303, 305

Petzold A. 304

Radde G. 400
 Reinach S. 310

Schmidt P. W. 22, 77
 Sekal J. 76
 Strabo 29

Tilke M. 28
 Tschubinaschwili G. 27, 28

Weinhold R. 526
 Wesendolk O. 27

Акимцев В. 292

Бардавелидзе В. 523

Вавилов Н. 532
 Вермишев Х. 301

Григоров Н. 309
 Гроссгейм А. 522
 Гулия Д. 32
 Гулисашвили З. 169

Джавахишвили И. 31
 Джорбенадзе С. 312
 Эристов Р. 309

Жуковский П. 531, 532

Захаров С. 292
 Замятнин С. 383

Иессен А. 523

Капанадзе Д. 533
 Кипшидзе И. 23, 314
 Клинген И. 453
 Круковский И. 27

Леман-Гаупт 415
 Лисовский А. 502
 Лисенко Т. 76

Максимов А. 309
 Маковецкий И. 166

Март Н. 24, 25, 28, 29, 30, 31, 32, 33,
313, 314, 315, 387, 389, 496
Машурко М. 309
Мещанинов И. 3
Меликсет-Беков Л. 27, 30, 31

Панек Л. 32
Пиотровский 533
Поинтек 166
Полиевктов М. 24

Робакидзе А. 83

Сабашвили М. 169
Семёнов Л. 499
Степанов И. 307

Такаишвили Е. 496
Толстов С. 74, 78

Фигуровский И. 292

Чурсин Г. 32

Шаликов К. 397

წინახიტყვაობა 5

თ ა ვ ი I

ე თ ნ ო ლ ო ბ ი ი ს ხ ა თ ა ვ ე ე მ ბ თ ა ნ

✓ ხოციერთი ქართული ეთნოგრაფიული თავისებურება (მათი გაქრობის გამო) 13

✓ ქართული ეთნოლოგია (1917-1926) 21

✓ რუსეთის ეთნოლოგია და ეთნოგრაფიული მუშაობის პრაქტიკა სსრკ მუხეუმებში 33

თ ა ვ ი II

ქ ა რ თ უ ლ ი ე თ ნ ო ბ რ ა ვ ი ა ს ა გ ზ ო თ ა ხ ე ლ ი ს უ უ ლ ე ბ ი ს ო ლ ე მ ბ შ ი

კაკასიათმცოდნეობის ინსტიტუტის ეთნოგრაფიის სექციის 1935 წლის საველე მუშაობის ანგარიში 44

საკაკეშირო მეცნიერებათა აკადემიის ეთნოგრაფიის ინსტიტუტის მიერ ეთნოგრაფიისა და ფოლკლორის საკითხების შესახებ მოწვეულ პლენუმზე (სხდომაზე) მივლინების ანგარიში 47

✓ ქართული საბჭოთა ეთნოგრაფია (1930-1968) 53

საველე ეთნოგრაფიული მუშაობის პრინციპები და მეთოდი 74

ქართული ეთნოგრაფიული ატლასი 84

თ ა ვ ი III

ს ა ქ ა რ თ ვ ე ლ ო ს ხ ა ხ ე ლ მ ვ ი შ ო მ უ ზ ე უ მ ი

მუხეუმის ახალი შენობის დამთავრების გამო 95

ქართველი ხალხის ძველი და ახალი ეოფისა და კულტურის გამოფენა 98

საქართველოს ეთნოგრაფიული გამოფენა 111

საქართველოს მუხეუმების გამოფენების მუგზურის შედგენის ძირითადი პრინციპები 118

საქართველოს სახელმწიფო მუხეუმის ორი წევრის ანგარიში 120

საქართველოს ებრაელთა ისტორიულ-ეთნოგრაფიული მუხეუმის საანგარიშო-საწვეუნებელი გამოფენა 135



თ ა ვ ი

ე თ ნ ო ბ რ ა ვ ი უ ლ ო მ უ ზ ე უ მ ი ღ ი ა გ ო ს ძ ე ე მ

ღია ცის ქვეშ მუზეუმი თბილისში 139

კიდევ ერთხელ ღია ცის ქვეშ ეთნოგრაფიულ მუზეუმზე 145

ეთნოგრაფიული ცნობები სამუზეუმო კულტურის ელემენტებზე 150

ქართული ხალხური ხეროთმოდგერებისა და ყოფის მუზეუმი
ღია ცის ქვეშ 157

ღია ცის ქვეშ მუზეუმის მოწყობის ძირითადი პრინციპები 165

თ ა ვ ი V

ს ა ვ ე ლ ე ე თ ნ ო ბ რ ა ვ ი უ ლ ო ძ ი ე ბ ა ნ ო

ეთნიკური სახის შენარჩუნებისათვის 176

1924 წ. მესხეთის ექსკურსიის დღიური 181

მოკლე ანგარიში ეთნოლოგიური ექსკურსიის შესახებ მესხეთში 211

ადიგენის რაიონი ეთნოგრაფიულად 218

ზოგადი მოხსენება კახეთში მოგზაურობის შესახებ
(ხიძველეთა მდგომარეობა და არქეოლოგიური აღმოჩენები) 224

ცნობა საინგილოს შესახებ 243

აღბუღაღ-წაღკის რაიონებში მოგზაურობის შესახებ (დღიური) 246

ეთნოგრაფიული მოგზაურობიდან აღბუღაღის რაიონში 292

1926 წ. აღბუღაღ-წაღკის მოგზაურობა (მოგონება) 317

1929 წ. ხევსურეთის ექსკურსია (დღიური) 320

ქორედი სახლი ხევსურეთში (ანგარიში) 331

ღუდის დამზადების ხალხური წესები (მასალები) 334

1927-1929 წწ ხევსურეთის ექსკურსიები (მოგონება) 341

1933 წ. აჭარისტანის ექსპედიცია (დღიური) 356

1936 წ. იმერეთის ექსპედიცია (ბაღდათის რაიონი) 370

პელაგ-სახლი სოფელ ხანიდან 378

1938 წ. ღუქსუშის ექსპედიცია (მოკლე ანგარიში) 382

1938 წ. ქხნის ხეობის ეთნოგრაფიული ექსპედიცია (მოკლე ანგარიში) 391

1939 წ. თიანეთის ეთნოგრაფიული ექსპედიცია (მოკლე ანგარიში) 400

1939 წ. პატარა ღიახვისა და მუჯუდის ხეობებში მივიღინებული
ეთნოგრაფიული ექსპედიცია (მოკლე ანგარიში) 410

1947 წ. ქართლის კომპლექსური ეთნოგრაფიული ექსპედიცია (დღიური) 418

1948 წ. ქართლის ეთნოგრაფიული ექსპედიცია (ანგარიში).....	452
1958 წ. კოლხეთის კომპლექსური ეთნოგრაფიული ექსპედიცია	478
1960 წ. კოლხეთის მესამე ეთნოგრაფიული ექსპედიცია (მოკლე ანგარიში)	484
კოლხური ცხვარი	490
ძელქვა	493
ლაზური ორნამენტი	495
ლაზური ხახლი	502
ძველკოლხური კულტურის ზოგიერთი ძირითადი ნიშნის შესახებ	522
1962 წ. ფშავეის ექსპედიცია (დღიური)	535
1963 წ. ფშავე-ხევსურეთის ექსპედიცია (დღიური)	544
აღმოსავლეთ საქართველოს მთიანეთის დიმიტროპული სოფლების დასახლების საკითხისათვის	574
1965 წ. თუშეთის ექსპედიცია (დღიური).....	589
Georgian ethnography on the 20 th century. Field investigations, methodology	597
Грузинская этнография XX века. Полевые изыскания, методология	602
ბიბლიოგრაფიული ცნობა	607
ფოტო-ხაილუქტაციაო მასალა	608
ყვრადი ტაბულების აღწერილობა	609
შემოკლებათა ახსნა	610
მასალა ეთნოგრაფიულ ტურმინთა დექსიკონისათვის	611
საგანთა ხაძიებელი	615
ეთნიკურ ხახელთა ხაძიებელი	623
გეოგრაფიულ ხახელთა ხაძიებელი	624
პირთა ხაძიებელი	629
შინაარსი	634
Contents	637
Содержание	640

Preface 5

CHAPTER I

AT THE BEGINNINGS OF ETHNOLOGY

Some Georgian ethnographic peculiarities
(in connection with their disappearance) 13

Georgian ethnology (1917-1926) 21

Russian ethnology and practice of ethnographic work
at the museums of the USSR 33

CHAPTER II

GEORGIAN ETHNOGRAPHY
IN SOVIET PERIOD

Report on field work of the Ethnography Section
of the Institute of Caucasian Studies 44

Brief report on the trip to the session concerning
the problems of ethnography and folklore at the Institute
of Ethnography of the Academy of Sciences of the USSR 47

Georgian Soviet ethnography (1930-1968) 53

Principles and methods of field ethnographic work 4

Georgian ethnographic atlas 84

CHAPTER III

GEORGIAN STATE MUSEUM

Owing to the completion of a new building of the museum 95

Exhibition of old and new life and culture of Georgian people 98

Ethnographic exhibition of Georgia 111

Main principles of making up a guidebook
on the exhibitions of Georgian museums 118

Report of the two members of the Georgian State Museum 120

Reporting-demonstrative exhibition of Historical-
Ethnographic Museum of Georgian Jews 135

ETHNOGRAPHIC MUSEUM IN THE OPEN AIR

Museum in the open air in Tbilisi	139
Once again about ethnographic museum in the open air	145
Ethnographic data about museum cultural elements	150
Museum of Georgian folk architecture and life in the open air	157
Main principles of arranging a museum in the open air	165

CHAPTER V

FIELD ETHNOGRAPHIC INVESTIGATION

To preserve ethnic face	176
Journal of the Meskheta excursion of 1924	181
Brief report on the Meskheta ethnological excursion	211
Adigeni district - ethnographically	218
General report on the trip throughout Kakheti (state of antiquities and archaeological discoveries)	224
Information about Saingilo	243
Journal of the trip to Aghbulagi-Tsalka districts	246
From the ethnographic trip to Aghbulagi district	292
Trip to Aghbulagi-Tsalka of 1926 (memoirs)	317
Journal of the Khevsureti excursion of 1929	320
House "koredi" in Khevsureti (report)	331
Folk methods of beer production (materials)	334
The Khevsureti excursions of 1927-1929 (memoirs)	341
Journal of the Achara expedition of 1933	356
The Imereti expedition of 1936	370
"Palat-sakhli" from the village Khani	378
Brief report on the Lechkhumi expedition of 1938	382
Brief report on the Ksani gorge ethnographic expedition of 1938	391
Brief report on the Tianeti ethnographic expedition of 1939	400
Brief report on the work of ethnographic expedition of 1939	

in the gorges of Small Liakhvi and Mejudi	410
Journal of the Kartli complex ethnographic expedition of 1947	418
Report on the Kartli ethnographic expedition of 1948	452
The Colkhetti complex ethnographic expedition of 1958	478
Brief report on the 3 rd Colkhetti ethnographic expedition of 1960	484
Colkhian sheep	490
"Dzelkva"	493
Lazh ornament	495
Lazh house	502
About some main features of old Colkhian culture	522
Journal of the Pshavi expedition of 1962	535
Journal of the Pshavi-Khevsureti expedition of 1963	544
Concerning the problem of limitrophe rural settlement of mountainous part of East Georgia	574
Journal of Tusheti expedition of 1965	589
Georgian ethnography of the 20 th century. Field investigation, methodology (Summary)	597
Georgian ethnography of the 20 th century. Field investigation, methodology (Summary in Russian)	602
Bibliographical information	607
Photo-illustrative material	608
Description of tables	609
List of abbreviations	610
Materials for the dictionary of ethnographic terms	611
Subject index	615
Ethnic terms index	623
Geographical names index	624
Personal names index	629
Contents (in Georgian)	634
Contents	637
Contents (in Russian)	640

Предисловие	5
-------------------	---

ГЛАВА I

У ИСТОКОВ ЭТНОЛОГИИ

Некоторые грузинские этнографические особенности (в связи с их исчезновением)	13
Грузинская этнология (1917-1926 гг.)	21
Российская этнология и практика этнографической работы в музеях СССР	33

ГЛАВА II

ГРУЗИНСКАЯ ЭТНОГРАФИЯ В ГОДЫ СОВЕТСКОЙ ВЛАСТИ

Отчет о полевой работе секции этнографии Института Кавказоведения	44
Краткий отчет о командировке на пленум по вопросам этнографии и фольклора в Институте этнографии АН СССР	47
Грузинская советская этнография (1930-1968 гг.)	53
Принципы и методы полевой этнографической работы	74
Грузинский этнографический атлас	84

ГЛАВА III

ГОСУДАРСТВЕННЫЙ МУЗЕЙ ГРУЗИИ

В связи с завершением нового здания музея	95
Выставка старого и нового быта и культуры грузинского народа	98
Этнографическая выставка Грузии	111
Основные принципы составления путеводителя по выставкам музеев Грузии	118
Отчет двух членов Государственного музея Грузии	120
Отчетно-показательная выставка Историко- этнографического музея грузинских евреев	135

Музей под открытым небом в Тбилиси	139
Еще раз об этнографическом музее под открытым небом	145
Этнографические сведения о музейных культурных элементах	150
Музей под открытым небом грузинской народной архитектуры и быта	157
Основные принципы устройства музея под открытым небом	165

ГЛАВА V

ПОЛЕВЫЕ ЭТНОГРАФИЧЕСКИЕ ИЗЫСКАНИЯ

Чтоб сохранить этническое лицо	176
Дневник Месхетской экскурсии 1924 г.	181
Краткий отчет о Месхетской этнологической экскурсии	211
Адигенский район – этнографически	218
Общий доклад о путешествии по Кахетии (состояние древностей и археологические открытия)	224
Справка о Саингило	243
Дневник путешествия в Агбулаг-Цалкский районы	246
Из этнографического путешествия в Агбулагский район	292
Путешествие в Агбулаг-Цалкский районы 1926 г. (воспоминания)	317
Дневник Хевсуретской экскурсии 1929 г.	320
Дом «кореди» в Хевсурети (отчет)	331
Народные способы изготовления пива (материалы)	334
Хевсуретские экскурсии 1927-1929 гг. (воспоминания)	341
Дневник Аджарской экспедиции 1933 г.	356
Имеретинская экспедиция 1936 г.	370
«Палат-сахли» из села Хани	378
Краткий отчет о Лечхумской экспедиции 1938 г.	382
Краткий отчет об этнографической экспедиции в Ксанское ущелье 1938 г.	391
Краткий отчет о Тианетской этнографической экспедиции 1939 г.	400
Краткий отчет о работе этнографической экспедиции в ущельях Малой Лиахви и Меджуди в 1939 г.	410



Дневник Карталинской комплексной этнографической экспедиции 1947 г.	418
Отчет Карталинской этнографической экспедиции 1948 г.	452
Колхетская комплексная этнографическая экспедиция 1958 г.	478
Краткий отчет о третьей Колхетской этнографической экспедиции 1960 г.	484
Колхская овца	490
«Дзелква»	493
Лазский орнамент	495
Лазский дом	502
О некоторых основных чертах древнеколхской культуры	522
Дневник Пшавской экспедиции 1962 г.	535
Дневник Пшавско-Хевсуретской экспедиции 1963 г.	544
К вопросу о лимитрофном сельском поселении горной части Восточной Грузии	574
Дневник Тушетской экспедиции 1965 г.	589
Georgian ethnography of the 20 th century. Field investigation, methodology (Summary)	597
Грузинская этнография XX века. Полевые изыскания, методология (Резюме)	602
Библиографические сведения	607
Фото-иллюстративный материал	608
Описание таблиц	609
Список сокращений	610
Материалы к словарю этнографических терминов	611
Предметный указатель	615
Указатель этнических терминов	623
Указатель географических имен	624
Указатель личных имен	629
Содержание (на груз. яз.)	634
Содержание (на англ. яз.)	637
Содержание	640

გამომცემლობის რედაქტორები: ნ. ავალიანი, ლ. გელოვანი
მხატვარი ზ. წერეთელი
ტიპრედაქტორი ნ. ოკუჯავა
კორექტორი: ა. გოგეშვილი

გადაეცა წარმოებას 4.IV.2001; ხელმოწერილია დასაბუქლად 20.IX.2001
ქაღალდის ზომა 70x108¹/₂; ქაღალდი ოფსეტური; ბეჭდვა ოფსეტური;
პირობითი საბეჭდი თაბახი 40,25; სააღრიცხვო-საგამომცემლო თაბახი 40

ტირაჟი, 400

შეკვეთა №78

ფასი სახელშეკრულებო

საწარმოო-საგამომცემლო გაერთიანება
„მეცნიერება“,
თბილისი, 380060, გამრეკელის ქ. №19

7 15/358



ბიოგრაფიული სპირიდონის ძე ჩიტაია

შ რ ო მ ე ბ ო

ტ. III

თბილისი
„მეცნიერება“
2001

ЧИТАЯ ГЕОРГИЙ СПИРИДОНОВИЧ

Т Р У Д Ы

т. III

ТБИЛИСИ
"МЕЦНИЕРЕБА"
2001

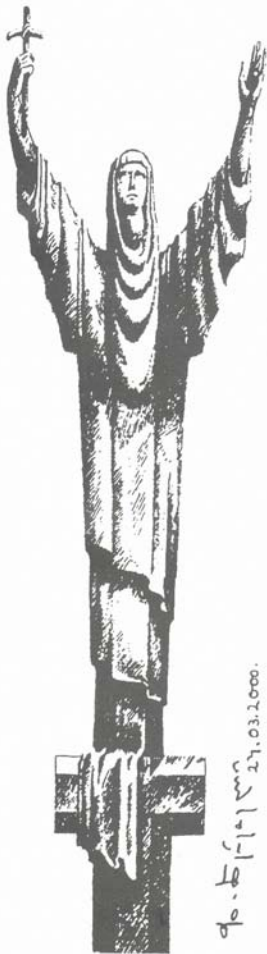

ფ. 1-11 ს. 27, 03, 2000.

ქართველი ხალხის იერსახეს, კულტურას ყოვეთი ტრადიციები და ეთნოგრაფიული თავისებურებები განაპირობებს.

თანამედროვე პერიოდში შეიძლება ტრადიციული ცხოვრების წესი - საუკუნეების მანძილზე ჩამოყალიბებული ქართული ეთნოგრაფიის მანახაობელი თვითმყოფადობა, წესობა, უთავა, გავლის ხანი და „ქართველი ყოველანაირად უნდა დარჩეს. ეს კი უნის სასაბუთო ძლიერობა, მისი თვითმყვანობა და მინახანი ბუნებურების განაღობის ცხოვრება.

ქართული ეთნოგრაფიული მემკვიდრეობის დასაცავის ფუნდის მიზანია თავი მოუყაროს, დაიკავას, პოპულარიზაცია გაუკეთოს საქართველოს ყველა კუთხის ეთნოგრაფიულ მონამოვარს, მდიდარ ხალხურ კულტურას, ქართველი კაცის ნიჭითა და ხელოვნებით შექმნილ მატერიალური თუ სულიერი კულტურის ძეგლებს, რომელიც წარმოაჩინს ქართველი ხალხის ერთგულ სიძლიერეს, მიღწევებსა და ადგილის მსოფლიო კულტურის საგანძურში, დღიასეული დღეებით: „რანი ვიყავით, რანი ვართ, რანი ვიქნებით“. ფუნდი მოუწოდებს საქართველოს ყველა კუთხის მონახულებას, საზოგადოების ფართო ფენებს, სტუდენტს და მოსწავლე ანაღვზრდილობას, სამშობლოს სიყვარულითა და პატივით-ტული ინტერესით ჩაებას მოძიანობაში

მნავალსაუკუნეიანი კულტურული მონამოვრის გადასარჩენად, რათა ელმონდილი წარესდეთ მოძაფალი III ათასწლეულის თათბის წინაშე, როგორც უნიველური ტრადიციული კულტურის დინსეული მემკვიდრეობა.



• ԵՐԵՎԱՆ

