

K 24.269
4.



ՀԱՅԿԱՍՏԱՆԻ ԳՐԱԴԱՐԱՆ

ԳՐԱԴԱՐԱՆԻ ԳՐԱԿԱՆՈՒԹՅՈՒՆ



ՀԱՅԿԱՍՏԱՆԻ ԳՐԱԴԱՐԱՆ



„ვითრც ზიტაიასთან მუშაობა იყო ჩემთვის ის დიდი სკოლა, რომელიც არა მარტო სამეცნიერო ინფორმაციებით მამდიდრებდა, არამედ მამღვევდა ხათხოებისა და პრინციპულობის, მაღალადამიანურობის გაკვეთილს, მიღვივებდა შემოქმედისათვის აუცილებელ ადლოს და სწორ ხედვას.

მე მას ვუმაღლი ქვეუჩისა და ხაღხის სიუვარულს, სიკეთისადმი სწრაფვის გამძაფრებას ჩემში“

ა. ზ. ა. რ. ა. ლ. ი.



ქართული ეთნოგრაფიული
მემკვიდრეობის დაცვის ფონდი



გ. ჩიტაიას „შრომების“ გამოცემა გრძელდება
საქართველოს მეცნიერებათა აკადემიის აკადემიკოსის,
ქართული ეთნოგრაფიული მემკვიდრეობის დაცვის
ფონდის პრეზიდენტის, სახალხო მხატვრის

ზურაბ წერეთლის მოთავეობით

ՇՈՒՆԻ ԲԱՇՄԻ

ՉԻՆՈՒՄԵՆ
ԵՄԻ ԹՈՒՅԵՐ



Գ. Բրյուսյան.

შინაგონი კარგია

II ჩართული ხალხის თინოჭუნეში და ქუცუქულ- ისტორიული პრობლემები

გქსცი ვამოსაცემად მოამზადა და ცომი შეადგინა,
წინასიგყვაობა, შენიშვნები, ლექსიკონი, საძიებლები
დაურთო თ. ცაგარეიშვილმა

„მაცნიარება“
თბილისი
2000

63.5(2r)
39(479.22)
h 671

გ. ჩიტაიას „შრომების“ II ტომი ეძღვნება ქართველი ხალხის ეთნოგენეზისა და ეთნიკური ისტორიის პრობლემას. მასში გამოყვანილია ქართული კულტურის თვითმყოფადი წარმომავლობა, საქართველოსა და კავკასიის ეთნოგრაფიულ სინამდვილეში შემონახული სამეურნეო და მატერიალური კულტურის სოციალური მოვლენებისა და იდეოლოგიური ურთიერთობის გადმონაშთების კულტურული-ისტორიული ღირებულება და აღმოსავლეთის ძველ ხალხებთან კულტურულ-გენეტიკური კავშირა.

გ. ჩიტაიას ნაშრომებში ასლებურადაა გაშუქებული ეთნოგრაფიული ფაქტის მნიშვნელობა ისტორიულ კვლევაში, მისი წყაროთმცოდნეობითი ღირებულება და მეცნიერული ანალიზის თვალსაზრისით ეთნოლოგიური კვლევის ეტალონს წარმოადგენს.

მონოგრაფია განკუთვნილია ეთნოლოგების, საქართველოს ისტორიის სპეციალისტების, სტუდენტებისა და კულტურის ისტორიით დაინტერესებული ფართო საზოგადოებისათვის.

რედაქტორი რ. შეტრეველი, საქართველოს მეცნიერებათა აკადემიის აკადემიკოსი

შემდგენელი რედაქტორი თ. ცაგარეიშვილი, პროფ. ისტ. მეცნ. დოქტორი

რეცენზენტები: ნ. ხაზარაძე, პროფ. ისტ. მეცნ. დოქტორი
ა. ხურგულაძე, პროფ. ისტ. მეცნ. დოქტორი

K 21269

050500000
№ 1/607(06)-2000

ISBN 99928-51-11-2

© ქართული ენციკლოპედიის გამომცემლობის დატვირთვალი

„კვიციანი“
2000

საქართველოს
ენციკლოპედიის
გამომცემლობა

6358-20
2000



արժանի լիակատար լինելու - ինչպես թե
 Լեփ և Կարգի մեջ: Եւրոպայում կրկին ծնունդ
 և նախ յայնչե, երեւոյ թողոյ, Կոտայքոյն պարտաւ թե
 ճիշտ յեջնոյ: Երբ շրջաւ Գիտարար յոնչեւս պե
 թա յիւր թոքս մեծեցնել, հոմարեմ մարտիրոսն յիսկ
 միջեպ ծայրոյս:

Զ Կոնստ

აკადემიკოს გიორგი ჩიტაიას მეცნიერული შემოქმედება მთლიანად ემსახურება ქართველი ხალხის კულტურის კვლევას, ეთნოგენეზის ზოგიერთი საკითხის გადაჭრას. კულტურის ცნებაში მკვლევარი აქცევს იმ ეროვნულ თავისებურებებს, რომლებიც მელავენდება საწარმოო გამოცდილებასა და შრომით ჩვევაში, ხოლო „ხალხის მიერ ემპირიულად, პრაქტიკულად მიკვლეული მონაპოვარი“ მას მიაჩნია იმ წვლილად, რომელიც ამა თუ იმ ერს შეაქვს კაცობრიობის კულტურის საგანძურში.

„ქართული ეთნოგრაფია – წერდა იგი – მოწოდებულია წარმოადგინოს ხალხური კულტურა მთლიანობაში, რაც ნიშნავს ქართველი ხალხის მიღწევების ჩვენებას სამეურნეო, მატერიალურ და სულიერ კულტურაში. მაგრამ სანამ მთლიანობაში ეთნოსის კულტურის ასახვას შევძლებდეთ, საჭიროა ამ კულტურის ცალკეული ელემენტის გამოყოფა, დეტალური ფიქსაცია, მისი თვითმყოფადი ნიშნების მიგნება და შეხამება კონკრეტულ სოციალურ-ეკონომიკურ პირობებსა და საერთო ისტორიული პროცესების ანალიზთან. მხოლოდ ასეთი კვლევის გზით არის შესაძლებელი კულტურის თვითმყოფადობის, მისი რეალური სურათის აღდგენა. . . ეთნოგრაფმა კვლევის ეს მიმართულება უნდა აირჩიოს და არა მეცნიერულ ღირებულებას მოკლებული იაფფასიანი მონოგრაფიების წერა. ეს უკანასკნელი რომ აგვეჩიჩია, ალბათ სათანადო დონესაც ვერ მივალწვედით“.

მეცნიერებისადმი ასეთი პრინციპული დამოკიდებულება გ. ჩიტაიამ პირადი მაგალითით გვიჩვენა: მისთვის არ არსებობდა „დიდი“ და „პატარა“ საკითხი. ერთი შეხედვით უმნიშვნელო ეთნოგრაფიული ელემენტი ჩიტაიასეული კვლევით (საკითხის ფართოდ დაყენება, სიზუსტე მასალის დამუშავებაში, შედარებითი მეთოდის გამოყენება, დასკვნებში-ეთნოსპეციფიკისა და კულტურულ-ისტორიული ღირებულების დადგენა) აკლუნდა ეთნოგრაფიული მეცნიერების დიდ შესაძლებლობებს ეთნოგენეზის კვლევაში, კერძოდ, ტრადიციული კულტურის უძველეს ფესვებს და კავშირებს კავკასიისა და წინა აზიის კულტურულ სამყაროსთან.

ალბათ ამიტომაც მისი გამოკვლევები, საერთაშორისო არენაზე გასული, ყურადღებას იპყრობდა არა მოცულობით, არამედ – პირველსიტყვაობით, ლაკონური მსჯელობითა და მასალის ღრმა მეცნიერული ანალიზით.

გ. ჩიტაიას „შრომების“ ხუთტომეულის მეორე ტომში შევიდა მის მიერ 1924-60-იან წლებში დაწერილი ნაშრომები ქართველი ხალხის ეთნოგენეზისა და კულტურულ-ისტორიული პრობლემების შესახებ. საარქივო მასალებიდან (პრობლემის მიხედვით) შეირჩა და პირველად ქვეყნდება შემდეგი ნაშრომები:

1. „შესავალი საქართველოს ეთნოგრაფიისათვის“. ნაშრომი შესრულებულია 1946 წ. და გათვალისწინებული იყო „საქართველოს ეთნოგრაფიის“ სახელმძღვანელოსათვის.
2. „თეორიები ქართველი ხალხის ეთნოგენეზის შესახებ“, ნაშრომი დაწერილია 1938 წ.
3. „ივანე ჭავჭავაძის შვილი და საქართველოს ეთნოგრაფია“. ნაშრომში გაერთიანდა ავტორის მიერ სახვადასხვა დროს შესრულებული გამოუქვეყნებელი წერილები, რომლებიც დაკულია მის პირად არქივში:

- „ქართველი ხალხის დიდი ლალა“ (6 გვ.); „ივ. ჯავახიშვილი და წყაროთმცოდნეობა“ (9 გვ.); „ივ. ჯავახიშვილის დაბადების 100 წლის გამო“ (10 გვ.); „ივ. ჯავახიშვილი და ეთნოგრაფია“ (17 გვ.); „მოგონებები ივ. ჯავახიშვილზე“ (6 გვ.); „ივ. ჯავახიშვილი და სახელმწიფო მუზეუმი“ (6 გვ.); „გამოჩენილი ისტორიკოსი ივანე ალექსანდრეს ძე ჯავახიშვილი (7 გვ.) რუსულ ენაზე“¹.
4. „ხევსურული შვილდისარი“ ერთ-ერთი ადრეული ნაშრომი, შესრულებულია 1938 წ. ხევსურული იარაღის, მათ შორის შვილდისრების სტენდი გამოფენილი იყო საქართველოს სახელმწიფო მუზეუმში.
 5. „საყოფაცხოვრებო რეალები ვეფხისტყაოსანში“. ნაშრომი შესრულებულია 1962 წ.
 6. „ძველი აფხაზეთის ეთნიკური ჩამომავლობის შესახებ“. დაიწერა პ. ინგოროვას მონოგრაფიის „გორგი მერჩულეს“ გამო 1955 წ.
 7. „საქართველოში კლასობრივი საზოგადოებისა და სახელმწიფოს შესახებ“. მოხსენება წაკითხულ იქნა ამ პრობლემებისადმი მიძღვნილ მწვევე დისკუსიაზე 1954 წ.
 8. „ქართული ხალხური ორნამენტი: II. დანიითული კრეალები“. ნაშრომი გათვალისწინებული იყო დასაბეჭდად 24 ტაბულთი. ტაბულების სრულად აღდგენა ვერ მოხერხდა.
 9. „ქართულ-აფხაზური ეთნოგრაფიული პარალელები“. მოხსენება წაკითხულ იქნა სოხუმში 1952 წ. 13 დეკემბერს, საქართველოს სსრ მეცნიერებათა აკადემიის 32-ე სამეცნიერო სესიაზე, რომელიც მიეძღვნა აკად. ს. ჯანაშიას ხსოვნას.
 10. „მასალები ქართული ჩაცმულობის ისტორიისათვის“. ნაშრომი არქივში დაცულია სრული სახით. მისი ნაწილი გამოქვეყნებულია ი. ციციშვილის ნაშრომის „ქართველი ხალხის ჩაცმულობის“ (თბ., 1954) წინასიტყვაობაში.
 11. „თბილისის უოფა. ფეოდალურ ხანაში“. ნაშრომი დაწერილია თბილისის 1500 წლისთავის საიუბილეო დღეებში. ამ ნაშრომის ორი მონაკვეთი დაიბეჭდა გაზ. „თბილისში“: 1. ძველი თბილისური სანახაობანი, ცხენბურთი, 1958 წ. 25 ოქტომბერი; 2. ქარგლის „ხელდასხმა“ (კულტურული ცხოვრების წარსულიდან), 1959 წ., 17 თებერვალი.
 12. „შატლის წარმოშობის შესახებ“. ნაშრომი დაიწერა 1970 წ. და მიეძღვნა ვინეალ-შატლის საეტიმოპილო გზის გახსნას. შართალია, იგი ავტორს არ ჰქონდა გამიზნული გამოსაქვეყნებლად, მაგრამ საკითხის აქტუალობამ განაპირობა მისი შეტანა ამ ტომში.

¹ გ. ჩიტაიას ივ. ჯავახიშვილის შესახებ გამოქვეყნებული აქვს შემდეგი წერილები: 1. დიდი მეცნიერის გზა (აკად. ივ. ჯავახიშვილის გარდაცვალების გამო), გაზ. „კომუნისტი“, 1940, 22 ნოემბერი (თანავტორები ვ. ბარდაველიძე და ვ. ფუფურაძე); 2. ივ. ჯავახიშვილის გარდაცვალების პირველი წლისთავისათვის, ენიშვის მოამბე, 1941, ტ. XIII; 3. ქართველი ხალხის ეთნიკური ისტორიის პრობლემა ივ. ჯავახიშვილის ნაშრომებში, ივ. ჯავახიშვილის სახ. ისტორიის, არქეოლოგიისა და ეთნოგრაფიის ინსტიტუტის XV სამეცნიერო სესიის თეზისები, 1966; 4. ქართველ სტუდენტთა სამეცნიერო წრე, გაზ. „თბილისის უნივერსიტეტი“, 1976, 7 დეკემბერი; 5. ივ. ჯავახიშვილი და ქართველთა ეთნოგენეზის საკითხები, კრებული მიძღვნილი აკად. ივ. ჯავახიშვილის დაბადების 100 წლისთავისადმი, თბ., 1977; 6. ივ. ჯავახიშვილი და საქართველოს ეთნოგრაფია, თსუ შრომები, № 164, 1976 (თანავტორი ვ. ჩაიჩაშვილი); 7. სტატია რედაქტორისაგან ივ. ჯავახიშვილის თხზულებების XI ტომში, საქართველოს, კავკასიისა და მახლობელი აღმოსავლეთის ისტორიულ-ეთნოგრაფიული პრობლემები, თბ., 1998.

13. „ლიფანალის მხატვრობის შესახებ“. ნაშრომი დაიწერა 1975 წ. და მიქვლინა პროფ. ვ. ბარდაველიძის ხსოვნას. ასევე აღდგენილ იქნა 1924-30-იანი წლების პერიოდულ პრესაში გაბნეული ცალკეული წერილები.

არქივსა და 30-იანი წლების პერიოდულ პრესაში მოძიებული მასალები, მართალია, ერთნაირ დონეზე არ არის დამუშავებული, მაგრამ თითოეული მათგანი თავისი დროისათვის ქართული ეთნოლოგიის მნიშვნელოვანი მონაპოვარია. მათ დღემდე შემოინახეს აქტუალობა თავისი მეცნიერული მნიშვნელობის დასკვნებით, წყაროთმცოდნეობითი ღირებულებით, რითაც ავსებენ წინამდებარე ტომის შინაარსობრივ თემატიკას.

ნაშრომებში ძირითადად დაცულია ავტორისეული სტილი, შესწორდა და გამომწმინდა მხოლოდ ზოგიერთი უზუსტობა სქოლიოში (ლიტერატურის გამოცემის თარიღი, სახელწოდება). საარქივო მასალებში შეტანილ იქნა ნაწილობრივი ცვლილებები, ძირითადად ტექნიკური ხასიათისა (ხელნაწერები, რომელთა მიხედვითაც აიწყო ტექსტები, გამომწერილ-გამოფრულ იქნა ავტორისეულიდან). ბექვდის პროცესში საკორექტურო ფურცლები შედარდა უშუალოდ ავტორის ხელნაწერს. ტექსტში, კვადრატულ ფრჩხილებში მოთავსებული დამატებები, ასევე შინაარსობრივად შრომების დალაგება, ძირითადი თავების დასათაურება ეკუთვნის რედაქციას. უმნიშვნელო ცვლილებები იქნა შეტანილი დაბეჭდილი შრომების დასათაურებაში, როგორცაა: მაგ.: „ეთნოლოგიური შენიშვნები – სვანური საკურცხილ“ და „შენიშვნები ზოგადი ეთნოგრაფიის საკითხებზე – ცნება კულტურა“ ამ ტომის მეორე თავში – „კულტურული-ისტორიული პრობლემები“ შეტანილ იქნა შემდეგი სათაურებით: „სვანური საკურცხილ“ და „ცნება „კულტურა“. ასევე უმნიშვნელო ცვლილებები იქნა შეტანილი ნაშრომების შინაარსობრივ დალაგებაში. საჭირო შემთხვევაში სწორებანი და შენიშვნები ჩაეიტანეთ სქოლიოში.

გამოცემაში აღდგენილია ტექსტში მოტანილი ილუსტრაციები, ტაბულები, ცხრილები. მიზანშეწონილად ჩავთვალეთ აგრეთვე გაგვეზარდა ილუსტრაციების რაოდენობა. კერძოდ, ავტორის სურვილის შესაბამისად ნაშრომში ჩავრთეთ ქართველთა ეთნიკური ტიპები.

ნაშრომის ფორზაცი და საილუსტრაციო მასალა შესრულებულია სახალხო მხატვრის **ზურაბ წერეთლის** მიერ. ტექსტებში ჩართული საილუსტრაციო მასალა შესრულებულია სხვადასხვა დროს მხატვრების: **ნ. ბრაილაშვილის, რ. შმერლინგისა** და სხვათა მიერ.

გიორგი ჩიტაიას „შრომების“ ხუთტომეულის გამოცემა მძიმე პირობებში მიმდინარეობდა. XX ს. ბოლოს, ამდენ ქართველად გადატანილ საქართველოში, როდესაც მეცნიერების მიღწევების რეალიზაცია თითქმის შეუძლებელია, ჩვენ გადავლახეთ 14 წლის წინააღმდეგობებით აღსავსე გზა: უსასხრობის, უიმედობის, იმედგაცრუების, ხშირად დამამცირებელი და პიროვნულად დამთრგუნავი და შეეძლოთ „შრომების“ I ტომის გამოცემა 1997 წელს. მას შემდეგ 3 წელი გავიდა და კვლავ დადგა „შრომების“ შემდეგი ტომების გამოცემის შეწყვეტის საშიშროება. იმ მწარე სინამდვილის წინაშე დავდექით, რომ საქართველოში არ არსებობდა ქველმოქმედება (რომელიც სახსრებს გაიღებდა ამ მამულიშვილური საქმისათვის) არც სახელმწიფო, არც კერძო სტრუქტურების მხრიდან.

და სწორედ მაშინ, როცა ერთადერთ გზად გამოცემის მიტოვება რჩებოდა მხარში ამოგვიდგა საქართველოს მეცნიერებათა აკადემიის აკადემიკოსი, სახალხო მხატვარი **ზურაბ წერეთელი**, რომელიც სათავეში ჩაუდგა ქართული ეთნოგრაფიული მემკვიდრეობის დაცვის ფონდს და ითავა **გიორგი ჩიტაიას** „შრომების“ გამოცემის გაგრძელება.

პირველად დაედგინა მალალ ზნეობრივი ფაქტის – მეცნიერების დამი უანგარო ხელშეწყობის მალალი მოქალაქეობრივი და ეროვნული შეგნების წინაშე. და ეს არაა შემთხვევითი: **ზ. წერეთლის** შემოქმედებითი ბიოგრაფია სათავეს ეთნოგრაფიაში მოღვაწეობიდან იღებს. იგი წლების მანძილზე მონაწილეობდა ეთნოგრაფიულ ექსპედიციებში, ფეხით აქვს შემოვლილი საქართველოს მთა და ბარი. იგი აკად. **გ. ჩიტაიას** ხელდასმით ეუფლება ქართული ხალხური მხატვრული აზროვნების ფესვებს, ეცნობა ხალხს, მის მრავალსაუკუნოვან კულტურულ მემკვიდრეობას, რამაც მნიშვნელოვანი როლი ითამაშა როგორც მისი პიროვნების ჩამოყალიბებაში, ასევე მისი მხატვრული შემოქმედების განვითარებაში.

დღეს **გიორგი ჩიტაიას** „შრომების“ გამოცემის მხარდაჭერა ეროვნული მისიაა ქართველი ხალხის წინაშე, რადგან **გ. ჩიტაიას** მთელი შემოქმედება ქართული ხალხური კულტურის ენციკლოპედიაა, რომელიც წარმოაჩენს ქართული ეთნოსის ეროვნულ სიმდიდრეს, მიღწევებსა და ადგილს მსოფლიო კულტურის საგანძურში, ხოლო **გ. ჩიტაია** მეოცე საუკუნის იმ მამულიშვილთა ერთ-ერთი ბრწყინვალე წარმომადგენელია, რომელთაც უანგაროდ შესწირეს თავი ქართული კულტურის მალალი ტაძრის შენებას.

ჩვენი დიდი მალლობა **ბატონ ზ. წერეთელს**, რომელმაც ამ ეროვნული საქმისადმი მხარდაჭერით ხელი შეუწყო ქართული ეთნოლოგიის დაწინაურებას. მალლობა იმისთვისაც, რომ მოგვეცა საშუალება შეგვესრულებინა **ბატონ გიორგის** უკანასკნელი სათხოვარი: „არ მიმიტოვოთ „შრომები“. ალბათ ბევრი სიმწელე შეგვხვდებათ, მაგრამ თუ რამე სიკეთე დამითესია – დაგეხმარებათ. ჩემი ცხოვრებისეული გამოცდილებით ვიცი – ყველა მნიშვნელოვანი საქმე წინააღმდეგობით იწყება, მთავარია არ შედრკე და გაუძლო. დროთა განმავლობაში აუცილებლად გამოჩნდებიან კეთილი ადამიანები, რომლებიც მხარში ამოგიდგებიან“. ახლა **ბატონი გიორგის** წინასწარმეტყველება. დღეს „შრომებს“ პატრონი ჰყავს. ეს კი მეცნიერის მეორედ დაბადების ტოლფასია.

მალღიერებით უნდა მოვიხსენიო აკად. **ანდრია აფაქიძე** და **პროფ. ჯულიეტა რუხაძე**, რომელთა მორალური და საქმიანი მხარდაჭერა ხელს მიწყობდა და სტიმულს მაძლევდა „შრომებზე“ მუშაობის ათეული წლის მანძილზე; აკად. **მარიკა ლორთქიფანიძე**, ისტ.მეცნ. **კანდიდატი ჯუანშერ ამირანაშვილი**, რომელთაც უდიდესი დახმარება გაგვიწიეს ტომის მომზადებისას მოწოდებული საყურადღებო ინფორმაციებით. ტომეულის გამოცემას ერთგულად ედგა და უდგას მხარში გამომცემლობა „მეცნიერების“ მთელი კოლექტივი. მალლობა მათ და ყველა გულშემატკივარს, ვინც კეთილი სურვილებით, საყურადღებო შენიშვნებით, რჩევებითა და მითითებებით ხელს გვიწყობდა ნაშრომის მომზადებაში.

თამილა ცაგარეიშვილი

საქართველოს ბუნების ისტორიული წარსული შორეულ გეოლოგიურ პერიოდს ემთხვევა. მესამეული ეპოქის ფლორისა და ფაუნის წარმომადგენლები აქ შემოინახენ ზოგი პალეონტოლოგიური ნაშთის და ზოგიც გადმონაშთური რელიქტის სახით. ახალმა პალეონტოლოგიურმა აღმოჩენებმა გააჩვიეს, რომ სამხრეთ საქართველოში (სოფ. ბენარა, ადიგენის რაიონი) მიკლეული ოლიგოცენის ძუძუმწოვართა ნაშთები, რომელთაც მსგავსება აქვთ ამ ცხოველების ევროპულ და შუააზიურ სახებთან და რომ ხმელეთი, რომელიც ოლიგოცენის პერიოდში მოიცავდა სამხრეთ საქართველოსა და მის მომიჯნავე სამხრეთ ოლქების ტერიტორიას, დაკავშირებული იყო როგორც აზიასთან, ისე ევროპასთან. ამავე აღმოჩენის მიხედვით ირკვევა რომ აზიიდან ევროპაში ცხოველთა და მცენარეთა მიგრაციის ერთადერთი ხელმისაწვდომი გზა მაშინ სამხრეთ საქართველოს ტერიტორიის გავლით მიემართებოდა მანამდე, ვიდრე არ შეიქმნებოდა კარპატებთან შორეული აღმოსავლეთის დამაკავშირებელი სახელგანთქმული „ტრამალბის კორიდორი“. უკვე შემდგომ ისტორიულ ეპოქებში ამ კორიდორის მეშვეობით მოხდა ცხოველებისა და მცენარეების გადასაცვლება-შერევა. ამ კორიდორზე მოდიოდნენ ხალხები და ტომები და მოჰქონდათ კულტურული ღირებულებანი. ბენარა ერთადერთი ადგილია მსოფლიოში, რომელიც იმხანად წარმოადგენდა ევროპისა და აზიის მაკავშირებელ რგოლს.

ამავე ეპოქასთანაა დაკავშირებული ჩვენში ნაპოვნი დინოზავრების ნაკვალევი, ხოლო რელიქტების სახით მოღწეულია ბიჭვინთის ფიჭვი (*Pinus pithyusa* Stev), ძელჭვა (*Zelcova carpi nifolia* P), ურთხელი (*Tucc, Taxus bacata* L), კოლხური ბზა (*Buxus colchica* P.) და სხვა. აღსანიშნავია, რომ დასავლეთ საქართველოს მოსახლეობა ამ იშვიათ ჯიშებს, განსაკუთრებით ურთხელს, სახლების ასაგებად იყენებდა.

მრავალი ათასი წლის განმავლობაში საქართველოს ბუნებაში ბევრი რამ შეიცვალა ადამიანის ზემოქმედების წყალობით. ამ მხრივ უდიდეს როლს თამაშობდა ადამიანის საქმიანობის ისეთი დარგები, როგორიცაა მონადირეობა, მესაქონლეობა, მიწათმოქმედება, გზების გაქრა და სხვა. დაახლოებით ერთი ათასწლეულის წინ კავკასიაში მოისპო ლომი, ხოლო ასი წლის მანძილზე ცხენ-ირემი(დომბა). ძლიერ შემცირდა ირემი, ჯიხვი, არჩვი, შველი და ხოხობი. ბევრი გარეული მცენარე მოშინაურდა და კულტურულ მცენარედ იქცა (პურეულები, ხილეული, ბოსტნეული და სხვა). ადამიანის სამეურნეო საქმიანობის წყალობით ტყის საფარმა მნიშვნელოვნად შეიცვალა იერი. გაკაფული ტყეების ადგილზე გაშენდა ბაღები და დაითესა კულტურული მცენარეები.

რელიეფის მიხედვით, საქართველო შეიძლება დაიყოს შემდეგ ზოლებად:

1. **მაღალმთიანი** - ამ ზოლში შედის კავკასიონის მთავარი ქედის განტოტბანი: გაგრის, კოდორის, სვანეთისა და სურამის. უკანასკნელი გურია-

აქარისა და მესხეთის ქედებთან ერთად, მთავარ ქედს მცირე კავკასიონთან აერთებს და საქართველოს დასავლეთ და აღმოსავლეთ ნაწილებად ჰყოფს. შემდეგ ქართლის ქედი, ცივ-გომბორის ქედი და სხვა. მაღალმთიანი ზოლის წყალგამყოფ ქედებზე და ქედებს იქით, ჩრდილოეთით, მოსახლეობენ ქართველი ტომები: თუშები, ხევსურები, მოხევეები. საქართველოს საზღვრებში შემდეგი მწვერვალებია: უშბა - 4710 მ, თეთნულდი - 4852 მ, შხარა - 5201 მ, ყაზბეგი - 5043 მ, ბრუტსამელი, ბორბალო და სხვა. აქვეა მთის უღელტეხილები, რომელზედაც გადადის უხსოვარ დროიდან არსებული ჩრდილოეთისა და სამხრეთის მხარეების დამაკავშირებელი გზები: საქართველოს სამხედრო გზა, ქუთაისი-ალაღირის გზა, კვიბერის გზა (აქ არსებობდა რკინის მაღაროები), კოდორის გზა და სხვა.



სურ. 1 ქართველი ქალი
XIX ს.

2. ველობის ზოლს უკავია კავკასიონის მთავარ ქედსა და სამხრეთის ზეგანს შორის მოთავსებული ტერიტორია. ამ ზოლში შედის კოლხეთის დაბლობი, რომლის სიმაღლე ზღვის დონიდან 0-დან 300 მეტრამდე აღწევს. ალაგ-ალაგ ეს დაბლობი 120 კმ-ის ფართობზეა გადაჭიმული. ქართლის ველობი გაშლილია მტკვის შუა დინებასა და მის შენაკადებზე ზღვის დონიდან 500-700 მეტრის სიმაღლეზე. აქ არის ნაყოფიერი ველები მუხრანის, გორისა და სხვა. კახეთის ველი მდებარეობს ქართლის ველის სამხრეთით და მდინარე იორისა და მდინარე ალაზნის დაბლობებში, ზღვის დონიდან 200-400 მეტრის სიმაღლეზე. ველა ეს ველი წარმოიქმნა მთის მდინარეების მოქმედების შედეგად, რომელთაც ათასი წლების განმავლობაში ჩამოჰქონდათ ქვა-ქვიშა და შლამი.

3. საქართველოს სამხრეთის ზეგანის ზოლი მდებარეობს ველობის ზოლის სამხრეთით. აქ, მესხეთის ქედსა და შავ ზღვას შორის, აღმართულია აქარის ქედი, რომელიც ზღვასთან მთავრდება (კახაბერისა და ქობულეთის დაბლობები). ამ ზოლშივე შედის

ახალციხის ტაფობი, 1000 მეტრზე მეტი ზღვის დონიდან, ჯავახეთის ზეგანი, 1800 მეტრის სიმაღლეზე ზღვის დონიდან და შემდეგ, აღმოსავლეთისაკენ, მაღალმთიანი, უტყუო ველები: თრიალეთის, გომარეთისა და ბაშკინეთის, ზღვის დონიდან 1200-1600 მეტრის სიმაღლეზე.

საქართველოს მდინარეები მიეკუთვნებიან შავი ზღვისა და კასპიის ზღვის აუზებს. საქართველოს სამდინარო სისტემა თითქმის მთლიანად ორი მთავარი

მდინარის აუზისაგან შედგება: მტკვრის აუზისაგან, რომელიც აღმოსავლეთ საქართველოს მოიცავს და რიონის აუზისაგან, რომელიც თითქმის მთელ დასავლეთ საქართველოს ფარავს. მესამე სამდინარო აუზს ქმნის მდინარე ქოროხი (ძველი სახელწოდება ბოასი), რომელიც საქართველოს ტერიტორიაზე ამჟამად მხოლოდ 25 კმ მოედინება; ადრე ეს აუზი მოიცავდა საქართველოს სამხრეთ-დასავლეთ რაიონებს, რომლებიც ამჟამად თურქეთს აქვს დაკავებული.

მდინარე მტკვარი (ძველი სახელწოდება კირა) სათავეს იღებს გელის ველიდან (თურქეთი), მაღალი ზეგანიდან; მცირე კავკასიის საზღვრებიდან გამოსული მტკვარი (ბორჯომის ხეობით) მკვეთრად უხვევს აღმოსავლეთისკენ. მას თბილისამდე, კავკასიონის მთავარი მთაგრეხილიდან გამომდინარე შენაკადებთან ერთად, თრიალეთის განშტოებებიდან და ქართლის ქედებიდან გამომდინარე შენაკადები ერთვიან. საქართველოს ტერიტორიაზე მდ. მტკვრის მნიშვნელოვანი შენაკადებია: ლიახვი, ქსანი, არაგვი, იორი, ალაზანი, რომლებიც კავკასიონის მთავარი ქედიდან გამომდინარეობენ, მდინარე ზრამი, რომელიც მცირე კავკასიონიდან მომდინარეობს და სხვანი.

დასავლეთ საქართველოს მთავარი მდინარე რიონი (ძველი ფაზისა), კავკასიონის მთავარი ქედიდან, ფაზის მთიდან გამომდინარეობს. მისი მთავარი შენაკადებია: ყვირილა, ცხენისწყალი (ძველი ჰიპოსი) და სხვა. დასავლეთ საქართველოში მოედინებიან აგრეთვე სხვა მდინარეებიც — ბზიფი, კოდორი, ენგური, ხობი, რომლებიც სათავეს მთავარი კავკასიონის ქედიდან იღებენ. გეოლოგების შეხედულებით სამეგრელოს დაბლობი შექმნილია მეოთხეულ ეპოქაში მდინარეების: რიონის, ხობისა და ენგურის მიერ ჩამოტანილი დანალექებით. აჭარა-აბაღციხის ქედიდან მოედინებიან და უშუალოდ ერთვიან ზღვას მდინარეები: სუფსა, ნატანები, ჩოლოქი და სხვა. რიონსა და ქოროხზე უძველესი დროიდანვე სწარმოებდა ნაოსნობა.

საქართველოში ბევრი სხვა მდინარეც გვხვდება. ყველა მათგანს ახასიათებს ჩქარი დინება და მძლავრი ვარდნა. საქართველოს მდინარეები წყლის იაფი ენერჯის ამოუწურავი წყაროა. სპეციალისტების გამოანგარიშებით საქართველოს წყლის ენერჯის სიმძლავრე დაახლოებით 960 ათას კილოვატს შეადგენს, ე.ი. სასქოთა კავშირის წყლის ენერჯის 1/25 ნაწილს. სპეციალურ



სურ. 2. ქართველი მამაკაცი
XIX ს.

ლიტერატურაში მიუთითებენ, რომ საქართველოს მდინარეები გარკვეულ რეჟიმს არ ემორჩილებიან. ეს გარემოება ახსნას იმაში პოულობს, რომ მდინარეთა სათავეებში არ არის საწყლო რეზერვუარები, მთის ტბები, რომელთაც ცოტად თუ ბევრად შეეძლოთ მოეწესრიგებინათ ამ მდინარეების კება. მეორე მხრით, სპეციალისტების აზრით, ამგვარი რეჟიმი განპირობებულია კავკასიონის ქედის დაუშთავრებელი ეროზიით (Omedeo). სთვლიან, რომ კავკასიონის ქედს, როგორც ხნოვანებით ყველაზე ახალგაზრდას, ცალკეულ ნაწილებში თავისი ფორმირების პროცესი ჯერაც არ დაუშთავრებია.

საქართველოს ტბებიდან მთავარია: ფარავანის (თოფარავნი), ტაბაწყურის, სალამოს ტბა, ბახალეთის, პალიასტომის და სხვა.

საქართველოს სხვადასხვა ნაწილში კლიმატური პირობები მეტად განსხვავებულია: 1. ველობის ზოლის დასავლეთ ზღვისპირა და დაბლობ ნაწილში არის ნოტიო, სუბტროპიკული კლიმატი (სამხრეთ იაპონიის, სამხრეთ ჩინეთის, ინდოეთისა და ლუიზიანას კლიმატის მსგავსი), მაღლობებზე – ხმელთაშუა ზღვის სუბტროპიკული კლიმატი. მტკვრის აუზის სამდინარო ველებზე ზომიერი კლიმატია (დასავლეთ ევროპული ტიპისა). 2. სამხრეთ ზეგანის ზოლში სუბარბობს ზომიერად ცივი კლიმატი. 3. მაღალმთიანი ოლქისთვის, დაახლოებით 3000 მეტრის სიმაღლემდე, დამახასიათებელია მაღალმთიანი ალპური კლიმატი, 3500 მეტრის სიმაღლემდე ცივი და ზევით პოლარული კლიმატი.

კავკასიონის მთავარი ქედი, ჩრდილოეთის ცივ ქარებს უღობავს გზას და ამით ხელს უწყობს საერთოდ საქართველოში ტემპერატურის მაღალი დონის არსებობას. საქართველოს კლიმატზე არანაკლებ გავლენას ახდენს შავი ზღვა. წარმოადგენს რა ხმელთაშუა ზღვის თავისებურ გაგრძელებას, ის თითქმის მთელი ზამთრის განმავლობაში ხელს უწყობს სითბოს მუდმივ დენას საქართველოს დასავლეთ სანაპიროებისაკენ. შავი ზღვის გავლენა მხოლოდ სანაპირო ზოლით არ განისაზღვრება; იგი ვრცელდება მთლიანად დასავლეთ საქართველოზე და მის იქითაც. მართალია, სურამის ქედს იქით საგრძობლად ნაკლებად, მაგრამ მაინც სწვდება აღმოსავლეთ საქართველოს. ეს ქედი შავი ზღვიდან მონადენი თბილი საჰაერო ნაკადისათვის გადაულახავ დაბრკოლებას არ წარმოადგენს. ზღვის ეს საკეთე, ბუნების სხვა საკეთებთან ერთად (მზე, მინერალური, თერმული და რადიაქტიური წყაროები, რადიაქტიური სილა და სხვა), საქართველოს კურორტებს მაღალ სამკურნალო თვისებებს ანიჭებს. მათ შორის საყოველთაოდ ცნობილია გავრა, სოხუმი, ციხისძირი, ბახმარო, მენჯი, წყალტუბო, ბორჯომი, აბასთუმანი, შოვი და სხვა.

დადგენილი კლასიფიკაციის თანახმად საქართველოში ნიადაგების შემდეგი ძირითადი ზოლებია: 1. ველის–საქართველოს ნიადაგის ზოლი: ა) დაბლობ-კირნაცარა ზოლი–დასავლეთ და აღმოსავლეთ საქართველოში, ბ) შავმიწა-წაბლისფერი ზოლი–აღმოსავლეთ საქართველოში. 2. სამხრეთ საქართველოს ნიადაგის ზოლი: ა) მთის შავმიწიანი რაიონი და ბ) მთა-მინდვრის ნიადაგის რაიონი. 3. მაღალმთიანი საქართველოს ნიადაგის ზოლი – მთა-მინდვრის ნიადაგი.

საჭიროა აღინიშნოს, რომ საქართველოს ნიადაგების ჩამოყალიბებაში ორ მნიშვნელოვან ფაქტორს ჰქონდა გავლენა: 1. უნულოვანი პერიოდის შემდეგი დროის მდინარეთა მიერ შლამის ჩამოტანას ზღვის უფილ ფსკერზე და 2. მთის ვულკანური ქანების გამოფიტვას.

საქართველოს ფლორა ისეთივე მრავალფეროვანია, როგორც მისი რელიეფი, კლიმატი და ნიადაგები. აქ გვხვდება მცენარეთა სამეფოს ყველა საფეხურის

წარმომადგენელი. წარმოშობის მიხედვით საქართველოს მცენარეული რა-
ბირითად ჯგუფად იყოფა: 1) წინაყინულოვანი ფლორა, კავკასიის ქედის
წარმოქმნამდე და 2) ყინულოვანი პერიოდის შემდეგი ფლორა. პირველს,
წინაყინულოვანს ეკუთვნის დასავლეთ საქართველოს ძველი, სუბტროპიკული
მცენარეული. მესამეულის ფლორის ამგვარი გადანარჩენია ელდარის ფიჭვი,
რომელიც აღმოსავლეთ საქართველოს, მხოლოდ განსაზღვრულ რაიონში
გვხვდება, ძელქვა, ბიჭვინთის ფიჭვი, კოლხიდის ბზა, ურთხელი და სხვა.

ზემოთ ნაჩვენები დაყოფის გვერდით საქართველოს ფლორა იცვლება
ვერტიკალური ზონალობის მიხედვითაც. დასავლეთ საქართველოში შემდეგი
ზონებია: 1) ზღვის დონიდან 1050 მ სიმაღლემდე მდიდარი ტყეებით, უპირა-
ტესად მუხისა, რომელთა შორის გვხვდება ზოგიერთი მარადმწვანე ჩიშები, მათ
რაცხვში კოლხური ბზა; 2) ზღვის დონიდან 1050-1650 მეტრის სიმაღლემდე
დამახასიათებელია ფოთლოვანი ტყეები, მარადმწვანე ჩიშებით. 3) ზღვის
დონიდან 1650-2100 მეტრის სიმაღლემდე - წიწვიანი ტყეების ზონა;
4) ზღვის დონიდან 2100-2250 მეტრის სიმაღლემდე - ვიწრო ზოლი, რომელიც
საზღვრავს ტყის ალპური მინდვრებისაგან. აქ სჭარბობს მთის ნეკერჩხალი, არყი
და ქნავი; 5) ზღვის დონიდან 2500-2900-3000 მეტრამდე - მუდმივთოვლიან
საზღვრამდე, ალპური მინდვრის ზოლია.

დასავლეთ და აღმოსავლეთ საქართველოს ფლორა ერთმანეთისაგან
განსხვავდება; პირველის მცენარეული მეორესთან შედარებით მდიდარია, რაც,
უპირველეს ყოვლისა, რამდენადმე აღმოსავლეთ საქართველოს ჰავის სიმშრა-
ლით აიხსნება. აღმოსავლეთ საქართველოს მცენარეულობა ზაფხულობით
გამოგვალულია, მაშინ, როცა ზამთრობით თავს კარგად ინახავს. სპეციალურ
ლიტერატურაში მითითებულია, რომ მთელი დასავლეთ საქართველოს, შავ
ზღვას მიბჯენილი და კავკასიონის მთავარი ქედის დასავლეთი ნაწილის სამხრეთ
ფერდობებს, მესხეთის ქედსა და ამიერკავკასიის უკიდურესი დასავლეთის ქედებს
შორის ჩაკეტილი, ხასიათდება მეტისმეტად ნოტიო სუბტროპიკული
ჰავით, რომელიც მხოლოდ აღმოსავლეთისა და ჩრდილო-დასავლეთის მიმარ-
თულებით რამდენადმე მშრალდება. ასეთი უხვი სინოტივის (ნალექები 1200-
4500 მმ წელიწადში) შედეგია ტყის საყოველთაო გაბატონება.

საქართველოს ტყეებში გვხვდება: ბზა, ურთხელი, წიფელი, მუხა, ცაცხვი,
ფიჭვი, ნაძვი, სოჭი, თელა, ძელქვა, ნეკერჩხალი, დაფნა, წყავი, თხმელი, არყი,
ქნავი, თხილი, კრიკინა, მსხალი, ვაშლი, შვინდი, ზეთისხილი, ზღმარტლი და სხვა.

კვების თვალსაზრისით ძალზე ძვირფასია საქართველოს ბალახეული
საფარიც. საკვებ ბალახთან ერთად არის სამკურნალო და ეთეროვანი მცენა-
რეული: კატაბალახა, პიტნა, სალბი და სხვა.

აქვე უნდა აღინიშნოს, რომ მთელი რიგი მცენარეული ჩიშები კარგად
ეგუება ნიადაგის თავისებურ პირობებს. იმ შემთხვევაში, როცა საჭიროა
მცენარემ მიიღოს სინოტივე მეტად ღრმა ფენებიდან, ის 4-5 მეტრის სიღრმეზე
ვერტიკალურად უშვებს ფესვებს. იმ ნიადაგებში კი, რომელთაც თხელი
საექსპლოატაციო ფენა ახასიათებთ და არაღრმა ნიადაგქვეშა მაგარი თიხა,
უმეტესად გავრცელებულია ჰორიზონტალურად გაშლილი ფესვებიანი
მცენარეული.

საქართველოს ფაუნის წარმომადგენლებია: კეთილშობილი ირემი, ჩვირანი,
ჩიხვი, გარეული ღორი, კურდღელი, კვერნა, დათვი, ავაზა, ხოხობი, შურთხი, ტყის

ქთამი, როქო, მწყერი, არწივი და სხვა. ცხოველისა და ფრინველის მრავალი სახეობა დამახასიათებელია მხოლოდ საქართველოსათვის, რაც თავის ახსნას გეოლოგიურ წარსულში პოულობს. გეოლოგიური წარსულით შეიძლება აიხსნას აგრეთვე საქართველოს ფაუნის დიდი სიმდიდრე და მრავალფეროვნება.

საქართველოს ფაუნაში შემოსულთა შორის ყველაზე მეტია სამხრეთ აზიის ცხოველები და შედარებით მცირე-ევროპიდან და ცენტრალური აზიიდან.

საქართველოს ტბებსა და მდინარეებში, ისევე როგორც საქართველოს შავი ზღვის ნაწილში, მრავალი სხვადასხვა თევზია; მათ შორის კალმახი, ორაგული, თართი, კეფალი და აგრეთვე კოლხიდისა და მტკვრის ადგილობრივი ჯიშები: ხრამული, კოლხიდისა და მტკვრის მურწა და სხვა.



სურ. 3. ქართველები XIX ს.

საქართველოს წიალში არამცირედი სასარგებლო მადანია. წარსულში სთვლიდნენ, რომ კავკასიის, ასაკით ახალგაზრდა მთებში არ შეიძლება იყოს მადნეულის სიმდიდრე. ცარიზმის დროს მძლავრად პროპაგანდირებული ეს „თეორია“ თანამედროვე გეოლოგიამ დიდი ხანია უარყო.

საქართველოში მოიპოვება: მოპოვების პირობებით და ხარისხით საუკეთესო მარგანეცი, აგრეთვე, ქვანახშირი, ნავთი, სპილენძი, რკინა, დარიშხანი, ვოლფრამი, სპილენძის ალმადანი, თუთია, ოქრო, სინდიცი, მარმარილო, გუმბრინი, ლითოგრაფიული ქვა, ცემენტი, რადიოაქტიური ქვიშა და სხვა.

მოსახლეობა.

საქართველოს ძირითად მოსახლეობას ქართველები შეადგენს. ისინი საქართველოს ყველა ზოლში ცხოვრობენ – დაწყებული დაბლობიდან, გათავებული მაღალი მთებით. მაღალმთიან დასახლებათაგან განსაკუთრებით გამოირჩევა ერთი საზოგადოება ზემო

სვანეთში – უშგული, რომელიც ოთხი სოფლისაგან შედგება და ეთნოგრაფიული თვალსაზრისით მეტად თავისებურია. იგი ზღვის დონიდან 2250 მეტრის სიმაღლეზე მდებარეობს. ეს დასახლებისათვის თითქმის უკიდურესი სიმაღლეა.

1939 წლის საკავშირო აღწერის მიხედვით ქართველების რაოდენობა 2.248.566 კაცს შეადგენდა (საზღვარგარეთ მცხოვრებ ქართველებთან ერთად კი დაახლოებით – 3.200.000 კაცს). მოსახლეობის სიმჭიდროვე 1 კვ. კმ-ზე საშუალოდ 51 კაცს უდრის, ზოგიერთ რაიონში ეს რიცხვი 80–90 კაცს აღწევს.

ხოლო დამუშავებული ფართობის მიხედვით ერთ კვ. კმ-ზე საშუალოდ ცხოვრობს 255 კაცი. საქართველოს საერთო ფართობი უდრის 69,3 ათას კვ. კმ-ს, მცხოვრებთა საერთო რაოდენობა – 3.542.000 სულს.

ქართველები კომპაქტურად საქართველოს ფარგლებს გარეთაც მოსახლეობენ. თანამედროვე აზერბაიჯანის სამ დასავლეთ რაიონში, რომელიც საქართველოს ყოფილ ისტორიულ პროვინციას – ჰერეთს წარმოადგენდა, ცხოვრობენ ქართველები – ინგილები. ამას გარდა, ქართველები კომპაქტურად ცხოვრობენ თურქეთსა და ირანში.

ქართველები თურქეთში მოსახლეობენ ისტორიული სამხრეთ საქართველოს ტერიტორიაზე. ისტორიული სამხრეთი საქართველო – ეფრატის, არაქსის და მტკვრის სათავეებსა და ჰოროხისა და ყიზილ-ირმაკის აუზში მდებარე ტერიტორია – უძველესი დროიდანვე დასახლებული იყო ქართული აბორიგენი ტომებით: თუბალებით, მუსკებით, ხალდებით, კაპადოკიელებით (კისვადნი), ტაოხებით (დიაუხები), კლარჯებით (კატარზა), კოლხებით (კულხა), შაგშელებით (შეშეტია) და სხვა; ხოლო შუა საუკუნეებში და დღესაც: ტაოხებით, მესხებით, კლარჯებით, შაგშელებით, ლაზებით და ქანებით. როგორც ცნობილია, ეს ტერიტორია წარმოადგენს უძველესი კულტურის კერას. აქ ყოველ ნაბიჯზე იგრძნობა სიძველის დამამტკიცებელი საბუთი ანთროპოლოგიური მონაცემების, ენის, ჩვეულებისა და ისტორიული ძეგლების მიხედვით. ასეთ სიძველეთა შესახებ მკვერმეტყველურად ლაპარაკობენ ამ შესანიშნავი მხარის მიწისკვეშა და მიწისზედა ძეგლები (სასახლეების ნანგრევები, ქრისტიანული და წინაქრისტიანული საკულტო ნაგებობანი, ციხე-სიმაგრეები, ხიდეები და სხვა).



სურ. 4. ქართველი
XIX ს.

თურქეთის ძალდატანებით ადგილობრივი ქართული მოსახლეობა იძულებული გახდა მიეღო მუსლიმანობა. მაგრამ ამავედროულად შემოინახეს ქართული კულტურა და მამაპაპური წეს-ჩვეულებები, ხოლო ნაწილობრივად, ისლამის წინარედიგიური ტრადიციები. აქ პურეულ კულტურებსა და ვაზს ძველებური, ქართული წესით ამუშავებდნენ, ხოლო სამელიორაციო წყლის

რიგს მოსახლეობა ქართულ ქრისტიანულ ტაძრების კედელზე ამოკვეთილ მზის საათის მიხედვით აწესრიგებდნენ¹.

სპეციალურ სამეცნიერო ლიტერატურაში მითითებულია, რომ ჯერ კიდევ გასული საუკუნის 80-იან წლებში ტრაპეზუნტსა და კერასუნტს შორის მდებარე ზოგიერთ სოფელში ადგილობრივი მოსახლეობა ცხოვრობდა ხის მაღალ კოშკებში. ამავე ტერიტორიაზე, სადაც მოსინიკები (ქართველები) ბინადრობდნენ, ანალოგიური კოშკები დამოწმებულ იქნა ქსენოფონტეს მიერ IV საუკუნეში ჩვ. წ-მდე.

აქვე საქიროა აღვნიშნოთ, რომ საუკეთესო ტრადიციების დამცველები ლაზები, დღემდე ცნობილი არიან, როგორც ხის, ქვისა და ლითონის დამუშავების საუკეთესო ოსტატები და საუკეთესო მეზღვაურები. აქვე არსებობდა მადნის ძველი საბადოები (გიუმშიშ-ხანე, კიურე-ინებულუ, ორდუ, ესბიტირაბოლუ, კუყარმანი, გურგული).

თურქეთის ხელისუფლება ცდილობდა სამხრეთ საქართველოს ძირეული მოსახლეობის გათურქებას. ქართულ ენაზე მოლაპარაკე ქართველების რაოდენობა თურქეთში სულ 123000 კაცს აღწევს. ციფრი ამკარად შემცირებულია და მიახლოებითაც არ პასუხობს სინამდვილეს.

ირანში ქართველები ცხოვრობენ: გილანის, მაზანდერანის, ირანის აზერბაიჯანის სოფლებში და ცენტრალურ მთიანეთში, ბახთიარის მთებში-ფერეიდანში. მათი უმრავლესობა ძალით იქნა გადასახლებული აღმოსავლეთ საქართველოდან XVII ს-ის დასაწყისში შაჰ-აბასის მიერ. რელიგიის მიხედვით ისინი მუსლიმანი შიიტები არიან. მათ დღემდე შენარჩუნებული აქვთ ქართული ენა, ქართული დამწერლობა, დასახლების ტიპი და ქართული კულტურის სხვა ელემენტები. მათი ძირითადი საქმიანობა მიწათმოქმედებაა.

ანთროპოლოგიურად ქართველები ეკუთვნიან პონტო-ზაგროსის ტიპის კავკასიის ქვერასას. ქართველები, მიუხედავად იმისა, რომ მათ შორის ვხვდებით ქერებსაც, უმთავრესად შავგვრემანი ხალხია (პიკერბრახიცეფალები), ტანად საშუალოზე მაღლები, მოყვანილი და მკერივი აგებულებისანი. თმის ფერი—მუქი წაბლისფერი, შავისაყენ გარდამავალი აქვთ, თვალები მეტწილად ყავისფერი, თუმცა 30%-მდე ცისფერი და ნაცრისფერთვალეზიანებშიც გვხვდება. აღმოსავლეთ ქართველებს უმეტესად კეხიანი ცხვირი აქვთ, დასავლეთისას—სწორი, წვრილი ცხვირი. ქართველები მზიარულნი, გულადი, საუკეთესო პატრიოტები და სტუმართმოყვარენი არიან და დიდად აფასებენ მეგობრობას.

ქართველ ხალხს შეადგენენ: ქართლები, კახლები, თუშები, ხევსურები, ფშაველები, მოხვევები, მთიულები, ინგილოები, მესხები, ჭავჭავები, იმერლები, რაჭველები, ლეჩხუმელები, გურულები, აქარლები, მეგრელები, ლაზები|ქანები, სვანები, რომლებიც ცხოვრობენ შესაბამის რეგიონებში: ქართლი, კახეთი, თუშეთი, ხევსურეთი, რაჭა, ლეჩხუმი და ა.შ.

ქართული ენა თავისი ლექსიკური შემადგენლობით და წყობით, მის მონათესავე სხვა ადგილობრივ კავკასიურ ენებთან ერთად, განსხვავდება ყველა თანამედროვე ევროპული და აზიური ენებისაგან. გამონაკლისს წარმოადგენს მხოლოდ ბასკური ენა ბასკონიაში.

ქართული ენა ხასიათდება შემდეგი ნიშნებითა: 1. კონსონანსების სიჭარბე; 2. გრამატიკული სქესის უქონლობა. ქართულმა, ისევე როგორც ზოგიერთმა

¹ *Март Н. Я.*, Дневник поездки в Шавшетню и Кларджетню, ТРАГФ, т. VII, СПб., 1911, გვ. 185.

სხვა კავკასიურმა ენამ (აფხაზური და ყაბარდოული) კლას-კატეგორიებზე დაყოფა არ შემოინახა. 3. სახელთა ბრუნვის ფორმები აღინიშნება დამატებითი მარცვლით. 4. ზმნები იყოფა სუბიექტურად და ობიექტურად. 5. არსებობს პასიური კონსტრუქცია. 6. ზმნის სახე, რიცხვი, დრო, პირი გამოსახულია პრეფიქსებითა და სუფიქსებით. 7. ზოგიერთი ზმნის ზედა იბრუნვის. ქართველურ ენათა ჯგუფში შედის: საკუთრივ ქართული, მეგრულ-ლაზური (ქანური) და სვანური, რომელთაც აქვთ რიგი დიალექტები. ენათა ამ ჯგუფს ენათესავება წინა აზიის მრავალი ძველი ენა და ხმელთაშუა ზღვის აუზის ენები.

ქართველი ტომები ხალხთა იმ დიდი ოჯახის შტოს წარმოადგენენ, რომელიც მეცნიერებაში იწოდება ხეთურ-იბერიულ ხალხთა ოჯახად².

ხალხთა ამ ოჯახს მიეკუთვნება წინა აზიის და ხმელთაშუა ზღვის წინა სემიტური, წინა არიული და წინა მონღოლურ-თურქული ძირითადი მოსახლეობა. ვარაუდობენ, რომ ამ ოჯახის უკიდურესი დასავლეთის წარმოადგენლები არიან **პირენეის იბერები**, მათგან დღევანდლამდე შემორჩნენ **ბასკები**; აღმოსავლეთში **სუმერები**, ირანისა და ინდოეთის წინაარიული მოსახლეობა. ამით გარდა ამ ჯგუფს მიაკუთვნებენ: **პროტო-ხეთებს**, ანუ როგორც მას სხვაგვარად უწოდებენ **ზოგიერთები - ხატო-მუსკებს** (წინა აზიის ჩრდილო-დასავლეთ ნაწილში), **პელასგებს** (ბალკანეთში) და **ეტრუსკებს** (აპენინებზე).

ქართველები თავიანთ თავს **ქართველებს** უწოდებენ, თავიანთ ქვეყანას - **ქართლს** (ძველად) თავისი ლეგენდარული ეპონიმის გმირი ქართლოსის მიხედვით, ხოლო გვიან - საქართველოს. მეზობლებში ქართველები სხვადასხვა გვარად იწოდებიან: სომხები მათ უწოდებენ **ვრაცა** (ახალი სომხურის მიხედვით) და **ვარქ** (ძველი სომხურის მიხედვით); ირანელები - **ვრკან** (ძველი ირანულის მიხედვით) და **გურდჯ** (ახალი სპარსულით); არაბები - **ჯურჯ**; სირიელები - **გურზან**; თურქები - **გურდჯ**; ინდოელები - **გურჯოლ**; ჩანები - **გურაიე**; ოსები - **გურზაიე**; რუსები - **გრუზან**.

ს. ჯანაშია ფიქრობს, რომ იტალიელებმა ქართველთა სახელწოდება მიიღეს წინა აზიის დასავლეთ ნაწილიდან, შესაძლებელია მცირე აზიაში არაბებისა და ირანელებისაგან და შემდეგ იტალიური სახელწოდების ლათინური წაკითხვა საფუძვლად დაედო სხვა დასავლეთ-ევროპულ ქართველთა სახელწოდებას.

ზემოთქმულის საფუძველზე უკუგდებულ იქნა ქართველთა სახელწოდების ძველი ახსნა. როგორც ცნობილია, ეს სახელწოდებანი გამოჰყავდათ ბერძნული სიტყვიდან „გეორგოს“ და ამტიკებდნენ, რომ საქართველო იწოდება ამგვარად იმიტომ, რომ იგი არის წმინდა გიორგის ქვეყანა, სადაც ამ წმინდანის კულტმა მიიღო ფართო გავრცელება და თვით წმინდა გიორგი საქართველოს მცველია, ან კიდევ იმიტომ, რომ ქართველები (გეორგიანელები) ძირითადი საქმიანობით მიწის მუშაკნი არიან.

საქართველო ცნობილია როგორც მრავალეროვანი ქვეყანა. ქართველების გარდა ცხოვრობენ: აფხაზები - საქართველოს ჩრდილო-დასავლეთ ნაწილში, ოსები - შიდა ქართლში და აღმოსავლეთ საქართველოს მთის რაიონებში, სომხები - უმთავრესად რესპუბლიკის სამხრეთ-აღმოსავლეთ რაიონებში. მათი უმეტესობა თურქეთის სომხეთიდან არის გადმოსახლებული, თურქეთის მთავრობის რეპრესიების გამო. მცირე ნაწილი სომხებისა ძველად არიან

² ხალხთა ეს ოჯახი ცნობილია სხვა სახელწოდებითაც: იაფეტური, ალაროდული, აზიანური, სუბართ-ხეთური და კავკასიურ ხალხთა ოჯახი.

K21269

საქართველოს
პარლამენტი
მ. გ. მ. მ. მ.
მ. გ. მ. მ. მ.

გადმოსახლებულნი სომხეთის სხვადასხვა რაიონებიდან. საქართველოს სომხები უმეტეს ნაწილად ორენოვანი მეტყველების მქონენი არიან—მეტყველებენ სომხურ და ქართულ ენებზე. აზერბაიჯანელები ცხოვრობენ ზოგიერთ ქალაქებში და აგრეთვე აღმოსავლეთ საქართველოს საზღვრისპირა რაიონებში.

საქართველოში ეთნოგრაფიული დაჯგუფებები შემდეგი ხალხებით არის წარმოდგენილი: უდები, ერთი სოფელი კახეთში. ეს ხალხი ხეთურ-იბერიული წარმოშობისაა. სირიელები ცხოვრობენ აღმოსავლეთ საქართველოს ზოგიერთ სოფელში, გადმოსახლებული არიან ურმიიდან; ქურთები და ქურთი-იეზიდები აღმოსავლეთ საქართველოს ქალაქებში არიან გაბნეულები; ბერძენები

გაფანტულად ცხოვრობენ შავი ზღვის სანაპიროზე, ჯავახეთსა და თრიალეთზე (შედიან თრიალეთის ურუმთა რიცხვში). საჭიროა აღინიშნოს, რომ თრიალეთის ურუმთა 27 სოფლიდან ბერძენი-ელინები მხოლოდ სამ სოფელში ცხოვრობენ.

ცნობილია, რომ თრიალეთელი ურუმები თურქეთის საქართველოდან არიან გადმოსახლებულნი. თრიალეთში ისინი დასახლდნენ 1828—1829 წლებში რუსეთ-თურქეთის ომის დამთავრების შემდეგ.

ველევის შედეგად დადგინდა, რომ ტერმინი „ურუმი“ კონფესიონალური წარმოშობისაა და რომ თრიალეთის ურუმების ეთნიკური შემადგენლობა შერეულია. გამოირკვა, რომ ეს ურუმები შედგებიან გიუმიშხანელებისა, პასენელებისა, ოვებისა და კროებისაგან. გამოსულები არიან ძველი სამხრეთი საქართველოს პროვინციებიდან, ხალდეადან და ბასიანიდან. მათში კარგად არის შენახული



სერ. ნ. კახელი
XIX ს. დახსნული

ქართული ტრადიციები. მაგალითად, მათში შემონახულია ქალის თავსამკაული „დაბლა“, რომელსაც ლაზეთში ხმარობენ ლაზი ქალები. პასენელებმა თურქეთის საქართველოდან თან მოიტანეს ქართული ხელნაწერი სახარება, რომელიც მათ შორის განსაკუთრებით თაფანისცემის საგნად იყო გამხდარი. თრიალეთის ურუმთა შორის ქართველთა, ბერძენთა და სომეხთა გარდა აღმოჩნდნენ აგრეთვე ქართველი ლაზები.

ზემოხსენებულ ხალხთა გვერდით საქართველოში ცხოვრობენ ევროპელი და ქართველი ებრაელები. პირველნი, მხოლოდ ზოგიერთ ქალაქში ცხოვრობენ; მეორენი—ქალაქებში, დაბებსა და სოფლებში. ქართული მატინის ცნობების მიხედვით ქართველი ებრაელები საქართველოს უძველესი მაცხოვრებლებია, დაახლოებით ჩვენი ერის პირველი სუკუნეებიდან. ამ ცნობას არქეოლოგიის მონაცემებიც ადასტურებენ. ქართველ ებრაელთა ასააუბრო ენა ქართულია.

და ბოლოს, საქართველოში ცხოვრობენ რუსები, უმთავრესად ქალაქებში ისინი სოფლებშიაც ცხოვრობენ, თეთრიწყაროს რაიონში (ყოფილ სამხედრო ვალდებულთა ახალშენებში) და ჯაეახეთში (სექტანტები).

მ ხ ტ მ რ ი უ ლ ი ო ვ ა რ ს უ ლ ი. ქართველი ხალხის ფორმირების საკითხი მხოლოდ ისტორიულად შეიძლება განხილულ იქნეს, რამდენადაც ეთნიკური ერთობლიობა ისტორიული მოვლენაა, რომელიც აღმოცენდება. ვითარდება და ახალ ერთობლიობაში გადადის. ადამიანთა ამგვარი ერთობლიობა ყალიბდება საერთო არეზე მეტნაკლებად ხანგრძლივი და რეგულარული ურთიერთობის შედეგად.

ისტორიული ცნობები ქართველი ტომების მრავალრიცხოვნობის შესახებ, გარკვეულად მიუთითებენ მასზედ, რომ ქართველი ხალხი რთული ეთნიკური შემადგენლობისაა. ისტორიული და ეთნოგრაფიული ცნობები ამოწმებენ, რომ შორეულ წარსულიდან ტომთა გვლფი ახლო ნათესაური კავშირით, მონათესავე ენებით და კულტურისა და ყოფის მეტ-ნაკლები ერთობლობით ხასიათდებოდა და განსაზღვრულ ტერიტორიაზე ცხოვრობდა. ეს ტერიტორიაა ჩრდილოეთით



სურ. მ. კახელები
XIX ს.

კავკასიონის ქედიდან მოყოლებული სამხრეთ-აღმოსავლეთით და ტიგროსისა და ეფრატის სათავეებით, ხოლო სამხრეთ-დასავლეთით ქოროხის აუზითა და კაპადოკიით გათავებული. ეს ტომები იბერიულ-კავკასიური ჩამომავლობისანი არიან. ის შეხედულება, რომლის მიხედვით ამ მიწა-წყალზე იბერიულ-კავკასიურ ხალხზე ადრე ქამიტები, სემიტები და არიელები ცხოვრობდნენ, არაფრით არ მართლდება: პიპოკრატეს, ჰეროდოტესა და ბიბლიის ცნობების ამგვარი განმარტება სწორი არ არის (შდრ. Hehn, Hrozny, Weinhold, Treide, Margwelaschvili და სხვ.).



ძვ. წელთაღრიცხვის მეორე და პირველი ათასწლეულის მიჯნიდან მოყოლებული ამ ტერიტორიაზე, ამა თუ იმ ქართველი ტომის მეთაურობით დროდადრო იქმნებოდა მონათმფლობელური სახელმწიფოები, რომლებიც, როგორც არამყარი იშლებოდა და მის ნაცვლად სხვა ტომის მეთაურობით ახალი ცენტრები, ახალი სახელმწიფოებრივი წარმონაქმნი გაჩნდებოდა ხოლმე. ეს სახელმწიფოებრივი გაერთიანებანი ცნობილი იყვნენ გაბატონებული ტომის თუ ტომთა კოლექტივის სახელწოდებით: თუბალეზის, მუსკების, ხალიბების, სასპერების, ტაოხების, პონტოელების, კოლხებისა და იბერების.

ამ სახელმწიფოთა კულტურული განვითარების დონეზე მიუთითებენ შემდეგი მაჩვენებლები: 1. ქალაქური ტიპის დასახლება, 2. განვითარებული მიწათმოქმედება (სახვინლის კულტურა), 3. ინტენსიური მესაქონლეობა, 4. მეტალურგია, 5. ბორბლიანი ტრანსპორტი და 6. დამწერლობა (კოლხური, არამეული, ბერძნული).

ძვ. წ. პირველი ათასწლეულის პირველ ნახევარში, ამ სახელმწიფოებრივ გაერთიანებებში უკვე იქმნება თვითმყოფადი კულტურა ცენტრებით: ტბალში, ქალდეაში, თრიალეთსა და კოლხიდაში. აქ ლითონის დამუშავების მაღალი დონეა დადასტურებული: ოქროს, ვერცხლის, სპილენძისა და რკინის დამუშავების სხვადასხვა ხერხი, ხშირად გვხვდება სრულყოფილი ფორმები. ამ ხერხებიდან შეიძლება დავასახელოთ: ცივი კვერვა, ჩამოსხმა, გრეხილი, ზარნები, მოოქვა და სხვა. ჭერ კიდევ პომეროსი ალიბების (იგივე ხალიბები), ხალდების, ქანების ქვეყანას იცნობდა როგორც ლეგენდარულ „ვერცხლის ქვეყანას“; (თანამედროვე გუმიშხან). იგივე ხალიბები გვევლინებიან რკინის დამუშავების საუკეთესო ოსტატებად. ხალიბები და მოსინიკები რკინისა და სპილენძის მადნის გამოდნობის დროს ურევდნენ „ერთგვარ მიწას“ – ცეცხლგამძლე ქვას, რაც ლითონს მაღალ ღირსებას ანიჭებდა. ქართველი ტომების ეს ძველი ტრადიცია ახლო წარსულამდე შემოინახა ქართულმა, ხალხურმა მეტალურგიამ. მაღალი ხარისხის წედისური ფოლადის მისაღებად დასავლეთ საქართველოში (ონის რაიონი) რაჭველები რკინის გამოდნობის პროცესში ურევდნენ „უფაშას“ – შავი ქვის მადანს (პიროლუზიტს). ქართველი ტომების ლითონის ნაწარმი აღმოსავლეთით ასურეთსა და მიდიაში გაჰქონდათ, ხოლო სამხრეთით – პალესტინაში. ამავე დროს კავკასია წინა აზიისათვის ლითონის ნედლეულის მიმწოდებლად ითვლებოდა. ხალიბების რკინას ასურეთში „ხაბაღკინუ“ რქმევია. სპეციალისტები სთვლიან, რომ ძვ.წ. IX–VII საუკუნეებში, ამ ხალხებში მეტალურგიულმა ოსტატობამ მანამდე არნახულ სიმაღლეებს მიაღწია. ექვს გარეშეა, რომ ლითონის კულტურის ეს აყვავება მჭიდრო კავშირშია ამ ქვეყნის მადნეულ სიმდიდრესთან (ვერცხლი, სპილენძი, რკინა, ოქრო)³. ამ ვითარებას კარგად ეთანხმება ბერძნული მითი იმის შესახებ, რომ მჭედლობის ღვთაება ჰეფესტოსის სამოქმედო ასპარეზი კავკასიაა.

მაგრამ იმ ხანებში ჩვენი ქვეყნიდან გაჰქონდათ არა მარტო ლითონის ნაწარმი და ლითონის ზოდები, არამედ სელის ქსოვილი და სხვა პროდუქციაც. უკვე

³ ლეგენდა ოქროს საწმისის შესახებ, რომელსაც არგონავტები ეძებდნენ კოლხეთში, დამაკმაყოფილებელ ახსნას პოულობს ადგილობრივ კოლხურ ნიადაგზე. როგორც ამტკიცებენ, მხედველობაში მისაღებია სვანების ჩვეულება, რომელიც ძველ ავტორებს აქვთ დამოწმებული: ცხვრის ტყავის მდინარეში ჩაფენა, რათა მდინარის მიერ ჩამოტანილი ოქროს მარცვლი მატყლით დაიჭირონ. მეორეს მხრივ ლეგენდა მიუთითებს კოლხეთში მატყლიანი ცხვრის წარმოქმნას გარეული ბეწვიანი ცხვარიდან.

შეიძინევა, რომ იმ დროს ქართველი ტომები განსაკუთრებით რომელიმე საქმეში ნობაში ყოფილან დაწინაურებულნი: იყვნენ უპირატესად მეტალურგები (ხალიბები), მიწის მოქმედნი (მუსკები), მესაქონლენი (კოლხები) და სხვა.

ასევე ცნობილია, რომ ამ ხალხებს განვითარებული სასოფლო-სამეურნეო ტექნიკა ჰქონიათ. მათ შორის გავრცელებული ყოფილა სახვნელი იარაღი რკინის სახნისითა და რკინისავე საკვეთელით, რომელიც საქართველოში დღემდე შეინახა ხევსურული აჩაჩის სახით. ამას გარდა, აქა გვაქვს სახვნელი იარაღი სათესი აპარატი (უკანასკნელ დრომდე შემონახა ვანის ვილაიეთის არქიშის ოლქში) და სალუწი აპარატი (კვერი), რომელიც დღევანდლამდე გავრცელებულია ხმელთაშუაზღვის რაიონში.

სხვა მონაცემებთან ერთად, მევენახეობისა და მეღვინეობის უძველესი კულტურის არსებობაზე ამ ეპოქაში მიუთითებს ღვინის შენახვისა და დაყენებისათვის ხმარებული თიხის ქვევრების ფართო გავრცელებულობა; აღნიშნული ქვევრები აღმოჩნდა არქეოლოგიური გათხრების დროს ხეთების, ურარტელების და იბერების ტერიტორიაზე. ღვინის დიდი ჭურჭელი, ქვევრი, მეტად ორიგინალური ფორმისაა და იგი ქართული მეღვინეობის სპეციფიკას წარმოადგენს. ქვევრი დღესაც ფართოდაა გამოყენებული საქართველოში.

დასასრულს შეიძლება იმაზედაც მივუთითოთ, რომ პეროდოტეს ცნობით კოლხური სელის ქსოვილი, ეგვიპტურთან თანაბრად საუკეთესოდ ითვლებოდა მთელ მაშინდელ მსოფლიოში და რომ კოლხური დაბალტანიანი ძროხა (კლასიკური ეპოქის სხვა ავტორის ცნობებით) დიდი წველადობით გამოირჩეოდა. ცხადია, ამ შინაური ცხოველის ბონიტეტი ადამიანის ზემოქმედებით არის გამოწვეული. კოლხური ძროხის შთამომავლად შეიძლება ჩავთვალოთ მეგრული და ხევსურული დაბალტანიანი ძროხის ჯიში. მეგრული ხარი დიდი ძალითა და ამტანობით გამოირჩეოდა, ხოლო ხევსურული ძროხა კარგი წველადობითა და რძის მაღალი ცხიმინაობით.

უკვე მე-5 საუკუნიდან ჩვ.წ-მდე ძველი ქართველები საკუთარ ფულს სკრიდნენ ვერცხლისას, მერე ოქროსას.

ჩვენი წელთაღრიცხვის პირველ საუკუნის საქართველოს მდგომარეობა აღწერა ცნობილმა გეოგრაფმა სტრაბონმა. იგი წერს, რომ იბერებსა და ალბანელებს ისეთი ჭვეყანა უჭირავთ, რომელიც მდიდარია და შეიძლება ჰყავდეს მკიდრო მოსახლეობა. და რომ „იბერია მშვენივრად არის დასახლებული უმეტესად ქალაქებად და დაბეზად, ასე რომ იქ გვხვდება კრამიტის სახურავები და ხუროთმოძღვრული ხელოვნების წესის თანახმად მოწყობილიყო საცხოვრებლები, ბაზრები და სხვა საზოგადოებრივი შენობები“.

ქვეყნის ასეთი მდგომარეობა შეიძლება მიღწეულ იქნეს მხოლოდ სამეურნეო განვითარების მაღალი დონის საფუძველზე. და ნამდვილად, ჩვენი ვხედავთ, რომ ჩვენი წელთაღრიცხვის I-V ს-ში იბერიაში სოფლის მეურნეობა უფრო ინტენსიურ ხასიათს ღებულობს. რთულდება სასოფლო-სამეურნეო ტექნიკა, იქმნება ერჭვნის ტიპის წინარე გუთანი, ფართოვდება სარწყავი არხების ქსელი. პურეული მარცვლიდან ყველაზე განვითარებული იყო: იფქლი, ხულუგო და დიკა.

პურეულის ამ ძველ სახეებს მიეკუთვნება აგრეთვე დოლის პური, რომელიც თანამედროვე საქართველოში ფართოდ არის გავრცელებული. ხორბლის ენდემური ჯიშებიდან შეიძლება დავასახელოთ მახა და ზანდური, იშვიათი, სპეციალური სამკალი იარაღით, შნაკვითურთ. ქერის, ფეტვისა და პარკოსანი

მარცვლელი კულტურის გვერდით ფართო გავრცელება ჰქონდა სელსაგანური ფეოდალურ საქართველოში სელს ქსოვილების გვერდით სპეციალურ ზეთ-სახლელებში დიდი რაოდენობით ამზადებდნენ სელის ზეთს.

ამ ეპოქაში სასოფლო-სამეურნეო საქმიანობის ერთ-ერთი ძირითადი სახეთაგანია მევენახეობა. ფართოდ არის გამოყენებული ვაზის გასხვლა, რაც ინტენსიურ მევენახეობაზე მიუთითებს. გამოყენებულია აგრეთვე მწიბობაცხდება ყურძნის ძვირფასი ჯიშების კულტივაცია: რქაწითელი, ცოლიკაური, საფერავი, ციცქა და სხვა, აგრეთვე, სადესერტო ყურძნისა: თითა, ხარისთვალა, ბუდეშური და სხვა. ფეოდალურ საქართველოში საზღვარგარეთ გატანის ერთ-ერთი მთავარი საგანი ღვინო იყო. საქართველოდან გადიოდა აგრეთვე პური, სწრაფმავალი ცხენები, მაღალხარისხოვანი მატყლი, ქსოვილი, ხალიჩები, სინდიო და სხვა.



სურ. 7. ლაზები XIX ს.

დიდი მნიშვნელობა ჰქონდა მესაქონლეობასაც. მისდევდნენ და აშენებდნენ კარგად განვითარებულ ჯიშებს, რომლებიც საქართველოს საზღვრებს გარეთაც იყო ცნობილი: კახური ცხენი, ხვესურული ძროხა, თუშური ცხვარი, მეგრული თხა და სხვა.

განვითარებული იყო მეფუტკრეობაც. დასავლეთ საქართველოს ფუტკარი ახლაც სარგებლობს მსოფლიო მნიშვნელობით და საზღვარგარეთ იგზავნება.

ფართოდ იყო გავრცელებული მეაბრეშუშეობა. მე-12 საუკუნიდან დაწყებული მე-17 საუკუნის ბოლომდე ქართული აბრეშუმის ქსოვილები დიდად ფასობდა წინა აზიისა და ევროპის ბაზრებზე.

ამ ეპოქაში საქართველოს სავაჭრო ცენტრები იყო თბილისი, არტანუჯი, დმანისი და სხვა.

კავშირი იყო დამყარებული მსოფლიო მნიშვნელობის სავაჭრო-ეკონომიკურ და კულტურულ-პოლიტიკურ ცენტრებთან, როგორცაა: ტრაპეზუნტი, კონსტან-

ტინეპოლი, ბაღდადი, ალექსანდრია, აგრეთვე იტალიისა და სხვა ქვეყნების ცენტრებთან.

სახელმწიფო დიდ ყურადღებას აქცევდა სავაჭრო გზების კეთილმოწყობას: გაჰყავდა გზები, აგებდა ხიდებსა და ქარვასლებს. ამ ეპოქაში აგებული ქვის ხიდებიდან ზოგიერთს დღევანდლამდე იყენებს მოსახლეობა. ქალაქის ცენტრებში არსებობდა კეთილმოწყობილი აბანოები (ცენტრალური გათბობა, გასაბლელი ოთახი მოკირწყლული იატაკით, დასასვენებელი ოთახი სკამ-

ლოგინით). თავის არაპირდაპირი დანიშნულების გარდა აბანო დაბინაჟების ადგილის, დიდი სავაჭრო საქმეთა მოგვარების და სხვა დანიშნულებასაც ასრულებდა.

საშუალო საუკუნეების, ტიპური ქალაქისათვის დამახასიათებელია შიდა ციხე, ციხის გალავანი კოშკებითურთ და გარეუბანი, ხელოსნების კვარტალი, ქალაქის კარები, საიდუმლო გვირაბი წყალზე, ვიწრო, მოკირწყლული ქუჩები, შეგუფებული სახლები.

ამ ეპოქაში მალალ განვითარებას აღწევს ქართული ხელოვნება, არქიტექტურა, ფერწერა, მინანქარი, მოზაიკა, მინიატურა, ჩუქურთმა ქვაზე, ხეზე, ქსოვილები, კეთილშობილი ლითონების და სპილოს ძვლის დამუშავება.

ფეოდალური ურთიერთობის განვითარებამ და მე-8 საუკუნიდან დაწყებული არაბთა ბატონობის შესუსტებამ და შემდეგ ხალიფატის დაცემამ ხელი შეუწყო კოლხიძისა და იბერიის ადგილზე პატარა სამეფოებისა და სამთავროების სახით აღმოცენებულყო ახალი ფეოდალური სახელმწიფოები: ტაოკლარჯეთის სამეფო (მე-9-10 სს.), კახეთის სამეფო (მე-8 ს.), აფხაზეთის სამეფო (მე-8-10 სს.).

X საუკუნის მეორე ნახევარში ეს სამეფოები ქართულ ფეოდალურ მონარქიაში ერთიანდება, რომელიც დავით აღმაშენებლის ეპოქაში წინააზიის უძლიერეს სახელმწიფოდ იქცევა. სახელმწიფოს გაძლიერებისა და გაფართოებისათვის ბრძოლა დავით აღმაშენებლის შემდეგაც გრძელდება. თამარ მეფის დროს ამ სახელ-მწიფოში შედიოდა, თუ მისი გავლენის ქვეშ იყო ამიერკავკასია, ჩრდილო-კავკასიის



სურ. მ ლაზა
XIX ს.

ნაწილი, და აგრეთვე, ირანის ზოგიერთი პროვინცია. ქართველი ტომების ძველი სამოსახლო ტერიტორიის სამხრეთ-დასავლეთით – ძველი ხალდების, თბალებების, მუსკების რაიონები და ძველი პონტოს სამეფო. მე-X-XII სს. ეპოქა ფეოდალური საქართველოს კულტურის უმაღლესი აფხვეების ეპოქაა.

მეოთხე საუკუნის პირველ ნახევარში, ქრისტიანობის მიღების შემდეგ დამწერლობა დიდხანს ატარებს საეკლესიო ხასიათს. V საუკუნიდან ფართოდ ვრცელდება ასომთავრული, VIII-IX საუკუნეებიდან ნუსხური, ხოლო X-XI საუკუნეებიდან მხედრული ალფაბეტი. უძველესი ქართული წარწერა (ქვაზე) ასომთავრულით ეკუთვნის 479 წელს.

ფეოდალური საქართველოს წერილობითი მემკვიდრეობა დიდია. არსებობს ძველი მდიდარი ორიგინალური და თარგმნილი ქრისტიანული ლიტერატურა და, აგრეთვე, მხატვრული, ისტორიული, ფილოლოგიური, ფილოსოფიური და ბუნებისმეტყველური ლიტერატურა. მათ შორის შეიმძლება დავასახელოთ შუშანიკის წამება, V ს-ის ძეგლი; აბო თბილელის ცხოვრება, VIII

ს-ის ძეგლი, მაღალპატრიოტული თხზულება; იადგარი, საგალობელთა კრებული სანოტო ნიშნებით. X ს. სიბრძნე ბალავარისა, ცნობილი ინდური მოთხრობა, რომელიც XI საუკუნეში ცნობილმა ქართველმა მთარგმნელმა, კომენტატორმა და რედაქტორმა ექვთიმე მთაწმინდელმა ქართულიდან ბერძნულად გადათარგმნა და ამ თარგმანის შემწეობით გავრცელდა ევროპის ლიტერატურაში; პოემა-ოდა „აბულ-მესია“ შავთელისა, XII საუკუნე, ჩახრუხაძის ოდა „თამარიანი“, ეფრემ მცირის ფილოლოგიური და გრამატიკული გამოკვლევები, ისტორიკოსი ლეონტი მროველის, დავით აღმაშენებლის ისტორიკოსის და თამარ მეფის ისტორიკოსის, მონღოლების ეპოქის ისტორიკოსის და XII ს-ის ცნობილი ფილოსოფოსის იოანე პეტრიწისა და სხვათა ნაწერები. იოანე პეტრიწი ბრძოლას აწარმოებდა სქოლასტიკის წინააღმდეგ, მან გაანთავისუფლა ქართული სამეცნიერო-ფილოსოფიური აზროვნება უცხოეთის გავლენისაგან და დააყენა იგი მტკიცე ნაციონალური განვითარების გზაზე. ამ დროს საქართველოში, გელათსა და იყალთოში არსებობდა აკადემიები. ცნობილია, რომ გელათის აკადემიაში ასწავლიდნენ: ფილოსოფიას, რიტორიკას, ისტორიას, ლიტერატურას და სხვა. ახლო მონაცემების მიხედვით ირკვევა, რომ V საუკუნის ლაზიკაში აგრეთვე არსებობდა აკადემია.

იქმნებოდა აგრეთვე ასტრონომიულ-ასტროლოგიური შინაარსის ხელნაწერები, შრომები და სამედიცინო ნაშრომები. სამართლის ძეგლები პირველხარისხოვანი მნიშვნელობის შრომებით არის წარმოდგენილი: 1103 წ. რუისურბნისის კრების ძეგლის წერა, დიდი ნომოკანონი არსენ იყალთოელისა XI-XII სს., ბექას და აღბუღას სამართალი XIII-XIV სს., ხელმწიფის კარის გარიგება XIII ს., ვახტანგ VI-ის კანონთა კრებული და სხვ.

ქართული საერო ლიტერატურის გვირგვინს წარმოადგენს გენიალური ქართული პოეტის, შოთა რუსთაველის უკვდავი ქმნილება „ვეფხისტყაოსანი“, რომელიც დაიწერა XII ს-ის ბოლოს, თამარის ეპოქაში (1184-1213 წწ.).

ეს სიყვარულისა და მეგობრობის ამსახველი პოემა დღევანდლამდე განსაკუთრებული პოპულარობით სარგებლობს ხალხში, საუკუნეების მანძილზე აფაქიზებდა ხალხის ესთეტიკურ გრძნობებს და სიყვარულის იდეას ნერგავდა. ბევრმა უბრალო ადამიანმა იცის ეს პოემა ზეპირად (2000-ზე მეტი სტროფი). ფეოდალურ ხანაში ხელნაწერ „ვეფხისტყაოსანს“ პატარძალს მზვითად ატანდნენ ხოლმე. მომაჯადოებელი მუსიკალობის ლექსით, წარმტაცი ფაბულით და თავისი დროისათვის ახალი, ღრმა ფილოსოფიური იდეებით აღსავსე „ვეფხისტყაოსანი“ სამართლიანად ითვლება ერთ-ერთ საუკეთესო მარგალიტად მსოფლიო ლიტერატურის საგანძურში. იგი მრავალ ენაზეა გადათარგმნილი.

საქართველო – ინტენსიური მიწათმოქმედებისა და მდიდარი ბუნებრივი მონაცემების ქვეყანა, მსოფლიო მნიშვნელობის გზის შესაყარზე მდებარე, – ძველთაგანვე იპყრობდა დამპყრობელთა ყურადღებას.

სამხრეთიდან, ასირიელთა, აქემენიდთა, ხოლო ჩრდილოეთიდან – კიმერიელებისა და სკვითების არმიები არაერთგზის მოსულან საქართველოში გაძარცვისა და დარბევის მიზნით. მათ სურდათ მონობის უღელი დაეღვათ ჩვენი ქვეყნისათვის. მოდიოდნენ ირანელები და რომაელები, ბიზანტიელები და არაბები, თურქები და მონღოლები, მაგრამ ვერც ერთმა მათგანმაც ვერ მოახერხა საბოლოოდ დამკვიდრებელიყო საქართველოში.

ხალხური კულტურის ზოგადი მახასიათებელი. ადამიანმა რომ

გამოიყენოს ის სიმდიდრე, რომელიც ბუნებას გააჩნია, და აიძულოს ბუნება ემსახუროს მას, ამისათვის უნდა ჰქონდეს შეუპოვარი შრომის უნარი და საშუალება გააერთიანოს თავისი და მის მსგავსთა ღონისძიებანი საერთო მიზნებისათვის.

ადამიანის შემოქმედებითი შრომა, აღმოსავლეთისა და სამხრეთ საქართველოს შერეული სოფლის მეურნეობის პროფილები (ქართლი, თრიალეთი, მესხეთი), განსაკუთრებული და უაღრესად თავისებური ბუნებრივი პირობები დასავლეთ საქართველოში, სადაც მდ. რიონის ტალღებში სამჭერ მეტი ნალექია, ვიდრე ნილოსში, - იყვნენ ის ფაქტორები, რომელთაც შეაპირობეს საქართველოს ტერიტორიაზე ადამიანთა საზოგადოების უძველესი ტიპის ჩასახვა და მისი კულტურის შემდგომი განვითარება მკაფიოდ გამოსახული თავისებურებებით.

თავისთავად გასაგებია, რომ ამ კულტურის თვითმყოფადი ხასიათი მართო საქართველოს გეოგრაფიული მდგომარეობით არ აიხსნება⁴. საქართველო, ისე როგორც მთელი კავკასია, მხოლოდ იშვიათ შემთხვევაში ყოფილა მსოფლიოსგან იზოლირებული. ამიტომ თვითმყოფობა აქ იქმნებოდა სხვა კულტურულ ცენტრებთან მომქმედი ურთიერთობის პირობებში.

ზოგიერთ მეცნიერთა შორის ფეხმოკიდებული აზრის თანახმად, საქართველო და კავკასია წარმოადგენს მხოლოდ მრავალრიცხოვან ხალხთა ნაშთების თავშესაფარს, რომლებიც კატასტროფული ომების შემდეგ, უხსოვარ დროს შემოიხიზნენ აქ, როგორც ქარიშხლის შემდეგ პოვებენ ხოლმე თავშესაფარს, როგორც ხომალდის ნამსხრევები ოკეანის სანაპიროზე (რატუნა). ამიტომ ისინი ასკენიდნენ, რომ საქართველო და კავკასია, ბოლოს და ბოლოს ხალხთა თავშესაფარი და უკეთეს შემთხვევაში შარა გზაა, რომელზედაც დიდი ხალხები თავის მოძრაობის დროს ჩრდილოეთიდან სამხრეთისკენ ან პირუკუ მიმართულებით, სამხრეთიდან ჩრდილოეთისკენ გადიოდნენ და ამ დროს საქართველოს და კავკასიის კულტურულ ღირებულებას მოკლებულ ხალხებს გადასცემდნენ თავიანთ კულტურულ მონაკვთვას.

საილუსტრაციოდ მოვიყვანოთ რამდენიმე მაგალითი:

ცნობილმა სწავლულმა, **პ. პაქსტაუზენმა** საქართველოში თავისი მოგზაურობის დროს, 1843 წელს, ოსურ სოფელში დაადასტურა სახვნელი იარაღი, რომელიც დასახელებული აქვს ტერმინით **Sibir. პაქსტაუზენი** სთვლიდა, რომ კავკასიაში ეს სახვნელი იარაღი აქვთ მხოლოდ ოსებს და რომ მას აქვს სრული მსგავსება მეკლენბურგის კავთან **Naken**. ამ მონაცემების საფუძველზე გერმანელ მეცნიერს დასკვნა თავისთავად ებადება: სახვნელი იარაღი **Sibir** გერმანიიდან გუთებისა და ალანების მეშვეობით არის შემოტანილი საქართველოში.

მაგრამ ავტორის მონაცემები არ არის სწორი და მისი დასკვნა მცდარია. უპირველეს ყოვლისა უნდა აღინიშნოს, რომ **პაქსტაუზენის** მტკიცება იმის შესახებ, რომ თითქოს სახვნელი იარაღი **Sibir** წარმოადგენს მხოლოდ ოსების კუთვნილებას და კავკასიის სხვა ხალხისათვის უცნობია, ფაქტიურ მდგომარეობას არ შეესაბამება. ცნობილია, რომ ეს იარაღი საქართველოში ფართოდ

⁴ **პ. ბრაუნე** წერდა: „არა მისი (საქართველოს) ნიადაგის ნაყოფიერება, არა მისი კლიმატის მშვენიერება, არამედ განსაკუთრებით, თუ შეიძლება ასე გამოითქვას, ხალხური სულის მტკიცე წრთობა, ყოველ დროში ქმნიდა თვითმყოფი ხალხურობის შემტკიცეულობას“.

გავრცელებული **თრნელაა**, რომლის წარმოშობილობა ადგილობრივ ნადავლებზე და მამაკაცთა ფილებლად იხსნება. უფრო მეტიც, სახვნელი იარაღის ეს ტიპი ლიახვისა და ქსნის ხეობის ოსებში ცნობილია ქართული ტერმინებით **თრნელა** და **გუთონ**, მაშინ როცა **Sibir** ზუსტად ირონულად **ძებერ**, დიგორულად **ძებურ**, მიეკუთვნება სახვენელ იარაღთა სხვა ტიპს.

ამასთან ერთად გაკვირვებას იწვევს ამ სახვნელი იარაღის მეკლენბურგის კავთან **Naken** მიმსგავსება. საკმარისია მივუთითოთ მეკლენბურგის სახვენელი იარაღის გრძელ მხარზე, რომელიც უღლამდე მიდის, მაშინ როცა **პაქსტ-პაუზენის** მიერ მოტანილი სახვენელი იარაღის,



სურ. 9. ფერეიდნელი XX ს.

როგორც საერთოდ **თრნელაში** მხარი მოკლეა და უღელს გრძელი ჯაჭვის საშუალებით უკავშირდება. ასევე განსხვავებულია ერთმანეთისგან ამ ორი სახვენელის ქუსლი და ხელნა. ამასთან ერთად მეკლენბურგის იარაღის სახნისი მიმაგრებული აქვს რუსული **სინას** მსგავსად ზემოაღნიშნულ სახვენელ იარაღთა შედარებითი შესწავლა არავითარ საფუძველს არ იძლევა მათი ტიპოლოგიური მსგავსებისათვის და **პაქსტ-პაუზენის** დებულზეა ქართული სახვენელი იარაღის გერმანული წარმოშობილობის შესახებ არ შეიძლება დამტკიცდეს.

ნათქვამს უნდა დაემატოს, რომ სახვენელი იარაღი გოთურ ენაში აღინიშნება სიტყვით **haha** და იოლია იმის დასაბუთება, რომ განსხვავებულია ორხელასგან და ტიპოლოგიურად სახვენელი იარაღის რუსულ **სინას** ტიპს განეკუთვნება. ეს უკანასკნელი, როგორც ცნობილია, სახვენელი იარაღი **თრნელა**-საგან მკვეთრად განსხვავდება.

სწორედ ამგვარადვე, მეორე გერმანელი მეკლევარი **ბრაუნჰარდტი** ამტკიცებდა, რომ საქართველოს მთიან რაიონებში ხმარებული სახვენელი იარაღი — **რაჭული სახვენელი** საქართველოში შემოიტანეს ირანელებმა, კავკასიის გზით ჩრდილოეთიდან სამხრეთისკენ გადასვლის

დროს. ქართულ ეთნოგრაფიაში საკითხის სპეციალური შესწავლით დამტკიცებულია, რომ რაჭულ სახვენელ იარაღს არც ირანულ და, არც შუა ევროპის სახვენელ იარაღთან დაახლოებითი მსგავსებაც არა აქვს.

რაჭული სახვენელი იარაღი თავისი ოვალური ქუსლით და სხვა გაუმჯობესებით თავისებური სახვენელი იარაღია, რომელსაც საერთოდ სხვა ხალხების სახვენელ იარაღებში არ მოეპოვება ანალოგია და კერძოდ ინდოევროპული ხალხების იარაღებში; ის მიღებულია ქართველი ტომების სახვენელი იარაღების ძირითადი ელემენტების შინაგანი გაუმჯობესების გზით, და წარმოადგენს ძველი სახვენელი იარაღების ძირითადი ტიპის განვითარების მაღალ საფეხურს, მის სრულყოფასა და დაგვირგვინებას.

არანაკლებ საკვირველია, რომ **პ. ლეზენი**, რომელიც არკვევს ოთხმხრიანი სახვენელი იარაღის წარმოშობილობის რთულ საკითხს, მიდის იმ

დასკვნამდე, რომ სადაც არ უნდა წარმოშობილიყო თავდაპირველად ეს იარაღი, შუა ევროპაში თუ შორეულ აღმოსავლეთში, მას თავისი მოძრაობისას აღმოსავლეთიდან დასავლეთისაკენ ან პირუკუ, დასავლეთიდან აღმოსავლეთისაკენ, ორივე შემთხვევაში უნდა გაეგლო კავკასია, სადაც ჩვენ მას ვხედავთ, როგორც თითქოს გარედან შემოტანილ კულტურულ ელემენტს.

თუ შესაძლებლად მივიჩნევთ **ლეზერის** მტკიცებას ოთხმხრიანი სახვნელი იარაღის ძველი ცივილიზაციის პერიოდში წარმოშობის შესახებ, ძნელია დავიჯეროთ, რომ ამ სახვნელ იარაღს უნდა გაეგლო კავკასია, რათა შუა ევროპაში ან ჩინეთში მიეღწია.

კარგად არის ცნობილი, რომ კარპატები პირდაპირი გზით უერთდება შორეულ აზიას ჩინეთამდის – ცნობილი **ტრამპლეზის კონიდალით**. ისიც კარგად არის ცნობილი, რომ გეოლოგიურ ხანაში აქ ხდებოდა მცენარეებისა და ცხოველების მიგრაცია, ხოლო შემდგომ ეპოქაში ეს გზა არაერთხელ გადაულახავს არმიებსა და ხალხს.

როცა, მიუხედავად ამ გზის (შუა ევროპა – ტრამპლეზის კორიდორი – ჩინეთი) არსებობისა, **ლეზერი** დაიჩნებოდა მხოლოდ სახვნელი იარაღის გავრცელების შემოვლის გზაზე (შუა ევროპა – კავკასია – ჩინეთი) – ამაში არ შეიძლება დავინახოთ ავტორის ძირითადი დებულების მცდარობა და მისი მუშაობის მეთოდის მანკიერება. ქართული ეთნოგრაფია საკმაო მონაცემებს ფლობს იმის დასამტკიცებლად, რომ ოთხმხრიანი სახვნელი იარაღი ქართულ-კავკასიური წარმოშობისაა, რომ იგი განვითარდა ადგილობრივ ნიადაგზე და თვითმყოფი ინტეგრირებული კულტურული კომპლექსის ნაწილია, სადაც მოსახლეობა დიდი ხანია შეეგუებას პედაგოგიურ სასოფლო-სამეურნეო პირობებს. მძიმე და მსუბუქი სახვნელი იარაღის გამოყენება აქ, ერთის მხრივ, ნაიდაგის სინოტივის ხარისხთან და ზაფხულში ატმოსფერულ მოვლენებთან არის დაკავშირებული, მეორე მხრივ კი სარწყავი წყლის გამოყენების შესაძლებლობასთან.

იქ, სადაც საკმაო რაოდენობითაა სარწყავი წყალი და გვალვის საშიშროება არ არსებობს, მსუბუქი სახვნელი იარაღს ხმარობენ. იქ, სადაც ნათესს გვალვა ემუქრება, მიწა აუცილებლად ღრმად იხვნება მძიმე გუთნით. იგივე შეიძლება ითქვას ფარცხის შესახებ. ქართველმა მიწისმოქმედმა იცის, რომ ფარცხი, ბელტის დაფშენისა და თესლის დაფარვის გარდა, ნიადაგის ზედაპირულ შემქიდრობებს აწარმოებს და საგრძნობლად უწყობს ხელს ნიადაგის სინოტივის შენახვას. ამიტომ იქ, სადაც დათესვის შემდეგ ნახნავის მორწყვის შესაძლებლობა არსებობს, ფარცხი არ იხმარება, რამდენადაც აქ დამატებით სინესტეს არ საჭიროებს და მსუბუქი სახვნელი იარაღით აჭრილი ბელტი არც ისე დიდია, რომ მისი დაფშენა აუცილებელი იყოს. შეიძლება იმაზედაც მივუთითოთ, რომ აქაურმა მიწისმოქმედმა დიდი ხანია მიაგნო უბრალო და იაფ საშუალებას გამოყენებინა გამწვევ ძალად შინაური ცხოველი ლეწვისათვის (სალეწი იარაღი **კვრა**), მაშინ, როცა ევროპის დიდ ნაწილში ახლო დრომდე, ეს ოპერაცია ხელის მუშაობით – **ჭაქვების (ცეპები) დარტყმით** წარმოებდა.



სურ. III. ფერეიდნელი XX ს.

ზემოთქმულის გარდა არ შეიძლება ანგარიში არ გავუწიოთ მოცემული ეთნოგრაფიული მოვლენის კავშირს კულტურულ კომპლექსებთან, კერძოდ, საჭიროა მოვიგონოთ, რომ ძველ მსოფლიოში კულტივირებული პურის მარცვალი სახენელი იარაღის გამოყენებით, მესპოტამიასა და ინდოეთში (მოხენჯო-დარო) თარიღდება 3500 წლით ჩვენს ერამდე, მაშინ როცა ამ ცივილიზაციის პერიფერიებში ეს მარცვლეული ცნობილია ჩინეთში 2500 წ. ჩვენს ერამდე, ხოლო ბრიტანეთის კუნძულებზე 1500 წლიდან ჩვენს ერამდე.

არსებითად ასეთივე მდგომარეობაა ფეტვის სალენი აპარატის, საცხებელის მიმართ (Anke). აღგენენ რა ამ იარაღის გავრცელების არეალს: აღმოსავლეთი და სამხრეთი აზია, ჩინეთი, ინდონეზია, წინა აზია, საქართველო, გალიცია, პოლონეთი, კორინთი, უკრაინა, ზალცბურგი, ბერნი, უნგრეთი, იტალია, ჩრდილო იტალია, დასავლეთი ევროპელი მეცნიერები ასკვნიან, რომ საქარ-თველო ამ შემთხვევაშიც წარმოადგენს მხოლოდ გადამცემ რგოლს დასავლეთისა და აღმოსავლეთის შორის. ქართული, სამხრეთ კავკასიური და წინა აზიური საცხებელის ანალიზი და სხვა შედარებითი მასალის მოშველიება სხვაგვარად აშუქებს საქართველოს როლს ამ საკითხში და სხვადასხვანაირად ხსნის მის წარმოშობას. ყოველ შემთხვევაში მტკიცება იმისა, რომ საქართველო გადამცემი რგოლია – უსაფუძვლოა და უარყოფილი უნდა იქნას. საქმე არ თავდება ამ და კულტურის სხვა ელემენტების მსგავსი წარმოშობილობის მტკიცებით. არანაკლები მნიშვნელობა ენიჭება ყოვლისშემძლე გაგლეფას.

როგორც ცნობილია, საქართველოს და კავკასიის შესწავლის საკითხებში ერთ დროს ბატონობდა თეორია, რომლის თანახმად კულტურის თითქმის ყველა არსებითი მოვლენა განიხილებოდა როგორც ძველი ირანული გავლენის ნაყოფი. ასე იყო კერძოდ რელიგიის საკითხებშიც.

ა. ვახტანგისა და ვს. მიღერი მაზდეიზმსა და ირანიზმს, ერთი ხელის დაკვრით თვლიან კავკასიის ძველი კულტურის გადამწყვეტ ფაქტორად და ყველაფერი ის, რაც სხვა გავლენის ჩარჩოში არ თავსდებოდა ცდილობდნენ ახსნან ირანისა და მისი რელიგიის ზემოქმედებით. ამ „მოდას“ თავისი ხარკი გადაუხადეს ისეთმა კავკასიოლოგებმა, როგორც არიან: **მ. კოეფლევისკა ნ. მანა**, **კ. ინოსტრანცევა**, **ა. ხახანაშვილი** და სხვა.

ქართული ეთნოგრაფიის მონაცემები დამაჯერებლად მიუთითებენ ქართული ხალხური კულტურის თვითმყოფადობაზე. ამ კულტურის ცალკეული ელემენტები მუშავდებოდა და ფორმდებოდა მთელი რიგი საუკუნეების მანძილზე ხანგრძლივი და დაძაბული ძიებისა და გამოცდილების გზით. ათასწლეულობით შემუშავებულმა **შედეგები ნ. მანა** უარყო თავისი დებულება. 1929 წელს იგი წერდა: „სწავლულების **მ. კოეფლევისკის**, რომელიც მუშაობდა კავკასიის ჩვეულებით სამართალზე და **კ. ინოსტრანცევის**, რომელსაც კავკასიური ყოფითი რელიგიური რწმენები იზიდავდა, კვალზე... მეც მოვესწარი ქართული პანთეონის ირანისტულ ახსნას, საქართველოს დასახლებულ წარმართული ღმერთების ირანული წარმოშობილობის მტკიცებით, მჩვენებოდა, სრული ისტორიული უსუსურობის დამტკიცების შესაძლებლობა ქართული მატრიანების დასაწყისი „ზღაპრული“ ნაწილის ცნობებისა მშობლიური ქართული ეთნიკური რელიგიის შესახებ... იაფეტური ეთნიკური მსოფლიოს შესახებ ჩვენი ცოდნის გაღრმავებასთან დაკავშირებით კავკასიის მოსახლეობის ამ ტომობრივი საფუძვლისა, გამოირკვა, რომ ირანიზმი წარმოადგენს მირაჟს ანუ გვიანდელ ადაპტაციას ადგილობრივი ან საერთოდ წინა აზიური ძველის ძველი იაფეტური ეთნოკულტურული მოვლენებისა და ფორმის გვიანდელი ირანული კულტურული ისტორიული დაფენებისას“ (იხ. **Н. Марр**, Яфетический Кавказ и третий этнический элемент в созидаании средиземноморской культуры, Лейпциг, 1920, გვ. 9-10).

და თაობიდან თაობაზე გადაცემულმა ზოგიერთმა ამ ელემენტმა ღრმად გაიტაცა ფესვი ხალხის ყოფაში, შეეზარდა მის სისხლსა და ხორცს. ამასთან ზოგიერთი მოვლენა ხალხური კულტურის მსხვილი ფესვებიდან მომდინარეობს, მაშინ როცა ზოგიერთი ძნელად შეიმჩნევა და ძნელი დასანახავია. საქირონათვევს დაუვმატოთ, რომ საქართველოს ეთნოგრაფიული სინამდვილე ძველ საგნებსა და მოვლენებს ინახავს არა მხოლოდ ცალკეული დაჭუტემატებული ფაქტების სახით, არამედ შეტანაკლებად, მთლიანი კომპლექსების სახითაც.

მაგრამ მიუხედავად იმისა, რომ ჩვენ მივუთითებთ ქართული ხალხური კულტურის თავისთავადობაზე, არ უნდა დავივიწყოთ, რომ ის იზოლირებული მოვლენა არ არის, როგორც ეს შეიძლება გვეჩვენოს მისი შესწავლის დროს საემარისი შესადარებელი მასალის გათვალისწინების გარეშე.

საქართველოს, კავკასიისა და წინა აზიის კულტურის ცალკეული ელემენტების პარალელურსა და მსგავსებაზე არაერთგზის ყოფილა მითითებული.

ხალხური კულტურის ამ ნიშნებს ღრმად აქვს გადგმული ფესვები შორეულ წარსულში. საუკუნეების სიგრძეზე შექმნილი ემპირული ცოდნა, შრომითი გამოცდილება და საწარმოო ჩვევები შეადგენს ხალხური კულტურის ძირითად ფონს.

დადებითი ხალხური ემპირიული ცოდნა მისი წარმომქმნელი ბაზისის ლიკვიდაციასთან ერთად კი არ ისპობა, არამედ მუდმივი სრულყოფის გზით რჩება ყოფაში. ბევრი მათგანი, რომელიც მეცნიერული ექსპერიმენტის მზარდაქერასაც პოულობს, ახალი დროის სამსახურში დგება.

თანამედროვე მეცნიერული მონაცემების შუჭზე მსგავსების ეს ხაზები თავის საფუძველს პოვებენ ეთნო-კულტურული ერთობის პროცესში, რომელსაც ადგილი ჰქონდა კავკასიისა და წინა აზიის ფართე ტერიტორიაზე. ეს სამყარო ამჟამად იმდენად მთლიანად გვესახება, რომ ძნელია წარმოიდგინო საქართველოს კულტურული წარსულის შესწავლა მისი ყველა კულტურული მონაცემის გათვალისწინების გარეშე.

ძველი საქართველოს, ძველ აღმოსავლეთთან ორგანულ კავშირს, ისტორიულ-კულტურულ და ზოგიერთ შემთხვევაში გენეტიკური მემკვიდრეობით განპირობებულს, უფრო ნათლად შეიძლება გავადევნოდ თვალი შემდეგი მაგალითების მიხედვით:

„სიციოცხლის ხე“, რომელიც დაკავშირებულია დიდი დედის-ნანას კულტთან, ქართული ხალხური კულტურის ერთ-ერთ უძველეს სიუჟეტს წარმოადგენს და საქართველოს ეთნოგრაფიულ სინამდვილეში ფართოდ არის გავრცელებული. ჩვენ მას ვხვდებით ხეზე, ქვაზე, ქსოვილზე გამოსახულს. იგი წარმოდგენილია ინგუშეთსა და ალბანურ-დაღესტნურ ძეგლებში. მის ვარიანტს, ლაზურსა და სევანურს, აქვს პირდაპირი ანალოგია ხურიტულ ძეგლებში. ალბანურ-დაღესტნურ ძეგლებში მოტივის მთავარი ელემენტი „ხე“ შეცვლილია თევზით. თევზი კი, როგორც განმანათლებელი ძალა,



სურ. II ანკლით
XIX ს.

დამოწმებულია მრავალ ქართულ მონაცემებში, როგორცაა მაგალითად გურულში-საახალწლო კალმახი, იმერულში- ღვთაება ლარსა, თრიალეთში უშილო ქალების ცოცხალი თევზი, წმინდა წყალსაცავების ცოცხალი კალმახი და სხვა. ამ ფაქტებს უნებლიედ შევყავართ მატერიალური კულტურის ისეთი შესანიშნავი ძეგლების წრეში, როგორცაა ცნობილი ქვის თევზი - ვეშაპები ნაყოფიერების ღვთაება, რომელიც აღმოჩენილია თრიალეთში, ჭავჭავთში და სხვა.

ეს ელემენტი, ნაყოფიერების ხესთან ერთად, წარმოადგენს ძველი ქართული მსოფლმხედველობის ერთ-ერთ საყურადღებო შემადგენელ ნაწილს და იგი აირეკლა ქართულ მითოლოგიაში ხულაკალმახის სახით, რომელიც მამა იყო ამირანისა. ეს უკანასკნელი კი თავისი ფესვებით მიდის ნახევრადადამიანის, ნახევრადთევზის, მესიის იოანეს ღვთაებასთან.

მეორე მაგალითი: საქართველოს ეთნოგრაფიულ სინამდვილეში არსებული საცხოვრებელი ნაგებობების ოთხი ძირითადი ტიპიდან ორ ტიპს: 1. დასავლურ ქართულს, ხის ნაგებობის სახით, გეგმაში კვადრატულს, კერით ცენტრში, კარით კედლის შუაში და ორ, ან ოთხფერდა სახურავით და 2. აღმოსავლურ ქართული ქვის ნაგებობის სახით, გეგმაში კვადრატული, კერით ცენტრში, კარით ფასადის კედლის შუაში, გვირგვინიან-ბანიანი სახურავით, მიეყვართ ხურიტულ-ხეთურ ნაგებობასთან კერით ცენტრში, რომელსაც გეგმაში კვადრატულია და საფეხურიანი პირამიდალური სახურავი აქვს. სამეცნიერო ლიტერატურაში ამ ტიპს უპირისპირდება ძველი აღმოსავლეთის სემიტური ხალხების საცხოვრებელი ნაგებობის ტიპი: გეგმაში წაგრძელებული ოთხკუთხედი სახლი, კერით ვიწრო კედელთან და კარით გრძელ კედელში. არანაკლებ დამახასიათებელია ქართულ ტომებში დღევანდლამდე შემონახული თიხის სადღეებელი, რომელსაც, ერთი მხრივ, პარალელი მოეპოვება საქართველოში: მცხეთის, თრიალეთის, აზერბაიჯანში მინგეჩაურის განათხარ მასალებში, და მეორეს მხრივ, ურში, სადაც ეს ძეგლი თარიღდება ძველი წელთაღრიცხვის 2800 წლით.

საქართველოს საბჭოთა საისტორიო მეცნიერების ერთ-ერთ სერიოზულ მიღწევას წარმოადგენს საქართველოში დროის გარკვეული მონაკვეთისათვის მონათმფლობელობის არსებობის ფაქტის დადგენა, რაც ქართველი ისტორიკოსების მიერ ადრე უარყოფილი იყო. ამის დასადასტურებლად შესანიშნავი მასალა მოგვცა მცხეთა-არმაზის არქეოლოგიურმა გათხრებმა. საჭიროა აღინიშნოს, რომ ეს საზოგადოება არსებითად იყო ძველ აღმოსავლური მონათმფლობელური სახისა. საქართველოს მონათმფლობელური საზოგადოების სისტემაში დიდი მნიშვნელობა ჰქონდა პირველყოფილი თემური წყობილების ნაშთებს. თემი რამდენადაც საქართველოს ფეოდალურ წყობილებაშიც იყო წარმოდგენილი. ამით აიხსნება თემური წყობილების ნაშთების არსებობა კაპიტალისტურ საზოგადოებაში. ამასთან მხედველობაში უნდა გვქონდეს, რომ თემური წყობა, რომელიც შეეგუა წარმოების ძირითად, გაბატონებულ ფორმებს საქართველოს პერიფერიებში განსაკუთრებით თავისებურ ურთიერთობებს ქმნიდა, რომელსაც დიდი მნიშვნელობა აქვს საქართველოს წარსულის თავისებურებისა და საკვანძო კულტურულ-ყოფითი საკითხების გაგებისათვის.

ამრიგად, ეთნოგრაფიული კვლევა ავლენს, რომ ის მიდგომა, რომელსაც უცხოეთის მეცნიერები ე.წ. პირველყოფილი ხალხების შესასწავლად იყენებს, გამოუსადეგარია საქართველოსა და კავკასიისათვის, სადაც შემონახულია განვითარების უძველესი ფორმების მხოლოდ რელიქტური მოვლენები და მათ გვერდით მრავალი კულტურული მიღწევები.

თეორიები ქართული ხალხის ეთნოგენეზის შესახებ

ასიწლის წინათ, 1846 წლის აგვისტოს 27-სა და სექტემბრის 24-ს (ძვ.სტ.), პარიზის ეთნოლოგიური საზოგადოების სხდომაზე სენ-მარტენმა წაიკითხა მოხსენება კავკასიის, კერძოდ საქართველოს, მოსახლეობის შესახებ.¹ სენ-მარტენი თავის მოხსენებაში ძირითადად იმავე შეხედულებას ავითარებდა, რომელიც ჯერ კიდევ XI ს-ში ლეონტი მროველს ჰქონდა გამომუშავებული და რომელსაც იცავდა ბატონიშვილი თეიმურაზიც.

სენ-მარტენზე ადრე ამავე საკითხს ეხებოდა დიუბუა დე-მონპერიე, რომელსაც ქართველი ხალხი ერთ-ერთ უძველეს ხალხად მიაჩნდა. 1834 წელს ის წერდა: „მე ვამბობ ქართველების დიად ერზე, რომელიც უხსოვარი დროიდან დარაჯობს კავკასიის ყელს და შავი ზღვისა და კასპიის ზღვის ნაპირებს. მღლარი ვაზის მსგავსად ამასაც ხშირად არყვება და წეწავდა ქარიშხალი, მაგრამ მისი ამოგლეჯა მან ვერ მოახერხა. ქართული გადმოცემების შემწეობით შეიძლება შუქი მოვიფინოთ აზიის ისტორიას (ტ. II გვ. 14).“

ქვემოთ ჩვენ ვიხილავთ იმ თეორიებს, რომლებიც ახლო ხანებშია წარმოშობილი.

თ ა ვ ი ვ ი გ ვ ვ ლ ი

დ. ფ. ლემან-ჰაუპტი

ლ. ლემან-ჰაუპტი უკვე დიდი ხანია, რაც ქართველების წარმოშობის საკითხს იკვლევს². უკანასკნელად ის ამ საკითხს იხილავს 1937 წ. დაბეჭდილ ნაშრომში³.

ამ უკანასკნელში ლემან-ჰაუპტი ამოდის თავისი ძველი შეხედულებებიდან იმის შესახებ, რომ იბერები ძველად გაცილებით შორს სამხრეთით ცხოვრობდნენ. ის ემყარება ერთის მხრით სტრაბონის ცნობას, რომ ტიგრანოკერტი იბერიის ახლოს იყო [πλησιον ιης Ιβεριας (იბერიის მახლობლად)] და მეორე მხრით, რომ მდინარის სახელწოდება Ma-mušel- ქართული, სამხრეთ კავკასიური წარმოშობისაა.

ლემან-ჰაუპტის შეხედულებით, იბერები თანამედროვე საქართველოში შემოსახლდნენ შედარებით გვიან, სადაც თანდათან შეერივნენ მოსხებს, რომელთა მიწა-წყალზეც ისინი შეიჭრნენ. ეს შესახლება უნდა მომხდარიყო ძვ.წ. V-I სს., ვინაიდან პეროდოტემ არაფერი იცის კავკასიაში იბერების ცხოვრების შესახებ. ამდენად, ეს საუკუნეები უნდა იყოს მიჩნეული როგორც ყველაზე ადრინდელი თარიღი. ლემან-ჰაუპტი ამასთან ერთად იმასაც აღნიშნავს, რომ იბერებს სამხრეთიდან მოსვლას ეთანხმება ქართული ტრადიცია.

ლემან-ჰაუპტი განაგრძობს, იმ რაიონში სადაც დასავლეთისა და აღმოსავლეთის ტიგროსები ერთდებიან ძვ.წ.ად. V საუკუნის ბოლოს ცხოვრობდნენ კარდუხები, რომელთაც სრულიად არაფერი საერთო არ აქვთ ქურთებთან, როგორც ეს დაამტკიცეს თ. ნოლდეკმა და რ. პარტმანმა. ქურთები მხოლოდ რამდენიმე საუკუნით გვიან მოვიდნენ ამ რაიონში სპარსეთიდან.

¹ M. Vivienne Saint Martin, Recherches sur les populations primitives les plus anciennes traditions du Caucase, Paris, 1847.

² Pauly-kroll- Mittelhaus. REKA, VI A, evls. 981-998, Sub.d., გვ. 148-157.

³ L.F. Lehmann-Haupt, Georgica, 1937, Autumn, № 4 and 5, გვ. 43-79.

კარბიჭი გადმოგვცემს სომხურ მრავლობით რიცხვს Kartu-h-^{სომხურად} ^{სომხურად} Kardu მეტად მჭიდროდ შეეთანხმება საქართველო-იბერიის მოსახლეობის ადგილობრივ სახელწოდებას – K'art'weli (K'art'weli). სახელები Korduene, Gordyaioi და სხვ., რომლებიც აღნიშნავენ ამ სამხრეთ ტერიტორიასა და მის მცხოვრებთ-შეიცავენ იმავე ძირს.

კარდუხების ეს ადრინდელი ქვეყანა საესეა ქვაბული საცხოვრებლებით, რომელთაც დიდი მსგავსება აქვთ ქართულ ქვაბულებთან, მაგრამ არსებითად განსხვავდებიან ქალღურ (სომხურზე ადრინდელ) ქვაბულებისაგან. ამგვარი ნაგებობანი უშუალოდ ემეზობლებიან ტიგრანოკერტს (ბერძ. მარტიროპოლისი, სირიულად-მაიაფარიკინ = ამეამად Farkin).



სურ. 2. მესხი
XIX ს.

ლემან-პაუპტი გამოთქვამს მოსახრებას, რომ ალექსანდრე მაკედონელის დაპყრობებს მოჰყვა კარდუხების ტერიტორიის ერთი ნაწილის კოლონიზაცია მაკედონელების მიერ და განაგრძობს: მაკედონელების მიერ შექმნილი კარდუხების ერთი ნაწილი ჩრდილოეთით გადასახლდა იმ დროის ფარგლებში, რომლებიც ზევით იყო დასახლებული, ხოლო მეორე ნაწილი დარჩა და მოეწყო ძველ საცხოვრებელ ტერიტორიაზე (Gorgyene||Gorduene- ბერძნების და რომაელების).

ლემან-პაუპტი აღნიშნავს, რომ აქ მოხდა იმგვარი გაყოფა, როგორც იყო ირანელი ოსებისა და გერმანელი სვევების. ამასთან ერთად იგი ადასტურებს იმ შესაძლებლობას, რომ სტრაბონის ცნობა ტიგრანოკერტის შესახებ ემყარება პირველ წყაროს, სახელდობრ, ლუკულის აღწერილობას, რომელიც ყველაზე მნიშვნელოვანი და საყურად-ღებოა. ლუკული ავტორიტეტია სომხეთის

შესახებ და ამასთანავე ყველაზე მეტად სანდოც.

ამ მონაცემების საფუძველზე მკვლევარი ადგენს, რომ ქსენოფონტეს „ანაბაზისში“, სახელდობრ, მის ანგარიშში კარდუხების ქვეყანაში ჩატარებული შვიდდღიანი მარშის შესახებ, უნდა იყოს მოცემული ქართველი ხალხის ერთადერთი უძველესი კონსტიტუციური ელემენტების-კარდუხების საომარი ხერხებისა, ყოფისა და ჩვეულებების აღწერა. ამავე დროს ეს აღწერა უძველესი თავია ქართველების ისტორიაში.

ქსენოფონტეს ცნობების მიხედვით ლემან-პაუპტი ასკენის, რომ კარდუხები-ქართველები ხალხების სამხრეთით ცხოვრობდნენ, ხოლო ქართველი ხალხის მეორე მთავარი კონსტიტუციური ელემენტი მოსხები-ხალხების ჩრდილოეთით.

ლემან-პაუპტი შენიშნავს, რომ ჩვენ არ ვიცით, თუ როდის დამკვიდრდნენ იბერები თავიანთ სამხრეთის ტერიტორიაზე, აღმოსავლეთ ტიგროსის

მახლობლად (კენტრიტი), და რომ ჩვენ მხოლოდ ის ვიცით, რომ ალექსანდრე მაკედონელის დროს იბერების ერთი ნაწილი, უთუოდ, იძულებული იყო დაძრულიყო ჩრდილოეთისკენ.

დღემდე უყურადღებოდა და ჩინილი და არადამაკმაყოფილებლად შეფასებული აუტენტური და მნიშვნელოვანი ცნობები კარდუხების-ქართველების შესახებ შემდეგი (ზნეთა და ჩვეულებათათვის):

1. ისინი მეომრები, მთიელები არიან-როგორც არიან ქართველები დღესაც;

2. დიდი ინტერესი აქვთ დამოუკიდებლობისადმი; ისინი არ იყვენენ სპარსელების ქვეშევრდომები და 12000-იანი სპარსელების ჯარი კარდუხების ტერიტორიაზე, რომელსაც უგზობა ახასიათებდა, საგსებით დამარცხებულ იქნა.

3. შეუბღალავად იცავდნენ ხელშეკრულებებს, რაც თანამედროვე ქართველებსაც ახასიათებს;

4. კარგად ნაშენ, კარგად მოწყობილ სახლებში დიდძალი სანოვაგე და ბრინჯაოს ქურქელი იყო;

5. კარდუხები ქვაბულებიდან აგორებდნენ უზარმაზარ ქვევრებში ბერძნების წინააღმდეგ;

6. ბევრი იყო ღვინო, რომელიც შენახული ჰქონდათ შელესილ ცისტერნებში; ეს გვაგონებს ეხლანდელი ქართველების მდიდარ სუფრიანობას და განსაკუთრებით ღვინის სმას, ისევე, როგორც ჩვეულება ქვევრებში ღვინის შენახვისა, რომელიც დღესაც არსებობს საქართველოსა და სომხეთის სახლებში⁴;

7. საუკეთესო მეთრეხი (მკვირცხლი და კარგი), თავისებური მოხრა თავიანთი გრძელი მშვილდისა. მათი გრძელი ისრისგან მტერს საკმარისად ვერ იცავდა ვერც ფარი და ვერც ჯავშანი.

8. მოხერხებული მეშურდულენი;

9. ბრძოლის დროს სიმღერა, რაც გვაგონებს იმას, რომ დღესაც ბრძოლასა და მშვიდობიანობაში ქართველებს უჯარო სიმღერა;

⁴ Lehmann-haupt, Arm., vol. 1, p. 65 (შდრ. გვ. 102): „შულავერში ჩვენ დავათვალიერებთ მარანი, სადაც გავაზილ ვრუნტში მოხერხებულად იყო მოწყობილი მიმავალი სადენი საწინახელიდან ქვევრში. ეს უკანასკნელი, ადამიანის სიმაღლისა, ქართული ქვევრები მიწაში ჩამარხულები იყო. სხვათა შორის, თიბის დიდი ქვევრები საერთოა ქართველებისა და ხალხებისათვის (იხ. ილუსტრაციები Arm., ტ. II, 2, გვ. 559 გადატანა ურარტული დიდი ქვევრისა სალმანსარ III-ის მეომრების მიერ, ორი ამგვარი ქვევრი, ჩვენი ექსპედიციის მიერ არის გათხრილი, ტ. I, 2, გვ. 467.)



სურ. 13. მესხი
XIX ს.

10. არის ნიშანი იმისა, რომ კარდუხის ქალები ლამაზები იყვნენ. ამით ცნობილი იყვნენ და ეხლაც არიან ქართველი ქალები.

ამგვარად, ქსენოფონტეს აღწერილობა გვაწვდის მამაცი ქართველების შესახებ დამახასიათებელ ნიშნებს, რომლებიც ბრძოლებსა და სიმღერებში ლენას ჰპოვებენ.

* * *

ალაროდელები (ურარტები-ხალდეები და მესხები), რომლებიც სპარსეთის სახელმწიფოს ორ სატრაპიაში შედიოდნენ⁵, წარმოადგენენ მთავარ შემადგენელ ელემენტს მოშავალი ქართველი ხალხისას.

ალაროდელები და სასპეირები შეიარაღებული იყვნენ, ისე როგორც კოლხები, ე.ი. ხარის ტყავის მცირე ფარით, მოკლე შუბებით და სატევარისებური ხმლით. ალაროდელების ეს შეიარაღება ზოგადად ემთხვევა ქსენოფონტეს მიერ აღწერილ ხალდების შეიარაღებას. ამ უკანასკნელთ პატივს სცემდნენ, როგორც თავისუფალსა და მეომარ ხალხს, ჰქონდათ მცირე ფარი და შუბები. იგივე ავტორი მოიხსენიებს ხალდებს, როგორც ყველაზე უფრო მეტად მეომარ ხალხს მთელს არმენიაში და რომ თვითველ მეომარ ხალხს ჰქონდა ფარი და ორი შუბი.

ხალდი- ალაროდელი და მოსხები მოვიდნენ მცირე აზიის დასავლეთ ნაწილიდან სამხრეთ აღმოსავლეთში შავი ზღვისა და კავკასიისაკენ.

მოსხები დასახლდნენ იმ ტერიტორიაზე, რომელიც შემდეგში ქართველების ქვეყანად შეიქმნა, არა უადრეს ძვ.წ. VI საუკ.

მოსხები (ასირიელების მუსკუ, ბერძენთა მოსხო) მცირე აზიის ხალხია; ისინი შეადგენდნენ ძირითად ელემენტს იმ ქვეყნისას, რომელსაც შემდეგში ეწოდა სახელი ფრიგია. მოსხებზე თხელ ფენად გადაედინა გვიან მოსული გაბატონებული ფრიგიელები, რომლებიც ინდო-გერმანულ-თრაკიული წარმოშობის იყვნენ. მეფეების ფრიგიული სახელები – მიდას-ი და გორდიოს-მრავალგზის გვხვდება ძვ.წ. IX-VIII სს. ასურელი მეფეების წარწერებში და აღინიშნებიან Mit(t)a და Gurdi ფორმებით.

ძვ.წ. XI ს. ტიგლათპილესარ I-ის დროს მოსხების ერთი ნაწილი ცდილა აღმოსავლეთ მცირე აზიიდან მესოპოტამიაში გადასვლას.

ძვ.წ. VII ს. (ასირიაში- ესარპადლონი [681-668], ხოლო ურარტუში- რუსა II, ფრიგიაში- მიდას) კიმერიელების შემოსევის გამო მიდასმა თავი მოიკლა (ძვ.წ. 675), ხოლო მოსხები (ფრიგიაში მცხოვრებნი) აღმოსავლეთით დიძვრებიან და კოლხებს შეეჯახებიან (იხ. რუსა II წარწერა, სადაც დასახელებული არიან ხეთები და მუსკინ-ები).

ხალდეებში ორი რასაა, ყოველ შემთხვევაში გაბატონებულ ფენაში, რაც შეიძლება აიხსნას ინდო-გერმანული სისხლის შერევით (კრემჩერის მტკიცებითაც). კრემჩერს ახალი საბუთები მოყვას თავისი აზრის დასაბუთებლად:

1. მენუას სახელი უკავშირდება მთვარის ღვთაების სახელს *Mhv*, რომლის სამშობლო ფრიგიაა. ისტორიულ ხანაში *Mhv*-ას კულტი და საკუთარი სახელები ფრიგიიდან გავრცელდნენ შორს სხვა ქვეყნებში;

2. არგისტის სახელი ფრიგიული წარმოშობისაა თავისი სუფიქსით – (i)stis-ist (ეს უკანასკნელი დამახასიათებელია ილირიის ენისათვის). ამ

⁵ ავტ. შენიშვნა: დღევანდელი სომხეთის ტერიტორია შედიოდა მე-18 სატრაპიაში, ხოლო ქართლი 19 სატრაპიაში.

დაბოლოებას ვადასტურებთ ფრიგიული დიდი დედის კიბელას სახელს **Αγνιστις**, აგრეთვე ფრიგიულ სახელში **ακλίστις** და ქალის სახელში **Areastis**. ეს ორი სახელწოდება მიუთითებს თუ ხალდების არა, ყოველ შემთხვევაში, მათი დინასტიის წარმოშობაზე. კრემჩერი აღნიშნავს იმასაც, რომ, როგორც ამას მეფეების სახელები მიუთითებენ, ხალდებმა განიცადეს ფრიგიელების გავლენა. შეიძლება მათი დინასტია ნახევრად ფრიგიული იყო. ორი-სამი საუკუნის შემდეგ მათ კვალს მიჰყვნენ ინდო-ევროპელი არმენები, ე.ი. ჯგუფი თვით ფრიგიელებისა. კრემჩერის ამ შეხედულების შესახებ ლემან-ჰაუპტი შენიშნავს, რომ არმენებს, სანამ ისინი დასახლდებოდნენ საკუთრივ არმენიაში, შეერია **Haiasa**-მკირე აზიის არა ინდო-ევროპული ხალხი, რომელიც ზემო არმენიაში ცხოვრობდა. აქედან შედგა უმთავრესად [სომხური] ენის არაინდოევროპული ნაწილი და წარმოსდგა [სომხების] ადგილობრივი სახელი ჰაი, მრ. რიცხვში ჰაიკ.

ხალდების მკირე აზიიდან მოსვლის შესახებ ლემან-ჰაუპტი, კრემჩერთან ერთად, მეტსაც ამბობს. ის ამტკიცებს, რომ ხალდები ლიკიიდან არიან მოსული, ვინაიდან ლიკიელების⁶ წარმოშობა, სტეფანე ბიზანტიელის მონაცემების მიხედვით, **χαλδήναι**-ს უკავშირდება. ლიკიის ადრინდელი მოსახლეობა იყო სოლიმა.

ლემან-ჰაუპტის მტკიცებით, ხალდები ცხოვრობდნენ არა მარტი არაქსის ბარში, არამედ მთელ ძველ არმენიაში, განსაკუთრებით მის მთიან ნაწილში და მოსაზღვრე რაიონებში, სადაც ჩვენ მათ სახელწოდებად გარდა **χαλδαίαι**-სა ვხვდებით **enalubians**-საც.

შემდეგ ავტორი ემყარება ჰეკატეს ცნობას, რომ მესხები კოლხებს ეყუთვნიან და ასკენის, რომ იბერების შემოჭრას მოჰყვა მესხების ტერიტორიის შემცირება, რაც კოლხების ტერიტორიის შემცირებასაც უდრიდაო. ის მიუთითებს სტრაბონისეულ ლეგენდაზე ოქროს საწმისის შესახებ, რომელიც სვანებს გულისხმობს. ავტორის მიხედვით, სვანები ეყუთვნიან იბერულ-ქართველურ ჯგუფს და ამით მტკიცდება ქართველების გავრცელება კოლხეთის ტერიტორიაზე.

ქვაბულ შენობათა განსხვავებას რაც შეეხება, ლემან-ჰაუპტი მიუთითებს, რომ ხალდების მიერ აგებული კარგად გამოყვანილი ოთახები მიუთითებენ ფრიგიელების ქვაბულ ნაგებობებთან მსგავსებაზე, რომლებიც აგრეთვე სწორად არიან ნაგები; მაგრამ უფრო არასწორად ნაგებ ვარძიისა და უდაბნოს ქართულ გამოქვაბულებს უნდა ენათესაებოდეს ტიგროსის აღმოსავლეთ შენაკადის მახლობლად, **კენტრაბაპტანსუღხთან** მდებარე კარდუხ-გორიეული ქვაბული ნაგებობები.

ამასთან ერთად აღსანიშნავია, (განაგრძობს ავტორი), რომ ფრიგია იყო გამოქვაბულების კულტის და მიწის ღმერთების – ღვთაება კიბელე⁷ || კიბეესი-ს სამშობლო, რომელთა სახელები გამოძახილს ჰპოვებენ ქართულ სიტყვებში: **khuwie, khvabu**. ეს სახელები, როგორც ჩანს მოსხების მიერ ფრიგიიდან უნდა იყოს შემოტანილი.

⁶ დედანში შენიშნა გაურკვევლად წერია: „პისილი. . . ბისაც“ ხომ არ არის ასე: „და ამავე დროს, სადაც უნდა იყოს თვითდაპირველი ხურიტების მიწა-წყლის ცენტრი, მისი შუაგული ზოგადი გეოგრაფიული პირობების მიხედვით ვანის ტბის რაიონშია [საქებარი] და არა სხვანა.“

⁷ კიბელა ზოგიერთი მკვლევრის აზრით აღნიშნავს გამოქვებულს. **Rosher**, *Lexikon der Mythologie*, S. 1639, 1656. შდრ. ზეპლის გამოქვაბულის სურათები.

„გეორგიას“ იმავე ტომში, რომელშიც ქართველთა წარმოშობის საკითხისადმი მიძღვნილი ლემან-პაუპტის ნაშრომია მოთავსებული, დაბეჭდილია ა. საფრასტიანის შრომაც „ხურის ქვეყნები“⁸. რადგანაც ხურიტების ვინაობისა და მათი ქვეყნის ტერიტორიის საზღვრების გარკვევას შეუძლია არსებითი როლი ითამაშოს ქართველების გენეზისის საკითხის გასარკვევად. ამიტომ ა. საფრასტიანის ნაშრომში წამოყენებული მოსაზრებები ჩვენთვის საყურადღებოა და მათ ქვემოთ წარმოვადგენთ.

თავდაპირველად ავტორი არკვევს, რომ ხურიტების სახელმწიფო სამი ნაწილისაგან შედგებოდა, კერძოდ სირიის, მითანისა და საკუთრივ ხურრისაგან. ამ უკანასკნელის შესახებ ის ამოდის ა. გიოტცეს მიერ ნაშრომ „ხეთები და ხურიტები“-ში ჩამოყალიბებული შეხედულებიდან: „აღმოსავლეთი საზღვარი დევს ბითლის-სუხუ, ან ერთ-ერთ მის პარალელურ მდინარეზე. უთუოდ აღმოსავლეთით იწყობოდა საკუთრივ ხურიტების ქვეყანა. ეს იყო მნიშვნელოვანი ძალის მქონე ქვეყანა და ამავე დროს ადგილი, სადაც თავდაპირველი ხურიტების მიწა-წყლის ცენტრიც უნდა ყოფილიყო, რომლის შუაგული თავისი ზოგადი გეოგრაფიული პირობების მიხედვით ვანის ტბის რაიონშია საძებნი და არა სხვაგან“⁹.

ა. საფრასტიანი აცხადებს, რომ გიოტცეს ამ დებულების შესამაგრებლად, მას შეუძლია მოიშველიოს ტექსტუალური მტკიცებანი და სხვაგვარი მასალაც. პირველ ყოვლისა აღსანიშნავია, რომ ავტორის აზრით, მთელი ძველი სომხური პროვინცია ვასპურაკანი, ე.ი. ვანის და ვანის ტბის პროვინცია, წარმოადგენს, შეიძლება ითქვას, ხურიტული სახელებისა და ძეგლების ერთიან მუზეუმს. საკუთრივ ხურიტების ქვეყანა გადაჭიმული უნდა ყოფილიყო ეფფრატისა და კავკასიონის ქედამდე და კასპიის ზღვამდე. ამის დასამტკიცებლად ავტორი ძირითადად ტოპონიმიკურ მასალას იშველიებს.

ძირი Hur || Har კოლოსალურად მრავალგვარ ხანდასამემკვიდრეო, საოჯახო და საკუთარ სახელებში, ძველ ძეგლებში, ქალაქების, ციხეების, სოფლების, მონასტრების და სხვათა აღსანიშნავად იმ ტერიტორიაზე, რომელიც ძვეს ეფფრატსა და კასპიის ზღვას შორის და მის პერიფერიების ზოგიერთ ნაწილში. ეს იმას უნდა ადასტურებდეს, ამბობს ავტორი, რომ ხალხი ხურის ამ ქვეყნებში ხანგრძლივი ბატონობის შედეგად დარჩა პრევალირებული კულტურული ტრადიციებით და რომ არსად დასავლეთ აზიაში ისტორიული ტრადიცია ისე მტკიცე არ იყო, როგორც ხურიტების ქვეყნებსა და ქვეყანაში.

⁸ Ar. Safrastian, Georgia, Autum, 1937, № 4 and 5, გვ. 247-277.

⁹ A. Jötze, Hethiter, Churriter, გვ. 55: „Die östliche Grenze liegt am Bitlis-su oder an einer seinen Parallelfleuße. Erst östlich kann das Hurri-land in engezen sinne beginnen. Das ist ein land mit ansehnlicher Macht und gleichzeitig doch wof[he] auch das Zentrum des urspünglichen Hurriter-Gebietes sein muß, kann sein Mittelpunk aus allgemeinen geographischen Erwägungen heraus kaum wo anders als in Vansee-Sebiet liegen.“ იქვე, გვ. 104: „Ich sehe im urartäischen Reich eine Erneuerung alter politische [r-h] Traditionen: die sich bis in die Zeit der höchsten blute der Hurriter zurückführen lassen, und finde in diesem Zusammenhanq ein weiteres argument für die These, dass das Vansee-Gebiet altes Hurriter-Gebiet ist.“

ა. საფრასტიანი აღნიშნავს, რომ ხური ადგილობრივი სახელწოდებები ხოლო სუბარი აქადურა; გაურკვეველია ხურის გვერდით დაცული სახელწოდებები — ხარრი, მიტანი, სუბარი. ფორერითა და სიდნეი სმიტითაც ქვეყანა ხური სომხეთს უნდა უდრიდეს.

შემდეგ ავტორი განაგრძობს: „გვაქვს საკმარისი მონაცემები, რათა მივიღეთ იმ დასკვნამდე, რომ ხურები თავისი წარმოშობით აღმოსავლურ-ვეფრატული კომპონენტია, რომელიც რიცხოვნად გამრავლდა და ყველა მიმართულებით გავრცელდა. მათი წარმოშობის ცენტრი არის მანასკერტი, მურად-სუ, ვეფრათი (არადზანი — ასურულად, ბურიტტუ — აქადურად), სადაც მსოფლიოში საუკეთესო ნაყოფიერების მიწებია (დედანში მამულებია). ამ პროვინციის ძველი სახელწოდება (დედანში გვარის) ორდუნ-ის გენეალოგია ხალდებამდე აღწევს. აქ იყო ხორიურული-ხურის გული. ასევე სახელები-ხორბორუნე, ბაგრი-ტუნე, ვახევუნე ამჟღავნებენ, რომ სომხური ისტორიული ტრადიცია მთავარ მონაცემებში არის პირდაპირი ხალდურ-ურარტული კულტურის მემკვიდრე. რაც შეეხება ხურის და ხალდების ურთიერთობას, ზოგიერთი ლინგვისტური რგოლი უკვე დადგენილია¹⁰.

ავტორი ამ ტერიტორიის პერიფერიებშიც ეძებს ხურ-ი ძირის სახელწოდებებს. ერთგან ის ასახელებს მდინარე Kurman-su-ს აღმოსავლეთ კაპადოკიაში, რომელიც დასავლეთიდან უერთდება ვეფრატს. მის ნაპირზე არის სოფელი იზენი. ამ სოფელში რამზემ და პოგარტმა აღმოაჩინეს ხეთური ობელისკი იეროგრაფიული წარწერით. აქვეა აღმოჩენილი *Pilae armenica*, უნდა ვიფიქროთ, რომ ხალდების შეტევა აღმოსავლეთში დამყარებული იყო ეთნიურ ნათესაობაზე. საკუთრივ ხურების დასავლეთი საზღვარი ხარაბერდის (თურქულად ელ-აზიზ) ხაზს ემთხვეოდა. აქვე მდებარეობს ნანგრევი ხარ და ცნობილი ციხე Hori. ამ ქვეყნის ტერიტორია ჩრდილოეთისა და ჩრდილო-აღმოსავლეთის პერიფერიით ხერკამდე დასტურდება — ხორასანი არაქსზე (ერზერუმთან), ხალდარან (არაქსსა და მტკვარს შორის), აგრეთვე მდინარე ხრამ-ი, ხუნანი, პერეთი და ფარაიაც. ამ უკანასკნელში არ უნდა გვეჩვენდეს თურქული სიტყვა „შავი“. იგივე ძირამდე დაიყვანება ხალხის სახელიც არჩან, კასპიის ვალმა კი ხორასან.



სურ. 14. ვაყახები XIX ს.

სამხრეთი საზღვრის მაჩვენებელია ნუზი (ძველი შარაგზა არაბებისა, ფრეილიან თავრიზამდე და შემდეგ პართავამდე).

ა. საფრასტიანი ამის შემდეგ ემყარება მოსე ხორენელის ცნობებს და დარწმუნებულია, რომ პაიკ-ის სახით მ. ხორენელს შემონახული აქვს სომხური

¹⁰ J. Friedrich, *Analecta Orientalia*, XII, გვ. 122, 127 და შემდ.

ეპონიმი, რომელიც სახელითაც და ადგილსამყოფელითაც უშუალოდ უკავშირდება ხერკ-ს და ხორხორუნიკ-ს. ამის შემდეგ, ის გადმოგვეცემს ჰაიკისა და ბელის მითიურ ბრძოლას და მიუთითებს, რომ მათი ბრძოლის ადგილზე დაარსდა ქალაქი ჰაიკ. მთას, სადაც მოიკლა ბელი დღესაც გერეზმანი ეწოდება, წინაპრის სახელიდან კი მთელმა ქვეყანამ მიიღო სახელწოდებაო. გადმოცემის თანახმად, ჰაიკი საცხოვრებლად მიდის ჰერკ-ში, რაც ავტორს საბაბს აძლევს დაასკვნას: „ჩვენმა წინაპარმა გადაწყვიტა იცხოვროს და მოკვდეს ხერკ-ხორხორუნიკ-ში. ყველაფერი ეს იმას ამტკიცებს, რომ ხორენელს თავის განკარგულებაში ჰქონდა წყაროები და დარწმუნებული იყო, რომ ხერკ-ი ჰაოსიანთა რასის უძველესი ადგილსამყოფელია“.

ამავე დროს ავტორი იმასაც აღნიშნავს, რომ ჰაიკ = ხარკ (ხურრი) არის უფრო ადრინდელი პერიოდი, ვიდრე მისი შვილის არამანეაკ-ისა.

შემდეგ ა. საფრასტიანი იშველიებს იმავე ხორენელის მონაცემებს გვარების დასაწყისის შესახებ: ხორ-ი, მანავაზ-ი, ბაზ-ი შვილი მანავაზისა, ასევე ლეონტი მროველის თხზულებაში მოცემულ სახელებს - ნახაპეტუტხევენები და ნახარაარუტხევენები. ძლიერი უნდა ყოფილიყო ხორხორინიების (ხორხორინი) გვარი, რომელთა წარმომადგენელმა არშაკუნის მეფობის დროს მიიღო საპატიო ტიტული **Mixkasi**.

ავტორის აზრით ხალღური ღვთაებების სახელებიც ამჟღავნებენ ხურულ ტრადიციებს:

ხ ა ღ დ უ რ ი
ha - a - ra
A - a - ru - ba - ni
Ura - a

ხ უ რ ი ტ უ ლ ი
ha - ra
Arubani
Ura

ცალკე განხილვას საჭიროებს რასშამრაში აღმოჩენილი ხურიტული ღვთაებების სახელები და ბოლაზ-ქოიში აღმოჩენილი ხურიტული ტექსტები.

აქ მოტანილია რასშამრას ხურიტული სახელები ხალღურსა და თანამედროვე სომხურთან შედარებით:

1. სიმეჯი (ხურიტ) - ამჟამად სოფელი და დარღვეული ძველთაძველი მონასტერი;

2. Hunamur - მთის სახელი Hnam = Хорик (მთა).

3. Xumena (ხურიტ.) - Хутунну (ხალდე.)

4. Vi¹ - ša - i - ša - ap - hi, resp. Pi - ša - i - ša - ap - hi, სომხ. Višap, ქართ.

ვეშაპი.

ვ. ბუნაკისაკითხის გარკვევას ანთროპოლოგიური თვალსაზრისით უდგება, თუმცა ისტორიულ და ლინგვისტიკურ მონაცემებსაც იშველიებს.

ჩერ კიდევ XX საუკუნის დასაწყისში იყო აღიარებული, რომ კავკასიაში რამდენიმე ანთროპოლოგიური ტიპია დაკული. მაგალითად, ივანოვსკის მტკიცებით, აქ რამდენიმე ადგილობრივი ტიპი გამოირჩევა: სომხური, ქართული, ყაბარდული, ოსური, აზერბაიჯანული და სხვ. პანტიუხოვის მიხედვით კი, კავკასიაში შემდეგი რასის წარმომადგენლებია მოცემული: ჩრდილო-ევროპული, დინარული, ირანული და სემიტური. ზოგიერთი ანთროპოლოგი (ჯიუფრიტა-ანოჯიერი, პედონი, ჯავახიშვილი) აღნიშნავდა, რომ კავკასიურ ვარიანტებში ზოგიერთი სპეციფიკური სახეობა მოიპოვება.

ვ. ბუნაკი თავის მსჯელობას ახალი მონაცემების საფუძველზე აგებს, რის გამოც სხვაგვარადაა წარმოდგენილი კავკასიური ვარიანტების გავრცელების არე, მათი ურთიერთკავშირი და ადგილი რასათა სისტემაში.

A. ხალხები, რომლებიც ცხოვრობენ კავკასიონის ჩრდილოეთ კალთებზე ანაჰიდან ბაქომდე, თავიანთი ფიზიკური თავისებურებების მიხედვით ნაწილდებიან რამდენიმე ლოკალურ ტიპად, მაგრამ ამავე დროს ახასიათებთ რიგი საერთო მახვენებლები, კერძოდ: შედარებით მუქი ფერის თმა, თვალის გუგების მუქი და გარდამავალი ფერი, ხშირი თმის საფარველი სახესა და ტანზე, წერილი ცხვირი (ე.წ. ლონტორინია), პირდაპირი ან კეხიანი მოფანილობით, წერილი ან საშუალო სისქის ტუჩები და სხვ. დახასიათებული ტიპის ყველაზე მკვეთრად განსხვავებული სახეობანი მოცემულია ამ გეოგრაფიული ზოლის უკიდურეს აღმოსავლურ და დასავლურ ჯგუფებში:

ა). **ადიდურა ხალხები - ბუქტუხები, შაფსულები, ნიმნუხები, აბაქნები** რომლებიც ცხოვრობენ მდინარეების ყუბანის შუა, ხოლო ბელაიასა და ლაბის ქვემო წელზე.

ბ). **დაღესტნელები - ავარები, დარგანელები და ლეკები.**

პირველი ჯგუფისათვის დამახასიათებელია მეზოკეფალია (მაჩვენებელი არის 80), ხოლო მეორესათვის ბრაქიკეფალია (მაჩვ. 85-87). სისხლის მაჩვენებლის მიხედვით აღმოსავლეთში A ჯგუფი ქარბობს, ხოლო ადიღელებში უპირატესად O ჯგუფია მოცემული. რაც შეეხება ცენტრალურ ჩრდილო კავკასიის მოსახლეობას, აქ რამდენიმე თავისებური სახეობაა დადასტურებული, რომელიც არ შეიძლება ადიღელებისა და ლეკებს შორის გარდამავალ ტიპად ჩათვალოს, ან კიდევ არ შეიძლება მიჩნეულ იქნეს ჩამოუყალიბებელ სახეობად.

ამგვარად, ჩრდილოეთ კავკასიაში სამი ტიპია მოცემული: შუა-ყუბანური, თერგისა და დაღესტნური ანუ სამურული. მეორეში შედიან ინგუშები და ოსები. ცალკე დგას ჩაჩური ჯგუფი, რომელიც ზოგადად ახლოა თერგის ტიპთან, მაგრამ აქვს თავისებური ნიშნებიც. ის შეიძლება გამოიყოს არღუნის ტიპად. მისი გავრცელების არე, ალბათ, დაღესტნისა და ხევსურეთის მახლობელ უბნებზეც ვრცელდება.

2. დასავლეთ-ამიერკავკასია. ამ მხარის ძირითადი მოსახლეობა ქართველებია, რომლებიც სომატური ნიშნების მიხედვით ახლო დგანან ჩრდილო კავკასიურ ტიპთან, განსაკუთრებით, თერგის მოსახლეობასთან. ქართველები ზომიერი ბრაქიკეფალები არიან, საშუალო სიმაღლის, აქვთ მუქი ფერის თმა,

საშუალო ან წვრილი სახე, წვრილი ცხვირი, რომლის ფორმა ხშირად კვნიანია და ხშირი თმა.

აღმოსავლეთ საქართველოს მკვიდრნი ზოგად ქართული ტიპისაგან განსხვავდებიან და აღმოსავლეთისაკენ იხრებიან. ქართლელები და კახელები გურულებისა და მეგრელებისაგან, შეიძლება ითქვას აჭარლებისა, ლაზებისა და ქანებისაგანაც განსხვავდებიან ნაკლები სიმაღლით, თმისა და თვალის გუგების შეფერილობის მეტი სიმუქით, უფრო ძლიერი თმის საფარველით, ტუჩების მეტი სისქით, კეხიანი ცხვირის მეტი სიხშირით და სხვ. აღმოსავლეთ ქართველების სახე და თავი რამდენადმე განიერი; მათი თავის ქალის მაჩვენებელი არის 84, მაშინ როცა დასავლეთში 82. ქართლელებისა და კახელების სისხლი უფრო ხშირად A ჯგუფისაა, ხოლო გურულებისა და მეგრელებისა O ჯგუფის.

იმერლები ნაწილობრივ დასავლეთის ქართველებთან არიან ახლოს (სისხლის ჯგუფი, თმისა და თვალის შეფერილობა), ნაწილობრივ კი აღმოსავლეთის ქართველებთან (თმის სიხშირე); ზოგიერთი მახასიათებლის მიხედვით მათ გარდამავალი ადგილი უჭირავს. ამრიგად დასავლეთ ამიერკავკასიაში სამი ანთროპოლოგიური ტიპი დასტურდება: დასავლური ანუ ქვემო რიონის, აღმოსავლური ანუ ლიახვ-ალაზნის და ცენტრალური ცირილის.



სურ. № იმერლები
XIX ს.

კახელებისაგან – განსხვავდებიან ნაკლებად მუქი ფერით, შედარებით სუსტი თმის საფარველით, მაგრამ ემსგავსებიან თავის ქალის მაჩვენებლით (84). არასრული მონაცემების მიხედვით, ზემო რაქასა, ლეჩხუმსა და სვანეთში ღია ფერი ქარბობს. ავტორი ასკვნის, რომ შეიძლება ზემოაღნიშნული ნიშნები საკმარისი იყოს, რათა ცალკე გამოიყოთ მაღალმთის კავკასიური ტიპი, რომელიც ახლოს დგას თერგის, კერძოდ, ოსურ ტიპთან. ჭერჯერობით ეს ტიპი შეიძლება პროვიზორულად აღინიშნოს.

სომხური ნიშნების რამდენიმე თავისებური შერწყმა შეიმჩნევა აფხაზურ ჯგუფში. აფხაზები დასავლეთის ქართველებს ემსგავსებიან სიმაღლით, თვალის

ზოგადად დასავლეთ ამიერკავკასიის ტიპები უფრო მეტად ემსგავსებიან ერთმანეთს, ვიდრე ჩრდილოეთ კავკასიის სათანადო ტიპებს. ისინი უკანასკნელთაგან ზოგადი ქართული მაჩვენებლებით განირჩევიან. ასე მაგალითად, ქვემო რიონის ვარიანტი შუა ყუბანურთან შედარებით უფრო მუქი შეფერილობით გამოირჩევა, ნაკლები სიმაღლის და უფრო ვიწრო სახის არის. ამგვარივე განსხვავება დასტურდება აღმოსავლური ჯგუფების შედარების დროსაც.

საქართველოს მაღალი მთის მოსახლეობა არაღამაკმაყოფილებლად არის შესწავლილი.

ხევსურები და აგრეთვე, ალბათ, მოხევეებიც სამხრეთის ჯგუფისაგან – ქართლელებისა და

გუგების ფერით, ცხვირის ზომით, მაგრამ უფრო ბრაქიკეფალები არიან და განიერი სახე აქვთ, რითაც ისინი ჩრდილოეთ კავკასიურ ჯგუფთან ამკლავებენ მსგავსებას, მაგ., ყაბარდოელებთან. ამიტომ, ვ. ბუნაკის მიხედვით, აფხაზური ანთროპოლოგიური ტიპი შეიძლება იყოს ადგილობრივი ვარიანტი ქვემო რიონის ტიპისა, ან კიდევ შუალედური ხასიათი ჰქონდეს, რომელშიც ჩრდილო-კავკასიური და დასავლურ-კავკასიური ელემენტებია წარმოდგენილი.

რაც შეეხება სამხრეთ ოსეთის მოსახლეობას, არსებული მონაცემების მიხედვით ისინი დასავლეთ ამიერკავკასიის რომელიც გნებავთ ტიპთან უფრო ახლო არიან, ე.ი. ზოგად ქართულთან, ვიდრე ჩრდილოეთ კავკასიურთან.

3. ამიერკავკასიის ცენტრალური ზეგანი (სომხეთი).

სომხეთში ყველაზე მეტად გავრცელებულია ლორი-ბამბაკის ტიპი. ცალკე გამოიყოფა ზოგად სომხურის უკიდურესი ვარიანტები: ყარაბაღული და ლენინაკანური. ლორი-ბამბაკის ტიპი არ შეიძლება ორი უკანასკნელის შუალედურ რგოლად იქნას მიჩნეული. სომხური ტიპი ქართულისაგან განსხვავდება თმის ხშირი საფარით, უფრო სქელი ტუჩებით, ნაკლები სიმაღლით, თავის ქალის დიამეტრის სიმცირით, მეტი ბრაქიკეფალობით, უფრო წვრილი სახით და ცხვირით.

რაც შეეხება სომხეთის ცენტრალურ ალაგოზ-სევეანის ზონას, იქ მეტი ტიპობრივი სხვადასხვაობა შეიმჩნევა, რაც შეიძლება მცირე აზიის სომხური რაიონებიდან უკანასკნელ ხანებში მომხდარი მოსახლეობის მიგრაციით აიხსნას.

4. აღმოსავლეთ ამიერკავკასია. ამ ტიპისათვის ანუ აზერბაიჯანულისათვის დამახასიათებელია: ქართველებთან და სომხებთან შედარებით უფრო მუქი ფერის თმა და თვალის გუგები, ქართველებისათვის დამახასიათებელი ხარისხის თმის საფარველი, მათგან განსხვავებით ვიწრო (წვრილი სახე), უფრო სწორი ცხვირი, მეზოკეფალია, მაგრამ ჩრდილო-კავკასიელი მეზობლებისაგან განსხვავებით რამდენადმე უფრო მეტი სიმოკლე თავისა. მისი ქვეტიპებია: მტკვრის ქვემო წელის, შუა-არაქსის და ელბრუსის (ირანის კასპიისპირა აზერბაიჯანი).

ვ. ბუნაკი აღნიშნავს, რომ მახლობელ წარსულში აზერბაიჯანის მიმდებარე ქართულ, სომხურ და ლეკურ რაიონებში მომხდარა მოსახლეობის თურქიზაცია, რის გამოც აზერბაიჯანელებს სხვა ფიზიკური ტიპის ელემენტები შეერია. ასეთი არიან, მაგალითად, ზაქათალას (კახის) აზერბაიჯანელები, რომლებიც სომატური ნიშნების მიხედვით მეტად ახლო დგანან მეზობელ დაღესტნელებთან. ცდა იმისა, განაგრძობს ავტორი, რომ აზერბაიჯანელების ამა



სურ. XX. იმერელი
XIX ს.

თუ იმ ტიპში დაგვედგინა აზიური ანთროპოლოგიური ტიპი, უნაყოფო შეტყობნა ამგვარი გავლენის კვალი შეიმჩნევა, მაგრამ სხვაობათა მთლიან კომპლექსთან შედარებით ისინი მცირე როლს თამაშობენ და არ ამქლავებენ გარკვეულ გეოგრაფიულ საზღვრებს.

5. ამიერკავკასიის მცირერიცხოვანი ეთნიკური ჯგუფები.

ვ. ბუნაკის მიხედვით, ტატები აღმოსავლეთ ამიერკავკასიის ადრინდელი მოსახლეობის უშუალო ეთნიკური მემკვიდრენი უნდა იყვნენ. ამის დამადასტურებლად მიაჩნია ავტორს ის, რომ ტატები გაბნეულად მოსახლეობენ, რის გამოც სომხების, აზერბაიჯანელებისა და ებრაელების მხრივ ინტენსიურ ასიმილაციას განიცდიან, თუმცა დღემდე შემონახეს ცეცხლის კულტის კვალი და ირანული ენა, რომელსაც ხანდახან თურქული და ებრაული ცვლის. ზოგიერთ რაიონებში სამურის ტიპია წამოწეული, მაგრამ ტატები, მეზობლებთან შედარებით, ნაკლებ ბრაქიციფალურია. ძველი ტატების ეთნიკური თავისებურებები უკეთ არის შემონახული აფშერონის ნახევარკუნძულის უკიდურეს ჯგუფში (ირანული ენა, ყოფისა და კულტურის ზოგიერთი მხარე).

ქურთ-ეზიდები ირანული ჯგუფის წარმომადგენლები არიან, რომლებიც დღევანდელ მათ საცხოვრებელ ტერიტორიაზე გვიან მოსულან მაქუს სახანოდან. ისინი არაქსის ან ელბრუსის ანთროპოლოგიური ტიპის მცირე ვარიანტს წარმოადგენენ.

ამიერკავკასიის მესამე ენობრივ-ირანული ჯგუფი ტალიშები არიან, რომლებიც ლენქორანში ბინადრობენ. კასპიისპირეთის ასტარის რაიონის ტალიშები ყარაბაღის ტიპის მკვეთრი ბრაქიციფალურია არიან, ლერიკის მთის რაიონში თავის ქალის მაჩვენებელი აღწევს 84-ს, ხოლო კოსმლინის რაიონის ტალიშები ელბრუსის ან არაქსის ტიპის მეზოციფალურია არიან.

ურამიდან გადმოსახლებული აისორები ანთროპოლოგიურად ყარაბაღულ ტიპს ეკუთვნიან.

ებრაელებს, რომლებიც ქუთაისიდან დარუბანდამდე ყველგან გვხვდებიან, ანთროპოლოგიურად შემდეგი საერთო ხასიათის ნიშნები აქვთ: ისინი ბრაქიციფალურია არიან, აქვთ წერილი ცხვირი, ვიწრო სახე, დაბალი ან საშუალო სიმაღლე, მუჭი შეფერილობა, ძლიერი თმის საფარველი და ვეხიანი ცხვირი. ამის გამო გამოირიცხული არ არის, რომ აღნიშნული ტიპის ჩამოყალიბებაში მონაწილეობს ერთი ელემენტი, რომელიც შეიძლება ყარაბაღული ან უ ვანური ვარიანტი იყოს. სხვა ნიშნები მეტად განსხვავებულია და გარემოცულ მოსახლეობას შეეფარდება.

6. ჩრდილოეთ კავკასიის ზეგანისა და დაბლობის ეთნიკური ჯგუფები.

საერთოდ, რუსული და უკრაინული ტიპები, ყაზახების გარდა, ჯერ არ ჩამოყალიბებულან.

თურქულენოვანი ხალხები, რომლებიც ჩრდილოეთ კავკასიის ზეგანსა და დაბლობებზე ბინადრობენ—ნოღაელები, ყუმუხები, თარაქამა— ანთროპოლოგიურად მეტად ნაირგვარი არიან. თარაქამა ახლო დგას ხვარეზმის თურქმენებთან.

ნაწილი ნოღაელებისა ახლო არიან თურქმენულ ტიპთან (ედისანის ნოღაელები), მეორე ნაწილი (ემბულაკისა, ხისანიურეტისა) დიდ მსგავსებას ამქლავებენ მთის კავკასიის ვარიანტებთან, რომელთა თავის ქალის მაჩვენებელი 83-84 უდრის.

ყუმუხები მეზობელი დალესტური ტიპიდან ოდნავ განსხვავდებიან. ხშირად შეიმჩნევა არაკავკასიური ელემენტების, კერძოდ, აზიურ თურქულიდურის და მონღოლოიდურის გავლენა, მაგრამ არსად ეს ელემენტები ისე არ მკლავდებიან, რომ შეიძლებოდეს მათი მიკუთვნება აზიური ანთროპოლოგიური ტიპისათვის. სწორი იქნება ვთქვათ, განაგრძობს ვ. ბუნაკი, რომ საქმე გვაქვს ძირითადი კავკასიური ტიპის ზოგიერთ მოდიფიკაციასთან. აზიური ანთროპოლოგიური ელემენტი უფრო გარკვევით ჩანს ყალმუხების ტიპში. ძირითადი აზიური რასიული ტიპის ვარიანტად შეიძლება მაინც დამაინც მანიჩვილის ყალმუხები ჩაითვალოს.

ჩრდილოეთ კავკასიის ებრაელების ანთროპოლოგიური დახასიათება იგივეა, რაც ამიერკავკასიის ებრაელებისა, თუმცა შესამჩნევია ზოგიერთი ლოკალური თავისებურებაც, მაგალითად, ნალჩიკის ებრაელებში შერწყმულია ოსებისა და ბალყარელებისათვის დამახასიათებელი ზოგიერთი ნიშანი.

B. ურთიერთობა გარდამავალ ჯგუფებს შორის და მათი ადგილი რასების სისტემაში.

ამრიგად ვ. ბუნაკი კავკასიაში გამოკყოფს 16 ანთროპოლოგიურ ტიპს, რომლებიც ოთხ ძირითად რასად ერთიანდებიან:

1. პონტური რასა, რომელიც თავის მხრივ დიდ ხმელთაშუა ზღვის რასაში შედის, ხოლო მის ქვე-რასას შუა ყუბანური ტიპი წარმოადგენს;

2. პონტო-ზაგროსული ანუ წინააზიური-არმენოიდული რასა, რომელიც დიდ პალმირა-ალპიურ რასაში შედის; მის ქვერასას ყარაბაღული ვარიანტი წარმოადგენს. ამგვარივე ქვერასა უნდა იყოს ლენინაკანური ვარიანტი; ლორი-ბამბაკის ვარიანტს კი გარდამავალი ადგილი უჭირავს. ვინაიდან ლორი-ბამბაკის ვარიანტი სომეხი ხალხის ფორმირების ტერიტორიაზე მოცემული, ეს ავტორს საფუძველს აძლევს ლორი-ბამბაკის ტიპი პროვიზორულად პონტო-ზაგროსის რასის ქვერასად ჩათვალოს. ალაგოზ-სევანის ვარიანტი კონსოლიდაციის პროცესშია და იგი ლენინაკანურისა და ყარაბაღულის ნარევი უნდა იყოს.

3. პონტო-ზაგროსის რასის ცალკე ქვერასად უნდა ჩაითვალოს დალესტანის სამურის ტიპი. ყოველ შემთხვევაში, ეს ქვერასა უფრო ახლოა პონტო-ზაგროსულ ვარიანტთან, ვიდრე ჩრდილო ან დასავლურ კავკასიურთან, როგორც მორფოლოგიურად, ისევე ისტორიულად.

დასავლეთ კასპიის ქვერასას ეკუთვნიან ქვემო მტკვრის, არაქსის და ელბრუსის ტიპები. დასავლეთ კასპური ქვერასისა და აღმოსავლეთ კასპური ქვერასის ტიპები შეადგენენ კასპურ რასას; ეს უკანასკნელი პონტურ რასასთან გაერთიანებულია სისტემატურ რასაში.

4. ლიახვ-ალაზნის, ყირილისა და ქვემო რიონის, აგრეთვე, პროვიზორულად მაღალი მთის ზოლის ტიპები შეადგენენ განსაკუთრებულ სერიას; მასში შეიძლება შეყვანილი იყოს ზემოთერგის და, პირობითად, ქვემო არგუნის ტიპები. ეს სერია თუმცა ზოგადად ახლო დგას ლენინაკანის ქვერასასთან, მაგრამ მაინც სპეციფიკურობით ხასიათდება. ჯიფორდ-როდჯიერი და ჰედონი, სრულიად სამართლიანად, აღიარებენ დასავლეთ საქართველოს ანთროპოლოგიური ტიპების დამოუკიდებელ არსებობას. კავკასიის ეს მეტად სპეციფიკური ტიპი შეიძლება მივიჩნიოთ კავკასიურ რასად, ხოლო ქვემო რიონისა და სხვ. ვარიანტები კი ქვერასად.

ტერმინ „კავკასიური რასის“ ქვეშნაგულისხმევი გეოგრაფიული არე თანდათან მცირდება: ბლუმენ-ბახის მიხედვით ის მთელი თეთრი რასის

აღსანიშნავად გამოიყენებოდა; ა. ჯავახიშვილი მას ქართველების, სომხების, ჩერქეზებისა და ლეკების ერთიანი ანთროპოლოგიური რასის აღსანიშნავად იყენებდა; ამჟამად კი, ე.ი. ვ. ბუნაკის მიხედვით, მასში შედის საქართველოს ტიპები, მაგრამ არა პონტოსი და პონტო-ზაგროსის. ამგვარად, არმენოიდული ტიპი იმდენადაა კავკასიური, როგორც ზემო-მესოპოტამიური ან ზაგროსულ-ირანული.



სურ. 17. მკვრელი
XIX ს.

პონტური ტიპი კავკასიისათვის არ არის უფრო მეტად სპეციფიკური, ვიდრე ძველი შვიზღვისპირეთის ანუ თანამედროვე დუნაის ოლქისათვის. ლეკები ყველა მონაცემის მიხედვით ახლო დგანან პონტო-ზაგროსის ვარიანტებთან, ვიდრე ქართველებთან. საკუთრივ კავკასიურად რჩება მხოლოდ დასავლეთ ამიერკავკასიის ტიპი.

იბადება საკითხი, თუ რა ადგილი უჭირავს ამ რასას დიდ რასათა სისტემაში. კავკასიური რასა უნდა იყოს განტოტება ან ხმელთაშუა ზღვის რასისა, ან კიდევ პალმირო-ალპიური რასის, ან ნარევი ამ ორი დიდი რასის განტოტებებისა, რაც სრულებით არ უარყოფს მის დამოუკიდებლობას.

კავკასიური რასა სხვადასხვა ელემენტების, კერძოდ, დასავლურის მსგავსი პონტურის და აღმოსავლურთან ახლო მდგომი პონტო-ზაგროსის რასების, შერწყმის შედეგი უნდა იყოს. ამ შემთხვევაში ნაგულისხმევია ამ რასების, ძველი ფორმები. კავკასიური რასის ჩამოყალიბებაში სპეციალისტების უმრავლესობა აღმოსავ-

ლურ ელემენტს ანიჭებს უპირატესობას და, ამდენად, კავკასიური რასა დიდ პალმირო-ალპიური რასის სერიაში შეჰყავთ; მათივე აზრით (ჯ. რუჭიერი, ჰუდონი), მეორე განშტოება იგივე დიდი რასისა არის პონტო-ზაგროსული, რაც სტემატურად შეიძლება ასე წარმოვიდგინოთ:

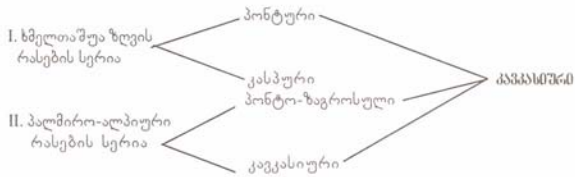



სურ. III. შვედელი ქალები
XIX ს.

ამ სისტემას არღვევს ის, რომ არგუნის ტიპში ევროპული ელემენტებია შესული, ხოლო ნოღაელებში, ყარაჩაელებში, დაღესტნელებში და ქვემო მტკვრის ტიპებში აზიური (თურქული). ამასთან ერთად აღსანიშნავია, რომ ეს შუააზიური ალემენტები ტერიტორიის მხრივ ფართოდ არიან გავრცელებული, ხოლო ინტენსივობის მხრივ სისუსტე ახასიათებთ.

ახალი მოსახლეობიდან რასიულად გამოიყოფიან რუსები და კალმიკები.

ვ. ბუნაკის მიხედვით, ვლებულობთ შემდეგს: პონტური რასა წინათ გამოყოფილი სახით არ არსებობდა; კასპიური რასა შეეფარდებოდა ირანულს; კავკასიურ რასას ახალი განმარტება აქვს, ხოლო პონტო-ზაგროსის ტიპი, ახალი მონაცემების მიხედვით, არ არის მონოლითური— მისი ქვერასები გავრცელებულია ანატოლიაში ეგეოსის ზღვამდე, აგრეთვე მესოპოტამიაში და ირანში. ეს უკანასკნელი ახლოა ყარაბაღის ვარიანტთან, ხოლო პირველი ლენინაკანურთან.

ერთი ცხადია, რომ წინა აზიასა და კავკასიაში რასების ჩამოყალიბება ხდებოდა ერთგვარი ამოსავალი ელემენტის ბაზაზე და ამიტომ სირიულ-მესოპოტამური ტიპების არსებობა ამიერკავკასიაში და პირუკუ, კავკასიურისა მესოპოტამიასა, სირიასა და ქურთისტანში, სავსებით გასაგებია.



სურ. III. შვედელი
XIX ს.



C. ძველი ხანის ანთროპოლოგიური ტიპები. ძველი კრანოლოგია მასალა ძვ.წ. XII-IX საუკუნეებიდან მოიპოვება, ნეოლითური ხანის კი არ გვაქვს. ამ მასალებიდან ირკვევა, რომ ბრინჯაოს ხანის დასასრულსა და რკინის ხანის დასაწყისისათვის კავკასიაში რამდენიმე ანთროპოლოგიური ტიპი იყო: ა). დოლიქოკეფალური - მთიანი ოსეთი, კავკასიის ვაკე, რომლებიც პონტური რასის ერთ-ერთ უძველეს ვარიანტს შეესაბამება; ბ). აგრეთვე დოლიქოკეფალური, მაგრამ რამდენადმე განსხვავებული, სევანიდან დაწყებული; მასში უნდა გვეჩინდეს კასპური რასის ძველი ვარიანტი; გ). მეზოკეფალური ტიპი - სამთავროსი, რომელიც კავკასიური რასის უძველეს ვარიანტად უნდა მივიჩნიოთ; ის იჭრება ჩრდილოეთში, მაგრამ როდის მოხდა ეს პროცესი გაურკვეველია. შემდგომ საუკუნეებში მიმდინარეობდა ადგილობრივი ტრანსფორმაცია, რის შედეგადაც მივიღეთ რასათა თანამედროვე ტიპები.

D. ანთროპოლოგიური ტიპები და ეთნიკური დაჯგუფებანი. ანთროპოლოგიური ტიპების გავრცელების არე არ ემთხვევა თანამედროვე ეთნიკურ არეალებს. ეს საზოგადო კანონზომიერებაა. ანთროპოლოგიური ტიპები უფრო მყარია და განეკუთვნებიან უფრო შორეულ წარსულს, ვიდრე თანამედროვე ეთნიკური დაჯგუფებანი. ამაშია ანთროპოლოგიური მონაცემების ღირებულება.

ისტორიული მონაცემების მიხედვით თანამედროვე ოლქები დასაზღვრები სხვადასხვა ენის გავრცელებისა შედარებით გვიან დამყარდა და ხშირად ცვლილებებს განიცდიდა.

ყარაჩაისა და ბალყარეთში თურქული ენები უკანასკნელ საუკუნეებში გავრცელდა. ისტორიული და ტოპონომიკური მონაცემები (მილერი) არკვევენ, რომ ახლო წარსულში ამ მხარეში ირანული ჯგუფის ენები (ალანური) ბატონობდა, ხოლო შორეულ წარსულში ცენტრალური კავკასიის მოსახლეობა ლაპარაკობდა ჩრდილოეთ კავკასიის ტიპის ენაზე (ნ. მარი). ასევე გვიან შევიდა თურქული აზერბაიჯანში.

ზემოთქმული ჩრდილოეთ კავკასიის შესახებ დასტურდება ერთგვარი ეთნიკური კომპლექსების მიხედვით - კოსტუმი, ბინა, ჩვეულებები, გადმოცემები. ესენი შეიძინევიან კავკასიის სამხრეთ მთიანეთში.

E. ჩრდილოეთ კავკასიის ენები. შორეულ წარსულში ჩრდილოეთ კავკასიის ენების ჯგუფს დიდი გავრცელების არე ჰქონდა. ივ. ჯავახიშვილის მიხედვით ადიღელები ცხოვრობდნენ დასავლეთ ამიერკავკასიაში. საქართველოს აღმოსავლეთ ნაწილში უცხოვრიათ ჩაჩნებსა და დალისტნელებს. ეს აზრი ამგვარადვე შეიძლება დასაბუთდეს აზერბაიჯანისა და სომხეთისათვის. ამის მიხედვით ავტორი ასკვნის, რომ ჩრდილოეთ კავკასიისა და სამხრეთ კავკასიის ეთნიკური ფენა ერთიანი იყო.

ამას უკავშირდება ს. ჯანაშიას მტკიცება, რომ ქართველი ხალხის ჩამოყალიბება მცირე აზიის ჩრდილოეთ ნაწილში, ჭოროხსა და არაქსს შორის ხდებოდა; მათ მჭიდრო კავშირი უნდა ჰქონოდათ ხურისა და მითანის ძველ ხალხებთან. ქართველი ხალხის ეს ეთნიკური ტიპი თანდათან შეიქრა ჩრდილოეთში ძველი მოსხების, კოლხების და იბერების ქვეყნებში, - გაბატონდა დასავლეთ და ცენტრალური კავკასიის სამხრეთ ფერდობებზე, სადაც მას წინ უსწრებდა ენობრივი ტიპი, რომელიც უფრო მეტად ახლოს იდგა თანამედროვე ჩრდილო-კავკასიურ ენებთან.



აღმოსავლეთ ამიერკავკასია იმყოფებოდა იმ კულტურული ცენტრების გავლენის ქვეშ, რომლებიც ჰყვოდნენ მცირე აზიის აღმოსავლეთ განაპირზე. პირველ ათასწლეულში ამგვარი ცენტრები იყვნენ ასურეთი, ხალდე-ურარტუ, რომლის პროვინციას თანამედროვე სომხეთი შეადგენდა (ბ. პიოტროვსკი). ქვემო მტკვრისა და კასპიისპირა რაიონების ინტენსიურ კავშირს სამხრეთ და სამხრეთ-აღმოსავლეთის კულტურულ ცენტრებთან ადგილი ჰქონდა შორეულ წარსულში, რასაც მოწმობენ აზერბაიჯანელებისა და კასპების გეოგრაფიული ლოკალიზაცია, რომელთა ენა, ყოველ შემთხვევაში, არც ქართული იყო და არც ჩრდილო კავკასიური.

კავკასიური ენები სიტყვითა აღნაგობის მიხედვით იყოფიან სუფიქსურ და პრეფიქსურ ენებად. პირველი უკავშირდება ხურუსს, მითანურს, ურარტულს (ე.ი. აღმოსავლურს), ხოლო მეორე დასავლურ-სამხრეთულს-პროტოხეთურს ანუ ხატიურს და ეგეურს.

კუფტინის მიერ თრიალეთში ჩატარებული გათხრების დროს მოპოვებული ენეოლითის ხანის მასალა ამჟღავნებს მრავალმხრივ კავშირს დასავლეთ მცირე აზიის ძველ ცენტრებთან.

დასავლეთის ელემენტების გავლენა კავკასიის ეთნიკური ტიპების ფორმირებაში დიდი იყო, თუმცა სამეცნიერო ლიტერატურაში ამის შესახებ არაფერია აღნიშნული. ეს ელემენტები უფრო ძველია ვიდრე აღმოსავლური (მესოპოტამია, ელამი), რომელიც უფრო მკვეთრად ჩანს ამიერკავკასიის ცენტრალურ ზეგანზე, თუმცა აქვე ჩნდება ხეთური გავლენაც.

შეიძლება დადგენილად ჩაითვალოს:

1). უძველეს ხანაში კავკასიის დიდ ნაწილში, განსაკუთრებით დასავლურ და ცენტრალურ ნაწილში, ერთიანი ეთნიკური ქვეყნის არსებობა. ამის ნაშთებია უმთავრესად ადიღეურ ენებში;

2). სამხრეთ-აღმოსავლეთ ამიერკავკასიის ნაწილში რამდენიმე განსხვავებული ფენის არსებობა, რომლის ლინგვისტიკური კვალი დღემდე არ შენახულა, ან არ არის ცნობილი;

3). არაქსისა და ჭოროხის მხრიდან მოგვიანო ხანაში (ბრინჯაოს?) მესამე კულტურული ელემენტის-პროქართულის გავრცელება, რომელიც დამკვიდრდა დასავლეთ ამიერკავკასიაში, ნაწილობრივ გადაეცა ჩრდილოეთ კავკასიაში.

4). სხვადასხვა ეპოქაში ვანისა და ზაგროსის მხრიდან მეოთხე ელემენტის გადმოსვლა, რომელიც დაკავშირებულია წინა აზიის აღმოსავლეთთან და მისი დამკვიდრება აღმოსავლეთ ამიერკავკასიაში.

კულტურულ-ისტორიული ურთიერთობის შემდგომი ეტაპები კარგად არის ცნობილი. მათი მნიშვნელობა მეტად დიდია: სომხეთის სახელმწიფოს წარმოშობა, ძველი ალბანეთის ფორმირება, სკვითურ-კიმერიული გავლენა ამიერკავკასიაზე, კავშირი ძველსა და საშუალო საუკუნეების ირანთან, ალანთა სახელმწიფო ჩრდილოეთ კავკასიაში, ხაზარების გავლენა აღმოსავლეთზე, გვიანდელი თურქული დაპყრობანი და სხვ.

ამგვარად ირკვევა:

1. პონტური რასა - უძველესი ზოგად-კავკასიური ეთნიკური ფენის წარმომადგენელია, რომელიც ამჟამად, შედარებით მცირედ შეცვლილი, შემონახულია ადიღეველთა სახით;

2. კასპიური რასა – მეორე ეთნიკური ფორმაცია – სამხრეთ-აღმოსავლეთით ტატებისა და აზერბაიჯანელების სახით არის წარმოდგენილი, რომელთა ეთნიკური ტიპი ენობრივად შეცვლილია;

3. პონტო-ზაგროსის რასა – წარმოდგენილია ეთნიკური ჯგუფით, რომელიც კავშირში იყო ასურულ და ურარტულ ელემენტებთან, ხოლო შემდეგში სომხურ ეროვნებასთან. დღეს მოცემულია სომხეთსა და დაღისტანში, განსაკუთრებით ამ უკანასკნელის სამხრეთ ნაწილში;

4. კავკასიური რასა – ეთნიკური ტიპი თანამედროვე დასავლეთ ამიერკავკასიაში, შექმნილია სამხრეთით – პონტო-ზაგროსის ტიპის მეზობლად, შემდეგში ძირითადად ფორმირებულია საქართველოს ჩრდილოეთით, ნაწილობრივ კავკასიის ჩრდილოეთის ფერდობებზე.

ამრიგად, დასკვნის ავტორი, პირველი და მეორე ფენა ძველი ფენებია, ხოლო მესამე და მეოთხე შედარებით ახალი. ამ მონაცემების საფუძველზე აშკარა ხდება დასავლეთისა და აღმოსავლეთის ტიპების სხვაობაც, ამასთან ერთად, ჩრდილოეთის და სამხრეთის ტიპები ინარჩუნებენ თავიანთ სხვაობას.

თ ა ზ ი V

ტ. მარგველაშვილი

ჩვენთვის საინტერესო საკითხს ეხება ტ. მარგველაშვილი ნაშრომში: „Der Kaukasus und der alte Orient“ (Zf., 1937, H 4/5, Berlin 1938, გვ. 141 და შემდ.). აღნიშნულ ნაშრომს წამძღვარებული აქვს მოკლე შესავალი, რომელშიც ფიქსირებულია ავტორის შემდეგი შეხედულებები:



სურ. 20. ვურული XIX ს. შუა წლები

1. ენეოლითის ხანაში მახლობელ აღმოსავლეთში ხალხთა და რასათა ნაირსახეობა იყო წარმოდგენილი. სამხრეთ პალესტინაში აღმოჩენილია ნეანდერტალური ტიპის ადამიანის ნაშთები. სპეციალისტები ადასტურებენ, როგორც თეთრკანიანის, ისევე ნეგროიდული ტიპის ადამიანის არსებობას.

კულტურული თვალსაზრისით ეს ეპოქა ხასიათდება: ა) სპილენძის ხანის ჩანასახით; ბ) ბტონიური რელიგიით; გ) მატრიარქატით.

ხალხთა და რასათა ეს ნარევი წარმოადგენს ძველი წინა აზიის სუბსტრატს, რომელიც ერთიან ადგილობრივ კულტურას ფლობდა. ამ ნარევი რასის ერთ-ერთი ვარიანტია არმენოიდული ტიპი, რომელიც მასში არასრულყოფილადაა ასახული.

ამ პერიოდში, კავკასიისა და მახლობელი აღმოსავლეთის სხვა ხალხებს ერთმანეთში მჭიდრო ურთიერთობა ჰქონდათ და კულტურულ ერთიანობას ჰქმნიდნენ.

2. ლითონის ხანა. ჩვენს წელთაღრიცხვამდე დაახლოებით 5000 წლის წინათ, ჩრდილოეთიდან

გადასახლებულთა მრავალი ახალი ტალღა შემოიჭრა აღმოსავლეთში. ჩანს ეს ტალღები კავკასიიდან მოემართებიან. ახალ ხალხებს მრავალი ახალი ელემენტი მოჰყვა. ჰარბობდა კავკასიური ელემენტი, ე.ი. ხალხები რომლებიც დღეს კავკასიელებად არიან ცნობილნი. ამ ხალხმა დიდი გავლენა მოახდინეს აღმოსავლეთის ხალხებზე თავიანთი სამხედრო უპირატესობის გამო: მათ ჰქონდათ ლითონის საჭურველი. ისინი თავისებურ სამხედრო კასტას წარმოადგენდნენ.

კავკასიელების, ე.ი. ქართველების, გავლენის კვალი განსაკუთრებით ჩანს სუმერელებზე. მათ თავიანთი კვალი დაუტოვებიათ სხვა ხალხთა ცხოვრებაშიც: სამხრეთით – პალესტინასა და ეგვიპტეში, ჩრდილო დასავლეთით – უკრაინასა, პოლონეთსა და სამხრეთ სკანდინავიაში, დასავლეთით – სამხრეთ ევროპაში და თვით შორეულ აღმოსავლეთამდეც.

ამ ახალ რასას, ავტორის აზრით, უნდა ეწოდოს კავკასიური, ზაგროს-პონტური, იაფეტური ანუ ქართული.

სპეციალისტების აზრით, ეს რასა ზემოთ მოხსენიებული ენეოლითურ, წინა-აზიურ სუბსტრატული რასისაგან საესებით და მთლიანად განსხვავებულია. კულტურული ყოფით ამ რასას მიეწერება: ლითონის ხელოვნება, მესაქონლეობა, სახვნელი კულტურა. შეიძლება მათვე მივაკუთვნოთ კერამიკული მორგვის გამოგონება და ცხენის მოშინაურობა. განსაკუთრებით აღსანიშნავია, რომ მათ ჰქონდათ სახელმწიფოებრივი ხელოვნება, სახელმწიფოს ჩამოყალიბების ხელოვნება. ეს ხალხი იყო პირველი პატრიარქალური ფენა წინა აზიაში რომ შევიდა.

ამ რასას დღემდე აქვს შემონახული გასაოცარი არსებითი ნათესაობა არიელებთან, რაც შორეულ წარსულში მათ შორის მჭიდრო კავშირს ადასტურებს. განსაკუთრებით მისი მაღალი წოდება გაელენთილია (durchsetzt) არიელებით.

ამ რასების მოძრაობაც თითქმის ერთსა და იმავე დროში ამჟღავნებს დამთხვევას და თანაბარ გზებს. ამავე დროს ეს ორი რასა არსებითად უცხოა სხვა რასებისათვის, მაგ.: მონღოლებისათვის, სემიტებისათვის და სხვა.

ძველი დროის კავკასიური რასის სამაგალითო პარალელს იძლევა შუა საუკუნეების ისტორია:

1. ჩერქეზული დინასტია და ქართველი სულთანები ეგვიპტეში;
2. ქართულ-კავკასიური წარმოშობის სახელმწიფო მოღვაწეები და სარდლები იყვნენ თურქეთში, სპარსეთში და განსაკუთრებით ბიზანტიაში;
3. ახ. წ. V-VI საუკუნიდან ყველგან ახლო აღმოსავლეთში – ეგვიპტეში, სინას ნახევარკუნძულზე, პალესტინაში, ბალკანეთის ნახევარკუნძულზე არსებობდა ქართულ-ლაზური მონასტრები.

კავკასიელებს აღმოსავლეთით შესრულებული აქვთ იგივე როლი, რაც გერმანელებმა დასავლეთში შეასრულეს. კავკასიისა და აღმოსავლეთის კულტურული ერთიანობა უფრო ცხადი ხდება მეტალის ხანიდან.



სურ. 21 გურული
XIX ს. დასასრული

ამის შემდეგ ავტორი ცდილობს უჩვენოს კავკასიისა და წინააღმოსავლეთის ხალხების კულტურული ურთიერთობა ზენაშენური მოვლენების – 1 ჩვეულებითი სამართალი და 2 წარმართული რელიგია – შედარება-შეპირისპირების გზით.

ის თავის მსჯელობას ძველი მცირე აზიის ხალხების სამართლებრივი ნორმების განხილვიდან იწყებს. ავტორის აზრით, სუმერების, აქადების, ასურელების და ხეთების კანონები ერთი შეხედულებიდან გამომდინარეობენ, რაც მათი კულტურის პომოგენობაზე მიუთითებს. ისინი ამ ხალხების მაღალი ეთიკის დამადასტურებელიც არიან. ამ კანონებმა დიდი გავლენა იქონიეს ბერძნებისა და რომაელების სამართალზეც, რაც მქდავნიდება არცთუ იშვიათ ანალოგიებში.

1. ქალის საზოგადოებრივი მდგომარეობა კველ მისივე აზრით

ტ. მარგველაშვილი აღნიშნავს, რომ მკვლევართა საერთო შეხედულების თანახმად, ქალის საზოგადოებრივი მდგომარეობა ხმელთაშუა ზღვის აუზში მაღლა იდგა. მცირე აზიაში, იაფეტურ ანუ კავკასიურ ხალხებში, რომლებიც აქ ინდოგერმანულ და სემიტ რასებზე ადრინდელად იფარაუდებიან, ეს მოვლენა კიდევ უფრო შესამჩნევია:

ა. ქორწინება თავისუფალ და არათავისუფალ პიროვნებებს შორის ნებადართული იყო;

ბ. ქორწინება შედგებოდა რიგი ცერემონიებისაგან: დანიშვნა და სხვ.;

გ. საქმრო საცოლის ოჯახში გზავნიდა გამოსაღებს – *tirhatu* – რომელიც არ შეიძლება აერიოთ საფასურში;

დ. სარძლოს სახლი თავის მხრივ სასიძოს უგზავნიდა გამოსაღებს – *šeriqu*.

ე. ქალი მესაკუთრე იყო თავისი მზითვისა და პირადი ქონების, რომელიც მემკვიდრეობით გადადიოდა შვილებზე;

ვ. ქერივი ქალი უფლებამოსილი იყო კვლავ გათხოვილიყო;

ზ. ზოგიერთ შემთხვევაში ქალს შეუძლებოდა გაყრის უფლებაც ჰქონდა;

მ. სასიძო საჩუქრებს აძლევდა ქალის ნათესავეებს, რომელსაც ბიბლურ (biblu) ეწოდებოდა (გერმანულად *Morgengabe*);

თ. გარდა ამისა, ქმარი თავის ცოლს ხშირად აძლევდა საჩუქარს, რასაც *nudunnu* ეწოდებოდა;

ა. ქალს ჰქონდა უფლება სასამართლოში წარდგომისა, ხელშეკრულების დადებისა, ყიდვა-გაყიდვისა, გაცვლის, მემკვიდრეობის განაწილების და სხვ. სასამართლოში მას შეეძლო ყოფილიყო არა მარტო მოწმე, არამედ მომჩივანი ან მოპასუხე მხარეც;

აბ. ხელშეკრულებები იღებოდა ცოლისა და ქმრის სახელით; ამ შემთხვევაში, როგორც ვხედავთ, ქალი იურიდიულ პიროვნებად გვევლინება;

აბ. ქალი ქმართან ერთად აქტიურად მონაწილეობს ყველა საოჯახო საქმეში: ქორწინება, დონაცია, შვილად აყვანა და სხვა;

აგ. ასურული კანონების მიხედვით დანიშვნის დროს სასიძო საცოლს თავზე სურნელოვან ზეთს გადაასხამდა, ამავე დროს, ქადას, სამკაულს და *tirhatu*-ს გადასცემდა (*tirhatu* იგივეა, რაც ებრაული *Khetouba* და გერმანული *exmarito*);

საცოლის მშობლები სასიძოს უგზავნიდნენ ვერცხლს, მარცვლეულს, ცხვარს და სხვა;

იდ. ქორწინება დარღვევულად ითვლებოდა თუ ქმარი ხუთი წლის განმავლობაში არ იყო სახლში. ქმრის ტყვედ ყოფნის შემთხვევაში ამისათვის ორი წელიც საკმარისი იყო.

აჟ ასურეთში ლევირატი ვრცელდებოდა დანიშნულზედაც;

აფ. გათხოვილი ქალის ნიშანი იყო ქუჩაში მანდილის ტარება;

აზ. ასურული კანონების მიხედვით ქმარი ცოლის ოჯახში ცხოვრობდა. ეს იშვიათი შემთხვევაა გარდა გამოწვევისა (ფორმოზის კუნძულები, ჩინეთისა და იაპონიის პრიმიტიული ხალხები).

ხეთური კანონების მიხედვითაც ზემოთ აღწერილი ვითარებაა მოცემული, ოღონდ, თუ შვილი სახლიდან გადის, დედა ვალდებულია მისი პირადი ქუთონილების ნივთები – ტანსაცმელი და სხვ. გაატანოს.

სუმერული კანონები ასხვავებდა მუცლის მოწყვეტის ნებით და უნებლიე შემთხვევებს. პირველ შემთხვევაში ჯარიმა ორმაგი იყო.

ხეთური კანონები მუცლის მიწყვეტის დანაშაულს ნაყოფის სიმწიფის მიხედვით არჩევდნენ.

ძველი მცირე აზიის კანონები, რომლებიც ზემოთ ჩამოვთვალეთ, მოქმედებდა არა მარტო სუმერებში, ბაბილონელებში, ასურელებსა და ხეთებში, არამედ გუთებშიც, რომელებიც, აგრეთვე, სხვა მცირეაზიურ იაფეტურ ხალხებთან ერთად კავკასიელებს ეკუთვნიან.

2. საკუთრების საკითხი ძველ მცირე აზიაში

ძველ ბაბილონში კერძო საკუთრების პრინციპი უძველესი – განსაკუთრებით მესამე დინასტიის ხანიდან სავსებით გაბატონებულია.

კასიტების დროიდან იჭრება გვაროვნული საკუთრება, რომელიც თუმცა ვერ სპობს კერძო საკუთრების პრინციპს, მაგრამ ამცირებს და ზღუდავს მას. აქ არსებული კერძო საკუთრების პრინციპი მეფეებზედაც ვრცელდებოდა. ისინი – ფარაონებისაგან განსხვავებით – სხვა მოქალაქეების მსგავსად, მიწა-წყალს ყიდულობდნენ.

კანონი ითვალისწინებდა ღვთაების მიერ საკუთრების მფარველობას (ხატის მამულში შესვლა). გათვალისწინებული იყო ცხოველზე არაპირდაპირი გზით მიყენებული ზიანის (ორმოში ჩავარდნილი ცხოველი და სხვ.) სასჯელის ზომაც. კანონის თანახმად, თუ ყანის პატრონმა სხვისი ცხოველი დაიჭირა, ვალდებული იყო ვარსკვლავის ამოსვლისას დაქერილი საქონელი პატრონისათვის მიეყვანა (გამოთვლა „მზის ჩასვლიდან მის ამოსვლამდე“ ხეთურია, რომელიც შემდეგში ათენშიც გადავიდა).

გამყოფელი გასაყიდი ნივთის შესახებ თანამეუბნეთ განუცხადებდა და თუ ერთი თვის განმავლობაში მოდავე არავინ ყავდა, მაშინ მთავრობის მოხელე გააფორმებდა ხელშეკრულებას (ასურეთი); ხელშეკრულებას ბეჭედი დაესმებოდა და სანოტარო წესით ფორმდებოდა.

კასიტებმა მინდვრების საზღვრების და გვარის საკუთრების ნიშნებად კულურუ შემოიღეს. კულურუები საუკეთესო წყაროა საკუთრების ვითარებაზე ცვლილებათა შესატყობად.

კულურუებზე გამოყვანილია საკუთრების მცველი ღმერთები და წყველა მის ხელმყოფთა წინააღმდეგ, რაც საქართველოში სამანის ჩაგდების ჩვევებს გვაგონებს.

გვაროვნული საკუთრების პრინციპი იყო ხეთაშიც. საკუთრების სათვის უნდა დაკითხულიყო გვარის წევრები და გვარის უფროსი.

ძველი წელთაღრიცხვის III ათასწლეულში ბაბილონში არსებობდა საკრედიტო ორგანიზაციები. ასეთი ორგანიზაციები რომში მხოლოდ ძვ.წ. II ს. შეიქმნა. არსებობდა აგრეთვე პროცენტის აღების სისტემა, ვალისგან განთავისუფლება¹¹ (Seisachtheia და Moratorium-ი).

ბაბილონსა და რომში სასიძოს ტაძრის სავარძელზე ბანდნენ ფეხებს. იცოდნენ გადასაგდები ქორწილის დროს ბაბილონში ამისათვის ლანგარი იხმარებოდა, საბერძნეთსა და რომში, გარდა ლანგარისა, კალათი, თასები და სხვ. ამ ჩვეულებამ კავკასიაში დღემდე შემოინახა თავი.



სურ. 22. აჭარელი XIX ს.

კამურაბის კანონებში სიკვდილის გადასახადის 35 შემთხვევაა დასახლებული, ხოლო ნაპოლეონის კოდექსში 20. ძველ-აღმოსავლური კანონები თავისი ჰუმანურობით მაღლა დგას რომაულთან შედარებით. ყველა ისინი ერთი საერთო ძირიდან სუმერულიდან მომდინარეობენ. რომაული კანონებისა და სხვათა დასაწყისი ფორმულები ხეთური კანონების დასაწყისს ემთხვევიან.

ბაბილონში შესაძენ საგანზე ჯოხის დარტყმა იყო მიღებული, რომელსაც bukannu-ს ეძახდნენ, ხოლო რომში hāsta-ს (შუბი, ქოკი). ეს ჩვეულება ბაბილონიდან გავრცელდა ეგვიპტეში, სპარსეთში, იონიაში. აღეჭანდრე დიდის დროს კი საბერძნეთში, შემდეგ რომში.

მინდორ-ველის შექმნა სპარსეთში რელიგიური ცერემონიით მტკიცდებოდა – იკვებოდა ცხვარი, ცხვებოდა პური, ჰქონდათ ლუდი.

ხეთელების სასახლეების კარებზე იყო შუბი, რომში hāsta (შუბი, ქოკი) – სიმბოლო საზოგადოებრივი ძალისა.

ხეთურ კანონებში ნათლად ჩანს ზრუნვა მოსახლეობის ჭკვეაფენების დასაცავად: ხელფასის და პირველი მოთხოვნილების საგნების ფასების რეგულირება;

კანონი არჩევდა განზრახ და უნებლიე მკვლელობას.

ეს და სხვა დამთხვევები ნათელს ყოფენ იმ ფაქტს, რომ სუმერლების და ბაბილონელების, ასურელების, ხეთების და ებრაელების, ისევე როგორც ბერძნებისა და რომაელების კანონები ერთი საერთო წყაროდან, ძველი აღმოსავლეთის ადრინდელი მოსახლეობის უფლებრივი და რელიგიური შეხედულებებიდან მომდინარეობენ. ამიტომ ნათელი უნდა იყოს, დაასკვნის

¹¹ კასიტების მეფემ კაშტილიოშმა (ელამელ-კავკასიური მოდგმა) ორჯერ მიმართა Seisachtheia-ს.

ტ. მარგველაშვილი, თუ რამდენად აუცილებელია და საჭირო კავკასიის ხალხების ჩვეულებითი სამართლის შესწავლა-გამოკვლევა; კავკასიის ხალხები ხომ ეთნიკურ კავშირში იმყოფებიან მცირე აზიის ხალხებთან.

3. კავკასიის ხალხების უზღაბრებო შეხედულებების ხაზგარტყდა

ჩვეულებით სამართალს რელიგიური საწყისი უდევს საფუძვლად, რომელიც თითქმის გენური საერთო წარმართული რელიგიიდან მომდინარეობს. თემისა და ოჯახის მთელი ცხოვრება კავკასიაში, უპირველეს ყოვლისა, რელიგიით და შემდეგ მისგან შეპირობებული ჩვეულებებით, ქცევებით, წესებით და ცერემონიებით იყო გამოხატული. მათი აზრი და მნიშვნელობა ამჟამად, უმეტეს შემთხვევაში, დავიწყებულია. ამიტომ, განაგრძობს ავტორი, ჩვენთვის განსაკუთრებით მნიშვნელოვანია მიცვალებულთა, წინაპართა და სულის კულტის შესწავლა, რომელიც დღემდე შემოინახა თავიანთი უფლებების მქონე მთიელებში.

დაღესტნელებს მიცვალებულთასულები ოქროს ვერძის და ოქროს მამლის სახით ჰყავთ წარმოდგენილი და მათ მსხვერპლს სწირავენ. ამავე შეხედულების მიხედვით დიდი მნიშვნელობა აქვს სისხლით შურისძიებას. რაკი ყველგან კავკასიაში, მსგავსად აღნიშნულისა, ზედნაშენური მოვლენები — რელიგიური და იურიდიული — ერთმანეთში გადახლართული სახით არიან წარმოდგენილი, ამიტომ ქვემოთ მოტანილ მასალაშიც ისინი ერთმანეთის გვერდით მოთავსდებიან.

ოსებში. ოსეთში აღმოსავლური კულტურის მაჩვენებელია შემდეგი ჩვეულებები: ადამიანის — ტყვეების, ქვრივისა და ბავშვების — მსხვერპლად შეწირვა; შემდგომში დამკვიდრდა ქალის ნაცვლად მისი თმის შეწირვა; ოჯახისა და მიცვალებულთა კულტი, კერა; ადამიანის ქანდაკებები, მიცვალებულისათვის სასმელ-საქმელის მიტანა საფლავზე, ახალ წელს კი ცეცხლის დანთება, სამარხების სახლის ახლოს კეთება და გადასახლების შემთხვევაში მათი თანწალება. ოჯახის მიცვალებული წევრის მარჯვენა ხელით ფიცი. ქორწინების ხაზით აღმოსავლური კულტურის ნაშთებად უნდა ჩაითვალოს: ზედსიძედ (midagmaj) შესვლის ჩვეულება, ასევე, სასიძოს მიერ სარძლოს დედ-მამისადმი საჩუქრის გადაცემა, ძღვენის შირთმევა საცოლის ძმის, გამზრდელისა და ბიძისადმი (დედის ხაზით) — ყალიმი და ირადი; ქვრივის მამამთილზე მითხოვების წესის არსებობა,



ს. 23. რაჭველი
XX ს.

ამ შემთხვევაში უარის თქმა მხოლოდ მაშინ შეიძლებოდა, თუ ქვრივი თავის სახლში დაბრუნდებოდა და გაუთხოვარი დარჩებოდა. მამამთილის უფლება ეცხოვრა რძალთან თუ შვილი მცირეწლოვანი იყო; დანიშნული საჩუქრებს აძლევს სიმამრ-სიდერს; თუ ქვრივი შეყვარებულისგან შვილს იყოლიებს, მაშინ საყვარელი ცხოვრობს მის სახლში.

ოსეთში სასამართლოს წარმოება წმინდა მთის წვერებზე და წმინდა ადგილებზე ხდებოდა. ამ ადგილების მფარველი ქალი ღვთაებაა, რაც დედის უფლებაზე მიგვიტოვებს (Mutterrecht). უსულო საგნებისა და ცხოველების განსჯა-გასამართლება წარმოებს ისე, როგორც მცირე აზიაში.

ოსეთში არსებობს შვილის გაძიძვების ჩვეულება, და აქედან წარმომდგარი ნათესაობა – მამა-მძუძე, დედა-მძუძე, ძიძა, ძიძის შვილი, ატალიკი, ასევე, დამშობილება. გვხვდება წარმართული სახელები; ზოგიერთი ღვთაების სახელიც წარმართულია. მაგ. Sapha=ჰეფესტი.

ოსების მსგავსია სვანების, ხევსურების, ფშავების, თუშებისა და ლეკების ჩვეულებითი სამართალი.

პშხაშხში. ტ. მარგველაშვილს აფხაზეთში აღმოსავლური კულტურის არსებობის დამადასტურებლად მიაჩნია: მანდილის ახდა სიტყვის გატეხვის დროს; სისხლის ალების ჩვეულება; გამზრდელის შვილის წინა პლანზე წამოწევა; მათი სტუმრობის წესი; საჩუქრების გაცემა-აღება ქორწილის დროს; დანიშნულ-თათვის განკუთვნილი კონუსისებური ნაგებობის – **ამხარას** – აშენება, სადაც ისინი ცალ- ცალკე იმყოფებიან დანიშნის წინ და შემდგომ თავიანთ მშობლებთან და ნათესაებთან ერთად – სასიძოს ძმას შემდეგ მოაქვს ტანსაცმელი, სარკე, სამკაულები, ღვინო, მიჰყავს ხარები, თხები და სხვ. ამხარაში ეწყობა ე.წ. პირისსანახავი – მანდილის ახდა სარძლოსადმი¹²; შესაწირი.

აფხაზეთის ქორწილში ძუძუმტე საქორწილო ცერემონიალის მთავარი ფიგურაა. დედოფალი სახლიდან წასვლისას მისიანებს ტირილით ეთხოვება, სასიძოს ოჯახში მისვლისას კი მას თეთრებში გამოაწყობენ, ხელზე კი ვერცხლის ბეჭედს გაუკეთებენ შემდეგი სიტყვებით – „იჯილან, წყლის მეუფეო, შენი სახელით ვაძღვეთ მას ამ ბეჭედს.“

აფხაზეთს ჩვეულებად აქვთ სუფრაზე გულ-ღვიძლის კურთხევა. პირის სანახავი. ქორწილიდან ორი-სამი კვირის განმავლობაში ახალმოყვანილი პატარძალი ყველასთან მუნჯია. მისი როლი ოჯახში დაჭვევითებული არის.

რძალი, რომელიც ჯერ კიდევ ამხარაში იმყოფება, მუშაობს ასასატპარაში. მის სახლში გადაყვანას თან ახლავს ცერემონიები – ლოცვა, მიცვალებულთა საფლავის ნახვა და ლიბაცია. პირველი მოლოგინების შემდეგ ქალი დედ-მამის სახლში ბრუნდება და თავის ოჯახის ღვთაებებისადმი ლოცულობს, ნაჭის შემოვლა, თხოვს მათ პატიებას გვარის გამოცვლისათვის. ის დიდი რაოდენობის საჩუქრებს იღებს ძუძუმტედან.

საერთოდ, აფხაზეთისა და აღმოსავლეთის ხალხების ცხოვრების სამ ძირითად მომენტთან დაკავშირებული ცერემონიები – დაბადება და ძუძუმტეობა, ქორწინება და სიკვდილი – ერთმანეთს ემსგავსებიან.

ჩირაქაშხში. ჩერქეზებში, აღნიშნავს ავტორი, ჩვენ ვეცნობით სხვაგვარ წესებს, რომლებიც სპარტანულ ლიკურგულს მოგვაგონებენ. მათში წინა-

¹² მანდილის (ჩიხთის) ახდა – Anakalupteria, შტრ., Dr. Jeremias, Der Schleier von Sumer bis heute, 1931, გვ. 48. დედანში „პირისსანახავს“ უწერია (ეს პომეროსულია).

პლანზეა წამოწეული გმირობის გრძნობის აღზრდა, მისი გამომჟღავნება ქურდობასა და ყაჩაღობაში, სიცოცხლის თამაშად მიჩნევა. პიროვნების მამაცობის მაჩვენებელია მის მფარველობაში არსებული საბრძოლო ტროფეები, მოკლული მტრის ხელის მტევანი ან ყური. ქურდობისა და ყაჩაღობისათვის მზადების პერიოდში ისინი წმინდა ტყეში იმყოფებიან. უმეტესად იტაცებენ და იპარავენ, საკულტო ცხოველებს: ძროხას, თხას, ხარს, ცხენს, ნაყოფიერების ღვთაების სიმბოლოებს და ძალის წარმომადგენლებს. მხოლოდ მამაცობის ამგვარი ნიშნების ჩადენის შემდეგ აჭვს მამაკაცს უფლება შეირთოს ცოლი.

შეგიბრებები, რომლებსაც ჩერქეზები მართავენ, საკულტო დანიშნულების არის. ჩერქეზებში სტუმართმოყვარეობა წმინდათაწმინდა მოვალეობაა.

თუ საჭიროა რაიმე მნიშვნელოვანი საკითხის გადაწყვეტა, წმინდა ტყეში იწვევენ საერთო კრებას; მათ თავისებური ორი „პარლამენტი“ ჰქონდათ. ჩერქეზების ჩვეულების თანახმად, ქმარი ცოლს საზოგადოებაში ვერ შეხვდება; ის თავის მეუღლესთან მხოლოდ ღამით მიდის. საქმრო თავის საცოლეს პირველ ღამეს ხმლით უჭრის კორსეტს. მამისათვის მიზანშეწონილი ქცევა არ არის ბავშვის ნახვა და მასზე ლაპარაკი. ქალი ვალდებულია ფეხები დააბანინოს ქმარს, ასევე, სტუმარს, ქამის წინ და ქამის შემდეგ ხელის დასაბანად დაუსხას წყალი.

თანამედროვე ჩერქეზების ყოფაში შემონახულია მატერიალური კულტურის ბევრი ისეთი ელემენტი, რომელიც უძველესი ხალხების ყოფაში არსებული საგნების ადეკვატურია როგორც ფუნქციონალურად, ასევე საბოროტივად (ჩერქეზული ქვინტიანი ფეხსაცმელი პარალელია ხეთურისა).

ჩერქეზების გადმოცემით ისინი დღევანდელ მათს საცხოვრისზე მოსული ხალხია, ადრე კი აქ სხვა ხალხს უცხოვრია.

ჩერქეზები იცნობენ ხელოვნური დანათესავების სხვადასხვა ფორმებს – ინცესტი, რომელსაც სვანებში ლინთურალი შეესაბამება, ასევე – შვილად აყვანა, რძით ძმობა და სხვ.

ჩერქეზებში ბოლო დრომდე შემონახა მატრიარქატის ნიშნები:

ა) მატრილოკალიზაციის შემთხვევები (ზედსიძე), რომლის დროსაც სიძე მუშაობს როგორც ნაშვილევით; ბ) საჩუქრის მირთმევა საცოლის მშობლებისადმი, ნათესავებისადმი, განსაკუთრებით დედის ძმისადმი, ასევე რძით დედ-მამისადმი. ეს ჩვეულება მთელ მცირე აზიაში არსებობდა. ადგილობრივია მიცვალებულთა დაქორწინება ცოცხლების მიერ (ინგუშებში). ლევირატის ჩვეულება ჩერქეზეთში ცნობილია XV საუკუნეში.

საყოფადღებო ცნობები ხელოვნური ნათესაობის შესახებ შემონახულია ქართულ ისტორიულ წყაროებშიც. ქართველი ანალისტის მტკიცებით ჩვენი წინაპრები თავიანთ მამამძუჭებთან და დედამძუჭებთან ერთად სამხრეთიდან კავკასიაში გადმოსახლდნენ. მამამძუჭე და დედამძუჭე ნიშნავს შვილად აყვანა დედ-მამას, რომლებიც თავიანთ აღზრდილებთან ერთად ახალ სამშობლოში მოსულან.

რძით ანუ ძმუჭით დამშობილება გვართა გავრთიანებასა და მათს საბრძოლო ერთიანობასაც უდრიდა. მკვებავი დედის (ძიძის) რძის ძალა სოციალური თვალსაზრისით ღვიძლი დედის სისხლის თანაბარი იყო. კავკასიაში ეს დღესაც ასეა და ამაზე მიუთითებს ისიც, რომ სუმერელი მეფეები ქალმერთების მიერ იყვნენ გამოზრდილი – ძმუჭუნაქამები. ამიტომ ისინი ღმერთის შვილებად ითვლებოდნენ; დედალღვთაება თვით იყო „რძითდღედა, რძითმკვებავი“.

რევოლუციამდე კავკასიის მთელი თავადები თავიანთ ჩვილ ბავშვებს, ვიდრე ისინი გაიზრდებოდნენ, ძუძუს საწოლებლად გზავნიდნენ იქაური მზარის ველა სოფელში; ამის გამო, აღზრდილი ბავშვი იმ ოჯახებისა და თემის წევრად ითვლებოდა, სადაც მას ძუძუ ჰქონდა ნაწოვი. ყაბარდოელი თავადები თავიანთ შვილებს ოსეთში ზრდიდნენ. ამგვარ დანათესავებას სისხლით ნათესაობის ტოლი ძალა ჰქონდა და იმდენსავე თაობაზე ვრცელდებოდა, როგორც ღვიძლი ნათესაობა. დანათესავებული მზარეები ეგზოგამიას მთელი სისრულით იცავენ.

ეს ინსტიტუტი კავკასიაში ნამდვილი ნათესაობაა და არა მარტო რძით – დედა, არამედ მამა – აღმზრდელიც განსაკუთრებული მნიშვნელობისა და ღვიძლი მამის თანაბარია.



სურ. 24. სენი XIX ს.

რძით დაძმობილებას განსაკუთრებული მნიშვნელობა აქვს უფლებრივსა და სოციალურ ცხოვრებაში. მას საფუძვლად უდევს მატრიარქალური კულტურის შეხედულებები. მნიშვნელოვანია არა მარტო დაძმობილები, არამედ აგრეთვე მკვებავი ქალის უფლებრივი მდგომარეობა, რომლის ნათესაობას მისი აღზრდილისათვის იგივე ფასი აქვს, როგორც საკუთარი, ღვიძლი ნათესავისათვის.

კავკასიაში, კერძოდ კი სვანეთში, დამოწმებულია, რომ თუ მკვლელი მოკლულის გვარის შვილს მოიპარავს და აღზრდის, ამით ის გვარის წევრი ხდება.

აღნიშნული ინსტიტუტის საზოგადოებრივი მნიშვნელობა დასტურდება არამარტო ძველ აღმოსავლეთში, არამედ ძველ საბერძნეთშიც.

ნათესაობის სხვაგვარი ფორმა არის ძმადნაფიცობა.

არის ისეთი დაძმობილებაც, რომელიც გვარებს შორის ხდება; ეს გვაგონებს ბერძნულ ფრატრიებს. ამგვარი დაძმობილება კავკასიის გარდა დადასტურებულია სუმერეთისა და ხეთებში.

ამასთანავე კავკასიის ხალხთა გადმოცემაში, ხალხური ეპოსი გმირებს ასახელებს არა მამის, არამედ დედის მიხედვით; მაგ., ჩაჩნური 60 გმირი

წარმოშობილან იმდენივე სხვადასხვა დედისაგან. დავის დროს დის სიტყვას გადამწყვეტი მნიშვნელობა ენიჭება.

ხალხურ გადმოცემებში აშკარად ჩანს მატრიარქატის კვალი; სახელდება დედის მიხედვით, დაფიცება დედის ძმისა და მოწმედ მისი აყვანა. მას შემდეგ მოსდევენ ძმისშვილი, ღვიძლი ძმა და რძით ძმა.

სარძლოს მზითევში შედის რძით დედისა და დედის ძმის ნაჩუქარი, რომელიც მნიშვნელობით და რაოდენობით ისეთივეა, როგორც ძმისა; ცხენი ან ყვარი ხარი.

დედის ძმას კავკასიის ხალხებში განსაკუთრებული როლი აქვს მიკუთვნებული ისეთი საკითხების გადაწყვეტაში, როგორიც არის სისხლის აღება, ქორწინება და სხვ.

ეგზოგამია კავკასიაში გაბატონებული მოვლენაა.

აქ ქალები თავიანთი ფართო უფლებრივი მდგომარეობით გამოირჩევიან; ასე მაგალითად, ფშავში მანდილოსნები ფლობენ პირად საკუთრებას, ამასთან ერთად ისინი არ იხდიან ქმრის ვალს. სვან ქალს უფლება აქვს დაესწროს კრებას და მონაწილეობა მიიღოს მის მსვლელობაში, ასევე უფლებამოსილია ის სასამართლო პროცესში მონაწილეობის მხრივ; ისინი საზოგადოებრივი პატივისცემითაც სარგებლობდნენ – მოჩხუბრები, თუ კი მათ შორის ქალი მანდილს ჩააგდებდა, უცილობლად უნდა გაზავეებულიყვნენ. კავკასიაში ქალი ძმის სიკვდილის შემთხვევაში იჭრის თმას და საფლავში ატანს მიცვალებულს, მაგრამ არა ქმარს.

კავკასიაში გვარების დამაარსებლადაც კი ქალები გვევლინებიან: ქართველი ტყვე ქალი დამაარსებელია აადგა აბაკანის გვარის³.

*
*
*

კლაბრიოტი, ბელა, კოხი და ფონ სტალი ადრელების ჩვეულებებსა და ადათურ სამართალს უდარებდნენ კლასიკური ხანის ჩვეულებებს; იგივე თვალსაზრისით სწავლობდნენ ბერჟე, ლატაჟევი და ვრაბოჟსკი ჩეჩნების, ხოლო მ. კოვალევსკი ოსების ხალხურ სამართალს. მათი მტკიცებანი და ზოგიერთი შეხედულებანი დაუსაბუთებელია და მიუღებელი, მაგრამ ცნობები და მასალა ძვირფასია, რადგან კავკასიელი ტომების ჩვეულებები და ადათური სამართალი ეჭვმიუტანლად ღრმად არის დაკავშირებული ძველი აღმოსავლეთის წარმართულ კულტურასა და რელიგიასთან. მხოლოდ ამგვარი შედარების გზით არის შესაძლებელი სწორად გავიგოთ კლასიკოს მწერალთა ცნობები კავკასიის ხალხთა შესახებ.



სურ. 25. სვანი
XIX ს.

კავკასიის მთიელ ტომებში დღემდე შემონახა ჩვეულება ტროფეებად მტრის ხელის მტევნის შენახვისა. ამგვარი ჩვეულება ძველ სუმერელებსაც ჰქონიათ, სკოდნიათ ლურისტანშიც (საფლავებში გვხვდება ხელის მტევნების ბრინჯაოს ფიგურები).

კავკასიაში არის ჩვეულება დოკუმენტებზე თითის ანაბეკდის დასმისა; ხელის ჩამორთმევა ნიშნავს ყოველი ქმედობის კურთხევას. ესენი გვაგონებენ ძველი ხანის ჩვეულებას დოკუმენტებზე ბეჭდად საკუთარი ფრჩხილის ანაბეკდი დასვან. ძველ აღმოსავლეთში მოიპოვება თავისებური პარალელი – ფრჩხილის ჩაგდება ღვინის ზედაშეში⁴. მას ემსგავსება სამანის ჩაგდების დროს ფრჩხილის მოჭრის ჩვეულება.

³ ანალოგიურია კი შის დინასტიის დამაარსებელი ქალი – Ku-Ba-სი.

⁴ Lehmann-Haupt, *Arm.*, I, 112 und a.a.O; ebd, *Aus Georgien*, s. 466-470, 500-503, *Die Zeit*, I, 41-42; A.E.D. Allen, *Asiat. Rev.*, 1928, S. 533)

ავტორის შეხედულებით კავკასიის სუბსტრატული მოსახლეობისადმი მატრიარქალური ინსტიტუტები წმინდა იაფეტური მონაპოვარი არ არიან. მათ ანალოგიები უფრო მეტად მოეპოვებათ ჩრდილოეთში, ვიდრე სამხრეთში. ისინი, როგორც ჩანს, შეთვისებული უნდა იყვნენ სხვა ხალხებიდან.

იაფეტიდებში უფრო ძველი დროის მოვლენად გამოიყურება პატრიარქატი. ის მძლავრად იყო წარმოდგენილი, მაშინ როცა მატრიარქატის მხოლოდ კვალია არის დარჩენილი. მატრიარქატი ეთნიურად და რასიულად კავკასიელებისათვის დამახასიათებელი არ არის⁵. სხვა აზრს იცავს მ. კოყალეცხვი (ტ. 1, ამასთან ერთად იხილეთ **A. Allen**, *History of Georgia*, s. 35-40.).

სხვა იაფეტურ ტომებთან შედარებით უფრო მკაფიოდ, ან მათდა მსგავსად, მატრიარქატის გადმონაშთები შემორჩენილი უნდა იყოს ყველას მოწყვეტილ სვანეთში, მაგრამ ის აქ არ დასტურდება. სვანეთში არ გვაქვს ლევირატი, მამის უფლება შეუზღუდველია, ბიძა, დედის ხაზით, უკანა რიგში დგას, ქალი – მამასთან შედარებით – ქმრის მორჩილია.

ასევე ფშაველებშიც: 1) ქალი იცავს თავის უმანკობას; 2) ის გათხოვებამდე მამის, შემდეგ კი ქმრის ყურმოჭრილი მონაა; 3) ქალის საზოგადოებრივი ღირებულება მცირეა; 4) ის მშობიარობის პერიოდში და რიგის დროს უწმინდურად ითვლება. ასე იყო ხეთაშიც – ქალი სახლს გარეთ მშობიარობდა⁶; 5) ქმარს სახელით ვერ მიმართავს; 6) ქმარს „ბატონს ეძახის“; 7) ქმარი იტყვის – უკაცრავად პასუხია, ჩემი ცოლია; 8) არსებობს სპარტანული ჩვეულება – თუ ბავშვი არასრულყოფილია დაბადებისთანავე უნდა მოიკლას; 9) ცაში ერთი ღმერთია, დედამიწაზე კი მეორე, ე.ი. ქმარი თავის ცოლისათვის.

უნდა ითქვას, რომ მატრიარქატის ინსტიტუტები უმრავლეს შემთხვევაში მოისპო. ამაზე მიუთითებს კავკასიაში და პონტოში კუვადას არსებობა. ტიბარენებში მისი არსებობა დადასტურებული აქვს სტრაბონს⁷, აპოლონ როდოსელს⁸. კუვადა არსებობდა ხეთებშიც⁹, კვიპროსზე, კორსიკაზე, ბალიარებზე, ალბანეთში, ესპანეთის იბერიაში და ბალკანეთზე¹⁰. შეიძლება მას უკავშირდებოდეს მეგრელების ჩვეულება – ახლად დაბადებული ბავშვი



სურ. 26. ფშაველი XIX ს.

⁵ **H. R. K. Jünther**-ის მიხედვით [*Rassenkunde Europas*, s. 111-114, 116, 202-203, (1929)] დასავლეთის, ხმელთაშუა ზღვის ხალხებისათვის დამახასიათებელია მატრიარქატი, თუმცა საკითხი იმის შესახებ - არსებობდა, თუ შემდეგ სხვებისაგან გადაიღეს მათ მატრიარქატი - ლიად რჩება.

⁶ **F. Sommer und H. Eheloff**, *Papanukzi etc.*, S. 14, 46, 78.

⁷ **Strabo**, 7, 214, 319

⁸ *Argonautica*, Bd. II, S. 1011; **E. Kornemann**, *Die Stellung der Frau usw.* S. 10, 21, 34, 54 ff.; **J. Karst**, *Drig. Med.*, S. 326.

⁹ **F. Semmer und H. Kornemann**, *Parunurzi von . . .* S. 14, 35, 46, 78.

¹⁰ შდრ. **Bashofen**, *Das Mutterrecht*, გვ. 255.

ჩაუგორონ მამას¹¹. კუვადა დღემდე შემოინახა ზანგეზურში¹². მის არსებობაზე უნდა მიგვანიშნებდეს ქალის გამოთქმები: ჩემს ქმარს მხოლოდ ორი შვილი ჰყავს.

კუვადასთან დაკავშირებული მატრიარქატის ელემენტები უფრო მეტად შემონახულია ეთიოპიაში: ქალთა მმართველობა, ქალთა გაერთიანებების არსებობა, ქალების ყოფნა სამხედრო სამსახურში, ბავშვის გადაცემა დაბადებიდან სამი თვის შემდეგ მამისათვის და სხვ.

კუვადას რელიგიურ შემკვიდრებად განხილვას, რომელიც ტიბარენებმა და ხატებმა შეითვისეს სუბსტრატ-ხალხისაგან, ხელს უწყობს ისიც, რომ კვალი მატრიარქალური ელემენტებისა განსაკუთრებით ძლიერად ეთიოპიაშია კონცენტრირებული, ვიდრე წინა აზიაში.

ავტორის შეხედულებით მატრიარქატი წინა აზიის ხალხს და ქამიტებს საერთო წყაროდან უნდა ჰქონდეთ შეთვისებული, ან კიდევ, პრიმატი ამ საკითხში ეკუთვნით ქამიტოიდებს ან ნეგროიდებს.

წინა აზიაში ჩვენ შეიძლება ვივარაუდოთ არა მატრიარქალური, არამედ მატრიარქატის გავლენის ჭკვემიანი ხალხები, ვინაიდან აქ მხოლოდ მისი კვალია შენახული და ისიც მხოლოდ რელიგიურ წარმოდგენებსა, კულტსა და მითურ გადმოცემებში, რაც ხალხთა გადასახლების ახალ ტალღებს უნდა უკავშირდებოდეს.

ვინაიდან კავკასიურ-იაფეტური ფენა მატრიარქალური ხალხების პირველი „დამორგუნავი“ იყო, ამიტომ, ცხადია, მან თავის მხრივ ბევრი შეითვისა და შემოინახა. მატრიარქატი, ისევე, როგორც ბერძენებისათვის, რასიული თვისებაა სვანებისა და ქართველებისათვის.

მატრიარქალური ინსტიტუტები და ფორმები კავკასიურ-იაფეტურ ხალხებს მიღებული აქვთ წინა-აზიისა და კავკასიის უძველესი ხალხიდან. ეს ხალხი ეთნიურად ქამიტოიდებს ან ნეგროიდებს, ყოველ შემთხვევაში, ფერადკანიანებს ეკუთვნოდა და კულტურული განვითარების მხრივ ნეოლით-ენეოლითის საფეხურზე იმყოფებოდნენ – სპილენძი მათ შორის ჯერ კიდევ არ იყო გავრცელებული.

თამარ მეფის მართვა-გამგებლობა ქართველი ხალხისათვის დამახასიათებელი მოვლენა არ არის, ისევე, როგორც ინდუსებისათვის ქალთა ბატონობა საუკუნეების განმავლობაში. ეს მოვლენები ძველი მოსახლეობის კულტურული მონაპოვრიდან მომდინარეობენ.

ძვ.წ. I ათასწლეულის დასაწყისისათვის ქალთა ღვთაებებზე იმარჯვებს მამაკაცი ღვთაება (ამის დამადასტურებელია ორსქესოვანი ფიგურები ჟაზე-



ხურ. 27. ფშაველი
XIX ს.

¹¹ Сахокия Т., По менгрелин, Брачные обряды, Ведомости, Петер., 1916, გვ. 11-36.

¹² გ. ბ. რ. დ. ა. ვ. ე. ლ. ი. ძ. ე. - ლ. ო. მ. ი. ა., ბავშვის დაბადებასთან დაკავშირებული რიტუალი მთიან ქართლში, საქართველოს მუზეუმის მოამბე, ტ. IV, გვ. 259; Меликсет-беков Л. М., Введение в историю государственных образований юга Кавказа; Caucasic, I, 1924, გვ. 26.

გიდან, გორიდან და ლურისტანისა). ეს ცვლილებები მხოლოდ რელიგიონის სფეროს შეეხო, თუ ყოფაშიც დამკვიდრდა, გარკვეული არ არის.

ჩრდილოეთ კავკასიაში მატრიარქატის გავლენა უფრო ძლიერი იყო, ვიდრე სამხრეთ კავკასიაში. ქართველები საუკუნეების განმავლობაში იმყოფებოდნენ მატრიარქალური სუბსტრატი ხალხის გავლენის ქვეშ. ეს გავლენა დასაწყისიდანვე მცირე ძალის იყო. ის ფაქტი, რომ მატრიარქატისათვის დამახასიათებელია ხარის კულტი, ჩვენი შეხედულების სასარგებლოდ ლაპარაკობს.

ვინაიდან იაფეტური ხალხები არიან მეჯოგეობის (ხარის) კულტურის შემქმნელი¹³, ამიტომ დასაშვებია ვარაუდი, რომ მისი სრული მოშინაურება და ადამიანის სამსახურში ჩაყენებაც მათთან მოხდა, რაც ამავე დროს ამ ცხოველის პროფანირებას (გაუწმინდურებას) ნიშნავს, ვინაიდან ადამიანი ხანგრძლივად პატივს სცემს არა იმას, რაც მას ემსახურება, არამედ პირიქით, ემსახურება იმ არსებას, რომელსაც პატივს სცემს.

მეჯოგეობის კულტურა შეპირობებულია პატრიარქალური მაღალი კულტურით, რომელსაც შეწოვილი აქვს მასთან არსებითად დაკავშირებული მატრიარქატის ელემენტები. ავტორის მტკიცებით, ცხოველები მათ მოშინაურებამდე სამსხვერპლოდ გამოიყენებოდნენ (პანთერა, ავაზა, ვეფხვი და სხვ.)¹⁴.

ა. მორგატს მაღალ პოსტამენტზე გამოსახული ხარის ღვთაებაც უძველესი ფენიდან მომდინარედ მიაჩნია¹⁵.

თუ ვ. შმიდტს იაფეტური ენობრივი ოჯახი მიაჩნია დიდ წინსვლად ენის განვითარებაში, ასევე არანაკლები რევოლუციური მნიშვნელობა ჰქონდა – განაგრძობს მარგველაშვილი – დასავლეთ აზიის სოციალურ ყოფაზე იაფეტურ პატრიარქალური მეჯოგეობის კულტურას, რომელმაც შეარყია მატრიარქალური რელიგიური შეხედულებანი, გააძევა ცხოველები ღვთაებათა პანთეონიდან და დაიკავა უმაღლესი რელიგიის ღვთაებათა საბრძანებელი: მთის მწვერვალებზე, ზეცაში და სხვ.

მოტანილ მტკიცებას მხარს უქერს ისიც, რომ იაფეტიდები წინა აზიაში ლითონის იარაღებით აღჭურვილი ჩნდებიან. მათ სამხედრო შეტევას უდავოდ წინ უსწრებდა სამხედრო ფენის შექმნა, რაც მათში პატრიარქალური წყობილების არსებობის მაჩვენებელია.



სურ. 27. თუშის
XIX ს.

¹³ O. Menghin, Weltgeschichte der Steinzeit, S. 540-569; V. Christian, Untersuchung zur Palioethnologie der Orients, Mitteilung der Anthropologischen Gesellschaft, Wien, 1924, Bd. 54, გვ. 45-49; Bd. 55, 1925, S. 187, 214-217; შტრ. Günter Ipsen, Der alte Orient und der Indogermanen in Streitberg, Festscher, 1924, S. 226 ff, 234, - auch der Indogermanische Rinderzucht sei von Anatolien-Sumerien beinflusst.

¹⁴ H. Friedrichs, Zur Kenntnis der Frühgeschichte. Tierwelt Südwestasiens, 1933.

¹⁵ Die bildende Kunst des alten Orients und der Bergvölker, 80, 91.

მატრიარქატის არსებობაზე მიუთითებს წანარებში¹⁶ არსებული დედასა და ქალიშვილებზე ქორწინების ჩვეულება. შემდეგში ეს ხალხი გაქართველდა და ამასთან ერთად გაქრა მათში არსებული მატრიარქატის ნიშნები. ასევე შეარყიეს და მოსპეს იაფეტილებმა მატრიარქატი წინა აზიაში ეს პროცესი დაასრულეს სემიტებმა, ინდო-გერმანელებმა და თურქებმა.

ავტორს თავის შეხედულების დამადასტურებლად მიიჩნია ის გარემოება, რომ ქართველებში გინება – „ჩემი დედა შემერთოს ცოლად“ – მიჩნეულია მხეცურ, შეუფერებელ რამედ, ღვთის რისხვად, მისი საფუძველი კი მატრიარქალური კულტურისადმი ზიზღია-ო.

უკეთეს ქართველები და კავკასიელი ტომები თავდაპირველად სერთოდ პატრიარქალური იყვნენ, –საკითხი მათი ჩამომავლობის შესახებ სხვა მიმართებაში უნდა იყოს დასმული. მათი თავდაპირველი სამ-



სურ. 29. თუშები
XIX ს.

შობლო იქ უნდა ყოფილიყო, საიდანაც პატრიარქალური ხალხები ხმელთაშუა ზღვის აუზში და, მაშასადამე, წინა აზიაში მოვიდნენ. ყოველ შემთხვევაში, შეუძლებელია, რომ ეს ორივე მხარე მათი თავდაპირველი სამშობლო იყოს, ვინაიდან აქ კავკასიელების მოსვლამდე მატრიარქალური კულტურა ბატონობდა.

ამ დასკვნას ჩვენ სხვაგან გავარკვევთ.



ხალხურ სამართალში უდიდეს როლს თამაშობს ფიცი და ხატზე გადაცემა. ამის მაგალითები მრავლადაა აფხაზეთში, რომელიც აღწერილი აქვთ ა. ლამბერტის, ნ. ჯანაშიას და მ. კოვალევსკის.

საკუთრება, ისევე როგორც ხეთაში, წმინდათაწმინდა და ხელშეუვალია. ხეთაში მისი დამრღვევი სიკვდილით ისჯებოდა. ქართველებში საკუთრება ერთი თაობის – 40 წლის მანძილზე ხელუხლებელი იყო პატრონის არ ყოფნის შემთხვევაში.

ძველ ბაბილონში საკუთრება ძვ.წ. 3000–2800 წლებში წარმოიშვა (ლაგაში; 1750–1117 წწ. ჩნდება კუდურუები (კასიტების ხანა).

კავკასიელებში, ისევე როგორც ძველ მცირე აზიაში, ადგილი ჰქონდა ცხოველებისა და უსულო საგნების გასამართლებას (ხმალი, სატევარი, ხარი, ძაღლი, ხე და სხვ.). ეს შეხედულება ანიმისტურ თვალსაზრისზეა დამყარებული. მსგავსი მოვლენა დადასტურებულია არა მარტო ხეთებში, არამედ პალესტინასა და სირიაში¹⁷.

¹⁶ წანარების შესახებ იხილეთ: ს. კაკაბაძე, ისტორიული ძიებანი, III, 1928; Мартен, О религиозных верованиях..., Христианский Восток, т. IV, 1925; J. Schlumberger, L'Épopée... B, I, 487.

¹⁷ Dr. Sheftelowitz, Altpalästina, Bauernglaube, გვ. 34 ff.

კავკასიის მთაში უძრავი ქონების გაყოფა მხოლოდ გვარის შექმნაში შეიძლება.

საზღვრის დადების დროს ჩვეულებად იყო საზღვრის ადგილზე კუნძის ჩაგდება, მოწმეების დასწრება და მომხდარი აქტის პურიტა და ღვინით დანათვლა. რელიგიური ხასიათის ცერემონიები სრულდებოდა ყიღვა-გაყიდვის დროსაც. ამ შემთხვევაში ღმერთთან ერთად მიცვალებულებსაც იხსენებდნენ (მაგ., ძროხის გაყიდვის შესახებ იხ. ლამბერტი).

საკუთრებაზე, როგორც უწმინდეს და ხელ შეუვალ რამეზე, შეხედულებას დიდი მნიშვნელობა ჰქონდა არა მარტო სამოქალაქო, არამედ პოლიტიკურ ცხოვრებაშიც. ამითი აიხსნება ის, რომ ისტორიის ყველაზე კრიტიკულ მომენტში ქართველები ბაგრატიდების ერთგულნი იყვნენ, მაშინ როცა გარშემო მონარქთა ტახტები ხელიდან ხელში გადადიოდა – სომხეთი, ბიზანტია, სპარსეთი და სხვ. ამ ისტორიულ ფაქტს მნიშვნელობა ჰქონდა არა მარტო ძველი დინასტიის – ბაგრატიდების არსებობისათვის, არამედ ქართული სახელმწიფოსა და ქართველი ხალხის არსებობისათვისაც.

ქართულ კულტურასა და ხელოვნებას მთელი თავისი არსებით ღრმად აქვს გამდგარი ფესვები ძველი აღმოსავლეთის – მესოპოტამიის, ეგვიპტის, მცირე აზიის და სხვ. – კულტურასა და ხელოვნებაში.

დაახლოებით ამგვარივე ვითარებაა კავკასიის სხვა ხალხების მიმართაც.

მიუხედავად ამისა, ქართული ისტორიის სული და არსება მისი საწყისებიდანვე, ყოველგვარი პირობის გარეშე, ევროპულია, დასავლური.

ეს არის კავკასიურ-ქართული ისტორიის, მისი წარსულის და მისი ტრაგიკული აწმოს ნამდვილი ნიშანი, რომელიც ამის გამო, შეიძლება, უფრო მეტად ტრაგიკულია.

ჩვენ, განაგრძობს ავტორი, განსაკუთრებით ხაზს ვუსვამთ კავკასიურ-ქართული არსების ამ გაორებას, რადგანაც მას დიდ მნიშვნელობას ვანიჭებთ.

ამაზე მიგვითითებს ქართველი ხალხის უფლებრივი შეხედულებები, რომლებიც ძირითადად ემთხვევიან ძველ ხეთურსა და ბაბილონურს. მ. კოვალევსკი და სხვა რუსი და ქართველი მკვლევარები დიდად აფასებდნენ ქართული ჩვეულებით სამართლისა და კანონების დამთხვევას ანტიკურთან – ე.ი. ბერძნულ-რომაულ კანონებთან, ასევე ირანულ უფლებრივ ნორმებთან; ამ მხრივ არა ნაკლებ საინტერესოა ხეთურ, ასირიულ, ხალდურ და სხვა მცირე აზიური ქვეყნების სამართალთან მისი მიმართება; ჯერ კიდევ 1889 წელს მითითებული იყო ამ უკანასკნელთა გენეტიკურ კავშირზე, თანაც გამოთქმული იყო სურვილი თარგმნილიყო ქართული უფლებრივი წყაროები



სურ. 30. ხევსური
XIX ს.



სურ. 31 ხევსურება
XIX ს.

ევროპულ ენებზე, რათა შესაძლებელი გამხდარიყო ძველი ბერძნული, რომაული და დასავლეთ ევროპული სამართლის ძეგლების ღრმად გაგება. ქართულ კანონთა კრებულს ასევე დიდი მნიშვნელობა აქვს ასირიო-ლოგიისათვის¹⁸.

ქართული კანონები ხასიათდებიან თავიანთი ჰუმანურობით. მან დაამტკიცა თავისი ცხოველმყოფელობა. რუსების მიერ იგი ითარგმნა და მოთავსებული იყო რუსულ კანონთა კრებულში; ამასთან ერთად, დიდი ზნის განმავლობაში შემდეგაც მოქმედებდა კავკასიაში. ქართული კანონები მიღებული იყო ბუხარის სახელმწიფოს მიერ, ითარგმნა ამ ჭვეყნის ოფიციალურ – სარატულ- ირანულ ენაზე. მას დიდი მნიშვნელობა ჰქონდა აღმოსავლეთისათვის და თავის დროზე ევროპულ კანონებთან შედარებით უპირატესობა ეძლეოდა¹⁹.

ზემოთ განხილულ თეორიებს დიდი მნიშვნელობა ენიჭება ქართველი და კავკასიელი ხალხების ეთნოგენეზის კვლევაში. მიუხედავად იმისა, რომ ამათგან რიგი საკითხებისა დაუსაბუთებლად მიგვაჩნია, რიგი კი, შემდგომ აქტიურ კვლევა-ძიებას და არგუმენტირებულ დასკვნების მიღებას საჭიროებს, რასაც ეთნოგრაფიული კვლევა და ახალი არქეოლოგიური მონაცემები შეუწყობს ხელს. ამ ეტაპზე ჩვენი მოვალეობაა თვალსაწიერს გარეთ არ დარჩეს არც ერთი თეორია, რომელიც ქართველი ხალხის წარმოშობას, თავდაპირველ საცხოვრისს და განსახლების საკითხებს შეეხება.

1938 წ.

¹⁸ Sir Oliver Wardrop, Dans of King George V of Georgia, Journ. of the Roy. Asiat. Soc., July, 1914, S. 608.

¹⁹ Jos. Karst, Corpus Juris Ibero-Caucasia, t. I, 1934.



ქართველ ხალხს მრავალსაუკუნოვანი ისტორიის მანძილზე არა ერთი გამოჩენილი მოღვაწე ჰყავდა, საქვეყნო გმირი, „პიროფლიანები“, რომლებიც თავიანთი მოღვაწეობის შედეგების მიხედვით პირველ რიგში დგანან და სამშობლოს ჩაუქრობელ ლამპარად ევლინებიან. თუ ფარნავაზი ქართული მწერლობის ამალორძინებლად არის ცნობილი, ვახტანგ გორგასალი – თბილისის დამაარსებლად, დავით აღმაშენებელი – ქართველთა ერთიანობის განმამორცილებლად, შოთა რუსთაველი – ქართული კულტურის მედრომედ, ილია ჭავჭავაძე – ერის გამათვითმცნობიერებლად, ივანე ჯავახიშვილი კემპარითად ქართული მეცნიერების ამალორძინებელია.

უაღრესად მრავალმხრივი და შინაარსიანი იყო აკად. ივანე ჯავახიშვილის მოღვაწეობა. სტუდენტობის ხანიდან სიცოცხლის უკანასკნელ წუთამდე მან თავისი უშრეტო ენერგია, დიდი ნიჭი და გატაცება მრავალფეროვანი ქართული კულტურისა და ისტორიის შესწავლა-ამალორძინებას შეაღწია. სათანადო პროგრამა ივანე ჯავახიშვილმა იმთავითვე შეიმუშავა (1903) და მის შესრულებას ბოლო დრომდე მისდევდა.

ერთ-ერთ გამოუქვეყნებელ წერილში ივ. ჯავახიშვილი წერდა: „[შავანი]¹ უქვევლია ნიჭიერი, მაგრამ სამეცნიერო მუშაობისათვის, ნიჭს გარდა, ცოდნის მოყვარეობის და უშრეტელი სიყვარული, კვლევა-ძიების წყურვილით თავდავიწყებამდე გატაცება და შეუღრეკელი ნებისყოფაა საჭირო. უსიყვარულოდ და უნებისყოფოდ, თავგანწირულობისათვის მზაობის გარეშე, არც ერთი დიდი საქმის გაკეთება არ შეიძლება, მით უმეტეს მეცნიერებაში, რადგან მეცნიერის პასუხისმგებლობა დიდია და ნივთიერი კეთილდღეობის თვალსაზრისით მძიმე, ამიტომაც მას ყველა ამ სიძნელეთა დასაძლევად ხასიათის განსაკუთრებული სიმტკიცე ესაჭიროება“.

ამ ამონაწერში მკაფიოადაა მითითებული, თუ რა მოეთხოვება მეცნიერ მუშაკს:

1. ნიჭი;
2. ცოდნისმოყვარეობის და უშრეტელი სიყვარული;
3. კვლევა-ძიებით თავდავიწყებამდე გატაცება;
4. შეუღრეკელი ნებისყოფა;
5. თავგანწირულობისათვის მზაობა;
6. ზნეობრივი პასუხისმგებლობა;
7. მატერიალური სიმძიმის ატანა და
8. ხასიათის განსაკუთრებული სიმტკიცე.

აღნიშნული თვისებებით უზეად იყო დაჯილდოებული ივანე ჯავახიშვილი. ყოველივე ამან და ტიტანურმა შრომამ შეაძლებინა მას ყოველივე ის, რაც ერთი ადამიანისათვის ყოვლად შეუძლებელია. განსაკუთრებული ნიჭის წყალობით იგი აღწევდა მოვლენათა ისეთ განჭვრეტას, რაც მხოლოდ მაღალი ნიჭით დაჯილდოებულ პიროვნებას შეეძლო.

საქართველოს ისტორიის ბედის კარნახი იყო, რომ მისი სამეცნიერო-სამწერლობო ცენტრები სხვადასხვა დროს, საუკუნეების მანძილზე, მის გარეთ, მშობლიურ მიწებს იქით ეწყობოდა. ამ ცენტრებში სამეცნიერო კვლევა-

¹ საუბარია ერთ-ერთ სტუდენტზე.



ლილეო

(მხატვარი ზ.წერეთელი)



სუბნისე (მხატვარი ზ. ჯუღაშვილი)

ძიებასთან ერთად აზრის ბრძმედში იწრთობოდა და იქედებოდა ეროვნულად შეგნება და ქართული მსოფლმხედველობა. ეს იყო პეტერბურგის სამეცნიერო კერა, რომელიც ამ საუკუნის დასაწყისში საქართველოდან გადახვეწილი ბატონიშვილების მიერ დანთებული თანდათან გაძლიერდა საუკუნის ბოლოს ნ. მარის მიერ, ხოლო შემდეგში ივ. ჯავახიშვილის ხელმძღვანელობით მძლავრ სამეცნიერო სკოლად გადაიქცა.

ივ. ჯავახიშვილმა იმთავითვე მიზნად დაისახა საპატიო ამოცანა – ქართული მეცნიერების აღორძინება; ამისათვის, უპირველეს ყოვლისა, კადრების აღზრდა იყო საჭირო. ამ მიზნით იგი ფართოდ იყენებდა როგორც პეტერბურგის უნივერსიტეტის კათედრას, საჯარო ლექციებს, ისე ქართველი სტუდენტების სამეცნიერო-კვლევით მუშაობაში ჩაბმას. 1907 წ. პეტერბურგის უნივერსიტეტში მის მიერ დაარსდა ქართველ სტუდენტთა სამეცნიერო წრე. წრის აქტიური წევრები იყვნენ: იოსებ ყოფშიძე, ვუკოლ ბერიძე, აკაკი შანიძე, დავით კაკაბაძე, დავით ყოფშიძე, გიორგი თარხნიშვილი, იოსებ ანთაძე, სიმონ ყაუხჩიშვილი, ვესევი მიქელაძე, კონსტანტინე გამსახურდია, სილიბისტრო ლომია, ვლადიმერ ფუთურაძე, ნიკო მაქავარიანი, მალაქია გობეჯიშვილი და სხვები. სამეცნიერო წრის წევრები მუშაობდნენ სამეცნიერო-კვლევით თემებზე, რომლებიც მითითებული იყო ივ. ჯავახიშვილის მიერ, ან თვით მომხსენებლის მიერ იყო არჩეული.

წრის გამგეობა იკრიბებოდა თვეში ერთხელ ივ. ჯავახიშვილის ბინაში, ლახტინის ქუჩაზე, სადაც იხილებოდა წრის მუშაობის მიმდინარეობა: ძველი ხელნაწერების ჩხრეკა, სიძველეების რეგისტრაცია, ტერმინების ამოკრება, სალექსიკონო მასალის შეგროვება, საბიბლიოგრაფიო მუშაობა შეადგენდა წრის საქმიანობის საგანს. წრემ დიდი მუშაობა ჩაატარა ქართული პერიოდული ლიტერატურის ბიბლიოგრაფიის შესადგენად, რომელიც დაიბეჭდა ცალკე წიგნად რუსეთის მეცნიერებათა აკადემიის გამომცემლობის მიერ იოსებ ყოფშიძის რედაქციით. დამუშავდა ცალკეული თემები, კერძოდ, ქართული ხელოვნება – დავით კაკაბაძე, დემოგრაფიაზე – იოსებ ანთაძე, იურიდიულ თემატიკაზე – გიორგი თარხნიშვილი, მთის კილოები ქართულში – აკაკი შანიძე, იოსებ პეტრიწონელი – ვესევი მიქელაძე, ფეშანგი ფაშვი ბარტყაძე – ვლადიმერ ფუთურაძე, ნ. ბარათაშვილი – სილიბისტრო ლომია, ქრონოგრაფები – სიმონ ყაუხჩიშვილი.

ივ. ჯავახიშვილის გარშემო თავმოყრილი ახალგაზრდობა დაუდალავ და თავგანწირულ მუშაობას აწარმოებდა ქართული მეცნიერების შესაქმნელად. პეტერბურგელთა მცირე კრებული ერთგვარი მშადაფიცთა წრე იყო, რომელიც სამეცნიერო გრდემლზე ერის მომავალ ბედნიერებას კვერავდა და როდესაც მთელ საქართველოში შეიძლება ერთიც არ იყო ვინმე, ქართული უნივერსიტეტის შესახებ ეოცნება – აქ ეს წრე ამისათვის უკვე ბალავარს ჰკირავდა.

პეტერბურგის უნივერსიტეტში ქართველ სტუდენტებთან წამოწყებული ქართველოგიური კვლევა-ძიება ფართოდ გაიშალა ივ. ჯავახიშვილის სამშობლოში დაბრუნების შემდეგ, როცა ის სათავეში ჩაუდგა ქართულ მეცნიერებას და როცა ქართველ სტუდენტთა სამეცნიერო წრიდან გამოსული ახალგაზრდა სპეციალისტები მეცნიერების სხვადასხვა დარგში ინტენსიურ მუშაობას შეუდგნენ. საქართველოში მან გარშემო შემოიკრიბა თავისი კოლეგები,

მოწაფეები და როგორც ეროვნული მეცნიერების აღიარებულმა თავკაცმა მისი განვითარების პერსპექტივულ გეგმაში ისტორიის მომიჯნავე დარგებსაც, მათ შორის ეთნოგრაფიასაც თავისი ადგილი მიუჩინა. საქართველოში კი ამ დროისათვის ეთნოგრაფია ჯერ კიდევ არ იყო ჩამოყალიბებული ცალკე დისციპლინად.

ეთნოგრაფიის საკითხებით ივ. ჯავახიშვილი ახალგაზრდობიდანვე იყო დაინტერესებული. ჯერ კიდევ 1904 წ., პეტერბურგის სახელმწიფო უნივერსიტეტის მაგისტრანტი, კ. ინოსტრანცევთან ერთად მონაწილეობას იღებდა რუსეთის ეთნოგრაფიული მუზეუმის მიერ მოწყობილ ეთნოგრაფიულ ექსპედიციაში, რომელიც დალისტანში მუშაობდა. მან მოვლო ხუნძახი, დიდოეთი და სხვა მხარეები და შესანიშნავი ეთნოგრაფიული კოლექციები შეაგროვა. ამ იშვიათი კოლექციების კომპლექსში შედიოდა: ფარეხეები, ჩხუტები, ჯამები, სკივრები, კიდობნები და ა.შ. ეს თავისი თვარშითა და ორნამენტით მდიდარი კოლექცია, ამჟამად ამკობს რუსულ ეთნოგრაფიულ მუზეუმს ლენინგრადში. მისი ერთი ნაწილი გამოქვეყნებულია კიდევ².

ივ. ჯავახიშვილის მეცნიერულ მემკვიდრეობაში მნიშვნელოვანი ადგილი უკავია ქართული კულტურის ისტორიასთან დაკავშირებულ ეთნოლოგიურ პრობლემებს. ქართველი ხალხის ეთნოგენეზის, სოციალური ურთიერთობის, ნივთიერი და სულიერი კულტურის ძველი ფორმების კვლევისას იგი წერილობით წყაროებთან ერთად ხშირად მიმართავდა ეთნოგრაფიულ მასალას, რომელსაც მკვლევარი გარკვეული სიფრთხილით ეკიდებოდა და რიგ მოთხოვნილებებს უყენებდა. ივ. ჯავახიშვილის ეს წყარომცოდნეობითი კონცეფცია ეთნოგრაფიულ მასალაზე, როგორც პოტენციურ ისტორიულ წყაროზე, სავსე მასალის მოპოვების მეთოდოლოგიაზე და ეთნოგრაფიული კვლევა-ძიების შედეგების ისტორიული თვალსაზრისით განზოგადოების აუცილებლობაზე, ცალკეული შენიშვნების, ისტორიულ-ეთნოლოგიური შტუდიების სახით გაბნეულია თითქმის ყველა მის ძირითად გამოკვლევაში, საიდანაც კარგად ჩანს თუ რა დიდ მნიშვნელობას ანიჭებდა ივ. ჯავახიშვილი ეთნოგრაფიის ისტორიულ მეცნიერებათა სისტემაში.

ქართულ ისტორიოგრაფიაში ისტორიის საშენ მასალად ეთნოგრაფიული მონაცემების გამოყენებას თუმცა საკმაოდ ხანგრძლივი ტრადიცია გააჩნია, მაინც პირველი მეცნიერი მკვლევარი, რომელმაც თავის ისტორიულ-გეოგრაფიულ თხზულებას „აღწერა სამეფოსა საქართველოსა“ მოკლე ეთნოგრაფიული ნაწილი „ზენი და ჩვეულებანი საქართველოსანი“ წაუმძღვარა, ვახუშტი ბაგრატიონი იყო.³ ამით, XVIII ს. ამ სახელოვანმა მეცნიერმა ეთნოგრაფია უშუალოდ ისტორიის დაუკავშირა და მის განუყოფელ ნაწილად მიიჩნია. ვახუშტისეულ ამ ეთნოგრაფიულ აღწერილობას ივ. ჯავახიშვილი მისი შრომის ერთ-ერთ დიდ სამკაულად თვლიდა. ის წერდა: „ამ ხანის ქართული საისტორიო მწერლობის საუკეთესო სამკაულად ბატონიშვილი ვახუშტის განთქმული საისტორიო და საგეოგრაფიო თხზულებები უნდა ჩაითვალოს. პირველი წყაროების შესანიშნავი განხილვით, ხოლო მეორე – საქართველოს

² Миллер А., Древние формы в материальной культуре современного населения Дагестана, Материалы по этнографии, т. IV, Л., 1927.

³ ბატონიშვილი ვახუშტი, აღწერა სამეფოსა საქართველოსა, ქართლის ცხოვრება, ტ. IV თბ., 1973, გვ. 13-38.

სახელმწიფო წესწყობილებისა, ზნე-ჩვეულებებისა და ტანისამოს-
თავსაბურავის მოკლე, მაგრამ საუცხოო მკაფიო ისტორიული მიმოხილველი
არის შემკული“.⁴

ქართულ საისტორიო მწერლობაში ვახუშტის მიერ დანერგილი ამ ტრადიციის საუკეთესო გამგრძელებელი თვითონ ივანე ჯავახიშვილი იყო. ის არაერთხელ მიუთითებდა წინა თაობების მეცნიერული მემკვიდრეობისადმი პატივისცემის აუცილებლობაზე. უფრო მეტიც, წინამორბედ მკვლევართა „საბუთიან აზრთა“ გათვალისწინება ივ. ჯავახიშვილს ყოველი მეცნიერის ზნეობრივ მოვალეობად მიაჩნდა.⁵ კულტურის ისტორიის რიგი პრობლემების კვლევისას, იქნებოდა ეს ქართველი ხალხის რელიგიური მსოფლმხედველობის, სამეურნეო ყოფის, ნივთიერი კულტურის ისტორიის თუ სხვა საკითხები. ივ. ჯავახიშვილი წერილობით წყაროებთან ერთად დიდ მნიშვნელობას ანიჭებდა ხალხური მონაცემების კრიტიკულ შესწავლას. ასეთი მიდგომით ის არამარტო ფართოდ იყენებდა ეთნოგრაფთა მიერ მოპოვებულ მასალასა და მათი კვლევებიების შედეგებს, არამედ თვითონაც აგროვებდა ხოლმე ასეთ მასალას როგორც სპეციალურ ეთნოგრაფიულ ექსპედიციებში, ისე კორესპონდენტების საშუალებით. ამიტომაც ი. ჯავახიშვილის წყაროთმკოდნეობით თვალსაზრისს იმაზე, თუ რა მოთხოვნილებებს უნდა პასუხობდეს ეთნოგრაფიული მასალა, რომ იგი ისტორიული წყაროს დონეზე იქნეს აყვანილი, დღესაც არ დაუკარგავს თავისი აქტუალობა. ამ მხრივ განსაკუთრებით მნიშვნელოვანია მისი შენიშვნები ყოფაში შემონახული ეთნოგრაფიული მონაცემების კრიტიკული შესწავლის შესახებ.

საკავშირო მეცნიერებათა აკადემიის საქართველოს ფილიალის პირველ სამეცნიერო სესიაზე წაკითხულ მოხსენებაში აკადემიკოსი ივანე ჯავახიშვილი ამბობდა: ქართველი ხალხის, ისევე როგორც სხვა კავკასიელი ხალხების ყოფაში უხვადაა შემონახული მრავალი საუკუნის გადანაცხოვრები, დიდი სამეცნიერო ღირებულების მქონე ნაშთები; ხალხში წარსული კულტურის მრავალი მარგალიტია გაბეჭდილი, რომელთა შემწეობით მნიშვნელოვანი კულტურული ისტორიული პრობლემების გადაჭრა და ისტორიული წარსულის მრავალი საკითხის გარკვევა შეიძლება.

აკადემიკოსი ივ. ჯავახიშვილის აზრი ამ საკითხზე სავსებით ემთხვეოდა მეორე დიდი მოამაგის ილია ჭავჭავაძის შეხედულებას. ილია წერდა: „სადაც შეგნებულნი აქვთ, თუ რა საუნჯეა დარჩენილი სხვადასხვა ჩვეულებებში, იქ მდებრიო ხალხის ყოველგვარ ჩვეულებას, ცხოვრების ყოველგვარ საგანს ჭეროვან ყურადღებას აქცევენ და გამოუკვლევლად არაფერს ტოვებენო. მხოლოდ ამგვარი შესწავლითა და გამოკვლევით შეიძლება ყოველმხრივ შევიგნოთ ხალხის წარსული და აწმყო, მისი ავი და კარგო“. (თხზ. ტ. IV).

ივანე ჯავახიშვილის მიერ ხალხის ყოფაში შემონახული ეთნოგრაფიული მონაცემების მნიშვნელობის ასეთი შეფასება ბოლო ხანებში შემუშავებული შეხედულება კი არ იყო, არამედ ეს თვალსაზრისი მას სამეცნიერო ასპარეზზე გამოსვლის პირველსავე წლებში ჰქონდა გამომუშავებული და ასეთი დამოკიდებულება ეთნოგრაფიისადმი მთელი მისი სამეცნიერო მოღვაწეობისათვის იყო

⁴ ივ. ჯავახიშვილი. ქართველი ერის ისტორია, ტ. IV თბილისი, 1967, გვ. 400.
⁵ ივ. ჯავახიშვილი. ქართული სიგელთმკოდნეობა ანუ დიპლომატიკა. თბილისი, 1926, გვ. 300.

დამახასიათებელი. საბჭოთა ხელისუფლების პირველ წლებში საქართველოში ეთნოგრაფიული კვლევა-ძიება საქართველოს სახელმწიფო მუზეუმის ეთნოგრაფიის განყოფილებაში იყო კონცენტრირებული, სადაც მაშინ წარმოდგენილი იყო ფორმირების პროცესში მყოფი ქართული ეთნოგრაფიული სკოლის მცირერიცხოვანი ბირთვი. სწორედ ამ პერიოდს ემთხვევა ეთნოგრაფიის როგორც ისტორიული მეცნიერების დამოუკიდებელი დარგის პირველი წარმატებები, რომლებიც საკმაოდ რთულ პირობებში ხორციელდებოდა. იმ წლებში პირველ ეთნოგრაფ-სპეციალისტთა კადრების ორგანიზებული მომზადების პარალელურად მიმდინარეობდა ეთნოგრაფიული მეცნიერების ძველი თეორიული პრინციპების მარქსისტული მსოფლმხედველობის საფუძველზე გადახალისება, როგორც რევოლუციამდელი ეთნოგრაფიული მემკვიდრეობის კრიტიკული შეფასებისა და ათვისების, ისე ახალი მეცნიერული და მეთოდოლოგიური კრიტერიუმების შემუშავების გზით. ამას ზედ ემატებოდა ის, რომ იმ წლებში მთელი საბჭოთა ეთნოგრაფია იმყოფებოდა თავისი ფორმირების პროცესში, რომლის განმსაზღვრელ მომენტს წარმოადგენდა ეთნოგრაფიაში მარქსისტული მეთოდოლოგიის დანერგვა და მარქსიზმის კლასიკური თეორიული მემკვიდრეობის ათვისება⁶. ამ პროცესისათვის დამახასიათებელი იყო ისტორიული მატერიალიზმის პრინციპების საფუძველზე ეთნოგრაფიის საგნისა და მეთოდის გადახალისება, ძირითადი საკვლევაძიებო პრობლემათიკის დასახვა და მეცნიერებათა სისტემაში ეთნოგრაფიის ადგილის განსაზღვრა. ეს მით უფრო აუცილებელი იყო, რომ იმ წლებში საბჭოთა ეთნოგრაფიაში მთელი რიგი ერთმანეთის საპირისპირო თეორიული შეხედულებები იყო გავრცელებული; მარქსისტებთან ერთად ეთნოგრაფთა შორის იყვნენ ევოლუციონისტებიც, რომლებიც ცდილობდნენ სხვადასხვა სკოლის პრინციპების მარქსიზმთან შეწყობას⁷. იმ წლების საბჭოთა ეთნოგრაფიის ისტორიაში განსაკუთრებული მნიშვნელობა ჰქონდა 1929 წლის ეთნოგრაფიული და 1932 წლის არქეოლოგიურ-ეთნოგრაფიული დისკუსიებს. ამ თათბირებზე გამოქვეყნდა ეთნოგრაფიისადმი ნიპოლისტური დამოკიდებულება, რაც გამოიხატებოდა მისი როგორც დამოუკიდებელი სამეცნიერო დისციპლინის უარყოფაში. ანალოგიურმა ტენდენციებმა თავი იჩინა 1930 წ. საბჭოთა მუზეუმების პირველ ყრილობაზე მიღებულ ზოგიერთ მცდარ დადგენილებაშიც. ყრილობამ სასტიკი ბრძოლა გამოუცხადა სამუზეუმო ნივთებს (მათ შორის ეთნოგრაფიულსაც), რითაც სპეციფიკა მოუშალა მუზეუმებს როგორც სიძველეთა საცავებს. .. დადგენილებაში პირდაპირ იყო ნათქვამი, რომ „მუზეუმი აზვენებს არა ნივთებს, არამედ პროცესებს.“ მიუხედავად ასეთი ნეგატიური მოვლენებისა ამ დისკუსიებმა საბოლოო ჯამში მაინც კარგი სამსახური გაუწია ეთნოგრაფიას, რომელიც მთელი ყოფისა და კულტურის ტრადიციული ფორმების შემსწავლელ დამოუკიდებელ ისტორიულ მეცნიერებად ჩამოყალიბდა.

აღსანიშნავია, რომ ქართულ ისტორიულ მეცნიერებაში ამ წლებში ასეთი ნეგატიური მოვლენები სრულებით უცნობი იყო. ეთნოგრაფიისადმი არც

⁶ Бромлей Ю.И. Этнос и Этнография, М., 1973, гл. 198-200. შტრ. Толстов С. П. Советская школа в этнографии, СЭ, 1947, № 4. შახავე, Ленин В.И. и актуальные проблемы этнографии, СЭ, 1949, № 4, შახავე, Сорок лет советской этнографии, СЭ, 1957, № 5.

⁷ Бромлей Ю.И. დასახ. ნაშრ.

ნიპილისტურ გამოვლინებას და არც სამუზეუმო ნივთების დევნას საქართველოში ადგილი არა ჰქონია და ამაში დიდი ღვაწლი მიუძღვის ივანე ჯავახიშვილს, რომელიც თავიდანვე დიდ მნიშვნელობას ანიჭებდა ქართული ეთნოგრაფიული მეცნიერების განვითარებას. ეს მით უფრო აღსანიშნავია, რომ რევოლუციამდელი ეთნოგრაფიული ლიტერატურა საქართველოზე აღსავსე იყო მეტწილად გაუგებრობის საფუძველზე შემუშავებული მრავალრიცხოვანი ფსევდომეცნიერული თეორიებით ქართველი ხალხის, განსაკუთრებით კი ქართველი მთიელების ეთნოგენეზის, ყოფისა და კულტურის საკითხებზე, ქართული კულტურის უცხოურ ძირებზე და ბართან შედარებით მთის მულდვი ჩამორჩენილობაზე, XIX ს. საქართველოს მთაში გვაროვნული წობილების არსებობაზე და სხვა.

ეს ლიტერატურა რაოდენობრივად თუმცა არ იყო მცირერიცხოვანი, მაგრამ მასში განსაკუთრებით მწვავედ იგრძობა მეცნიერული განზოგადებისათვის საჭირო სანდო ეთნოგრაფიული ფაქტების სიმცირე, ამიტომაც ქართული ეთნოგრაფია იმთავითვე უდიდეს ყურადღებას აქცევდა ეთნოგრაფიული მასალის მოპოვებას, საველე ეთნოგრაფიული კვლევა-ძიების ძველი მეთოდოლოგიის კრიტიკულ დაძლევასა და მეცნიერულ საფუძველზე გადახალისებას.

ცნობილია, რომ საველე ეთნოგრაფიული მუშაობა მეტად რთულია; ამ გზით მოპოვებული მასალა განსაკუთრებული რიგისაა.⁵ ეთნოგრაფიულ სინამდვილეში შემონახული ეთნოგრაფიული ფაქტები და მოვლენები ჩვენამდე ხშირად გადმონაშთური ფორმებითაა მოღწეული, რომლებშიც სხვადასხვა დროის დანალექებია წარმოდგენილი და მათი მეცნიერული ფიქსაციისა და სწორი გააზრებისათვის აუცილებელია ისტორიზმის პრინციპის გამოყენება, რაზედაც მიუთითებდა ხოლმე ივ. ჯავახიშვილი ეთნოგრაფიული ფაქტების ისტორიული თვალსაზრისით ანალიზის დროს.

მისი შეხედულებები ეთნოგრაფიული მასალის წყაროთმცოდნეობით ხასიათზე და მისი მოპოვების მეთოდოლოგიაზე ყველაზე მკაფიოდ ჩამოყალიბებულია შრომებში „ქართველი ერის ისტორიის შესავალი“ და „შინამრეწველობისა და წვრილი ხელოსნობის ისტორიისათვის მასალების შეგროვების წესი“. პირველში მოკლედ გადმოცემულია მკვლევრის კონცეფცია ეთნოგრაფიულ მასალაზე როგორც ისტორიულ წყაროზე, მეორეში წარმოდგენილია მისი მეთოდოლოგიური შენიშვნები საველე მუშაობის ტექნიკაზე.

ქართველი ერის ისტორიის შესავალში, წიგნის იმ ნაკვეთში, რომელშიც ქართველი ხალხის უძველესი რელიგიური მსოფლმხედველობაა განხილული, ისტორიკოსი აღნიშნავს, რომ ქართველთა უძველესი რწმენის შესასწავლად წერილობით წყაროებთან ერთად დიდი მნიშვნელობა აქვს აგრეთვე ხალხში დარჩენილ თქმულებებს, ხატობათა დღესასწაულების წესებსა და ხუცების წარმოსათქმელ ლოცვა-ვედრებასა და სადიდებლებს. მაგრამო, განაგრძობს მკვლევარი, თვით უძველესი დამწერლობის მქონე ხალხების წერილობით ძეგლებში უმთავრესად ღვთაებათა სახელები გვხვდება ხოლმე ჩამოთვლილი, ანდა მოწოდება-ვედრების, ფიცისა, ან დამრღვევთა წყვლა-კრულვის შემცველი ტექსტებით. ასეთ ვითარებაში ღვთაებათა ბუნების გარკვევა და მათი თვება-

⁵ დაწვრ. ჩაბაია გ. ქართლის ეთნოგრაფიული ექსპედიცია 1948 წლისა, მიმოხილველი, ტ. 1. თბ. გვ. 362 და შემდ.

პირველი კულტის დადგენა შეუძლებელია ეთნოგრაფიული მონაცემების გარეშე. მკვლევარი წერს: „ასეთ ცნობებსა და ტექსტებს ჩვეულებრივ ეთნოგრაფები პყრებენ ხოლმე, რომელთაც რასაკვირველია თავიანთი მიზანი აქვთ, რომლებიც ისტორიკოსის მიზნებისაგან განსხვავდება. მაგრამ, თუ ეთნოგრაფიული ცნობები და ტექსტები სათანადოდ არის შეგროვებული და შესაფერისი სისწორით არის ჩაწერილი, მაშინ ასეთი მასალების გამოყენება თავისი ამოცანებისათვის ისტორიკოსსაც შეუძლია, რა თქმა უნდა ჯეროვანი მეთოდების მოშველიებით“. ცნობების და ჩაწერილი ტექსტების ღირებულება იმაზეა მთლიანად დამოკიდებული, როგორ არის ასეთი მასალა შეგროვებული და წერილობით აღბეჭდილი.⁹

როგორც ჩანს, აქ მკვლევარს მხედველობაში აქვს ძველი, თანაც ისეთი ეთნოგრაფიული აღწერილობანი, რომლებშიც ხშირად დაცული არ იყო სავსე მუშაობისათვის სავალდებულო ის ელემენტარული მეცნიერული ნორმები, რომლებიც ანიჭებენ ეთნოგრაფიულ მასალას ისტორიული წყაროს მნიშვნელობას. ამ ნორმების დაცვის გარეშე კი არა მარტო წარმოუდგენელია თანამედროვე ეთნოგრაფიული კვლევა-ძიება, არამედ საერთოდ ეთნოგრაფიული მასალის გამოყენება კულტურის ისტორიის რომელიც გინდა დარგისათვის, მკვლევარი განაგრძობს: წინათ ეთნოგრაფებს თავიანთი შეკრებილი მასალა თვითონვე თავიანთი სიტყვებით აქვთ ხოლმე მოთხრობილი, სიტყვა-სიტყვით კი მხოლოდ ლოცვა-ვედრებისა და კურთხევის წარმოსათქმელები და ლექსად დაცული მასალა აქვთ მოტანილი. მაგრამ ასეთ შემთხვევაშიც ისინი მარტო მთხრობელის ან მთქმელის სახელ-გვარის და ჩანაწერის ადგილის აღნიშვნით კმაყოფილდებოდნენ. ამ მასალას რომ „საბუთის მაგვარი ღირსება“ ჰქონდეს ამისათვის აუცილებელია „მომთხრობელის და მთქმელისაგან შეკრებილი ცნობა და სხვა ყოველნაირი მასალა სიტყვა-სიტყვით იყოს აღბეჭდილი;“ ამასთან მასალის მომწოდებლის მარტო სახელ-გვარის აღნიშვნა საკმარისი არ არის, საჭიროა წლოვანებაც და ჩვეულებრივი ხელობაც იყოს აღნიშნული.

ივ. ჯავახიშვილის სამართლიანი მოთხოვნისათვის თვით გადმოცემების წარმოსათქმელი ლექსების პირვანდელი და სრული სახის აღდგენისათვის საჭიროა რომ ერთი და იგივე მასალა სხვადასხვა პირის მიერ იყოს **სხვადასხვა თემში** და ადგილას **მისმენილი** და **ჩაწერილი**, რაც საშუალებას აძლევს მკვლევარს დაადგინოს ქვეშარიტი ფაქტები და გაითვალისწინოს ეთნოგრაფიული მოვლენების დინამიკა დროსა და სივრცეში. ზემოთქმულიდან ჩანს, რომ ყოფაში შემონახული ზეპირსიტყვიერი (ეთნოგრაფიული) მონაცემების წყაროთმცოდნეობითი თვალსაზრისით შეფასებისას ივ. ჯავახიშვილი განსაკუთრებულ ყურადღებას აქცევდა ერთი და იმავე მასალის საკონტროლო (გადაჯვარედინებულ) ფიქსაციას „სხვადასხვა თემში“... მკვლევარი აღნიშნავს, რომ ისეთ წერილობით ძეგლებში, რომლებმაც დედნების სახით კი არ მოაღწია ჩვენამდე, არამედ გადანაწერების სახით „თხულებისა თუ საბუთის ტექსტი იშვიათად თუ არის ხოლმე იმ სახით დაცული, როგორც ავტორს ჰქონდა დაწერილი“-ო.

ივანე ჯავახიშვილის მეთოდოლოგიური შენიშვნებიდან განსაკუთრებით მნიშვნელოვანია მისი შეხედულება ქართველთა წარმართული სარწმუნოების

⁹ ივ. ჯავახიშვილი. ქართველი ერის ისტორიის შესავალი, წიგნი პირველი: საქართველოს, კავკასიისა და მახლობელი აღმოსავლეთის ისტორიულ-ეთნოლოგიური პრობლემები. თბილისი, 1950, გვ. 169-170.



გადმონათების ამსახველი ეთნოგრაფიული მონაცემების ისტორიულ პერიოდში შესწავლის აუცილებლობაზე, რაც მას ერთადერთ სწორ სამეცნიერო გზად მიაჩნდა. მკვლევარი პირდაპირ მიუთითებდა, რომ ამ მიმართულებით ჭერ კიდევ ადგილობრივი მონაცემები უნდა იყოს ამომწურავად შესწავლილი და მერე კი შეიძლება უცხო პარალელებს მივმართოთ. მთვარის თაყვანისცემის ქართული წესების შედარებითი მიმოხილვისას ივ. ჯავახიშვილი აღნიშნავს: „აქამდის ჩვენ მხოლოდ საქართველოს ნიადაგზე ვმოქმედებდით: შედარებისთვის არ მიგვიმართავს და მართოდენ ადგილობრივ ზნე-ჩვეულებათა და თქმულებათა ისტორიულ შესწავლას ვაქცევდით ყურადღებას. მეთოდის მხრივ ჩვენ ამგვარი გზა ერთადერთ სამეცნიერო გზად მიგვაჩნია: მკვლევარი მოვალეა ჭერ ადგილობრივი მასალები ისტორიულად შეისწავლოს და მხოლოდ ამის შემდეგ შეუდგეს უცხო ერთა ზნე-ჩვეულებასა, თქმულებასა და სარწმუნოებასთან შედარებას“¹⁰.

ამავე ასპექტში დღესაც აქტუალურად ეღერს არსებითად დიფუზიონისტების წინააღმდეგ მიმართული ივ. ჯავახიშვილის სიტყვები: „უშეველად მცდარი და მეტად გადაჭარბებული უნდა იყოს ორიენტალისტიკაში ამჟამად გავრცელებული მიმართულება, რომელიც სუვერაფერს ხეთურად აცხადებს და ძველი აღმოსავლეთის კულტურის თითქმის ყოველი მოვლენა ხეთელთა გავლენის შედეგად, ან მათგან შეთვისებულად მიაჩნია. ეს ისეთივე უკიდურესობაა და გაზვიადება, როგორც წინათ ყველაფერი ბერძენებისაგან აღმოჩენილად იყო აღიარებული, ხოლო შემდეგ ასირიულად აცხადებდნენ“¹¹.

ივანე ჯავახიშვილის მეთოდოლოგიური ხასიათის შეხედულებებში ეთნოგრაფიული მეცნიერების შესახებ განსაკუთრებით საყურადღებოა პირად გამოცდილებაზე დამყარებული მისი თვალსაზრისი საველე ეთნოგრაფიული კვლევის ტექნიკაზე. ივ. ჯავახიშვილი არა მარტო დიდი ყურადღებით ეკიდებოდა ქართველი ეთნოგრაფების პირველ წარმატებებს და ყოველნაირად მხარს უჭერდა ეთნოგრაფიული მეცნიერების დაწინაურებას და პირველ რიგში რეგიონალური ეთნოგრაფიული ექსპედიციების ჩატარებას საქართველოს სხვადასხვა კუთხეში, არამედ ზოგჯერ თვითონაც გამოდიოდა მათი ინიციატორის როლში. მაგალითად, 1930-იან წლებში, როცა ცხოვრებამ წამოაყენა საქართველოში შინამრეწველობის ისტორიის შესწავლის აუცილებლობის საკითხი, ივ. ჯავახიშვილი სათავეში ჩაუდგა ამ დიდ წამოწყებას, შეარჩია და დარაზმა ამ საქმის გარ შემო ახალგაზრდა მეცნიერული ძალები (ისტორიკოსები, ეთნოგრაფები, ენათმეცნიერები და სხვ.) და სპეციალურად შეადგინა მათთვის სანიმუშო სამუშაო პროგრამა ისტორიულ-ეთნოგრაფიულ ასპექტში. ამ პროგრამაში გათვალისწინებული თემატიკა ძირითადად მოიცავს ქართული ნივთიერი კულტურისა და მუხრანების იმ მთავარ დარგებს, რომლებზეც უნდა შეგროვებულიყო არსებითად ეთნოგრაფიული მასალა (როგორც სიტყვიერი, ისე სამუზეუმო ნივთების სახით) უშუალოდ ხალხის ყოფაში. ამ მასალის შეგროვების ძირითადი მიზანი იყო ხალხური ემპირიული ცოდნის მდიდარი შრომითი ჩვევებისა და საწარმოო გამოცდილების გამოვლინება და ფიქსაცია შინამრეწველობის ტრადიციული დარგების მიხედვით, ე.ი. ისეთი მონაცემების დადგენა, რომლებიც გამოავლენდა ქართული ხალხური კულტურის ტრადიციულ ფორმებს მათ ეთნიკურ სპეციფიკაში.

¹⁰ ივ. ჯავახიშვილი, ქართველი ერის ისტორია, წიგნი პირველი, მეხუთე გამოცემა, თბ. 1960, გვ. 60.

¹¹ ივ. ჯავახიშვილი, დანახ. ნაშრ., გვ. 103.

ისტორიული, ეთნოგრაფიული და სხვა მონაცემების შედარებით შესწავლის შედეგად ივ. ჯავახიშვილმა წამოაყენა თავისი ცნობილი კონცეფცია ქართული წარმართობისა და ძველ ქართულ ღვთაებათა პანთეონის შესახებ. თავისი უტყუარი ალლოთი და გამჭრიახობით მან შესანიშნავად აღადგინა ქართული წარმართული პანთეონი. ეს მეტად ძნელი და მძიმე საქმე იყო. იმჟამად ძველ ქართულ რწმენა-წარმოდგენებს ჯეღას და ჯეღაფერს ირანიზმისა და არაბიზმის საფუძველზე ხსნიდნენ, ხოლო ადგილობრივი არ ჩანდა. ასე იყო გაშუქებული ეს საკითხი მ. კოვალევსკის, კ. ინოსტრანცევისა და ნ. მარის ნაშრომებში. საჭირო იყო ეროვნული ნიადაგის დაქებნა და მასზე დაყრდნობით წარმართული პანთეონის აღდგენა.

ივ. ჯავახიშვილი მიმართავს ხალხურ მასალას, მითებს, გადმოცემებს, ხალხურ დღესასწაულებს, აგრეთვე წერილობით წყაროებს. იმ დროისათვის დაგროვილი უამრავი, ზღვა მასალიდან იგი ერთ გადმოცემას აქცევს ყურადღებას. ივ. ჯავახიშვილი წერდა, რომ გამოსაკვლევი საგანი უფრო გაადვილებული და მარტივი გამხდარიყო, თავდაპირველად უნდა გამორკვეულიყო, თუ როგორ ეხატება ჩვენს ხალხს უზენაესი ღვთაება. ამ საკითხის შესწავლა, რასაკვირველია, ზღაპრებისა და სხვადასხვა თქმულებების განხილვის საშუალებით შეიძლებოდა. ზღვა მასალიდან იგი შეჩერდას. ბარალეთის მასწავლებლის მიერ ჩაწერილ თქმულებაზე „იესო ქრისტე, ელია წინასწარმეტყველი და წმინდა გიორგი“. ამგვარად მიგნებულ იქნა ის გასაღები, რომლის წყალობითაც ამოიშინა არა მარტო წარმართული მთავარი ღვთაება, არამედ მთელი პანთეონი. შეიქმნა ერთიანი კონცეფცია ქართული წარმართობის შესახებ. მკვლევარი ასკვნის: „მასადამე ქართულ წარმართობას უძველესი ხანისა და რწმენის ბეჭედი აზის და მისი სრული გამორკვევა მხოლოდ თანდათანობით შეიძლება, მეტადრე მაშინ, როცა ქართველთა წარმართობის დროინდელი მწერლობა აღმოჩნდება და შესწავლილი იქნება“.¹²

ამასთან დაკავშირებით ივ. ჯავახიშვილი აღნიშნავდა, რომ „როგორც სახალხო თქმულებების შესწავლა, ისე დღეობებისა და ხატობის დაკვირვება ცხადად ამტკიცებს, რომ ქართველი ერის სარწმუნოებრივ წარმოდგენაში უფროსობითა და ძლიერებით პირველი ადგილი წმიდა გიორგის უკავია, მეორე – ღმერთს – შემოქმედს, მესამე – ელიას“.¹³ წერილობითი წყაროებისა და ეთნოგრაფიული მონაცემების ანალიზის შედეგად მკვლევარი ასკვნის, რომ ხალხურ რწმენა-წარმოდგენებში ქრისტიანულ წმიდა გიორგის ქართველების წარმართობის დროინდელი მთავარი ღვთაების, მამაკაცად მიჩნეული მთვარის ღვთაების ადგილი დაუკავებიაო.¹⁴ ქართული სამეცნიერო საზოგადოებრიობისათვის კარგად არის ცნობილი, თუ როგორი ოსტატობით გამოიყენა ივ. ჯავახიშვილმა ხალხში შემონახული თეთრი გიორგის კულტი ქართველთა ძველი რელიგიური მსოფლმხედველობის, მნათობთა თაყვანისცემის დასადგენად.

ვ. ბარდაველიძის აზრით, ივ. ჯავახიშვილის მიერ დადგენილი ძველი ქართულ ღვთაებათა პანთეონი შეესატყვისება ქართული წარმართული

¹² ივ. ჯავახიშვილი, ქართველი ერის ისტორია, ტ. I-II, გვ. 145.

¹³ ივ. ჯავახიშვილი, ქართველი ერის ისტორია, მეხუთე გამოცემა, წ. I, გვ. 49.

¹⁴ ივ. ჯავახიშვილი, დასახ. ნაშრომი, გვ. 50.

სარწმუნოების განვითარების ყველაზე გვიან საფეხურს, განვითარებულ კლასობრივი საზოგადოების რელიგიას.¹⁵

როგორც ცნობილია, ივ. ჯავახიშვილმა ლეონტი მროველის თხზულების „ჰამბავნი ჩვენ მამათანი...“-ს კონცეფცია ქართველი და კავკასიელი ხალხის ეპონიმების შესახებ არ მიიჩნია სარწმუნოდ, რამდენადაც მას მიაჩნდა, რომ ეს კონცეპცია მწიგნობრული გზით არის შეთხზული და ხელოვნურია. ამის გამო ქართველების წარმომავლობისა და მათი წინაპრების შესახებ ცნობა სხვა წყაროებში უნდა დაეძებნა.

ასეთ წყაროდ მან, მსგავსად უსლარისა, ლენორმანისა, მასპეროსა, მარისა „დაბადება“ მიიჩნია, სადაც ხალხთა გენეალოგიური ცხრილია მოყვანილი, ხოლო ცხრილში დასახელებულ ეპონიმებიდან თობალი და მეშეხი ქართველი ტომების წინაპრად ჩათვალა. ამის საბუთს ივ. ჯავახიშვილი სხვა მონაცემებთან ერთად ძველიებრაელი ისტორიკოსის იოსებ ფლაბიოსის მონაცემებში პოულობდა.

იოსებ ფლაბიოსი წერდა, რომ აღრე თობალებად მოხსენიებული ტომი ამჟამად იბერებად იწოდებიან, ხოლო მეშეხები იხსენებიან მოსხო-დ. იოსებ ფლაბიოსის ტექსტის ეს ადგილი იოანე პეტრიწონელის თარგმანში ასე ფრთხილად ითვლება: „ხოლო სკვითარი მის მიერ სახელდებულნი და იაფეტოას უკუ მწიგნობრულად იოვანოასა და მადოასა მადას ვიდრე მიერ მადელნი იქნებიან წარმართნი, რომელნიც ელლინთა მიერ მიდად იწოდებიან, ხოლო იოვანოასგან იონაჲ და ყოველნი ელინნი იქმნებიან და დაამკდრებს უკუ მთოვილოსცა თოვილ-თასა, რომელნი აწ ივირად იწოდებიან, ხოლო მესქინნი მესხიოას მიერ აღშენებული აწ კაპადუკად იწოდებიან და რამეთუ დასაბამითგანისა სახელისა მათისა მერმეცა ნიში იწუნებვის. რამეთუ ქალაქი არს მათ შორის და აწცა მახაკაჲ ცხად მყოფელი გულის – კმის ყოფად შემძლებელთაჲ ესრეთ ოდესჲა სახელის – დებასა ყოვლისა ნათესავისსა. ხოლო თირას – თირად იწოდა, რომელთა ემთავრა, ხოლო ელლინთა – თრაკად გარდასახელნეს ივინი“.¹⁶ როგორც ვრწმუნდებით იოსებ ფლაბიოსის მსჯელობის საგანია ხალხთა გენეალოგიური ცხრილი.

ამ საბუთს თან ერთვოდა ლინგვისტური ანალიზი ეთნიკური სახელების: თობელ-იბერი და მეშეხ-მესხი. ამას თუ იმასაც დაეუმატებთ, რომ ნ. მარი ქართულს სემიტური ენების უახლოეს ნათესავად თვლიდა, ხოლო სემიტების სამხრეთელობა ექვმიუტანელია და იბერები და მესხები გვიან ხანაში უკვე საქართველოში ბინადრობენ – თობელ-იბერებისა და მეშეხ-მესხების სამხრეთიდან გადმოსახლება უცილობელ ქეშმარიტებად იყო მიჩნეული. ყოველივე ზემოთქმულთან ერთად საყურადღებოა აგრეთვე ისიც, რომ ივ. ჯავახიშვილის მიხედვით, ქართველების გადმოსახლებას სამხრეთიდან მხარს უჭერდა „მოქცევაჲ ქართლისაჲს“ გადმოცემა ამ საკითხში.

ასევე იდგა საკითხი კოლხების გადმოსახლების შესახებ.

შემდეგში, როდესაც ნ. მარის თეორიას ქართულ-სემიტური ენების ნათესაობას წყალი შეუდგა, მას თითქმის არავინ არ იზიარებდა, ხოლო თვით ნ. მარი კავკასიის ძველი მოსახლეობის კულტურის დვრიტას ძიებას შეუდგა და კავკასიურ-იაფეტური ე.წ. „მესამე ეთნიკურ ელემენტს“ საყრდენი გაუჩინა და

¹⁵ Бардавелидзе В. В. . Древнейшие религиозные верования и обрядовое графическое искусство грузинских племен, Тб., 1957, გვ. 113.

¹⁶ იოსებ პეტრიწონის თხზულების ქართული თარგმანი, შესრულებული იოანე პეტრიწონის მიერ გადმოწერილი მ. კახაძის პირიდან.

გალრმავებულმა კვლევა-ძიებამ წინა აზიაში ინდოევროპული ჩამომავლობის ენები და ტომები აღმოაჩინა (...პროზნი, ფრ. ფორერი), რომლებიც ადრე თობალებისა და მეშეხების ნათესავებად იყვნენ მიჩნეული, – ქართველი ტომების გადმოსახლების თეორიას კრიზისი დაუდგა.

ასეთი ვითარების გამო ივ. ჯავახიშვილი შეშფოთებული წერდა: „ხატების (ნესიტების), მუშკებისა და სხვათა ინდოევროპული წარმოშობის დებულების სამეცნიერო ისტორიულ ლიტერატურაში საერთო აღიარებამ – დასვა გადაუდებელ ამოცანად საქართველოსა და კავკასიის უძველესი პერიოდის ისტორიის სქემის სრული გადასინჯვა“¹⁷.

ივ. ჯავახიშვილი მიზნად ისახავს: „რადგან ცხადი შეიქმნა, რომ მართო არსებული ეთნოლოგიური და ენათმეცნიერული წყაროების გამოყენებითა და მხოლოდ ქართულ-ქართველური ენოვანი მასალის ანალიზით ქართველთა სადაურობისა და უძველესი კულტურის საკითხების გამორკვევა და გადაჭრა შეუძლებელია, ცალკე ნაშრომი უნდა მიეძღვნას ქართულ-ქართველური და ე.წ. კავკასიური ენების თავდაპირველი ბუნების, აგებულებისა და ნათესაობის საკითხების გარკვევას, ცალკე მონოგრაფია – საქართველოს, იმიერ-ამიერკავკასიის და შახლობელი აღმოსავლეთის ისტორიულ-ეთნოლოგიური პრობლემების შესწავლას, ხოლო მესამე წიგნში ქართველთა და კავკასიელთა უძველესი ხანის კულტურული ვითარებისა და ისტორიის ზოგადი მონახაზი უნდა იქნეს წარმოდგენილი ენისა, ზნე-ჩვეულებათა ანალიზისა და ნივთიერი კულტურის არქეოლოგიური ძეგლების მარაგის მიხედვით“.

ამ სამი წიგნიდან პირველი (ენების ბუნებისა და ნათესაობის შესახებ) დაიბეჭდა ავტორის სიცოცხლის დროს, ხოლო მეორე, ივ. ჯავახიშვილის სიკვდილის შემდეგ, დარჩენილია ხელნაწერი დედნების მიხედვით, რომელიც ივ. ჯავახიშვილის არქივშია დაცული. როგორც თავის დროზე იყო აღნიშნული, ამ ნაშრომს არა აქვს საბოლოოდ დასრულებული სახე. ნაშრომში დასმული საკითხები მეტწილად დამუშავების საბოლოო საფეხურამდეა მიყვანილი, მაგრამ აკლია დებულებების სახით ჩამოყალიბებული დასკვნითი ნაწილი. სამაგიეროდ ამ პრობლემასთან დაკავშირებულ შემაჯამებელ ნაშრომს წარმოადგენს ივ. ჯავახიშვილის მიერ 1939 წელს სსრ მეცნიერებათა აკადემიაში ფილოსოფიისა და ისტორიის განყოფილების სესიაზე წაკითხული მოხსენება „Основные историко-этнологические проблемы Грузии, Кавказа и Ближнего Востока древнейшего периода“, რომელიც დაიბეჭდა ჟურ. Вестник Древней истории, 1939 წელს, აგრეთვე ამავე მოხსენების თეზისები ოდნავ შეცვლილი სათაურით: „Основные проблемы истории древнейшего населения и культуры Грузии, Кавказа и Ближнего Востока“. გარდა ამისა ჩვენს ხელთ არის ერთი ფრიად მნიშვნელოვანი დოკუმენტი „მოხსენებითი ბარათი“, რომელსაც ქვემოთ შევვხებით.

ივ. ჯავახიშვილს მიაჩნდა, რომ თანამედროვე მეცნიერების მდგომარეობის დონის მიხედვით ქართველებისა და ჩრდილო-კავკასიის ხალხების (საურომატ-შაურომატების) წარმოშობისა და მათი ეთნიკური ისტორია შეიძლება გაირკვეს როგორც ისტორიული ცნობების ასევე საკუთარი, ტომობრივი და ტოპონიმიკური სახელების ანალიზის საფუძველზე, ხოლო ტოპონიმების კვლევის

¹⁷ Джавахишвили И.А. Основные проблемы истории древнейшего населения и культуры Грузии, Кавказа и Ближнего Востока. Тезисы.

დროს ყურადღება უნდა გამახვილდეს მათი გავრცელების მიმართულებასზე ივ. ჯავახიშვილი ხაზს უსვამს, რომ მას შემდეგ როდესაც ამ სახის მუშაობა ჩატარებული, უნდა იქნეს გამოყენებული ისიც, მხოლოდ როგორც საკონტროლო-შემამოწმებელი, რელიგიური რწმენა-წარმოდგენებისა და აღმოჩენილი მატერიალური კულტურის შედარებითი შესწავლის შედეგები.

ამ მიმართულებით თხუთმეტი წლის მანძილზე წარმოებულ დაძაბული მუშაობის შედეგებს ივ. ჯავახიშვილი ასე აჯამებს:

1. საურომატები – შარომატები წარმოშობით არ არიან ინდო-ევროპელები, არამედ ჩრდილო კავკასიის არა არიული მოსახლეობის ადიღურ-ჩაჩნურ-დაღესტნური ტომების წინაპრებია. ამასთანავე ისინი ქართველ-ქართველური ტომების გენეტიკურად მონათესავე ტომებია.

2. ამიერკავკასიის ტოპონიმიკური მასალის ანალიზის საფუძველზე ექვმიუტანლად ირკვევა სრული უსაფუძვლობა საურომატების ჩრდილოეთიდან მოსულობის შესახებ და სრული სიცხადით დგინდება, რომ ამ ტომების მოძრაობის მაგისტრალური ხაზი იყო სამხრეთიდან ჩრდილოეთისაკენ. ამის გამო უმართებულა ვარაუდი ქართველების ჩრდილოეთიდან მოსულობის შესახებ.

3. ასეთსავე დასკვნას იძლევა შედარებითი შესწავლა ქართული და ჩრდილო-კავკასიური (შარომატული) ეთნიკური და ტოპონიმიკური სახელების პროტო-ხალდურ და პროტო-ხეთურთან და რომ ქართულ-შარომატულის ნაკვალევი უხვად მოიპოვება მცირე აზიასა და მახლობელ აღმოსავლეთში.

4. ტოპონიმიკური მონაცემების ლინგვისტიკური ანალიზის შედეგს მხარს უჭერს ისტორიული ცნობა, რომელიც მოიპოვება ევსევი კესარიელის თხზულებაში (პროპარასკევი ევანგელიკე). ევსევი კესარიელი წერს: „აბდენოსის ასირიელთა შესახებ ნაწერში ნაბუქოდონოსორზე შემდეგ რეკავთ: „ხოლო მეგასთენე ამბობს, რომ ნაბუქოდონოსორმა, პერაკლეზე უძლიერესმა, ლივიასა და იბერიაში გაილაშქრა, ხოლო დაიმორჩილა და ხელთ იგდო რა ისინი, ნაწილი მათგანი პონტოს ზღვის მარჯვენა მხარეზე (ე.ი. პონტოს აღმოსავლეთით) დაასახლა“.

ევსევი კესარიელის თხზულების ამ ამონაწერიდან ჩანს, რომ ცნობა იბერიელთა ნაბუქოდონოსორისაგან გადმოსახლების შესახებ პირადად აბდენოსს – კი არ ეკუთვნის, არამედ მეგასთენეს. ამგვარად ეს ცნობა ძვ.წ. III ს.-ის დროისა ყოფილა. ეს გარემოება ცხადყოფს, რომ იბერიელი უკვე ამაზე დიდი ხნით უწინარეს უნდა ამიერკავკასიაში ვიგულისხმოთ და კერძოდ შავი ზღვის აღმოსავლეთის სანაპიროს მახლობლად. მეგასთენეს ცნობა ამტკიცებს, წერს ივ. ჯავახიშვილი, რომ იბერთა პოლიტიკური ჰეგემონია III საუკუნის უწინარეს უნდა დაწყებულიყო. III საუკუნის ბერძენთა ამ ისტორიკოსის აზრით იბერთა კავკასიაში დასახლება თითქოს VI საუკუნის პირველ ნახევარში უნდა მომხდარიყო. გამოსარკვევია თუ რომელ ქვეყანას გულისხმობდა მეგასთენე იბერიელთა პირვანდელ სამშობლოდ და თვითვე პასუხობდა: „უქველია სამხრეთითივე უნდა ვიგულისხმოთ იბერიელთა წინანდელი მიწა-წყალიც“ (გვ. 58).

ამავე ასპექტშია განხილული ჩრდილო კავკასიელებისა – შარომატებისა და ქართველ-ქართველური ტომების უძველესი მსოფლმხედველობის და წარმართული პანთეონის პრობლემები ეთნოგრაფიული მონაცემების შუქზე. ეს პრობლემები შესულია ქართველი ერის ისტორიის შესავალის პირველ



წიგნში, რომელიც ივ. ჯავახიშვილის სიკვდილის შემდეგ დაიბეჭდა. რაც იმდროინდელი ივ. ჯავახიშვილის მიერ დასმული პრობლემის გაშუქებას არქეოლოგიური განათხარი მასალის მიხედვით, ეს სამუშაო დარჩა მას შესრულებელი, თუმცა ჩვენს ხელთ არის ერთი დოკუმენტი რომელიც გამოუქვეყნებელია, მაგრამ დოკუმენტის შინაარსიდან კარგად ჩანს ივ. ჯავახიშვილის შეხედულება აღძრულ საკითხზე.

ეს დოკუმენტი „მოხსენებითი ბარათი“, რომელსაც ხელს აწერს ივ. ჯავახიშვილთან ერთად აკად. გ. ჩუბინაშვილი. დოკუმენტი უთაროლოა. ტექსტიდან ჩანს, რომ ის დაწერილია 1938 წლის შემდეგ.

დოკუმენტში ვკითხულობთ, რომ უძველესი საამშენებლო ეპოქიდან მოწმდება ცხოვრების ქალაქურ ყაიდაზე მოწყობისაკენ მიდრეკილება და მონუმენტური გამოკვებული ნაგებობებისაკენ მიდრეკილება. ეს ტრადიცია სხვა მსგავსთან ერთად გვანიშნებს ქართველების კულტურის ერთიანობას ხეთებსა და ხალდებთან. ამგვარივე კულტურული ერთობა მეორე და პირველ ათასწლეულში ჩვენ დრომდე მოწმდება უახლესი გათხრებით წალკაში, სადაც ბრინჯაოს ნივთების გვერდით აღმოჩენილია მოხატული კერამიკა, რომელიც თუმცა პოულობს მსგავსებას ამგვარ წინააზიურ კერამიკასთან, მაგრამ მაინც თავისთავადი მნიშვნელობისაა, ამას გარდა, რაც ფერად მნიშვნელოვანია – აღმოჩენილია ოქროსა და ვერცხლის ნივთები, რომლებსაც პარალელები მოეპოვებათ ხეთურსა და სუმერის ხელოვნების ძეგლებში, და რომლებიც ფაქიზი ხელობის ნიმუშია.

მომდევნო აბზაცში ვკითხულობთ: „ამგვარ ფართო და ძვ.წ. უძველეს რამდენიმე ათასწლეულის განვითარების საფუძველზე გაიზარდა ისტორიული საქართველოს კულტურა, როგორც ჩამოყალიბებული ეროვნული სახელმწიფო. ეხლა უკვე შეიძლება დაისახოს ევოლუციონური განვითარების შინაგანი კანონზომიერება და საფეხურები ჩვენი წელთაღრიცხვის დასაწყისამდე“.

აქვე ვურთავთ ჩვენი განმარტების გაგრძელებად ხსენებულ დოკუმენტს და ივ. ჯავახიშვილის მოხსენების თეზისებს:

„Изучение вещественных памятников древней культуры Грузии ведется сейчас в широком масштабе целым рядом научных и общественных организаций планомерно и систематически. Благодаря этому, проблемы культуры народов Кавказа впервые сформулированные наукой еще в 80-ых годах прошлого века, теперь получают свое надлежащее освещение и разъясняется место, занимаемое Грузией в общем развитии бронзовой и железной культуры.“

В последние годы установлено также широкое распространение по всей Грузии мегалитических сооружений жилищно-крепостного и культового назначения (менгиры, кромлехи, “вышапы”) уходящих глубоко в период родового строя и племенной организации. Длительность переживания этих форм и даже позднейшая трансформация некоторых из них в интересах христианского культа дает многообещающие параллели к западно-европейским примерам. От тех же древнейших строительных эпох тянется склонность к организации городской жизни и в монументальных скальных сооружениях, пережившая не только римскую и ранне-христианскую эпохи, но сохранившаяся до высокого

средневековья; в Уплис-Цихе и в Вардзиа имеются крупные дворцовые залы с высокими, кесонированными сводами и иной отделкой. Эта традиция является в числе многих других несомненно показателем единства древнейшей культуры грузинских племен с хеттскими и халдскими, точно также культивировавшими обработку камня и также высекавшими сооружения в скалах. Та же картина общности древнейшей культуры за одно и два тысячелетия до нашей эры подтверждается новейшими раскопками, которые производятся уже второй год над курганами и могильниками Цалки, и дают громадный и совершенно изумительный материал находок. Здесь помимо бронзовых предметов, инвентарь дал расписную керамику, хотя увязанную с таковой передней Азии, но представляющую обособленный круг, и, что наиболее важно, поделки из золота и серебра, имеющие также непосредственные параллели в хеттском и сумерийском искусстве и являющиеся произведениями утонченного мастерства.

На такой широкой и древней базе развития в несколько тысячелетий, предшествовавших нашей эре, выросла культура исторической Грузии, как оформленного национального государства. Уже сейчас можно наметить внутреннюю закономерность эволюции в периоды до начала нашей эры, когда находки греческой и римской культуры в Грузии составляют лишь незначительную часть, как показывают вновь и последние раскопки в Анаклии, в Бори и развернутые в настоящее время грандиозные раскопки некрополя на Самтаврском поле во Мцхете, которое частью, но бессистемно исследовали еще в 70-ых годах прошлого века. Но действительно ясную картину последовательности исторического развития страны и ее культуры с вещественными памятниками – как архитектурными, так и иными – сохранившимися непрерывной цепью из века в век, мы имеем за период полуторатысячелетие нашей эры. Здесь памятники дают возможность проследить основные этапы и формы развития с полной отчетливостью и красноречивой убедительностью.

Грузинская монументальная архитектура выступает перед нами уже в первый период расцвета, в VI и VII веках, как развившаяся на родной почве из глубоких основ народного искусства и творчества. Она культивирует камень, как основной строительный материал этих монументальных построек, в то время как жилая архитектура по-прежнему в широком масштабе пользуется деревом и деревянными конструкциями со всеми возможностями его декоративного освоения. В конструкциях бутобетонная кладка и разных типов сводчатые перекрытия до купольных включительно. Большое разнообразие конструктивных форм и элементов, равно как и плановых композиций купольной архитектуры, органически выросшей на местном опыте, характеризует грузинскую культуру уже с первых веков нашей эры. Вместе с тем в памятниках расцвета, в VI и VII вв. грузинская архитектура выделяется из числа одновременных ясным пониманием фасадной проблемы и строгим разработанным фасадным обликом с применением декоративной

резьбы по камню, лучшими образцами чего является Джвари во Мцхете (конца VI века) и Цроми (20-ых годов VII века). Таким образом, грузинская архитектура заполняет для первого тысячелетия такие страницы в мировой истории архитектуры, которые по другим странам остаются незаполненными. Из большого числа памятников этого древнего периода в последние два года проведено детальное изучение и раскопки всей площади знаменитого кафедрального собора в Болниси, причем обнаружена надпись, уточнившая датировку этой постройки на последнюю четверть V века.

Главный же упор по изучению памятников грузинской культуры в последние два-три года был, однако, естественно сделан на эпохе, одним из блестящих и ведущих гениев которой является автор поэмы "Витязь в тигровой шкуре" Шота Руставели, 750-летний юбилей которого отпраздновали недавно по всему Советскому Союзу. Широко развернутые разведки и разыскания выявили дотоле неизвестные страницы блестящего культурного прошлого Грузии. Раскопки одного из торговых центров – городища Дманиси – дало богатый материал находок обиходных вещей местной промышленности (керамики XI-XIII вв., стекла, металла и т.д.). То же повторилось при пробных раскопках охотничьего дворца современных Руставели царей Грузии в Гегути, где выяснены архитектурные формы громадного дворца с центральным залом, перекрытым куполом со световым отверстием в центре по типу римского Пантеона. В текущем году, наконец, проведена расчистка здания Академии в Икалто, где строения разных эпох, в том числе и в предполагаемом здании Академии, в котором найдена керамика той же эпохи, что и в Гегути др. Разыскания захватили и ряд инженерных сооружений, как водопровод 1202 года в Схалтба-Шиомгвимэ, система орошения Алазанского канала, регулировавшего хозяйство целого района, Бесплетский каменный, одноарочный мост близ Сухуми с совершенно точным расчетом и др.

В разрезе же изучения художественных памятников архитектуры эти годы ознаменованы исследованием, фиксацией в обмерах и закреплением в натуре таких памятников, как величайшие кафедральные соборы страны во Мцхете 1029 года и в Кутаиси 1003 года, как в Руиси, Эхвеви, Саване, Спети и других X-XI вв., как Тигви и Гелатский комплекс зданий XII века с замечательной мозаикой той же эпохи и с росписями как Кинцвиси, также с замечательной фресковой росписью и портретом царицы Тамары, Питарети, Гударехи, Цугругашени начала XIII века и многие другие. Здесь отражены как архитектурное мастерство, представляющее как параллель, так и соперника романской архитектуры Запада, а также неиссякаемое творчество декоративных мотивов в каменной резьбе, по праву прославленной в науке еще с середины прошлого столетия.

Изучение памятников эпохи расцвета и вершин грузинской культуры средних веков не поглотило всей остальной планомерной

исследовательской работы. Рядом с этим проведены работы по изучению городских домов в Тбилиси и некоторых других городах Грузии. В этих деревянных зданиях со всеобщим очарованием претворены формы европейского ампира. Обследованы и своеобразные формы крестьянских жилищ Грузии, характеризующиеся чрезвычайным разнообразием по отдельным районам Грузии. В самое последнее время проведено широкое обследование в одной из западных провинций, давшее не только фиксацию планового решения и строительных приемов, но и своеобразной деревянной резьбы и отделкой зданий.

Проф. И. Джавахишвили
Проф. Г. Чубинашвили

ОСНОВНЫЕ ПРОБЛЕМЫ ИСТОРИИ ДРЕВНЕЙШЕГО НАСЕЛЕНИЯ И КУЛЬТУРЫ ГРУЗИИ, КAVKAZA И БЛИЖНЕГО ВОСТОКА

Т Е З И С Ы

1. Всеобщее признание в научной исторической литературе тезиса об индогерманском происхождении хетов (неситов), лувитов, мушков и др., выдвинуло неотложной задачей полный пересмотр всей схемы истории Грузии и Кавказа древнейшего периода.

2. Вопрос о происхождении и национальности грузин и северокавказских народностей (сауроматов) может быть решен как на основании исторических сведений, так и при помощи анализа личных, племенных и географических наименований с учетом направления их распространения.

3. Для решения вышеуказанных задач необходимо предварительное знание характерных свойств и взаимоотношений картвельских и сарматских (северо-кавказских) языков в древнейшую эпоху.

4. Если после этого приступим к рассмотрению вопроса о племенной принадлежности древнего населения Северного Кавказа и Юго-Восточной Европы, вновь пересмотрим общепризнанное в данный момент в науке положение об индоевропейском, арийском, происхождении скифо-сарматских племен и подойдем к нему как на основании исторических данных, так и при помощи лингвистического анализа языка, личных имен, племенных названий и топонимики, то станет ясным, что сауроматы и сарматы были не арийцами, а предками северо-кавказских неарийских народностей, находившихся в ближайшем генетическом родстве с предками грузин.

5. При выяснении этнологических проблем Ближнего Востока древнейшего периода, в виду крайней малочисленности протохетских, налайских, хурритских и др. языковых памятников, вопрос об их лингвистических свойствах и племенной принадлежности этих народов может быть решен, при данном состоянии наших знаний, лишь при

помощи анализа этнических наименований и топонимики. Лишь после этого и только в виде контрольного средства, могут и должны быть использованы и результаты сравнительного изучения религиозных верований и обнаруженных памятников материальной культуры.

6. Пестрота лексики и свойств сумерийского языка III-II тыс. судя по дошедшим до нас письменным памятникам, является видимо результатом существовавшего уже в эту эпоху смешения с инородными племенными и языковыми элементами. Но данные, добытые путем лингвистического анализа некоторых своеобразных элементов, уцелевших как в структуре глагола, так и в лексике, дают возможность выявить первоначальную природу этого языка и родства его с грузино-сауроматским языковым миром.

7. Равным образом племенные наименования и топонимика убеждают и на основании их анализа может быть доказано, что мушки и табалы не могли быть первоначально индогерманскими народностями и что в данном случае возможно предполагать лишь результат позднейшего смешения.

8. Вопрос о прародине сумеро-протохето-грузино-сауроматского языкового мира, общие проблемы истории миграций этих племен и наши ближайшие научно-исследовательские задачи в связи с данными проблемами в исторических и лингвистических дисциплинах.

И. Джавахишвили

ეთნოგრაფიულ მასალას ივ. ჯავახიშვილი ხშირად მიმართავდა აგრეთვე ქართველი ხალხის ნივთიერი კულტურის დასამეურნეო ყოფის ძველი ფორმების კვლევის დროსაც. მაგალითისათვის შეიძლება დავასახელოთ მისი გამოკვლევა ქართული ტანსაცმლის ისტორიაზე, რომელშიც მკვლევარი უჩივის ამ თემაზე წერილობითი წყაროების სიმცირეს და მიუთითებს: ჩვენს ხელთ არის კიდევ ერთი წყარო, რომელიც აუცილებლად უნდა იქნეს გამოყენებულიო. ეს არის ეთნოგრაფიული მასალები. თუმცა ყველაზე სახიფათო გამოსაყენებელია. მაგრამ სიფრთხილით თუ მოეკიდება ადამიანი ძალიან ძვირფასი დასკვნები შეიძლება გამოიტანოს. ამ მასალის გამოყენებლობა შეუძლებელიც არის¹⁸.

ივ. ჯავახიშვილი საგანგებოდ მიუთითებს ქართული ხალხური კოსტუმის ეთნოგრაფიულ თავისებურებაზე, რაც საქართველოს ცალკეული რეგიონების მიხედვით მის დიდ მრავალფეროვნებაში გამოიხატებოდა. ისტორიკოსი წერს: სრულიად სხვადასხვანაირად იმოსებიან: ხევისურები, თუშები, ფშაველები, რაჭველები, სვანები, გურულები დასაერთოდ – აღმოსავლეთისა და დასავლეთი საქართველოს ხალხიო. რით აიხსნება და რით არის გამოწვეული ეს მრავალფეროვნება ძალიან საყურადღებო საკითხია და მისთვის ყურადღება ჯერ კიდევ არავის მიუქცევიაო. ამ საკითხზე მკვლევარი ამბობს – ზოგადად შეიძლება ითქვას, რომ ამ ტანისამოსის განსხვავება თემების მიხედვით შეიძლება წარმოვიდგინოთ როგორც საუკუნეთა განმავლობაში არსებული ტანისამოსის

¹⁸ ივ. ჯავახიშვილი, მასალები ქართველი ერის მატერიალური კულტურის ისტორიისათვის, III-IV, თბ. 1963, გვ. 3.



Հայկական գյուղ (Յենոյմյան) «Գրքի քաղաք»



მეფა ყაზმა (შალვა ქაჩიანი შ.წკრეუელი)



ქიჯობა (შალვა ქაჩიანი შ.წკრეუელი)

ნაშთით. ამის საილუსტრაციოდ მას მოტანილი აქვს თუში ქალის მეტად თავისებური, წინიდან ტოტემჩამოშვებული თავსაბურავი, რომლის მსგავსი საქართველოს არც ერთ სხვა თემში არაა ცნობილი. მაგრამო, განაგრძობს ავტორი, თუ შედარებისათვის საქართველოს ისტორიული კედლის მხატვრობას მივმართავთ IX საუკუნიდან მოყოლებული იქ ქალის ამგვარ თავსაბურავს ვნახავთო. ამგვარად შეიძლება დამტკიცდეს, რომ ის თავსაბურავი, რომელიც XVIII-XIX სს. მხოლოდ თუშურად იყო მიჩნეული, სინამდვილეში ძველად აღმოსავლეთ საქართველოში გავრცელებული თავსაბურავის ნაშთს წარმოადგენსო¹⁹. ამავე თვალსაზრისით უნდა იქნეს განხილული თუშური ნაბდის ქულებიც – ის მართლაც თუშურია, თუ მხოლოდ თუშებმა შემოინახესო? ასევე სვანური ქუდის საკითხიც, რომელიც მხოლოდ სვანეთში კი არ არის შემონახული, არამედ იქ გაცილებით მეტადაა გავრცელებულიო²⁰.

ქართული ხალხური ჩაცმულობის მრავალფეროვანებაში ივ. ჯავახიშვილი საგანგებოდ გამოყოფს ხევსურულ ჩაცმულობას, რომლის მსგავსი საქართველოს არც ერთი თემის მოსახლეობაში არ არის შემონახული და შენიშნავს: თუ საქართველოს სხვადასხვა თემში გავრცელებულ ტანისამოსს, მის თავისებურებასა და მრავალფეროვანებასთან დაკავშირებით განვიხილავთ, ამ შემთხვევაში არც ერთი თემის ტანისამოსი ისეთი ყურადღების ღირსი არ იქნება, როგორც ხევსურული. თავის დროზე ხევსურული კოსტუმის წარმომავლობის საკითხზე პ. უვაროვას გამოთქმული ჰქონდა დებულება, რომ ეს ტანისამოსი რუსეთიდან წამოსული უნდა იყოსო. სინამდვილეში კი იგი არაფრით არ მიაგავს რუსულ ტანსაცმელს. ასეთ მსჯელობას პ. უვაროვი იმ შეხედულებაზე ამყარებდა, რომ სკვით-სარმატების ტომები რუსი ტომები იყვნენ და რადგანაც ხევსურულსა და სარმატულ ტანისამოსს შორის მსგავსება არსებობს, მაშასადამე ხევსურული ტანისამოსი რუსული ტანსაცმელი უნდა იყოსო. ამ საკითხებშიო – განაგრძობს ივ. ჯავახიშვილი –, არაერთი ექვი არ შეიძლება არსებობდეს (სარმატებს არაფერი საერთო არ ჰქონდათ რუსებთანო). სარმატები წარმოადგენდნენ ჩრდილოეთ კავკასიაში მობინადრე ტომთა წინაპრებს, რომლებიც ჩვენი წინაპრების ღვიძლი ძმები იყვნენო.²¹

თუმცა ხევსურული კოსტუმის წარმომავლობის შესახებ სხვა შეხედულებებიც არსებობს სპეციალურ ლიტერატურაში, მაგრამ ივ. ჯავახიშვილის კონცეფციას ქართველი და კავკასიელი ხალხების კულტურის საერთო ელემენტების შესახებ, კერძოდ, ქართველი და ჩრდილო-კავკასიელი მთიელების ჩაცმულობაში ანალოგიური ფორმების ჯერ კიდევ ძალიან ადრეულ ხანაში არსებობას, ეთნოგრაფიული მონაცემებიც კარგად ადასტურებენ.

ხევსურული და სარმატული ჩაცმულობის მსგავსების დასამტკიცებლად ივ. ჯავახიშვილი მიმართავს ეთნოგრაფიული, წერილობითი და არქეოლოგიური მონაცემების ურთიერთ შედარებას. სტრაბონის სიტყვითო, აღნიშნავს ისტორიკოსი, იბერიის მოსახლეობა ორ მთავარ ჯგუფად იყოფოდა: ბარისად და მთისად, ანუ ბარელებად და მთიელებად, რომლებიც სხვადასხვანაირად ცხოვრობდნენ და სხვადასხვანაირად იმოსებოდნენო. ამასთან ბარელები მიდიელების მსგავსად იმოსებოდნენ, მთიელები კი სარმატებისა და სკვითებისავით, რომელთა

¹⁹ ივ. ჯავახიშვილი, მსალეები ქართველი ერის მეტერიალური კულტურის ისტორიისათვის, გვ. 4.

²⁰ იქვე.

²¹ დასახ. ნაშრ., გვ. 5.

მონათესავე არიანო. ამის შემდეგ მკვლევარი დაასკვნის: ხევსურული ტანისამოსის ზოგადი მოყვანილობა, შეკერილობა და ფერები რომ შევადაროთ სკვითურსა და სარმატულ ტანისამოსს, რომელიც ბერძნულ ფიალებზეა გამოხატული, გასაოცარ მსგავსებას დაინახაეთო.²²

საქართველოს მთისა და ბარის მოსახლეობის კულტურის თავისებურებათა სწორად შეფასების თვალსაზრისით განსაკუთრებული მნიშვნელობა აქვს მკვლევარის შენიშვნას – ერის წარმატებებთან ერთად მისი ენისა და ლექსიკური საგანძურის გამდიდრებაზე. მაგრამო „წარმატების ეს პროცესი ყოველ თემსა და ტომს, თუ ფენას ერთდროულად და თანასწორად არ ემჩნევა ხოლმე. კულტურული ცენტრისა და სავაქრო, თუ შარაგზების მახლობლად მდებარე თემის მოსახლეობა, ახალს, თავისას, თუ უცხოს, დაშორებულზე უფრო ადვილად ითვისებდა, ცენტრს მოწყვეტილი ტომების ცხოვრება – კი ახალაბალ შენაერთსა თუ მონაპოვარს არ ეტანებოდა და ძველი კულტურული საგანძურის დამცველი იყო-ო. ასევეა ენის სფეროშიო“ – დასძენს ისტორიკოსი.²³

ქართული კულტურის ცალკეული საკითხების ისტორიული შედარებითი შესწავლის პროცესში, ლიტერატურული მონაცემების გარდა, რიგ შემთხვევაში მკვლევარი მის მიერ მოპოვებულ ეთნოგრაფიულ მასალებსაც იშველიებდა. მაგალითად, ჯვრის მონასტრის კედლის ქანდაკებაზე გამოსახული წამოსასხამების თავისებურების განხილვისას ივ. ჯავახიშვილი შენიშნავს – ამ წამოსასხამებს, რომლებიც თითო საკინძით იკვრებოდა, სახელოები ისე ვიწრო ჰქონდა, რომ შიგ ხელის გაყრა არ შეიძლებოდაო. ასეთივე ცრუსახელოიანი წამოსასხამი გამოსახულია ატენის ქანდაკებებზედაცო. აქედან ჩანს, რომ VII ს. საქართველოში გავრცელებული წამოსასხამების გრძელი სახელოები მხოლოდ სამკაულს წარმოადგენდა და ჩასაცმელად არ ყოფილა განკუთვნილიო. ამის საბუთად ივ. ჯავახიშვილი დალესტანში მისი მონაწილეობით ჩატარებულ საველე ეთნოგრაფიულ მუშაობას იგონებს და აღნიშნავს – ამის მსგავსი წამოსასხამი დალესტანში ყოფნის დროს (1904 წ.) მინახავს, გრძელი ქურჭები, გრძელი სახელოები კოპამდე და ისეთი ვიწრო, რომ ხელი არ გაეტეოდაო.²⁴ ასეთი ცრუსახელოებიანი საქორწინო წამოსასხამები ქალისა ხევსურეთშიცაა დამოწმებული. ამ სამოსელის ორი ძველი ნიმუში დაცულია საქართველოს სახელმწიფო მუზეუმის ეთნოგრაფიის განყოფილების ფონდებში.²⁵

ცნობილია, რომ ივ. ჯავახიშვილი ქართველი ხალხის ნივთიერი კულტურის რიგ პრობლემებს განიხილავდა საქართველოს ეკონომიურ ისტორიასთან უშუალო კავშირში²⁶ და ფართოდ იშველიებდა ხალხის სამეურნეო ყოფაში დამოწმებულ ეთნოგრაფიულ მონაცემებს.

საქართველოს ეკონომიური ისტორიის პირველ წიგნში, ქართული სახვნელი იარაღების წარმოშობისა და განვითარების ისტორიული პროცესის

²² ივ. ჯავახიშვილი, დასახ. ნაშრ., იჭვე.

²³ ივ. ჯავახიშვილი, ქართული და კავკასიური ენების თავდაპირველი ბუნება და ნათესაობა, გვ. 103.

²⁴ ივ. ჯავახიშვილი, მასალები ქართველი ერის მატერიალური კულტურის ისტორიისათვის, ტ. III-IV, გვ. 6.

²⁵ ც. ბუზარაშვილი, ქალის სამოსელი აღმოსავლეთ საქართველოს მთიანეთში, თბილისი, 1974, გვ. 58-62.

²⁶ დაწვრ. დ. ჯვარტიშვილი, ივანე ჯავახიშვილი, თბილისი, 1949, გვ. 104 და შმ.

მიმოხილვისას, მკვლევარი სპეციალურ პარაგრაფს უთმობს ამ თემის ეთნოგრაფიულ ასპექტებს.²⁷

სულიერი კულტურის ძველი ფორმების მსგავსად, იმ წლებში, ქართული ნივთიერი კულტურის ტრადიციული ფორმების, კერძოდ სახვნელი იარაღების ეთნოგრაფიული შესწავლის რეგიონალური სფეროც აღწერილობითი ხასიათის მასალებთან ერთად, რამდენიმე სპეციალური გამოკვლევით იყო შემოფარგლული. როგორც სხვა შემთხვევაში, აქაც ივ. ჯავახიშვილი მიუთითებდა, რომ სახვნელი იარაღების ისტორიის ამსახველი მონაცემები წერილობით წყაროებში მცირე რაოდენობითაა შემონახული და ხალხის ყოფაში დაცული მდიდარი მასალები ამ თვალსაზრისით საგანგებოდ უნდა იქნეს შესწავლილი. საქართველოს ეკონომიური ისტორიის პირველ წიგნში ისტორიკოსი²⁸ სინანულს გამოთქვამდა იმის გამო, რომ თანამედროვე ეთნოგრაფიული მასალები ამ თვალსაზრისით ჯერ სათანადო სისრულით შესწავლილი არ არისო.²⁹

ქართული სახვნელი იარაღების ტიპოლოგიური კლასიფიკაციის საფუძვლების განხილვისას მკვლევარი სპეციალურად მიუთითებდა – ამ მიზნით წერილობით წყაროებში დაცულ და გადარჩენილ ცნობებთან ერთად თანამედროვე ეთნოგრაფიულ მასალებსაც უნდა დაემაყაროთ. უნდა ანგარიში გაეუწიოთ საქართველოს სხვადასხვა თემში დღემდე დაცული სახვნელის სხვადასხვა სახეობას, მათი აგებულების ნიშანდობლივ თვისებებს, მათ აღსანიშნავად ამჟამად ხალხში მიღებულ სახელებს და მათი ნაწილებისათვის არსებულ ტერმინოლოგიასო.³⁰

ცნობილია, რომ ეთნოგრაფიულ ყოფაში შემონახული მარტივი და რთული კონსტრუქციის სახვნელების დიდი მრავალფეროვნების გამო ივ. ჯავახიშვილი საქართველოს სახვნელი იარაღების ცოცხალ მუზეუმს უწოდებდა. ამ ფაქტს მკვლევარმა შესანიშნავი მეცნიერული ახსნა მოუპოვა. ივ. ჯავახიშვილის სიტყვით თუ საქართველოს ნიადაგის გასაოცარ სხვადასხვაობასა და ბუნებისა და თვისებათა მრავალფეროვნებას გაეხსენებთ, მაშინ ადამიანს არ გაუძნელდება იმის გაგება თუ სახვნელი იარაღების ისტორიული განვითარების პროცესში ახალმა სახეებმა რატომ ვერ გამოდგინა მათი წინამორბედი ფორმები. ივ. ჯავახიშვილი სამართლიანად მიუთითებს, რომ ქართველი ხალხის სამეურნეო ყოფაში ერთსა და იმავე დროს მარტივი და რთული კონსტრუქციის სახვნელი იარაღების გამოყენებასამიწათმოქმედო კულტურის განვითარების სხვადასხვა დონეზე კი არ მიუთითებს საქართველოს ცალკეულ რეგიონებში, არამედ

²⁷ ივ. ჯავახიშვილი, საქართველოს ეკონომიური ისტორია, I, თბ., 1930, გვ. 163-169.

²⁸ ივ. ჯავახიშვილი, დასახ. ნაშრ., გვ. 169.

²⁹ იქვე დასძენს რომ, ამჟამად მხოლოდ ერთადერთი ასეთი ნაშრომი მოგვეპოვება, სახელდობრ, აღმოსავლეთ საქართველოში აწინდელი სახნავი იარაღები გ. ჩიტაიას აქვს დაწერილებით აღწერილი ერთ პატარა, მაგრამ მშვენიერ მონოგრაფიაში, რომელსაც სათაურად ეწოდება „ეთნოგრაფიული მოგზაურობანი ალბულაის რაიონში“ (საქართველოს მუზეუმის მოამბე, ტ. IV, 1928, გვ. 208-222). ამ ნაშრომში სახვნელის სხვადასხვა სახის სურათ-ნახაზებთან ერთად მათი აგებულება დასახელებია ზედმიწევნით განმარტებული, კლასიფიკაციის ცდაც მოიპოვება და გენეზისის პრობლემაცაა განხილული. სამწუხაროა, რომ საქართველოს დანარჩენ თემებში გავრცელებული სახნავი იარაღების ასეთივე დაწერილებითი აღწერილობა ჯერ არავის შეუდგენიაო (რედ. თ. ც.).

³⁰ ივ. ჯავახიშვილი, დასახ. ნაშრ., გვ. 173.



მიწათმოქმედების რაციონალურ ხასიათზე, როცა სხვადასხვა ბუნებრივ სამეურნეო პირობებში სხვადასხვა თვისების მქონე ნიადაგების დასამუშავებლად სახვნელი იარაღების შესაბამისი ფორმები იყო ხალხის მიერ საუკუნეთა განმავლობაში გამომუშავებული და ამიტომაც ხშირად მარტივი და რთული კონსტრუქციის სახვნელები ერთმანეთის გვერდით თანაარსებობდა³¹.

ამ დებულებას ივანე ჯავახიშვილი შემდეგნაირად ასაბუთებდა: საქართველოს სხვადასხვა ბუნებრივ გარემოში (მთა, ბარი, მაღლობი, ზეგანი, დაბლობი, ფერდობი, ვაკე და სხვ.) სხვადასხვა ნიადაგებია წარმოდგენილი. ამის³² შესაბამისად ყანა ზოგან ღრმად უნდა მოიხნას, ზოგან ზედაპირულად, ზოგან მძიმე და ღონიერი სახვნელია საჭირო, ზოგან კი მსუბუქი და მარტივი აგებულების მქონეო. ამიტომაც სასოფლო მეურნეობის თვალსაზრისით არამც თუ მიზანშეწონილი არ იქნებოდა, ხშირად შესაძლებელია საზიანოც კი გამხდარიყო ფხვიერი და ადვილად მოსახნავი მიწა რომ მიწათმოქმედს მძიმე გუთნით მოჭარბებულ სიღრმეზე მოეხნა, ისევე როგორც ეკონომიური თვალსაზრისით საზარალო იქნებოდა, რომ სოფლის მეურნეს ნახვავზე ტყუილურბრალად მეტი შრომა და ენერგია დაეხარჯაო.

საქართველოს ნიადაგების ასეთმა მრავალგვარობამ და ბუნების მრავალფეროვნებამ – განაგრძობს ისტორიკოსი, სხვადასხვა სირთულისა და სიმძიმის სახნავი იარაღი მას შემდგომაც, როცა ახალი, გაუმჯობესებული სახეობა გაჩნდა, არამც თუ ზედმეტად არ აქცია, არამედ სათანადო პირობებში მაინც აუცილებელი გახდაო. ამის წყალობით ერთსა და იმავე თემში, ზოგჯერ ერთსა და იმავე მეურნეობისათვის ორი და რამდენიმე განსხვავებული სახეობის სახვნელი იყო ხოლმე საჭიროო. ამიტომც ცხოვრების სინამდვილემ ქართველ ხალხს სახვნელის განვითარებისა და გაუმჯობესების სხვადასხვა საფეხურის გამომხატველი და სხვადასხვა სირთულის მქონებული სახეობა დღევანდლამდეც კი შეუნარჩუნა. ამ გარემოებამ საქართველო სახნავი იარაღის თავისებურ საისტორიო მუზეუმად აქცია და სასოფლო მეურნეობის კულტურის მკვლევარს დაკვირვებისა და შესწავლის საუცხოო ასპარეზი შეუქმნაო.³³

კულტურის ელემენტების ასეთი თვალსაზრისით შეფასება ერთ-ერთი შესანიშნავი მონაპოვარია ივ. ჯავახიშვილის ეთნოგრაფიულ შტუდიებში საერთოდ.

ისტორიული განვითარების პროცესში კულტურის ელემენტების უწყვეტი მიმდობის თვალსაზრისით განსაკუთრებით საინტერესოა ივ. ჯავახიშვილის ერთ-ერთ ბოლოდროინდელ მოხსენებაში „გათხრები მცხეთა-სამთავროში“, შენიშვნა, მცხეთაში 1938 წ. აღმოჩენილ თიხის სადღვებელთან დაკავშირებით. მცხეთის განათხარ მასალებში სხვადასხვა მოყვანილობისა და დანიშნულების ქურკლებს შორის უაღრესად საყურადღებოა კარაქის სადღვებელი, რომლის მსგავსმა საქართველოს მთიანეთში და ნაწილობრივ ბარადაც XX საუკუნამდეამდეც კი მოაღწიაო. ჰიპოკრატეს ცნობის საფუძველზე ხის ქურკელში

³¹ დაწვრ. მ. გუგუშვილი, ივანე ჯავახიშვილის საქართველოს შინაგანი კულტურული სამეურნეო კავშირთა თეორიის შესახებ. მაცნე, ისტორიის, არქეოლოგიისა და ხელოვნების ისტორიის სერია, 1972, № 2, გვ. 51.

³² ივ. ჯავახიშვილი, საქართველოს ეკონომიური ისტორია, წ. 1, გვ. 173.

³³ ივ. ჯავახიშვილი, დსახ. ნაშრ., გვ. 174.

რძის რხევით კარაქის დღეების სკვითური წესის მოხსენიების შემდეგ, ივ. ჯავახიშვილი დასძენს, რომ მცხეთა-სამთავროს ბრინჯაოს ხანის სამარხებში თიხის სადღეებლის აღმოჩენას ფრიად დიდი მნიშვნელობა აქვს კულტურის ისტორიის თვალსაზრისით, რამდენადაც ეს ქურქელი ჩვენი წელთაღრიცხვის უწინარეს, V-ს-ზე გაცილებით უფრო ადრინდელ ხანას ეკუთვნის და ამასთანავე ხისაკი არა, არამედ გამძლე და უფრო გამოსადეგი, გამომწვარი თიხისაგან არის გაკეთებული. მაშასადამე, ქართველებს ჯერ კიდევ ბრინჯაოს ხანაში სკოდნიათ კარაქის დღეება, იმის და მიუხედავად, რომ საქართველოში ნიგვზის ზეთიც ძალზე იყო გავრცელებული და დასავლეთ საქართველოში უმთავრესად მას ხმარობდნენო³⁴.

კულტურის ელემენტების ასეთი მსგავსების ფაქტებს ივ. ჯავახიშვილი ხშირად სამუხეუმო კოლექციების შესწავლაზე ამყარებდა. ზემოთ იყო აღნიშნული, თუ რა დიდ მნიშვნელობას ანიჭებდა ივ. ჯავახიშვილი შინამრეწველობის ისტორიის შესწავლასთან დაკავშირებით სავლეთ ეთნოგრაფიული მუშაობის პროცესში სიტყვიერი მასალის ფიქსაციასთან ერთად ხალხის ყოფაში შემონახული სამუხეუმო ნივთების შეგროვებას. ეს, ცხადია შემთხვევითი არ იყო. ივანე ჯავახიშვილი როგორც კულტურის ისტორიკოსი დიდ მნიშვნელობას ანიჭებდა ქართული მეცნიერების განვითარებასა და მისი მონაპოვრების პოპულარიზაციაში სამუხეუმო საქმიანობას,³⁵ როგორც კოლექციების შეგროვებისა და დაცვის, ისე მათი მეცნიერული შესწავლისა და ექსპოზიციის დარგში. განსაკუთრებით აღსანიშნავია ის დიდი მზრუნველობა, რომელსაც ივ. ჯავახიშვილი ჯერ კიდევ ახალგაზრდობიდანვე იჩენდა სამუხეუმო კოლექციების, მათ შორის ეთნოგრაფიული ნივთების შეგროვებასა და მუხეუმის ფონდებში დაუნგებაზე. განსაკუთრებითაა დავალებული ივანე ჯავახიშვილისაგან საქართველოს სახელმწიფო მუხეუმში, სადაც ის 1931 წლიდან სიცოცხლის უკანასკნელ დღემდე მუშაობდა, ჯერ მეცნიერ კონსულტანტად, შემდეგ კი ისტორიის განყოფილების გამგედ.

1937 წ. შოთა რუსთაველის 750 წლის იუბილესთან დაკავშირებით, ივ. ჯავახიშვილის საერთო ხელმძღვანელობით, საქართველოს მუხეუმში მოეწყო შოთა რუსთაველის და მისი ეპოქის გამოფენა, რომლის ერთ-ერთი მთავარი სექტორის („ყოფაცხოვრებისა და მეურნეობის სექტორი“) ხელმძღვანელობა მასვე ჰქონდა დავალებული. ამ გამოფენის მოწყობისადმი მიძღვნილ სპეციალურ სტატიაში „შოთა რუსთაველისა და მისი ეპოქის გამოფენა“³⁶ ივ. ჯავახიშვილს ჩამოყალიბებული აქვს ყოფა-ცხოვრებისა და მეურნეობის ექსპოზიციის ძირითადი პრინციპები. პირველ რიგში განსაზღვრულია გამოფენის მთავარი თემა, (შოთა რუსთაველი და მისი ეპოქა), ქრონოლოგია XI-XIII სს. და სტრუქტურა (ლიტერატურა, ხელოვნება, ყოფა-ცხოვრება და მეურნეობა). გამოფენის ეს ბოლო ნაწილი არსებითად მიზნად ისახავდა შოთა რუსთაველის ეპოქის ეთნოგრაფიული სინამდვილის ჩვენებას, უმთავრესად მატერიალური კულტურის დარგში. „ყოფა-ცხოვრებისა და მეურნეობის სექტორის გამოფენა, წერდა ივ. ჯავახიშვილი, მთელი მაშინდელი

³⁴ ივ. ჯავახიშვილი, „ქართველი ერის ისტორია“, წ. 1, მეხუთე გამოცემა, გვ. 463.

³⁵ დაწვრილ. დავით გვრიტიშვილი, ივანე ჯავახიშვილი, თბ., 1949, გვ. 139 და შშ.

³⁶ ივ. ჯავახიშვილი, „ქართული ენისა და მწერლობის ისტორიის საკითხები. თბ., 1956, გვ. 49-56.

მატერიალური კულტურის ამსახველი უნდა იყოს³⁷. გამოფენამ უნდა უჩვენოს მნახველს თუ როგორ ცხოვრობდნენ საქართველოში XI-XIII სს., როგორ იყო მისი წესწყობილება. . . რას იცვამდნენ და იხურავდნენ მაშინ, რანაირი ავეჯი და ქურქულეული ჰქონდათ, რა სამეურნეო და საბრძოლო იარაღი იყო გავრცელებული, რა დონე ჰქონდა მაშინდელ სასოფლო მეურნეობას, მემინდვრეობას, მევენახეობას, მესაქონლეობას, რა და რა ხელობა არსებობდა მაშინ, როგორ იყო მოწყობილი საქალაქო ყოფა-ცხოვრება და ვაჭრობა-მრეწველობა³⁸. ამ მიზნის მისაღწევად მარტო წერილობითი წყაროები არ კმარა და იმდროინდელი ნივთების ჩვენება აუცილებელი. მაგრამ XI-XIII სს. მატერიალური კულტურის ამსახველი სამუზეუმო ნივთები (საყოფაცხოვრებო საგნები, ტანსაცმელი, თავსაბურავი, ფეხსაცმელი, ქსოვილები, ავეჯი, ქურქული, იარაღი და სხვ.) მეტად ცოტაა გადარჩენილი. სამწუხაროდ, განაგრძობს მკვლევარი, არც საქართველოს მუზეუმის კოლექციებში და არც სხვაგან სადმე საქართველოში ამჟამად რაინდისა და ცხენის მთლიანი იმდროინდელი ჯაფანის და თორი უკვე აღარ მოიპოვება, მხოლოდ ბერლინის ცოიგ-ჰაუსში (იარაღების მუზეუმში) ნახავს ადამიანი საქართველოდან (ხევესურეთიდან) XIX ს. გატანილს, მანკენზე ჩამოცმულს XIII ს. რაინდისა და ცხენის ორს მთლიან საუცხოვო ანაკრებს³⁹. ამიტომ იმდროინდელი აბჯრისა და ყოველგვარი საქურგლის სურათები, ქსოვილები, ტანსაცმელი, თავსაბურავი, ფეხსაცმელი, სამკაულები და სხვ. ისტორიული კედლის მხატვრობის და მინიატურების მიხედვით იქნება წარმოდგენილი. თან დასძენდა – ასეთი მასალა მოსახლეობის ყველა სოციალური ფენის შესახებ უნდა იყოს გამოფენაზე ნაჩვენები⁴⁰. მაშინდელი სოფლის მეურნეობის ძირითადი დარგები ექსპოზიციაში ეთნობოტანიკური და ეთნოზოოლოგიური მონაცემების საფუძველზე უნდა იყოს ასახული⁴¹. ქართველი მნახველისათვის კარგად არის ცნობილი თუ რა დიდი წარმატება ხვდა თავის დროზე ამ გამოფენას⁴².

სამუზეუმო კოლექციების შეგროვებასთან ერთად ივ. ჯავახიშვილი განსაკუთრებულად ზრუნავდა მათ დაცვაზე. თითოეულ სამუზეუმო საგანს განსაკუთრებული მოკრძალებითა და სიყვარულით ეპყრობოდა. მისთვის მუზეუმი ისეთი სამეცნიერო ლაბორატორია იყო, რომელიც მოწოდებულია ზუსტი მეცნიერული კვლევის შედეგები გამოფენის მეშვეობით ხალხში, ფართო მასებში გაავრცელოს. მაგრამ აკად. ივ. ჯავახიშვილს მუზეუმთან აკავშირებდა არა მარტო ამგვარი ინტერესები.

საქართველოს მუზეუმს ის უდიდეს როლს აკისრებდა ქართული კულტურის შესწავლის საქმეში. იგი ფართოდ სახავდა მუზეუმის ამოცანებს და ამ ამოცანების შესასრულებლად იღვწოდა.

მისი შეხედულება საქართველოს მუზეუმის ამოცანებზე სცილდებოდა ჩვეულებრივ ტრაფარეტებს. მისი აზრით, საქართველოს მუზეუმი უნდა

³⁷ ივ. ჯავახიშვილი, ქართული ვინისა და მწერლობის ისტორიის საკითხები. თბ., 1956, გვ. 49.

³⁸ დასახ. ნაშრ. გვ. 49.

³⁹ დასახ. ნაშრ. გვ. 49.

⁴⁰ დასახ. ნაშრ. გვ. 50.

⁴¹ ივ. ჯავახიშვილი, დასახ. ნაშრ. გვ. 53.

⁴² XI-XIII სს. საქართველოს მატერიალური კულტურა. გამოფენის გზამკვლევი. აღ. ჯავახიშვილის რედაქციით, თბ., 1953.



გადაქცეულიყო ისეთ დაწესებულებად, სადაც საქართველოს მრავალსაუკუნოვანი კულტურის ისტორია იქნებოდა ასახული. ამ ამოცანის განხორციელება განსვენებულს სავსებით ორიგინალურ ფორმებში ჰქონდა წარმოდგენილი. მას არა ერთხელ უთქვამს, რომ კულტურის ისტორიის ექსპოზიცია საქართველოს მუზეუმმა უნდა განახორციელოს ყოველგვარი შაბლონის გარეშოდ არა ისე, როგორც ამას ჩვეულებრივად ბევრ მუზეუმში აკეთებენ ზოლმე, არამედ თავისებურად. აქ ასახული უნდა იყოს შრომისა და კულტურის ისტორია შერწყმით, და როდესაც საქართველოს მუზეუმის მთავარ გამოფენაში ეს ასე განხორციელდება, მაშინ გამოჩნდება, თუ რამდენად მდიდარია, იშვიათი და თვალწარმტაცი საქართველოს კულტურის ისტორია⁴³.

ამ შესანიშნავ იდეას ივ. ჯავახიშვილი საჯაროდ იშვიათად თუ გამოთქვამდა. ისე კი ამ აზრს ელოლიავებოდა და მის განსახორციელებლად ყოველგვარ წინაპირობებს ჰქმნიდა. . . ოფიციალური გამოსვლების დროს მოკლედ მოკრილი სიტყვით კმაყოფილდებოდა: საქართველოს მუზეუმს დიდი ამოცანები აქვს შესასრულებელი და დაუღალავი მუშაობა გეგმართებსო. . .

ივ. ჯავახიშვილი მუზეუმის მთლიანი, კომპლექსური სახის შენარჩუნებას მოითხოვდა, მის დანაწილებას ყოველთვის ეწინააღმდეგებოდა. ამით იყო გამოწვეული აგრეთვე მოთხოვნა, რომლის მიხედვით მუზეუმის სტრუქტურაში ნაევარაუდვეი უნდა ყოფილიყო პალეო-ბიოლოგიური და შინაური ცხოველების ქვეგანყოფილებები. ამითვე იყო გამოწვეული ის ბრძოლა, რომელსაც ეწეოდა ივ. ჯავახიშვილი მუზეუმის პროფანატორებისა და ყველა იმათ წინააღმდეგ, რომლებიც მეტად შორს იდგნენ მუზეუმის დანიშნულებისაგან, რომელთაც სამუზეუმო საქმეების არაფერი გაეგებოდათ. იყო ეს ასე საქართველოს მუზეუმში, მხარეთმცოდნეობის მუზეუმში, თუ მუზეუმის მუშაკთა ყრილობაზე⁴⁴.

ამრიგად, ივანე ჯავახიშვილმა უდიდესი წვლილი შეიტანა ეთნოგრაფიის განვითარებაში, ღრმა კვალი გაავლო ქართული მეცნიერების ყაშირს და საქართველოსა და მეზობელი ქვეყნების ისტორიისა და კულტურის მრავალი პრობლემა გააჩვენა. მან ისტორიოგრაფიული ხასიათის კლასიკური ნაშრომები შექმნა, რომელთაგან ზოგიერთი იმდენად და იმ სახითაა გაკეთებული, რომ ამ საკითხზე წერა ივ. ჯავახიშვილის შემდეგ ნიშნავს, როგორც იტყვიან ზოლმე, ილიადის წერას პომეროსის შემდეგ.

1975 წ.

⁴³ ვ. ნატაია, აკად. ივ. ჯავახიშვილის გარდაცვალების პირველი წლისთავისათვის, ვნიშკის მოამბე, ტ. XII, თბ. 1942, გვ. 281.

⁴⁴ ვ. ნატაია, დასახ. ნაშრ., გვ. 282.

მეტად შინაარსიანი და მრავალმხრივი იყო უდროოდ სიცოცხლეს მოწყვეტილი აკადემიკოსის ხიმონ ჯანაშიას მოღვაწეობა. სტუდენტობის ხანიდან, თუ უფრო ადრე არა - სიცოცხლის უკანასკნელ წუთამდე, ამ გამორჩეულმა საბჭოთა ისტორიკოსმა და შესანიშნავმა პატრიოტმა თავისი ძლიერი ნებისყოფა, უშრეტო ენერჯია და ნიჭი საქართველოს ისტორიისა და ქართული კულტურის შესწავლის საქმეს შეაღია.

მკვლევრის მიერ თავიდანვე კარგად შერჩეული, სწორად გამიზნული და წინასწარ ყოველმხრივ შემზადებული თითოეული საკითხის, თემისა თუ პრობლემის დამუშავება აკად. ს. ჯანაშიას ხელში, მისი მარქსისტულ-ლენინური მომზადების, დიდი ერთდროიანი, კრიტიკული აზროსი და ფართო განზოგადების უნარის წყალობით ბრწყინვალე შედეგებს და მტკიცე დასკვნებს იძლეოდა.

იგი ერთადერთი იყო თანამოსაგრეთა შორის, რომელიც მაღალღირსების კეთილშობილურ თავაზიანობასა და საკვირველ სულგრძელობას ფლობდა.

ამავე დროს ს. ჯანაშია ერთადერთი იყო ჩვენს სამეცნიერო მოღვაწეთა წრეში, რომელიც ადვილად ახერხებდა ურთულეს საორგანიზაციო ვითარებაში გარკვევას და სასურველი შედეგის მოპოვებას. ის, რაც სხვებისაგან დიდ დროსა და შრომას მოითხოვდა, ამას ს. ჯანაშია მოკლე ვადაში დიდი შედეგით ახორციელებდა. ს. ჯანაშიას ახლო მეგობრებისა და ამხანაგების წრეში არა ერთხელ თქმულა, რომ ურთულესი სიტუაციის გარკვევაში, სწორი გეზის დასახვასა და ეფექტური შედეგის მიღწევაში სიმონ ჯანაშიას უთუოდ შეეძქსე გრძნობა შევლისო.

თავის დროზე ამ შესანიშნავი ადამიანის ცხოვრება და მოღვაწეობა ყოველმხრივ და სათანადოდ იქნება გაშუქებული.

ამჟამად, ჩვენ გვინდა მისი სამეცნიერო მოღვაწეობის ერთ მხარეს შევხვით, რომელიც ქართველი ხალხის წარმოშობის პრობლემას შეეხება. ამ პრობლემის დამუშავებას განსვენებულმა თავისი სიცოცხლის არა მცირედი დრო და ენერჯია მოახმარა.

1

საბჭოთა მეცნიერება ეთნოგენეზის საკითხებში თავის ძირითად დებულებად აღიარებს, რომ ეთნოსი ისტორიული კატეგორიაა და არა ბიოლოგიური, რომ ყოველი ეთნიკური წარმონაქმნი არ არის მარადიული, უცვლელი და თავისი ძირითადი თვისებებით ერთსახიანი რამ, არამედ იგი, როგორც ყოველგვარი სხვა ისტორიული მოვლენა, წარმოიშობა, ვითარდება და გადადის ახალ ერთობლიობაში. ასევე თანამედროვე ხალხებიც. მათ ტრანსფორმირებული სახით მოაღწიეს ჩვენამდე და შედარებით გვიანი ხანის წარმონაქმნი არიან. მათში სხვადასხვა ეთნიკური ერთეულია შერწყმული. შეიძლება დაბეჭითებით ითქვას, რომ თითოეულ საზოგადოებრივ-ეკონომიურ ფორმაციას თავისი ხარისხობრივად განსხვავებული და მისთვის დამახასიათებელი ეთნიკური წარმონაქმნი გააჩნია. ასე, მაგალითად, პირველყოფილი თემური საზოგადოებისათვის დამახასიათებელია ტომი, ხოლო კაპიტალისტურ საზოგადოებაში ისტორიული პროცესის შედეგად ხალხი ნაციად ყალიბდება¹.

¹ ა. სტალინი, მარქსიზმი და ნაციონალური საკითხი, თხზულებანი ტ. II. თბილისი 1947.

ამ თვალსაზრისის მიხედვით შეუძლებელია ვეძებოთ ქართველებს წარმოშობა ისტორიის უძველეს ხანაში—პალეოლითსა და ნეოლითში, ისევე როგორც შეუძლებელია ქართველობა უცვლელი სახით წარმოვიდგინოთ მისი არსებობის ისტორიულ მანძილზე. ამის მიხედვით მეტად მნიშვნელოვანია გაირკვეს თუნდაც რომელიმე ეტაპზე ქართველების ჩამოყალიბების კონკრეტულ-ისტორიული პირობები².

ამ საკითხში ბურჟუაზიული მეცნიერები დიამეტრულად საწინააღმდეგო დებულებიდან ამოდიან. ისინი ემყარებიან რასიული უპირატესობის პრინციპს და ინდო-გერმანული წარმოშობილობის განდიდებას ემსახურებიან. მოვიყვანთ მაგალითებს. ერთი მათგანის, **ა. კარსტის** მიხედვით ქართველები წარმოშობით არიელები არიან, ვინაიდან ქართველები შეადგენენ არიელების იმ მალალ ფენას, რომელიც გაბატონდა კავკასიის იბერებზე. ამ მოსაზრების დასასაბუთებლად ავტორი იშველიებს როგორც ლინგვისტიკურს, ასევე კულტურის ისტორიის მონაცემებს.

მისი აზრით ტერმინი „ქართველი“ ორი ნაწილისაგან შედგება: პირველია ქარ || კარ, ხოლო მეორე-თველ || თუვალ || თუბალ || ტუბალ. კარსტის მიხედვით ქარ || კარ აღნიშნავს კარიელების ტომს, ხოლო თველ || თუვალ თუბალებს, ერთად კი ქართველი || კარიელ-თუბალს³.

ამგვარი, სრულ უცოდინარობაზე დამყარებული, ეტიმოლოგიის წამოყენების შემდეგ კარსტი აღნიშნავს, რომ მეტალურგიული კულტურის პირველი აღმოჩენილი და მატარებელი აღმოსავლურ-არიელი ტომები იყვნენ, რომლებიც გაბატონებულ ფენას შეადგენდნენ წინა აზიის ჩრდილო-დასავლეთ ნაწილში. ავტორის ძირითადი დებულების მიხედვით ყოველგვარი კულტურული მონაპოვარი მხოლოდ არიელებს შეიძლება მიეწეროს და არასხვა ვინმეს. რამდენადაც თუბალები შესანიშნავ მეტალურგებად ითვლებიან, ამიტომ ისინი და ქართველები კარსტის მიხედვით არიელები არიან⁴.

კარსტის „დასაბუთებაში“ სწორია მხოლოდ ის, რომ თუბალები ეს ოდინდელი ქართველი ტომი, მართლაც განთქმული მეტალურგები იყვნენ. მაგრამ, ცნობილია ისიც, რომ თუბალებთან ერთად მეტალურგიაში თავი ისახელეს ქართველების სხვა ტომებმაც. საერთოდ, ქართველ ტომებს ლითონის დამუშავების მაღალი ხელოვნება ახასიათებთ. ეს ეხება როგორც ბრინჯაოს, ისევე და მით უფრო რკინას, ვერცხლსა და ოქროს. დავასახელებთ ამ ხელოვნების ზოგიერთ ხერხს: ჩამოსხმა მკვრივი და ღრუ, პასტის გამოყენება, კვერვა და გრავირება, ფილიგრანი, სევადა და სხვა, რაზედაც მჭერმეტყველ ურად მიუთითებენ არქეოლოგიური გათხრების დროს აღმოჩენილი თუბალური და ურარტული XI-VII სს. ძვ. წ. ნივთები⁵. კარგად არის აგრეთვე ცნობილი ხალიბების მიერ მაღალხარისხოვანი ფოლადის დამზადება⁶.

² Ч и т а я Г. С., Этнографические исследования в Грузинской ССР, „Советская этнография“, т. IV, Москва 1948.

³ Karst J., Urgeschichtliche Mittelmeeervölker, Heidelberg 1931.

⁴ Karst J., იქვე.

⁵ Schachermeyer, Die Vorgeschichte der Etrusker, Wien 1928.

⁶ ნ ბ ე რ ძ ე რ ი შ ვ ი ლ ა, ფ ა ვ ა ხ ი შ ვ ი ლ ა ხ ა ნ ა შ ი ა, საქართველოს ისტორია, ტ. I, თბ. 1944; ნ რ ე ვ ვ ი ა შ ვ ი ლ ა, წილისური ფოლადი, სსრ მეცნ. აკად. მოამბე, ტ. III.

საჭიროა ამასთანავე აღინიშნოს, რომ სახელწოდება ქართველ-ს ქართულენოვანი გრამატიკული კანონების მიხედვით სულ სხვა ეტიმოლოგია აქვს, რომელსაც საერთო არაფერი აქვს კარსტის მიერ მოწოდებულ ფანტასტიკურ აბსნასთან. ამგვარადვე სახელწოდება თუბალი ძველი ავტორების მოწმობით (იოსებ ფლაბიოსი) და თანამედროვე მეცნიერთა გამოკვლევების მიხედვით (**ხენ-მარტენ კიპერტი, მარი, ჯაკახიშვილი, შანიძე**, ხოლო ბოლო ხანებში განსაკუთრებით **ჯანაშია**) არის ქართველი იბერების სახელწოდება, საესებით რეალურ-ისტორიული, არა ინდო-ევროპელი-არიელი ხალხისა.

ასეთივე არადამაკმაყოფილებელი თეორია ქართველი ხალხის წარმოშობის შესახებ ეკუთვნის მეორე ინდო-გენმანისტს **მ. ტევენკოვს**, რომლის მტკიცების მიხედვით ქართველი ხალხის შემადგენლობაში ცხენოსანი ხალხის - მონღოლებისა და თურქების, ელემენტებია შერწყმული. ამ ავტორის დებულება ემყარება იმ მოსაზრებას, რომ ინდო-გერმანელი ხალხებისათვის დამახასიათებელია მიწისმოქმედება და მეურნეობაში ხარის გამოყენება, ხოლო თურქულ-მონღოლური ხალხებისათვის - მეჯოგობა და უპირატესად მეცხენეობა. ავტორის აზრით ტერმინი საქართველო თავის პირველ ნაწილში უნდა შეიცავდეს საქ || საკ-ს, რაც ხალხის -საკ-ების სახელწოდებას აღნიშნავსო, ამდენად, ტებენკოვი ქართველ ხალხში საკებს -ცხენოსან ხალხს ეარაუდობს. ამ მტკიცებისათვის ის იშველიებს ქართულში ტერმინ „აზნაური“-ს არსებობას, რომელიც ასპ-აურს ე.ი. ცხენოსანს აღნიშნავსო. ცხადია, სიტყვა საქართველოს ტებენკოვისებური ეტიმოლოგია ყოველგვარ დამაჯერებლობას არის მოკლებული და ამდენად ქართველების საკებად წარმოსახვა მიუღებელია ისევე, როგორც მთლიანად ტებენკოვის თეორია ქართველი ხალხის არიელობის შესახებ⁷.

ამავე ხასიათის მესამე თეორიას, ქართველები კავკასიაში შუა აზიიდან მოჰყავს მეზუთე-მეოთხე ათასეულში ძვ. წელთაღრიცხვით, სადაც ამ თეორიის ავტორს ქართველების პირვანდელი სამშობლო ეგულება და სადაც ქართველი ხალხი ყალიბდება არიელების მეზობლად. ამავე თეორიის მიხედვით ქართველები და არიელები მოძმე, მონათესავე ხალხია. ქართველებს თან მოაქვთ ლითონის საქურველი, რომლის შემწეობით ბატონდებიან, როგორც კავკასიაში, ასევე წინა აზიაში. ამასთანავე ისინი არიან კავკასიაში პატრიარქალური წეს-წყობილების პირველი შემომტანნი. ავტორის აზრით პატრიარქატი ქართველების რასიული თვისებაა, ხოლო მატრიარქატი მათთვის უცხოა. ამის საფუძველზე ის ბრძანებს, რომ ჩვეულება - **კუყადა** ქართველებმა შეითვისეს წინა აზიისა არა იაფეტანთა მოსახლეობიდან, ნეგროიდული ტომებიდან, ხოლო იგივე ქართველები წანარებში პატრიარქატს აბატონებენ⁸, სპობენ მატრიარქატს.

წინააღმდეგ ზემოთ დასახელებული და მის მსგავსი თეორიებისა, **ხ. ჯანაშია** ქართველი ხალხის ეთნოგენეზის საკითხში მარქსისტულ-ლენინური პოზიციიდან ამოდის და ძირითადად ქართულ ეროვნულ წყაროებს ემყარება. ამ საკითხის კვლევის დროს ს. ჯანაშიამ იმთავითვე ფართო გეგმა დასახა, ინტენსიური მუშაობა ჩაატარა, მრავალი ქართული თუ უცხოური

⁷ **Тевеньков М.**, На рубеже мифа и истории, Тифлис 1914.

⁸ *Zeitschrift d. Ethnologie*, 1937 წ., 4-6 ნაკვ., 1938, 1 ნაკვ.

პირველი წყარო გამოიკვლია და ჩატარებული მუშაობის საფუძველზე ქართული საბჭოთა ისტორიოგრაფიისათვის ახალსა და მეტად მნიშვნელოვან შედეგებს მიაღწია.

ამ პრობლემას მან რამდენიმე დიდი და მცირე მონოგრაფია უძღვნა, მათ შორის პირველ რიგში დასახელებული უნდა იყოს „თუბალ-თაბალი, ტიბარენი, აბერი“ („ენიმიკის მოამბე“ ტ. I, 1937.), „უძველესი ეროვნული ცნობა ქართველთა პირველსაქონის შესახებ მასლიბულის ადმოსავლეის ისტორიის ხანთელზე“ („ენიმიკის მოამბე“ ტ. V-VI, 1940.), „კავკასიელ ეთნო-ქეზონების ანტიკური სქემა“ (საქ. სსრ მეცნ. აკად. მოამბე, ტ. IV, №4, 1943.), „ჩერქეზული (ადიგურთა) ელემენტები საქართველოს ტოპონიმოკაში“ (საქ. მეცნ. აკად. საქ. ფილიალის მოამბე, ტ. I, 1940.), „ფსევდო-არსენი“ (საქ. მეცნ. აკად. საქ. ფილიალის მოამბე, ტ. I, №6, 1940.), „ადმოსავლურ ქართული სახელმწიფოს უძველესი კულტურული-პოლიტიკური ცენტრების საკითხისათვის“ („ენიმიკის მოამბე“, ტ. XIII) და სხვ.

ს. ჯანაშიას მიერ საკითხის შესასწავლად დამუშავებული გეგმა ითვალისწინებდა როგორც კვლევის ობიექტებს: ისტორიულ ცნობებს, ტოპონიმოკას, უძველეს მსოფლმხედველობას და მატერიალური კულტურის ნაშთებს.

ამ მრავალფეროვანი მასალიდან ს. ჯანაშიას მხოლოდ ერთი ნაწილის დამუშავება დასცალდა. მაგრამ ის, რაც დამუშავებულია, ავტორის ნიჭის მაღლითაა გააშუქებული და ღრმა ანალიზისა და განზოგადების ბეჭედს ატარებს.

2

თავის ნაშრომში „თუბალ-თაბალი, ტიბარენი, აბერი“ ს. ჯანაშიამ წერდა, რომ „ქართული კულტურის ფესვები ღრმად არის გადგმული შორეულ საუკუნეებსა და სივრცეებში. მსოფლიოს ცნობილ მეცნიერებს: ფრ. პომპელს, ედ. შაიერს, კიპერტს, ლემან-პაუბტს, ლენორმანს, აკად. მარს, აკად. ტურაევს და მრავალ სხვას არაერთგზის გამოუთქვამთ მოსახრება, რომ ქართველი ტომები მ. ვ. მ. კ. ვ. დ. უ. ბ. ი. თ. ს. კ. ა. ვ. შ. ი. რ. შ. ი. იმყოფებიან წინააზიის იმ უძველეს მოსახლეობასთან (სუმერები, ხეთები, მიტანიელები, ხალდეები და სხვ.), რომელმაც შექმნა საკაცობრიო კულტურის ყველაზე აღრინდელი კერები“ (გვ. 185).

ს. ჯანაშია იქვე განაგრძობს: „მართლაც, ქართული კულტურის ისტორიულად მოცემული შედგენილობა ამქვეყნებს აღნიშნული კავშირის მრავალგვარსა და მრავალრიცხოვან ფაქტებს. ქართული კულტურის მეცნიერული შესწავლა ამიტომ შეუძლებელია ამ კულტურის წყაროსთვის (სათავის) ყოველმხრივი გათვალისწინების გარეშე“ (გვ. 185, ხაზგასმით ჩვენია, გ.ჩ.). თავისთავად იბადება საკითხი რომელია ეს მრავალგვარი, და მრავალრიცხოვანი ფაქტები.

ამ ფაქტებს მკვლევარი პირველ რიგში ქართულ საისტორიო წყაროებში ეძიებს და ძველი წყაროების მონაცემების ანალიზის საფუძველზე დიდ-მნიშვნელოვან აღმოჩენებს აკეთებს.

საკითხი ეხება ქართველების უძველეს გადმოცემას მათი წარმოშობის შესახებ, რომელიც დაცულია „მოქცევაჲ ქართლისაჲს“ მათიანეში. როგორც ცნობილია, ამ უძველეს ქართულ მათიანეს თავის პირველ-ორ კაბადონზე შემოუნახავს შემდეგი ცნობა (მოგვყავს მთლიანი თხრობის ერთი ნაწილი):



„ესე აზომ წარვიდა არან ქართლად მაძისა თვისისა და წარმოიუფანდა მისი სახლი და ათნი სახლნი მაძამსუთანი და დაჯდა ძუელ მცხეთას და ესე იყო ზირეული მეფემ მცხეთას შინა აზომ მძ არან ქართველთა მეფისა“⁹.

როგორც ვიცით, „მოქცევაჲ ქართლისაჲს“ ტექსტი სხვადასხვა მკვლევართა მიერ მრავალგზის იქნა გამოცემული და ცხარე მსჯელობის საგანს წარმოადგენდა, განსაკუთრებით მათიანეს პირველ ორ გვერდზე მოთავსებული თხრობა, მაგრამ ამ პაექრობას დიდი შედეგი მაინცადაძაინც არ მოჰყოლია. კიდევ მეტიც შეიძლება ითქვას. მათიანის სწავლულ გამოცემლებიდან არავინ არ ცდილა ტექსტის ზუსტ ამოკითხვაზე ეზრუნა, რომ პაექრობის საგანი ტექსტის უტყუარ მონაცემებზე ყოფილიყო დამყარებული. გამოცემებში ამ მიმართულებით მხოლოდ ერთადერთი დაკვირვება იყო წარმოებული, სახელდობრ, რომ ქართლის მოქცევის პირველი ორი პერგამენტის გვერდის ტექსტი, მელნის სიფერმკრთალის გამო, განახლებულია მერმინდელი ხელით და, რომ შემოწმება ამტკიცებს ამ განახლების ზუსტად და წესიერად შესრულებას-ო.

ს. ჯ ა ნ ა შ ი ა პირველყოვლისა ტექსტის ამ მხარეს აქცევს ყურადღებას და ზუსტი, სკრუპულოზური მუშაობის შედეგად არკვევს, რომ „განახლება გამოიხატა (ორი გვერდის) მთელი ტექსტის ხელმეორედ დაწერაში, ძველის ზემოდან, უფრო მუქი მელნით. განახლების მიზეზი ყოფილა არა სხვა რაიმე დეფექტი ხელნაწერისა, არამედ მხოლოდ ძველი ტექსტის მელნის სიმკრთალე. მნიშვნელოვანია ის გარემოებაც, რომ ძალიან ზშირად იკითხება ძველი ტექსტი იმიტომ, რომ ძველი და ახალი ასოები ყოველთვის ერთმანეთს არ ფარავენ, თუმცა განმაახლებელი მისდევდა ძველად დაწერილის კვალს. უფრო საყურადღებოა ის გარემოება, რომ განმაახლებელს შეუცვლია ძველის ორთოგრაფია და ზოგიერთი „საკითხავები“. ასე მაგ., აშკარად ჩანს, რომ ძველს ტექსტში ეწერა აზოს ღმერთებიდან მეორე კერპის სახელად „გა“, ხოლო ფორმა „გაიმ“ განმაახლებელს ეკუთვნის¹⁰.

თუ რა მნიშვნელობა აქვს ამ უკანასკნელი ფაქტის დადგენას, ჩვენ შეგვიძლია ვიმსჯელოთ იმის მიხედვით, რომ **ნ. შ ა რ ა** თავის ნაშრომში „წარმართული საქართველოს ღმერთები“ ამოდიოდა კერპის სახელწოდებიდან გაიმ. მან ამ სიტყვის დაბოლოება იმ ებრაული მრავლობითი რიცხვის მახვევებლად ჩათვალა და ამის საფუძველზე ღვთაების სახელი, „შეთხზული განმაახლებლის მიერ, ქართულში მწიგნობრული გზით შემოსულ ფორმად მიიჩნია, ხოლო ქართველების ერთი ეროვნული ღვთაებათაგანი უცხოელების პანთეონს მიაკუთვნა“¹¹.

მეტად საყურადღებოა ის გარემოება, რომ **ს. ჯ ა ნ ა შ ი ა** „მოქცევაჲ ქართლისაჲს“ პირველი-ორი გვერდის განახლების თარიღიც დაადგინა. მაგრამ მთავარი, რაც მან ამასთან დაკავშირებით გაარკვია, ის არის, რომ „მოქცევაჲ ქართლისაჲს“ ტექსტში განმაახლებელს საშიდან ორ შემთხვევაში საკითხავი „არიან“ დაუტოვებია უცვლელად ძვ. ტექსტის მონაცემების მიხედვით, ხოლო ერთ შემთხვევაში დაუწერია „არან“.

ამასთანავე აღსანიშნავია, რომ ძველის ყველა გამოცემელს რატომღაც უპირატესობა მიუნიჭებია გადამწერის მიერ შეთხზული ხელოვნური ფორმისათვის „არან“ ამასთან დაკავშირებით ამგვარი შეცდომა მით უფრო გაუგებარია,

⁹ **ქ თ ა ყ ა ი შ ვ ი დ ა**, სამი ისტორიული ქრონიკა, ტფ. 1890.

¹⁰ **ს. ჯ ა ნ ა შ ი ა**, დასახ. ნაშრომი, გვ. 647.

¹¹ **Март Н.Я.**, Богн языческой Грузии, Зап. Вост. Отд. РАО, т. XIV, №3, 1, გვ. 21-22.

რომ ეს მოუვიდა ძეგლის ყველა გამოცემულს და მათ შორის იმასაც, ვინც სხვაგვარად დავებოდა ძეგლის სწორად წაკითხვაში.

ამის საფუძველზე ს. ჯანაშია სავსებით სამართლიანად უკუაგდებს ფორმას „არიან“, როგორც სრულიად მცდარს და გაუგებრობის საფუძველზე აღმოცენებულს და მის მაგიერ შემოაქვს „მოქცევაჲ ქართლისაჲს“ ძველი წაკითხვა „არიან“. იგი მატიანის ამ თხრობას ასე ალაღვენს:

„ხოლო ესე აზოი წარვიდა არიან-ქართლად, მამისა თუხისა და წარმოიყვანა რუჲმ სახლი და ათნი სახლნი მამა-მძუქთანი და დაჯდა ძუელ მცხეთას. და თანა ჰუანდეს კერზნი ღმერთად გაცი და უა. და ესე იყო ზირველი მეუმი მცხეთას შინა-აზოი, მმ არიან ქართველთა მეფისაჲ, და მოკულა“¹².

ს. ჯანაშია მის მიერ შედგენილი ტექსტის შესახებ შენიშნავს, რომ „თხრობა შეიცავს ისეთი გადმოცემების ელემენტებს, რომელნიც პირველი გაცნობისთანავე მკითხველში გარკვეული ნდობის გრძნობას იწვევენ, ხოლო მათი ჩაღრმავებული ანალიზი კიდევ აქ ძველი ტრადიციის ნაკვალევს აღმოაჩენს“¹³. ეს ელემენტებია, ერთი მხრით, ცნობა გადმოსახლების შესახებ, ხოლო მეორე მხრით, ცნობა აზოს მცხეთაში სამეფო ტახტზე ასვლის შესახებ.

ზუსტი და ყოველმხრივი ლინგვისტიკური კვლევა-ძიების საფუძველზე გარკვეულია, რომ „მოქცევაჲ ქართლისაჲს“ ა რ ი ა ნ მსაზღვრელი სიტყვაა, რომელიც ქვეყნისა და მისი მცხოვრებლების სახელს მიემართება, ხოლო სინტაქსური წყობის მიხედვით, „არიან“ და მისი მომდევნო სიტყვა ერთად კომპოზიტს შეადგენს. ამიტომ ეს ორი სიტყვა ყოველგვარი გაუგებრობის თავიდან ასაცილებლად დეფიზით უნდა იწერებოდეს. საერთოდ კი მატიანის ავტორის მთავარი აზრი ის არის, რომ მკითხველი დაარწმუნოს ისტორიული ქართლის გარდა სხვა ქართლის სხვაგან არსებობაში. ამ ორი ქართლის გასარჩევად მატიანის ავტორს, ცხადია, სპირდებოდა მსაზღვრელი სიტყვა. ამ მიზნით მან გამოიყენა სიტყვა „არიან“.

ბუნებრივად იბადება კითხვა, შეიძლება თუ არა გაირკვეს არიან-ქართლის ე.ი. უძველესი ქართლის ადგილ-მდებარეობა და „არიან ქართლის“ არსებობის დრო.

მაგრამ ვიდრე ამ კითხვას პასუხს გავცემდეთ, მეცნიერული სიფრთხილე მოითხოვს შემოწმდეს რაიმე გზითა და ხერხით „მოქცევაჲ ქართლისაჲს“ მატიანის ცნობის ისტორიული სინამდვილე და მისი სიძველე. ხომ არ არის შესაძლებელი სხვა წყაროებში გადმოცემის სინამდვილის მხარის დამკვირი და მისი გამამართლებელი საბუთის მოძებნა.

უნდა აღინიშნოს, რომ ისევე, როგორც ქართული უძველესი გადმოცემის მეცნიერული ანალიზის საკითხში, ს. ჯანაშია ამ შემთხვევაშიც შესანიშნავ შედეგებს აღწევს. მისი კრიტიკული ანალიზის უნარი სამეცნიერო კვლევის საუცხოო მაგალითს წარმოადგენს.

ს ა ბ უ თ ა მ ა რ ვ ე ლ ა. ს. ჯანაშიას მიხედვით ამ გადმოცემის სიძველეს ამტკიცებს ის გარემოება, რომ ამ გადმოცემას არ იცნობს სომხური და ალბანური მწერლობა მაშინ, როდესაც ქართულმა იგი ორიგინალური ფორმით ისეთ ძველ ძეგლში დაიცვა, როგორც არის „მოქცევაჲ ქართლისაჲს“, რომელიც ს. ჯანაშიას აზრით დაწერილია არა უგვიანეს VII საუკუნისა¹⁴.

¹² ს. ჯანაშია, დასახ. ნაშრომი, გვ. 648-649.

¹³ იქვე, გვ. 650.

¹⁴ ს. ჯანაშია, აკადემიკოსი ვინაიან-ქეპონიძის ანტიკური სქემა, საქ. სსრ მეცნ. აკად. მოამბე, ტ. IV, 4, 1943.



საბუთი მეორე. გადმოცემის სიძველეს ადასტურებს აგრეთვე ისტორიულად დამოწმებული (ქართულ და სომხურ წყაროებში დადასტურებული) ქართლის გეოგრაფიული დანაწილება, რომელშიც მოცემულია სახელწოდებანი „ზენასოფელი“, „ზემო ქვეყანა“ და „შიდა ქართლი“. ს. ჯანაშიას გარკვეული აქვს, რომ ზენასოფელს შემდეგში სცვლის სახელწოდება შიდა ქართლი. ამით დასტურდება, რომ ქვეყნის ადრინდელი უკიდურესი ნაწილი ზენასოფელი შემდეგში ქვეყნის ცენტრში მოექცა. ეს გარემოება ეპიკრიტულად გვაპარაულებინებს, რომ პირველ შემთხვევაში საზოგადოებრივ-კულტურული კოლექტივის ამოსავალი საორიენტაციო პუნქტი, ე. ი. სხვა სიტყვებით რომ ვთქვათ, მისი სახელმწიფოებრივი და კულტურული ცენტრები სამხრეთით მდებარეობენ, მცხეთისა და თბილისის ქვემოთ. აქვე უნდა აღინიშნოს, რომ ამით მოპოვებულია კიდევ ერთი მეტად მნიშვნელოვანი, ახალი დებულება ქართველების ეთნოგენეზის კვლევის საქმეში, სახელდობრ: ქართველების პოლიტიკურ-კულტურული ცენტრების გადმონაცვლება სამხრეთიდან ჩრდილოეთით. რომ სახელწოდება „ზენასოფელი“ უფრო ძველია, ვიდრე „ზემო ქვეყანა“ და „შიდა ქართლი“ ეს იქიდანაც ჩანს, რომ „ზენასოფელი“ მოხსენებულია მხოლოდ ძველ ძეგლებში¹⁵.

საბუთი მესამე. ს. ჯანაშია პირველი აქცევს ყურადღებას და იკვლევს ბერძნულ-რომაულ გადმოცემას კავკასიის ეთნარქების შესახებ, იმის შესახებ, რომ იასონმა თესალიელ არმენთან ერთად თავისი მოგზაურობის დროს გაიარა კოლხიდა, იბერია, ალბანია, არმენიისა და მიდიის ბევრი ნაწილი, რასაც მოწმობს ამ ქვეყნებში იასონის სახელზე აგებული სალოცავები და მრავალი სხვა ძეგლი. თქმულების ანალიზის საფუძველზე ირკვევა, რომ იასონი სასპერიტიდას ანუ სპერისა და აკილისენეს ეთნარქია. ეს პროვინციები ძველთაძველი და მშობლიური თემები იყო იბერებისა.

ამასთანავე დადასტურებულად უნდა ჩაითვალოს ადგილობრივი გადმოცემის არსებობა, რომელიც იბერების წინაპრად ასახელებდა იასონს ან ამ სახელის მსგავს სახელის მატარებელ ეთნარქს. საკითხი იმის შესახებ ეს გადმოცემა, რომელსაც სხვადასხვა ვარიანტებში ვიცნობთ ბერძენი და რომაელი ავტორების თხზულებებიდან (**ჰეროდოტე, სტრაბონი, პლინიუსი და ტაციტი**), ბერძნებმა და რომაელებმა კავკასიელებისაგან შეითვისეს, თუ პირუკუ, ეს იგივე არგონავტების თქმულებაა, ბერძენებისაგან შეთვისებული კავკასიელი ხალხების მიერ პირველის სასარგებლოდ უნდა გადაწყდეს; ვინაიდან „ბერძენი ყაჩაღი იასონი, რომელმაც მოიტაცა კოლხების უდიდესი განძი და კოლხეთის მეფის ასული, ცხადია, ვერ გახდებოდა ეთნარქი ადგილობრივი ხალხის თვალში“¹⁶.

ამასთანავე თუ გავითვალისწინებთ იმ გარემოებას, რომ ონომასტიკონის მსგავსება გვაქვს იასონისა და აზოსა და არიანისა და არმენის სახით, შეიძლება ითქვას, რომ ბერძნულ-რომაული გადმოცემა გასაოცრად ემსგავსება ძველ ქართულ გადმოცემას არიან-ქართლის მეფის ძის აზოს ისტორიული ქართლის ეთნარქის შესახებ. კიდევ მეტიც: გადმოცემა ჩამომავლობის შესახებ

¹⁵ ს. ჯანაშია, აღმოსავლურ-ქართული სახელმწიფოს უძველესი კუბურულ-პოლიტიკური ცენტრების საკითხისათვის, „ენიმიკი“-ს მოამბე, ტ. XIII.

¹⁶ ს. ჯანაშია, კავკასიელ ეთნარქ-ეპონიმების ანტიკური სტემა (საჭ. სსრ მეცნ. აკად. მოამბე, ტ. IV, 4, 1943 წ.).

ახლო მსგავსების მქონე ქართლის მოქცევის თხრობასთან აზოს შესახებ, ძველი და ფართოდ გავრცელებული ადგილობრივი ტრადიცია იყო. ამ თქმულების სხვადასხვა ნაწილს ბერძნები უკვე VI-VII საუკუნეებში ეცნობიან და ამ ქართული თქმულების გაბერძნულება თანდათან იზრდებოდა. შემდეგში ეს თქმულება ლიტერატურული გზით საბერძნეთიდან საქართველოში შემოდის უკუქცევითი გზით, რომლის ანარეკლი ლეონტი მროველის აზონი მაკედონელია, ქართლის მოქცევის აზოსა და არგონავტიკის იასონის კონტამინაციის შედეგი¹⁷.

ამგვარად, „ქართლის მოქცევის“ გადმოცემა უძველეს ხანაში ეკუთვნის, ადგილობრივი წარმოშობილობისაა და მასში დაცული ცნობები ისტორიული ღირებულების მქონეა.

რაკი ეს ასეა, იბადება კითხვა, რა რეალური მნიშვნელობა უნდა მიენიჭოს სახელს არიან-ს. აკად. ს. ჯანაშია არიან-ს ჰყოფს ორ ნაწილად, რომელთაგან პირველია **არ**, ხოლო მეორე-სუფიქსი **ან**-ი. ეს უკანასკნელი ერთი უძველესი სუფიქსითაგანია ქართველურ ენებში, როგორც ეს გაარკვია ს. ჯანაშიამ¹⁸ ის აკეთებს ზედსართავსაც, როგორც მაგ., ყვიციანი (ყვითელი) და შემკრებლობით ეთნიკურ-ტოპონიმიკურ კატეგორიის სიტყვებსაც: არტა-ანი, ტიბა-ანი და სხვ.. ს. ჯანაშია აღნიშნავს, რომ ამათგან რომელი მნიშვნელობა უნდა ვივარაუდოთ არიანის -ან სუფიქსში გადასაწყვეტად ძნელია, რადგან საჭირო მასალა ამჟამად ჩვენ არ მოგვეპოვება.

რაც შეეხება სიტყვა არი-ს, ამის დაახლოებას ისტორიულად ცნობილ ხალხთან **ხარი** || **პარი**-თან არაფერი დაუშლის ხელს, მით უფრო რომ ფუძე ამ სახელებში ერთი და იგივეა, **თუ ხ** || **პ**-ს დაკარგვას შესაძლებლად მივიჩნევთ. ამ უკანასკნელ შესაძლებლობას ადასტურებს ის გარემოება, რომ ასურულ ლურსმულ ტექსტებში „არი“ ფორმაცაა მოცემული ხალხის სახელწოდებად¹⁹.

ამით ჩვენ მივალწვიეთ ფრიად საინტერესო საკითხს იმის შესახებ თუ ვინ არიან **პარი** || **ხური**.

3

პარი || **ხური** ქვეყნები ძველი წელთაღრიცხვის მეორე ათასეულის პირველ ნახევარში არიან ცნობილი წინა აზიაში. **ს. ჯანაშია** ხაზრით ამ სახელს, შესაძლებელია, რამდენიმე ფორმა ჰქონდა უკვე სხვადასხვა ენობრივი წრეების მიხედვით ისევე, როგორც გვაქვს თაბალ-თუბალ-ტიბარ-იბერ, ურარტუ-არარატ-ალაროდი „**არ ი ც**“ საყურადღებო ფორმაა. იგი ხალდი- ალდის მოგვაგონებს²⁰.

პარული-ხურული ენა მკვეთრად განსხვავდება წინა აზიის ყველა ცნობილი სემიტური და ინდოევროპული ენებისაგან. ხურული ენა თითქმის მთლიანად ეიგივება მიტანი ქვეყნის არა არიულ ენას, რომელსაც ჩვენ ვიცნობთ მიტანის მეფის ტუშრატას გრძელი, ეგვიპტეში, ტელ-ამარნაში ნაპოვნი წერილიდან. მიტანის სახელმწიფო ერთ-ერთი ქვეყანაა მრავალი ხური ქვეყნებიდან.

¹⁷ ს. ჯანაშია, კავკასიელ ეთნარქეპონიუმების...

¹⁸ ს. ჯანაშია, თუბალ-თაბალი, ტიბარენი, იბერი, ენიმკის შოამზე, I, თბილისი 1937.

¹⁹ ს. ჯანაშია, უძველესი ეროვნული ცნობა.

²⁰ „ქ ხ ე“



საყურადღებოა, რომ ხური ქვეყნების ფარგლებში სამი მნიშვნელოვანი მხარეა შედიოდა: მიტანელების სახელმწიფო, ხური ქვეყანა ვიწრო გაგებით და სირია. აღსანიშნავია ისიც, რომ სახელი ხური-ს მეშვეობით აღინიშნება საერთოდ ხური ქვეყნებისა და განსაკუთრებით მიტანი ქვეყნისა და ხალხის ენა. ვიწროდ გაგებული ხური ქვეყნის ცენტრი ვანის ტბა და მისი სანახებია.

მართლაც, ვანისა და ვანის ტბის აუზის პროვინცია წარმოადგენს, შეიძლება ითქვას, ერთიან მუზეუმს ხურიტული სახელებისა და ძეგლებისას. ზოგიერთი მკვლევრის აზრით, საკუთრივ ხურიტების ქვეყანა გადაჭიმული იყო ეფფრათიდან კავკასიონის ქედამდე და კასპიის ზღვამდე. ამასთანავე არსად დასავლეთ აზიაში ისტორიული ტრადიცია ისე არ იყო მტკიცე, როგორც ხურების ქვეყნებსა და ქვეყანაში, რაც იმას ამტკიცებს რომ ჰურები ამ ტერიტორიის ავტოხტონური უძველესი მოსახლეობაა, რომ ხური ადგილობრივი სახელწოდებაა²¹.

მიტანსავე უდრის შემდეგი ხანის ასურული სახელწოდება ნ ა ი რ ა ქვეყნები. როგორც ცნობილია, მრავალი ნ ა ი რ ა ქვეყნის შეერთების ნიადაგზე წარმოიშვა ურარტუ. ზემოთქმულს დავსძენთ, რომ მიტანის აღმოსავლეთის საზღვარი ერთ დროს დაახლოებით ბითლის-სუსთან არის საგულგებელი.

მეცნიერებაში მიღებულია ის დებულება, რომ ურარტუს სახელმწიფოში ადგილი აქვს ხურიტების აყვავების ხანიდან მომდინარე პოლიტიკური ტრადიციების განახლებას, რაც ახალ საბუთს გვაძლევს ვანის ტბის ქვეყანა ძველ ხურულ ქვეყნად მივიჩნიოთ (ვაოტცე).

ყოველივე ამასთან ერთად ს. ჯანაშია „ქართლის მოქცევის“ არიან-ის რეალური მნიშვნელობის გარკვევისას, სტრაბონის მიერ დასახელებული ქვეყნის სახელწოდებას „არიანას“ იგონებს, მას თავისი დაკვირვების საგნად ხდის და რიგი მოსაზრებების წამოყენების შემდეგ ასკვნის: „როგორც არ უნდა გადაწყდეს „არიანას“ საკითხი, ჩვენ ვფიქრობთ, რომ ქართლის მოქცევის თხრობის არიან-ქართლი წარმოადგენს მოგონება პარი-ქვეყნის, როგორც ქართველთა უძველესი საცხოვრისი შეხახებ. რეალურად აქ შესაძლებელია იგულისხმებოდეს როგორც მიტანი, ისე ურარტუც, ვანის ტბის მიდამოები, რადგანაც, როგორც ვნახეთ, პარი-ქვეყანა შეიცავდა ერთსაც და მეორესაც“²².

ს. ჯანაშია განსაკუთრებულ ყურადღებას აქცევს იმ გარემოებას, რომ ურარტუს ქვეყნის შიგნით მწვავე პოლიტიკური ბრძოლა მიმდინარეობდა უფროსობისათვის. როგორც ცნობილია, ურარტუ თავის დროზე ხური ქვეყანას შეენაცვლა. ამ დროს ურარტუს გარდა ყელაზე მნიშვნელოვანი სამეფო მანა იყო. გეოგრაფიულად ეს მხარე საკუთრივ ურარტუსაგან (ვანის ტბის რაიონი) ჩრდილოეთით მდებარეობდა არაქსის ხეობაში. მანას სამეფოს სუბიცი ეწოდებოდა, რომელიც „სუბარ“, „სუბარეთიდან“ მომდინარე ჩანს. აღსანიშნავია, რომ სუბი ისევე განთქმულია მეცხენეობით, როგორც მიტანი იყო (შდრ. კიკული მიტანიელის ნაშრომი ცხენის მოვლისა და წრთვნის შესახებ)²³. დაკვირვებული მკვლევარი²⁴ ყურადღებას აქცევს იმ გარემოებას, რომ მანა-

²¹ "Georgia", 4, London, 1937.

²² ჯანაშია ს, უძველესი ეროვნული ცნობა.

²³ H. Potratz, Pferd in d. Fruhzeit, Rostock 1934.

²⁴ ჯანაშია ს, უძველესი ეროვნული ცნობა, გვ. 677.

სუბის საშეფო-სავგარეულო სახელი აზა-აზუ || აზი ყოფილა, რაც მოგვგავონენს „მოქცევაჲ ქართლისაჲს“ თხრობის აზოს, არან-ქართლის მეფის შვილის სახელს.

მკვლევარი არ კმაყოფილდება მიღწეული შედეგებით და კვლევა-ძიების ასპარეზი მომდევნო საუკუნეებზე გადმოაქვს.

ირაკვევა, რომ არაქსის სათავეებში შემდეგ ხანაში მატინეები || მიტანიელები ცხოვრობენ, ხოლო სუბი || მანას ნაცვლად VI-V საუკუნეებში სასპეირები ჩნდებიან. მათ უჭირავთ ევფრატის სათავეები და არზუმის მხარე მიახლოებით ერზინჯანამდე, ჭოროხის აუზის ზემო ნაწილი, არაქსის აუზის მთელი ზემო და შუა წელი და მერმინდელი იბერიის (საკუთრივ ქართლის) უმნიშვნელოვანესი ნაწილიც. ავტორი²⁵ ფიქრობს, რომ სასპეირების ბატონობა შეიძლება კავკასიონამდელ აღწევდა. ამავე ხანაში დამოწმებული არიან აღაროდელები, რომლებიც აღრინდელ ურარტელებს შეესაბამებიან, ხოლო სტრაბონის მიერ მოხსენიებული სასპირიტიდასა სპეირების უკიდურესი სამხრეთი მხარე, უკვე სხვას ეკუთვნოდა.

მნიშვნელოვანი გარემოებაა, რომ სასპერ-საბირების ჩამომავალი იბერები ამ დროს თავის ძველ მამულზე იხდნენ, რომელიც მეზობელმა სახელმწიფომ საბერ-იბერების სამყაროს მოსწყვიტა მეორე საუკუნის დამდეგს ძვ. წელთ-აღრიცხვით. მიუხედავად იმისა, რომ ისინი მოწყვეტილი იყვნენ საკუთარ ქართლს ანუ იბერიის სამეფოს, მაინც შეინახეს თავისი ინდივიდუალურობა ორი საუკუნის განმავლობაში. ეს გარემოება ახალი საბუთისასპეირ-იბერების გაიგივების სასარგებლოდ²⁶. ამგვარად, შეიძლება ძალდაუტანებლად ითქვას, რომ „ქართლის მოქცევის“ თხრობის აზო თავის უშუალო დასაყრდენს პოულობს სწორედ სუბი-მანას მერმინდელ საბერ-სასპეირების რეალურ ისტორიულ სინამდვილეში. ტრადიციის უწყვეტელობა გასაოცარი სიძნადით ჩანს. ამიტომ ქართველების უშუალო წინაპრად უნდა მიჩნეულ იქნას თაბალ-თუბალ იგივე სუბარი. სუბარების ეთნიკური ერთობლიობა ყალიბდება ტბის პირის მთიანეთის-ტიგროსისა და ევფრატის სათავეების სამხრეთ დასავლეთით და ჭოროხის აუზისა და კაბადუკიის სამხრეთ აღმოსავლეთს შორის.

საჭიროა აქვე აღინიშნოს, რომ **ს. ჯ ა ნ ა შ ი ა ს** მიერ მოპოვებულ შედეგს ქართველების ეთნიკური წარმოშობილობის შესახებ დადებითად უპასუხებს საბჭოთა ანთროპოლოგის პროფ. **ვ. ბუნაკის** მიერ ანთროპოლოგიური მასალის კვლევის საფუძველზე მიღებული დასკვნები. ვ. ბუნაკი არაკვევს, რომ საკუთრივ კავკასიური, ანუ პრაქართული რასა, რომელიც დღეს დასავლეთ-ამიერკავკასიაში და ნაწილობრივ ჩრდილო-კავკასიაში, უმთავრესად თერგის აუზში მოსახლეობს, ისტორიულად სამხრეთით, არაქსისა და ჭოროხის შუა მდებარე ტერიტორიაზეა წარმოშობილი პონტო-ზაგროსის ტიპის მოსახლეობასთან უახლოეს მეზობლურ კავშირში²⁷.

უნდა ისიც ითქვას, რომ კ. ლემან-ჰაუპტს დაახლოებით ამავე ტერიტორიაზე აქვს ნაგულისხმევი ქართველი ხალხის ჩამოყალიბება. მისი შეხედულებით, ქართველი ხალხი წარმომდგარა ქსენოფონტეს მიერ აღწერილი კარდუხების,

²⁵ ს. ჯ ა ნ ა შ ი ა ს, დასახ. ნაშრ., გვ. 687.

²⁶ ს. ჯ ა ნ ა შ ი ა ს, დასახ. ნაშრ., გვ. 687.

²⁷ **Бунак В.**, Антропологический состав населения Кавказа, Москва 1946, (ხელნაწერი). პროფ. **ვ. ბუნაკის** მადლობას მოვახსენებ ხელნაწერთი სარგებლობისათვის.



მესხებისა და ხალდეების შერწყმით. ლემან-ჰაუპტი თავისი აზრის დასაბუთებად ტებლად ეყარება სტრაბონის ცნობას იმის შესახებ, რომ იბერიის საზღვარი ტიგრანოკერტის მახლობლად მდებარეობდა. ავტორის მიერ დასახელებული სტრაბონის ცნობა სანდოდაა მისაჩნევი, რამდენადაც ის დამყარებულია ისეთ პირველ წყაროზე, როგორცაა ლუკულის აღწერილობა, რომელიც ავტორიტეტულ და სანდო მწერლად ითვლება. ლემან-ჰაუპტის შტკიცებით, აქაური სამხრეთელი ქართველ-კარდუხები ალექსანდრე მაკედონელის დროს ჩრდილოეთით დაიძრნენ, რაც ქართული მატრიანის ტრადიციას კარგად ეთანხმება. მისივე შტკიცებით ტერმინი კარდუხი ქართუელის შესაბამისია, ოღონდ მასში **ხ** მრავლობითობის მაჩვენებელი სომხური ნიშანია²⁸.

ამ მონაცემების საფუძველზე ლემან-ჰაუპტი ადგენს, რომ ქსენოფონტეს „ანაბაზისში“, სახელობრ, მის ანგარიშში კარდუხების ქვეყანაში ჩატარებული შვიდღიანი მარშის შესახებ უნდა იყოს მოცემული ქართველი ხალხის ისტორიის ერთ-ერთი უძველესი თავი. ქსენოფონტეს მიხედვით ეს ხალხი თავისუფლების მოყვარულია. მან არ იცის პირის გატეხა, ეკონომიკურად ძლიერია, აქვთ კარგი სახლები სურსათ-სანოვავით სავსე, ბევრი ღვინო, რომელსაც უწყლოდ სვამენ და ღვინის ქვევრები. მათ აქვთ საკუთარი საომარი ხერხები; კარგად იციან ისრისა და შურდულის ხმარება, ჩვეულებად აქვთ ბრძოლის დროს სიმღერა, ქალები ღამაზე იარაღს ატარებენ. რაც შეეხება მესხებსა და ხალდეებს, პირველი ლემან-ჰაუპტს VI ს. ძვ. წელთაღრიცხვისა ფრიგიიდან მოჰყავს საქართველოში. მისივე აზრით, მათი მაღალი ფენა ინდოევროპული წარმოშობისაა. ასევე, ხალდეებიც ლიკიიდან მოდიან და მათშიც გაბატონებული ფენა ინდო-გერმანულია.

ამგვარად, მიუხედავად იმისა, რომ **ლ ე მ ა ნ-ჰ ა უ პ ტ ი** ქართველების ფორმირების ტერიტორიის განსაზღვრის საკითხში მართებულ დებულებას იცავს, მაინც მიგრაციის თეორიისა და მაღალი ფენის ინდო-გერმანულობის გარეშე საკითხის გადაწყვეტა არ ძალუძს. ის ქართული ისტორიის ტრადიციას **2 v ჟ ქართლისას** ალექსანდრე მაკედონელის ეპიზოდში ვარაუდობს. თუ ჩვენ **ს ჯ ა ნ ა შ ი ა ს** კონცეფციას ქართველი ხალხის წარმოშობის შესახებ, ლემან-ჰაუპტის შეხედულებას ამავე საკითხზე, თუნდაც ზერეულედ, შევადარებთ, ადვილად დავრწმუნდებით—რამდენად მდიდარია ს. ჯანაშიას არგუმენტაცია, რამდენად თანამიმდევრულია მისი კონცეპციის ძირითადი დებულებები, რამდენად კრიტიკულია მისი დამოკიდებულება წყაროებისადმი და შესანიშნავი პირველწყაროების ანალიზი. ამის საპირისპიროდ ლემან-ჰაუპტის შეხედულების საბუთიანობა ღარიბია და სუსტი.

ყოველივე იმის შემდეგ რაც ითქვა, ჩვენ წინაშე დგება საკითხი როდის უნდა მომხდარიყო ქართველი ხალხის ჩამოყალიბება და რამ შეუწყო ხელი ამ პროცესს.

ს ჯ ა ნ ა შ ი ა ს არ დაცალდა ამ კითხვებზე პირდაპირი პასუხის გაცემა ისევე როგორც, არ დაცალდა მას ხური წრის ხალხთა ენობრივი მემკვიდრეობის ისტორიული შესწავლა, მათი მსოფლმხედველობის შედარებითი ანალიზი და მატერიალური კულტურის ნაშთების კულტურულ-ისტორიული ღირებულების გარკვევა. რაც შეეხება ქართველი ხალხის წარმოშობის დროს, თუ ჩვენ ამოვალთ ს. ჯანაშიას კონცეპციის ძირითადი საფუძვლებიდან, უნდა ვივარაუდოთ ბრინჯაოს ხანის დასასრული და რკინის ხანის დასაწყისი.

²⁸ C. Lehmann-Haupt, "Georgia" 1937, London.

ამ პერიოდში მოცემულია ძირითადი სოციალურ-ეკონომიკური პირობები, როდესაც ყალიბდება ამ ხალხისათვის დამახასიათებელი კულტურის თავისებურებანი; ეს არის ამჟამად ჩვენთვის გარკვეული შემდეგი მონაცემებით: მიწისმოქმედებაში რკინის სახნისი და წარადუდით რკინის საკვეთელიც, სახვნელი იარაღი ხათესი აპარატით, შერეული თესლის გამოყენება მოხავლის გადიდების მიზნით, კვერი, წყლის წისკვილი, ღვინის დაყენებისა და შენახვის წესები (დიდი ქვევრები), კარაქის დამზადება; ღითონის დამუშავებაში - ჩამოსხმა, გრავირება, ფილიგრანი, მოთქვა, კვერვა, სევადა; გამოქვამული ქალაქები, კვადრატული ხანლი შუაეცეცხლით, მატრიარქატის ვადმონაშთები, ხარის კულტი, ქვა - თევზები - „ვეშაპები“²⁹, ამირანის ღვეგენდის ახალი ფენა, ქაპანთან და რკინახთან დაკავშირებული³⁰.

როგორც ითქვა, ს. ჯ ა ნ ა შ ი ა მ ვერ მოასწრო ქართველი ტომების, ქართველი ხალხის წარმოშობის შესახებ პრობლემა ყოველმხრივ გაეშუქებინა და თავისი კონცეფცია საბოლოოდ ჩამოეყალიბებინა. მაგრამ ის, რაც ამ კონცეფციისათვის ძირითადი და მთავარია გაკეთებულია და რაც გაკეთებულია, ისეთ მყარ ნიადაგზეა აგებული, რომ ქართული საბჭოთა საისტორიო მეცნიერების ბრწყინვალე მონაპოვარს შეადგენს.

1950 წ.

²⁹ როგორც დამტკიცებულია ვიშაპი ჰარული-ხურული სიტყვაა, რომელიც ხურულად იწერება კი-სტი-ი-შა-აბ-ში || ში-შა-სა-აბ-ში (Bleishteiner).

³⁰ Ч и т я Г. С., Этнография Грузии, ч. 4. (ხელნაწერი), 1946.

საკითხი, რომელიც ჩვენი დისკუსიის საგანს შეადგენს შეეხება კლასობრივი საზოგადოებისა და სახელმწიფოს წარმოშობას საქართველოში. ზოგიერთი ამხანაგის გამოხსლა, რომელიც ეძებს ქვეშ აყენებს ჩვენი წვლთადრიცხვის პირველ საუკუნეებში საქართველოში სახელმწიფოს არსებობას, მე უმართებულად მიმოიხილა, მითუმეტეს თანამედროვე არქეოლოგიური მონაცემების შემდეგ. პირველ რიგში მე მხედველობაში მაქვს ეპიგრაფიკული ძეგლები, რომელთა მონაცემები უკვე აშკარას ხდის სახელმწიფოს არსებობას. ამ ძეგლებში მოხსენიებული სახელმწიფო მმართველობის ერთ-ერთი პირი **რაბ-დარვაზ ეპიტროპი**, ეზოსმოძღვარია. რამდენადაც სავსებით დამაჯერებლადაა გარკვეული, რომ ამ სახელწოდებით მეფის კარზე მოქმედი პირი სამეფო ქონების მცველია, ამდენად ის

¹ შენიშვნა: მოხსენება წაკითხულ იქნა საქართველოს სსრ მეცნიერებათა აკადემიის, ივ. ჯავახიშვილის სახ. ისტორიის ინსტიტუტის სამეცნიერო საბჭოს და თბილისის სახ. უნივერსიტეტის საქართველოს ისტორიის კათედრის გაფართოებულ სხდომაზე 1954 წ. 30 დეკემბერს, სადაც ჩატარდა დისკუსია საქართველოში კლასობრივი საზოგადოებისა და სახელმწიფოს წარმოშობის საკითხზე. სპეციალური მსჯელობის საგანს წარმოადგენდა და გაცხივებული აზრთა გაცვლა-გამოცვლა გამოიწვია ქართველთა ეთნოგენეზის (ქართველი ხალხის წარმოშობის) საკითხებმა, რომლებიც მჭიდროდ უკავშირდებიან ქართული სახელმწიფოებრიობის გენეზისის საკითხს. დისკუსიაში მონაწილეობა მიიღეს მეცნიერთანამ შრომლებმა: მ. ლორთქიფანიძემ, შ. შესხიამ, ნ. ხოშტარიაშ, ზ. ანაბაძემ, დოც. ო. ჯაფარიძემ, დოც. დ. გვრიტიშვილმა, საკავ. მეცნ. აკადემიის წევრ-კორესპოდენტმა შ. ამირანაშვილმა, საქ. მეცნ. აკადემიის წევრ-კორესპოდენტმა გ. ჩიტაიამ, დოც. მ. ალექსიშვილმა, თსუ სახელმწიფოსა და სამართლის თეორიის კათედრის გააფქვე პრაფ. ი. ტალაბაძემ, საქ. ცენტრ. საისტორიო არქივის მეც. თანამშ. პრაფ. ს. კაკაბაძემ და სხვ. სხდომაზე გამოითქვა აზრი კლასობრივი საზოგადოებისა და სახელმწიფოს ჩამოყალიბების კვლევის საქმეში არქეოლოგიური და ეთნოგრაფიული მასალის უარყოფის (ი. ტალაბაძე) და შეუფასებლობის (ს. კაკაბაძე), საქართველოში მონათმფლობელური წყობილების არსებობის უარყოფის და ანტიკურ ხანაში საქართველოში გვაროვნული წყობილების დასაბუთების ცდაში (ი. ტალაბაძე).

ქართველთა ეთნოგენეზის საკითხის გარკვევისათვის არქეოლოგიური და ეთნოგრაფიული მასალების მნიშვნელობაზე მიუთითეს: შ. ამირანაშვილმა, ა. აფაქიძემ, ო. ჯაფარიძემ, გ. მელიქიშვილმა, ნ. ბერძენიშვილმა, გ. ჩიტაიამ, გ. ჩიტაიამ გააშუქა ანტიკურ საქართველოში კერძო საკუთრების წარმოშობის ზოგი საკითხი. „ამ საკითხთან დაკავშირებით, მან მიუთითა ეპიტროპ-ეზოსმოძღვრის ინსტიტუტის მნიშვნელობაზე, რომლის დანიშნულებას გაბატონებული კლასის კერძო საკუთრების დაცვა შეადგენს. მანვე მიუთითა ს. კაკაბაძის მოსაზრების უსაფუძვლობაზე მუშებისა და ტაბალების ქართულ ეთნიკურ კუთვნილებისადმი უნდობლობის გამოცხადების საკითხში. სამიწათმოქმედო იარაღების (გუთან და სხვ.) შესწავლა აღნიშნა მან - „მოწმობს საქართველოს ტერიტორიაზე სამიწათმოქმედო კულტურის სიძველეს და მის კავშირს წინააზურ სამიწათმოქმედო კულტურასთან“ (იხ. ზ. ანაბაძე შ. ლორთქიფანიძე, დისკუსია საქართველოში კლასობრივი საზოგადოებისა და სახელმწიფოს წარმოშობის შესახებ, სსრ მეცნ. აკად. ივ. ჯავახიშვილის სახ. ისტორიის ინსტიტუტის შრომები, ტ. I, 1955, გვ. 409-421).

დისკუსიაზე მიღებულ მძიმე შთაბეჭდილებაზე გ. ჩიტაიას მოკლე ჩანაწერში ვკითხულობთ: „არ უნდა ავყვით გულისთქმას, უპირველესია სწორი განსჯა და დასაბუთება. რთული პრობლემაა, მეცნიერების ცეცხლად რადი უნდა მოვიშველიოთ“.

გ. ჩიტაიას პირად არქივში დაცული ამ წერილის გამოკვეთნება გადაწვიტა საკითხის ისტორიოგრაფიულმა მნიშვნელობამ. (თ.ც.).

სახელმწიფოს და მეფის არსებობას ექვემდებარებოდა. თვით სამოხელეო სახელწოდება როგორც ქართული **ეზოსმოძღვარი**, ისევე ბაბილონური **რაბ-დარვაზ** კარგად ხსნის ამ თანამდებობის შინაარსს. ბაბილონური დარვაზ თავდაპირველად საქონლის სადგომს, შემდეგ საქონელს და ლარს აღნიშნავს, ისევე, როგორც ქართული **ეზო** ჯერ საქონლის სადგომია, შემდეგ ქონების შესანახი სალარო. ამას გარდა არკვევს ეთნოგრაფიული მონაცემებიც. ხეცურეთსა და შვეთში ეზო სახლის იმ ნაწილს ეწოდება, სადაც ტანსაცმელი და ოჯახის სხვა **ბუნავა**-ა შენახული, დაცული.

მაშასადამე პირველ საუკუნეების იბერიაში ეზოსმოდვარის სამოხელეო ინსტიტუტის არსებობა მიუთითებს სახელმწიფოს არსებობაზეც, ბევრი სხვა არსებითი მონაცემების დასახელებაც შეიძლება, მაგრამ ყველას მოყვანის საშუალება ეხლა არა გვაქვს. სხვა, ჩვენ ვიკამათოთ იმის შესახებ, არსებობს თუ არა ძვ.წ. VI-IV სს.-ში სახელმწიფო იბერიასა და კოლხიდაში. ამ საკითხის გარკვევა ჩვენი უპირველესი მოვალეობაა.

მე მგონი საესებით მართებულად იქცევა მომხსენებელი², როდესაც ყურადღებას ამახვილებს ისეთ ქართველ ტომებზე, როგორიც არიან თუბალები და მუშეები. მე არ ვიზიარებ დასავლეთ ევროპის ზოგიერთი სპეციალისტის მიერ გამოთქმულ შეხედულებას, რომ თუბალები და მუშეები ინდოევროპული ტომებია. ეს მოსაზრება არაფრით არ არის დასაბუთებული. პირიქით, როგორც ენობრივი ისე ისტორიული წყაროები მათ ქართველურ წარმოშობილობას ადასტურებენ. ეტიმოლოგიურად რომ მუშეი, მეშეხი, მოსხო, მესხი იდენტური ძირის სიტყვებია – უდავოა. ამას ერთვის ის გარემოება, რომ მეშეხისა და მესხების ერთი და იმავე ხალხის სახელწოდებას ისტორიკოს იოსებ ფლავიოსის ცნობაც ამოწმებს. ის წერს, რომ იმ ხალხს, რომელსაც წინათ მეშეხი ეწოდებოდა დღეს (იოსებ ფლავიოსის დროს) მოსხო აჰქვიაო. ამ შემთხვევაში ჩვენ საქმე რომ გვაქვს ქართველ ტომებთან, იქიდანაც მტკიცდება, რომ ეს სახელწოდება დღესაც ცოცხალია. დაღესტნის ზოგიერთი ხალხი თუშებს მოიხსენიებს **მოსოყ**-ის სახელით.

ასეთივე ვითარება გვაქვს ჩვენ ტაბალების შესახებაც. ამ შემთხვევაშიც ძვირფასი ცნობას გვაწვდის იოსებ ფლავიოსი „იმ ხალხს, რომელსაც ადრე თობალები ერქვა, ამჟამად (ი. ფლავიოსის დროს) იბერები ეწოდებაო“. ამ მაგალითზეც შეიძლება მივუთითოთ იმ გარემოებაზე, რომ ჩერქეზულ ტომებში მეგრელებს – თობალებს ეწოდებენ. ენობრივად ეს სახელიც იბერებს უკავშირდება და ლინგვისტიკური კანონზომიერების მიხედვით ეს კავშირი საესებით გამართლებულია, რასაც ისტორიული წყაროც გვიმოწმებს.

ამ სახელწოდების ეტიმოლოგიის ახსნა, რომელიც სენ-მარტენმა, ნ. მარმა, ივ. ჯავახიშვილმა დას. ჯანაშიამ მოგვცა, სარწმუნოდ გამოიყურება. მტკიცება იმის შესახებ, რომ ხეთური ხატოვანი დამწერლობა თუბალურია, ხოლო ამ დამწერლობის ენა ინდოევროპული ბუნებისაა – ნაჩქარევია, რამდენადაც ჯერ კიდევ ხატოვანი დამწერლობის ამოშიფვრა დამთავრებული არ არის.

ზემოთ მოტანილი მონაცემების საფუძველზე გვაქვს თუ არა ჩვენ უფლება მესხები და ტაბალები არ მივიჩნიოთ ქართველ ტომებად, როგორც ამას ზოგიერთი ჩვენი მკვლევარი გვიჩვენებს, რასაკვირველია არა.

უფრო მეტის თქმაც შეგვიძლია. საქმე იმაში გახლავთ, რომ ერთი და მეორეც, საესებით კონკრეტული ისტორიული ხალხია, რომელთა დრო და ადგილი

² შენიშვნა: იგულისხმება ძირითადი მომხსენებელი ისტორიის მეცნიერებათა დოქტორი **გ. მელიქიშვილი**. (თ.ც.)

ზედმიწვევით სიზუსტითაა გარკვეული. ცნობილია მათი გავრცელების ტერიტორია და მათი კულტურის რაობა. ამ სახელმწიფოთა კულტურული განვითარების დონეზე მიუთითებენ შემდეგი მაჩვენებლები: 1. ქალაქური ტიპის დასახლება; 2. განვითარებული მიწისმოქმედება (სახენლის კულტურა); 3. ინტენსიური მესაქონლეობა; 4. მეტალურგია; 5. ბორბლიანი ტრანსპორტი; 6. დამწერლობა (კოლხური, არამეული, ბერძნული).

ძვ.წ. IX-VI სს-ში ტაბალები წამყვან როლს ასრულებენ მეტალურგიაში. დადასტურებულია ლითონის დამუშავების მაღალი დონე: ოქროს, ვერცხლის, სპილენძისა და რკინის დამუშავების მრავალი ხერხები, როგორცაა: ცივი კვერვა, ჩამოსხმა, გრეხილი, ზარნაში, სევადა, მოკვება. ჯერ კიდევ პომეროსი აღნიშნავდა ალიბების (იგივე ხალიბების) ქვეყანას, როგორც ლეგენდარულ „ვერცხლის ქვეყანა“-ს. იგივე ხალიბები შემდეგში რკინის დამუშავების საუკეთესო ოსტატებად გვევლინებიან. მათი პროდუქცია ერთის მხრით ურარტუს აღწევდა, ხოლო მეორე მხრით-სირია-პალესტინას. ამავე დროს კავკასია ლითონის ნედლეულის მომწოდებლად ითვლებოდა წინააზიისათვის.

სპეციალისტები თვლიან, რომ ძვ.წ. IX-VII სს-ში ამ ხალხებში მეტალურგიულმა ოსტატობამ მანამდე არნახულ სიმაღლეებს მიაღწია. ექვსგარეშეა, რომ ლითონის კულტურის ეს აფრევება მკიდრო კავშირშია ამ ქვეყნის მადნეულ სიმდიდრესთან (ვერცხლი, სპილენძი, რკინა, ოქრო). ამ ვითარებას კარგად ეთანხმება ბერძნული მითი იმის შესახებ, რომ მქედლობის ღვთაება ჰეფესტოსს სამოქმედო ასპარეზია კავკასია.

დაახლოებით ასეთივე დაწინაურებული ვითარებაა კოლხეთშიც, რომელთა სელის ნაწარმი, როგორც საუკეთესო ღირსების საქონელი, მეტოქობას უწევს ეგვიპტურ სელს და მსოფლიო ბაზარზე გადის. შეიმჩნევა, რომ უკვე იმ დროს ადგილი აქვს ქართველ ტომებში ცალკეული სამეურნეო საქმიანობის დაწინაურებას. გამოკვეთება მეტალურგები (ხალიბები), მიწისმოქმედნი (მუსკები), მესაქონლენი (კოლხები) და სხვა. ამ ხანის თობალების, მოსხების და სხვა ქართველი ტომების შესახებ ჩვენ სხვა მონაცემებიც მოგვეპოვება.

არქეოლოგიური მონაცემების მიხედვით დადასტურებულია, რომ აღნიშნულ პერიოდში სოფლის მეურნეობაში ქართველი ტომების მიერ გამოყენებული იყო თავისი დროისათვის ისეთი დაწინაურებული იარაღი, როგორცაა კვერი. ის რომში მხოლოდ ძვ.წ. II საუკუნეში ჩნდება. ამასთან ერთად გასათვალისწინებელია ისიც, რომ კვერთან გარკვეული ზომის პურეულია დაკავშირებული, რომელთაც წებოვანება ახასიათებთ. ივარაუდება დოლის პური, რადგან ამ პურეულს თან ახლავს კულტურის ისეთი მონაპოვარი, როგორცაა პურის საცხობი თიხის ქურქელი თორნე, რომელიც არქეოლოგიური მონაცემებით იმ პერიოდისათვის დასტურდება ქართველ ტომებში, იგი ამიერკავკასიისა და წინა აზიის ძველი მოსახლეობის კულტურის სავანძურს მიეკუთვნება.

ასეთი დაწინაურება შეიძლება მიღწეულიყო სამეურნეო განვითარების მაღალი დონის საფუძველზე: რთულდება სასოფლო-სამეურნეო ტექნიკა, იქმნება ერქვანის ტიპის წინარე გლთანაი, ფართოვდება სარწყავი არხების ქსელი.

ამ პერიოდისათვის ქართველ ტომებში სახენელი იარაღის გარკვეული სახეობა ივარაუდება, სახელდობრ, ქუსლიანი სახენელი იარაღი შედგენილი მხარით. ამას დადასტურებს მესხურ ყოფაში შემონახული სახენელი იარაღი, რომელსაც **არონაი** II **არუნაი** ეწოდება. ეს სახელწოდება ქართულ-კავკასიურ ენობრივი

მონაცემებით არ იხსნება. სამაგიეროდ, ანალოგიური სახელწოდება ხეთურ-ნესიტურ ენაში მოიპოვება არაუს [arausa] ფორმით*. რადგან მესხური სახელწოდება ძველ ხანას განეკუთვნება, ხოლო სხვა წყარო არ ჩანს რომლიდანაც ეს სიტყვა მესხურს უნდა შეეთვისებინა. იბადება საკითხი მისი ხეთურიდან მომდინარეობის შესახებ. ამას დაეძინო, რომ რამდენადაც მესხური არონაი კონსტრუქციის მიხედვით გარკვეული სახის სახენელი იარაღია, შესაძლებელია ძვ.წ. VI-IV სს. მესხებისათვის ქუსლიანი და შედგენილი მხრიანი სახენელი ვივარაუდოთ. ამ ტიპის სახენელი იარაღის არსებობა მიწისმოქმედების დაწინაურებულ ვითარებას გვაგვარაუდებინებს.

თუ ზემოთ მოტანილ მონაცემებს გავითვალისწინებთ, შეიძლება დაისვას საკითხი, რომ ქართველ ტომებში არა სამხედრო დემოკრატია, არამედ ამაზედ უფრო დაწინაურებული ადრე კლასობრივი საზოგადოებრივი განვითარების საფეხური ჩანს.

როგორც დავინახეთ, ეთნოგრაფიული მონაცემები ხელს უწყობს აქ დასმული საკითხის წეროვან გადაჭრას და სათანადოდ აშუქებენ ქართველი ტომების უძველესი ხანის ყოფასა და კულტურას. ის რაც დღემდე გაკეთებულია საქართველოს ეთნოგრაფიაში გამოყენებულ უნდა იქნას ამ სახის საკითხების დამუშავების დროს.

დასასრულს მინდა ხაზგასმით აღვნიშნო: დისკუსიის მიმდინარეობის პროცესში ითქვა, რომ ისტორიული საკითხები მხოლოდ ისტორიკოსების მიერ უნდა იქნას დამუშავებული და სხვა ისტორიული დისციპლინები (ეთნოგრაფია, არქეოლოგია) მხოლოდ მასალის მიმწოდებელი უნდა იყოს.

დღეს მეცნიერებაში უკვე აღარავინ ამტკიცებს რომ ეს უკანასკნელი არა მართო დამხმარე დისციპლინებია. ჩვენ ვიცნობთ არქეოლოგებისა და ეთნოგრაფების გამოკვლევებს, რომლებშიც წარმატებითაა გამოკვლეული მთელი რიგი ისტორიული საკითხები.

1954 წ.

* შტრ. Гамкрелидзе Т. В., Иванов Вяч. Вс., Индоевропейский язык и индоевропейцы, т. II, Тб., 1984, გვ. 477, 630, 687, 688, 860 (თ. ც.)

საქართველოსა და კავკასიის მოსახლეობის ძველი ეთნიკური შემადგენლობის გარკვევისას მკვლევრები დღემდე უმთავრესად ისტორიული მონაცემებითა და ტოპონიმიკური ცნობების გამოყენებით კმაყოფილდებოდნენ. ყურადღება არ ექცეოდა იმ მნიშვნელოვან, თუმცაღა თავისებურ, წყაროს, რომელიც გადმოცემების სახით ხალხშია დაცული. შეიძლება თამამად ითქვას, რომ ხალხურ გადმოცემებში მოიპოვება არა მცირედი ცნობა მოსახლეობის ძველი ფენების შესახებ, რომელთა შესწავლა, სხვა მონაცემებთან ერთად, ხელს შეუწყობს ძველი მოსახლეობის საკითხის გარკვევას.

ასეთ მკვლევართა შორ: ს. გამონაკლისია აკად. ს. ჯანაშია. ეთნოგრაფიული მასალების შეგროვებისადმი ინტერესი მას ჯერ კიდევ ყრობის ასაკში აღეძრა; მან, საშუალო სკოლის მოწაფემ, მონაწილეობა მიიღო აფხაზეთში რუსეთის ეთნოგრაფიული მუზეუმის მიერ მოწოდებულ ექსპედიციას, რომელსაც ცნობილი ეთნოგრაფი სერაპუჟევსკი ხელმძღვანელობდა. მის მიერ ამ ექსპედიციის მუშაობის დროს შეგროვებული კოლექციები ამჟამად ლენინგრადის ეთნოგრაფიულ მუზეუმშია დაცული. შემდეგ შიც ეს ინტერესი მას არ შენელებია და დროდადრო, როგორც საქართველოში, ისევე მის გარეთ ჰკრებდა სხვადასხვა ხასიათის ეთნოგრაფიულ ცნობებს.

როგორც ვიცით, ს. ჯანაშიას სამეცნიერო კვლევის ერთ-ერთი მთავარი პრობლემა ქართველი ხალხის წარმოშობა და მისი ისტორიული შედგენილობა იყო. ამ საკითხის კვლევისას ს. ჯანაშიამ იმთავითვე ფართო გეგმა დაისახა, ინტენსიური მუშაობა ჩაატარა და მრავალი პირველი წყარო გამოიკვლია, რომლის საფუძველზე ქართული საბჭოთა ისტორიოგრაფიული მეცნიერებისათვის ახალსა და მეტად მნიშვნელოვან შედეგებს მიიღწია. საკითხის შესასწავლად შედგენილი გეგმა, როგორც კვლევის ობიექტებს, ითვალისწინებდა: ისტორიულ ცნობებს, ტოპონიმიკის მონაცემებს, უძველესი მსოფლმხედველობისა და მატერიალური კულტურის ნაშთებს. ამასთან ერთად, მან გაამახვილა ყურადღება და შეკრიბა ამ საკითხთან დაკავშირებული ხალხში დაცული გადმოცემები.

ასე, მაგალითად, ს. ჯანაშიამ 1929 წელს ყუმუხში (დაღესტანი) ჩაიწერა, რომ ლაკების წარმოდგენით ლაკები, ქართველები და სომხები სამი ძმის: ლაკუსის, ქართუსისა და მარკუსის შთამომავალი არიან. ამ გადმოცემას მანვე სათანადო მეცნიერული განმარტება მისცა.

თუ რა მნიშვნელობა აქვს ხალხში დაცულ ეთნონიმიკურ გადმოცემებს მოსახლეობის ძველი ეთნიკური შემადგენლობის გარკვევისათვის, ქვემოთ რამდენიმე მაგალითს მოვიყვანთ.

ბ ი რ ვ ე ლ ი მ ა გ ა ლ ი თ ი. 1934 წლის ზაფხულს სვანეთში, ეცერის საზოგადოების სოფ. ისკარში მუშაობის დროს ჩვენ მიერ ფიქსირებული იყო გადმოცემა იმის შესახებ, რომ ძველად ეცერის ხეობაში მოსახლეობდა ხალხი, რომელსაც გადმოცემა **ბუშარს** (ბუშ-ები) უწოდებს. აქვე მიგვითითეს ბუშების ნასახლარზე, სოფელ ისკარის ველზე სკოლის შენობიდან სამხრეთით 300-350 მეტრის დაშორებით, სადაც გლეხებს მიწის ხენის დროს არაერთგზის უპოვნიათ არქეოლოგიური ნივთები და დადეშქელიანისათვის გადაუციათ. გადმოცემა აღნიშნავს, რომ ეს ხალხი მეტად უსაქციელო ყოფა-ცხოვრებისა იყო. სვანები

მათ შვეთრად ემიჯნებოდნენ. ამათ შორის ქალის მითხოვება და მოკვება ალკვეთილი იყო, სტუმრად ბუშების მიღება არ შეიძლებოდა. თუ ბუშები შემთხვევით სვანების შეკრებას შეესწრებოდნენ და რომელიმე მათგანი სვან ქალს ხელს შეახებდა, ეს ქალი ამის შემდეგ მირეულ, უწმინდურ, პირზორიან არსებად ითვლებოდა. მასზე, რაგინდ ლამაზიც არ უნდა ყოფილიყო, არც ერთი სვანი მამაკაცი არ დაქორწინდებოდა და ეს ქალი ძალაუხებურად ბუშს უნდა მისთხოვებოდა.

ამ გადმოცემის ის ცნობა, რომელიც ბუშებსა და სვანებს შორის არსებულ ეგზოგამურ ალკვეთას შეეხება, ჩვენ გვაგონებს მეორე, დაახლოებით ამგვარივე ალკვეთას, სვანების ზოგიერთ თემებს შორის რომ ყოფილა.

ლიტერატურული მონაცემების¹ და ჩვენ მიერ ადგილზე დამოწმებული ცნობების მიხედვით² დასტურდება, რომ წინათ სვანები ლახამულელებს ქალს არ მიათხოვებდნენ და არც თვითონ მოიყვანდნენ იმათგან. ამას გარდა, ისეთი შვიათ შემთხვევაში, როდესაც ამ თემის კაცი სხვა თემის სვანს ეწვეოდა, მისი წასვლის შემდეგ სვანს ყოველივე ის, რასაც ლახამულელი შეეხო და რაც მის ხმარებაში იყო: ჯამი, კოვზი, საწყლე და სხვა — უნდა დაეხება, დაერეცხა და მხოლოდ ამის შემდეგ ეხმარა.

ასეთი დამოკიდებულების საფუძვლად გადმოცემა ასახელებს იმ გარემოებას, რომ ლახამულელები სხვა სარწმუნოების, არაქრისტიანულის, მიმდევრები იყვნენ, კერძოდ, თალმუდის მადიარებულნი. არ არის გამორიცხული იმის შესაძლებლობა, რომ გადმოცემა ასახავს წარსული დროის რომელიღაც რეალურ ისტორიულ მოვლენას, რომელსაც გარკვევა უნდა.

ცნობილია, რომ გარკვეულ ისტორიულ ხანაში სვანეთი ესაზღვრებოდა ხაზარების სამეფოს, რომელთანაც საუღელტეხილო გზების შემწეობით ეკონომიურ და კულტურულ ურთიერთობაში იმყოფებოდა. ერთ-ერთ ასეთ შარავ ხაზე მდებარეობდა რკინის მადნის დამუშავებით ცნობილი VIII საუკუნის კუბერის სარეწაო. აქვეა ლახამულაც. ასევე ცნობილია, რომ ხაზარეთში VIII-X საუკუნეებში ფართოდ იყო გავრცელებული თალმუდის მოძღვრება. ამ პერიოდზე მოდის, საერთოდ, თალმუდის მოძღვრების ფართოდ გავრცელება იმდროინდელ მსოფლიოში, როგორც ჩრდილოეთით (ხაზარეთი), ასევე სამხრეთით (აბისინია) და დასავლეთით (ესპანეთი). თბილისშიც X-XI საუკუნეებში დამოწმებულია ებრაული სექტის არსებობა აბუ-ბენიამინ თბილელის მეთაურობით. ამიტომ, შესაძლებელია ვიფიქროთ (განსაკუთრებით ხაზარათა მეზობლობის გამო), რომ სვანების ერთ-ერთი თემი გარკვეულ ხანაში თალმუდის მოძღვრების მიმდევარი იყო.

რაც შეეხება ბუშარს, მათ შესახებ ჩვენ უკეთესი მდგომარეობა გვაქვს. საქმე იმაშია, რომ ბუშების არსებობა დამოწმებულია ისტორიულ წყაროში. ანანია შირაქელის გეოგრაფიაში იკითხება: „*ეს ელსაქის ქ საღრსაქისა თუ რ ქაღიან ირესს აკოთქის, ქაღიქი რ ქოჯ*“³, *ქაღიქ რ, აკიქაქ რ.*“ ამ ძეგლის გამომცემელი კ. პატკანოვი ამ ადგილს რუსულად ასე თარგმნის: „*следующие народы живут в Сарматии: 1. Хазары, 2. Буши, 3. Басилики, 4. Апиши, 5. Апхазы*“⁴.

¹ Р а д л е Г., Путешествие в мигрельских альпах и в трех их верхних продольных ущельях (Ингури, Цхенисцхали, Риони). ЗКОРГО, т. VII.

² დლიური 1931 წლის ეთნოგრაფიული ექსპედიციისა სვანეთში.

³ ვარიანტი *ქაქს*, რაც გრაფიკულ ნიადაგზე უნდა იყოს წარმომოხილი.

⁴ П а т к а н о в К., Армянская анонимная география, СПб; 1892, გვ. 42.



სომხური გეოგრაფიიდან მოტანილი ამონაწერი იმას მოწმობს, რომ ბუშები ცალკე ტომის სახით იგულისხმებიან. ამას გარდა, იმდენად, რამდენადაც იგივე ბუშები ხაზარების, ბასილიკების, აფშილებისა და აფხაზების გვერდით არიან დასახელებული, სავარაუდოა, რომ ტერიტორიულად ისინი ამათ მეზობლად უნდა ივარაუდებოდნენ. თუ ჩვენ გავითვალისწინებთ სვანურ გადმოცემას ბუშების შესახებ, რომ ისინი ეცერის თემში ცხოვრობდნენ, ეს გარემოება სომხური გეოგრაფიის ცნობას და ბუშების ლოკალიზაციას უფრო სანდოდ ხდის. რამდენადაც ეს გეოგრაფია მერვე საუკუნის ძეგლია, აშკარაა, რომ ბუშები, როგორც რეალური ეთნიკური ერთეული, არსებობენ VIII საუკუნეში. მათი ადგილ-საცხოვრისისა და დასავლეთ სვანეთის, აფხაზეთ-აფშილეთის, ბასილეთ-ხაზარეთის ტერიტორიაზე. გარკვეულ ხანაში ისინი სვანებისაგან განსხვავებული რელიგიის მიმდევარი უნდა ყოფილიყვნენ. როგორც **ოთანე საბანიხე** მოწმობს, მერვე საუკუნეში ხაზარეთიდან აფხაზეთში გარდამავალ გზაზე „ქუყყანა იგი წარმართთაა“ ყოფილა. იოანე წერს: „ხოლო ნერსე, ლტოლვილი ქუყყანით თუსით შევიდა ქუყყანასა მას ჩრდილო მასა, სადა-იგი არს სადგური და საბანაკი ძეთა მაგოგისთა, რომელ არიან ხაზარნი, კაც ველურ, საშინელ პირითა, მკეცის ბუნება, სისხლის მკამელ, რომელთა მჯული არა აქუს, გარნა ღმერთი ხოლო შემოქმედი იცინა“.

ამგვარად, სვანებს შემოუნახავთ ხსოვნა სავსებით რეალური ხალხისა არა მარტო ამ ხალხის სახელწოდების სახით, არამედ ამ ხალხისათვის დამახასიათებელი ზნე-ჩვეულების სახითაც.

მეთრე მაგალითი. ინგილოების გადმოცემას ადრინდელი გმირი ფან კაც-კაცების სახელწოდებად ეთნიკური სახელი შემოუნახავს. მათი შეხედულებით ფან კაც-კაცები **ოღუზები** ყოფილან. მოგვყავს გადმოცემა.

„ოღუზებ უწინ ქნილან. ოღუზ მაღალ ფან კაცა კაცებ ყოფილან. სამ-ოთხ ეხლანდელ კაცის წორა. იმათ საქონელიც, შესაქდომ-შესამბელიც მაღალ ყოფილ. ჰკოკი ბევრ არ ჰქონიაყ აგე უჭკო, მაუკერ კბელ ყოფილან, რუმ ახურ მაღლა თინაზე ჰუდგმიაყ დაბლა მიწაზე რუმ დღადათ ცხენ ვერ დასწდ ქბაგ. თინა აკი ცხენის სიმაღლეზე არისაყ.“

ერთხელ ოღუზებს საკნავ ჰუკნავყ. ერ დაბალ კაცს აამ მინაკნავ ადგილიპირში ჰუტრიალნი. ოღუზებ რუმ დაუნახია, ჰუთქომ:—ეროგო დევ-კაცებია, რუმ დევებ შეუბამყ, კნენ. ჰუსრიგნი, ერ ოღუზიბეგ ისარ ბარკალში დაუსომ. ოღუზს ფუტკრი ნაკმეგნი დაჰწუჟ კორც. ისარ გამოული, გაუშინჯავ, გაჰკურები. ჰუთქომ: ა ღმერთო, ე ჩონ ნანახ რამსა ე როგო რამშია. ნეტა საათი გადმუარდა ეეს, მინ მესროვნა. შაუზდნი, დაუნახი, ერთ დაბალ რამ ზქუქში მირბის. ოღუზ გამობდომი. ბრულები ზეაზეგ ორ-სამ ვეყ გადაუდგამ, დაბალ კაცს დაჰწეგნი, დაუჭერი. დაბალ კაც შეჰხეწნები:

—ამა, თან, ბევრ ტერ მყავ. ჩემ მოკულუაჲ ჰუნდაყ დამმალ, მაღლი.

ოღუზს ლაფჩინი ყლში ჩაუზრქნი, დაუმალი, მემლან თავი ულაყებთან წასულ. პატაჲც მოუქნავ, ულაყებ გამოუშუ, უღელ, ჰაჩიჩაჲ ააქავ დაუყრი (ჰკა გამოუყარი). შინ მოსულ დედაიზე ჰუთქომ: დედა, ერ გააკურებულ კაც მამიყონი, ჩონსაყე ბილებ, წერებ, აქჩონსიცი ცხურ-პირ, ჩონსიცი ქართულ სიტყყე ა, ამათუთონ პინწა, რამმი.

—ჰაბა მაჩქნი.

- აი, ლაფჩინი ყლით ამოვყონი დაბალ კაც.
- ჰუმ, მემამოიკდ ქბთოვ, ჰეგუმ პატარა კაცი. დუნ უას ჩონს უკან ჰეგენ შექმელნი. ეხლა ჰემგე დაბალ კაცები ზამანაჲ გამოდის, მაგადს უკან ქონდრი კაცები ზამანაჲ დადგებ.
- დედა, ვერ ჰეგე რაჲსა, რუმ ქონდრი-კაც რაჲ ეყოს. ჰემგათ რუგრუმ გააკეთონ საქმეჲ, რუგრუმ იცოცხლონ, რუგრუმ გზას წაიდნენ.
- ჰკუთ ჩონზე მეთ იქნებიან, შულო.
- ეემ წორა ცხენს ჰემგამ რუგრუმ მოუაროს, ჰერ რუგრუმ აქმს.
- როგო აქმასა, მოკერ კებით აქმებს. ჰაბა თარბაჲთი ჰერ მეეც, თუ ვერ აქმებსა.

შულმა თორბაში ბზე ჲ ჩაყარა, შიგ ჰერ გაურთვა, პატარა კაცს მიპცა. აბამ (ამან) აჲლა, ცხენს ჰერ-ბზეჲ დაანახა, დაუზონა:

— თერუშე, თერუშე.

ცხენმა გაჲხ უბ უნა, ატარა კაცთან მოუდა, თავ ჩამაგ ზელა, ჰერს დაჰწლო, დაწლომაში პატარა კაცმა თავზე თორბაჲ ჩამოჰკიდა. ცხენმა თავი აიწევა, თორბაჲ მალა წაჲლო, ზრამაზრუმით ჰერ კმუჲა დაიწყო.

— ჰემგა, გებნებოდი, ჰიგი, პატარა კაცს ჰემთონ ჰკუჲა. მოკერ კება აქ, შულო. ჰეგენ ოლუზებს ამაგდებენ, მაგათ კი ქონდრი-კაცებ⁵.

ინგილოებს გარდა გადმოცემა ოლუზების შესახებ დაცულია აგრეთვე ნუხის რაიონის სოფ. კუტკაშენის მოსახლეობაში. აქაც გადმოცემა ოლუზებს დევგმირებად სახავს და იმგვარადვე ახასიათებს მათ, როგორც ზემოთ მოტანილი ინგილოური გადმოცემა. ამასთანავე, სოფ. კუტკაშენის მცხოვრებნი სოფლის მახლობლად მდებარე ძველ სამარხებს ოლუზების სამარხებად თვლიდნენ და ამ სამარხებიდან ამოღებულ ძვლებს იყენებდნენ გვალვის საწინააღმდეგო წეს-ჩვეულების შესასრულებლად⁶.

სამარხებიდან ამოღებული ძვლების გვალვის საწინააღმდეგოდ გამოყენება და მათი მდინარეში ჩაყრა, როგორც ვიცით, მიმართულია იქით, რომ ლოცვა-ვედრებისა და თხოვნის მაგიერ, დადებითი შედეგები მიღწეულ იქნეს ისეთი მოქმედებით, რომელიც უმადლეს არსებას გააჲჯარებს, გააბოროტებს და ადამიანის სურვილებს შეასრულებინებს.

ამ მოვლენის ანალოგი ჩვენ გვაქვს სვანეთში, სადაც ამგვარადვე გვალვის საწინააღმდეგოდ იყენებდნენ „გიმირების“ (იმავე კიმერიელების) სამარხებიდან ამოღებულ ძვლებს („გარინარე ნამთხორა“), ასევეა ზეესურეთშიც⁷.

როგორც დავინახეთ, ინგილოური გადმოცემა ოლუზებს არასახარბიელოდ ახასიათებს, სადაც ისინი თუმცა ძლიერ არსებებად არიან წარმოდგენილი, მაგრამ უჰკუო და მოუხერგებელი ჩანან. ეს კარგად ჩანს გადმოცემის იმ ადგილიდან, რომლის მიხედვით ოლუზებს სათივე ბაგა პირუტყვის სიმადლეზე აუგიათ, ვინაიდან ვერ წარმოუდგენიათ, რომ შეიძლება პირუტყვა ჰამის დროს თავი დახაროს.

⁵ ა. ჯ. ა. ნ. ა. შ. გ. ი. ლ. ა. სანიგლო, ძველი საქართველო, ტ. II, გვ. 201—203.

⁶ Р а ш и д- б е г Э фендиев, Село Куткашен, Нухинского уезда, СМОМПК, вып. IX, გვ. 140

⁷ ჰ. ბ. ა. რ. ა. ვ. ე. ლ. ი. მ. გ. გვალვისა და დეღის საწინააღმდეგო ძველი ქართული წესი (ლაზარობა), (ხელნაწერი). შენიშვნა: აღნიშნული ნაშრომი დაიბეჭდა აკად. გ. ჩიტაიას 100 წლისთავისადმი მიძღვნილ კრებულში, „აია“. თსუ გამომცემლობა, თბ. 1991წ. (თ. ც.).

თავისთავად იბადება საკითხი, ვინ იგულისხმება ოღუზებში.

ისტორიულად ცნობილია, რომ ოღუზები, თურქული ჩამომავლობის ტომი, სელჯუკების მეთაურობით XI საუკუნეში შუა აზიიდან მცირე აზიაში შემოიჭრნენ და შემდეგ ამიერკავკასიაშიც დაიწყეს თარეში⁸.

ვ. გორდლევსკის მიხედვით, უძველესი ოღუზები (ორქონის წარწერებისა, VII ს.) ცხრა გვარისაგან შედგებოდნენ, ხოლო მცირე აზიაში მოსვლის დროს 24 მუხლსა თუ გვარს მოითვლიდნენ⁹.

გარდა ამისა, აღსანიშნავია, რომ აღ-მასუღის მიხედვით ხაზარეთის გვარდია, რომლის ძალას ერთ დროს ეს სამეფო ემყარებოდა, თურქ-ოღუზებისაგან შედგებოდა¹⁰. ოღუზების გადმონაშთის თანამედროვე თურქეთის ეთნოგრაფიულ სინამდვილეშიც ვხვდებით—ურუკების სახით. ურუკები თავისი ანთროპოლოგიური და ყოფაცხოვრებითი მონაცემებით თურქებს—ოღუზებს ემსგავსებიან. აღსანიშნავია, რომ ისინი დღესაც მომთაბარენი არიან ამ სიტყვის სრული მნიშვნელობით. მთელი წლის მანძილზე კარვებში ცხოვრობენ და მათთვის უცხოა მკვიდრი ნაგებობა. მათ დღემდე შემორჩენილი აქვთ ბავშვების თავის ქალის დეფორმაციის ჩვეულება¹¹.

შეიძლება ეჭვმიუტანლად ითქვას, რომ ინგილოების გადმოცემა ამ ისტორიულად ცნობილ ოღუზებს გულისხმობს. აქაც ვრწმუნდებით, რომ ხალხის მეხსიერებას შემოუნახავს ძველი ისტორიული სინამდვილის ამსახველი ეთნიკური ვითარება.

მ ე ხ ა მ ე მ ა გ ა ღ ი თ ი. XIX საუკუნის სპეციალურ ლიტერატურაში დამოწმებულია ხევსურული გადმოცემა იმის შესახებ, რომ ხევსურეთში თავდაპირველად სამი ძმა (არაბაა, ჯინქარაა და გოგოქაა) დასახლდა იმ დროისათვის უკაცრიელ ქვეყანაში.

ხევსურეთის სხვადასხვა სოფელში ახლად მოპოვებული სხვადასხვა ვარიანტების სახით ჩაწერილი გადმოცემების მიხედვით ხევსურებზე ადრე ამ ტერიტორიაზე მოსახლეობის სხვა ფენა ივარაუდება.

გადმოცემის მიხედვით, სოფ. გუღანში, იქ, სადაც ხევსურთა წინაპარი სამი ძმა დასახლდა, ადრე **კავკაზაურებს** უცხოვრიათ, რომლებიც გუღანის ხატს ამოუწყვეტია. მთხრობლები მიუთითებენ გუღანში კავკაზაურების კოლების (ნასახლარების) არსებობაზე. „სალმროთ გუღანის გვარში წისქვილის ჭვა იყო დაყუდებული. ეს ჭვა დარჩენილი იყო კიმკაზაურებისა და ქიჩპარაულებისაგან, როდესაც ისინი გვარმა აყარა“¹².

მოვიყვანოთ თვით გადმოცემა გუღანელი ბაბუა არაბულის მონათხრობის მიხედვით: „წინ-წინ დიდხატ რო ას (იგულისხმება გუღანის ხატი¹³), იქ კავკაზაურ (ვარ. კიკაზაურ) ყოფილას დასახლებული. იქ დიდ სოფელ ყოფილას. მაში გვარ

⁸ Гордлевский В., Государство сельджукидов в Малой Азии, 1941, М.-Л.; გვ. 43 და შმდ.

⁹ დასახ. ნაშრ.; გვ. 43.

¹⁰ Якубовский А., О русско-хазарских и русско-кавказских отношениях в IX-X вв.; Изв. АН СССР, серия ист.-фил.; т. III; 5, 1946, გვ. 461.

¹¹ Luschan F., Volker, Rassen und Sprachen, Brl; 1922, გვ. 23.

¹² ვ. ბარდაყვლიძის დღიურები, გვ. 37. შენიშვნა: [ჩამატება გაკეთებულია ვ. ჩიტაიას მიერ 1983 წელს] (თყ.).

¹³ გუღანის ხატი ხევსურეთში ცენტრალური ხატი იყო.

არ ყოფილ. ერთხან ერთის კავკაზაურის სახლის ყვერფში იფნ ამასულა კავკაზაურს იფნ მაუჭრაგ. მეორეს დღეს ის იფნ იქავ ამასულა, ისიც მაუჭრაგ. მესამეს დღეს ამასულ იფნიდ თან გველ ამახყოლიგ. კავკაზაურს იფნიც მაუჭრაგა-დ გველიც აუკაფავ. ამის მემრ სანეს¹⁴ აქათი კავკაზაურს უქნავის. კართ-ულელზე გველ დახვევივს. კავკაზაურს ი გველ დაუჭრაგ. მეორეზე დახვევივ კიდევად-დ ისიც დაუჭრაგ. მესამეზე რო დაუჭრაგ, არეულან გველ—კარ-გუთან, კარ-გუთან კლდეი გარდმაყრილ. მემრ შეუყენებავ ავადობა იმ სოფელზედა, ჭირეულება აუტეხავ, ნახევარ წელიჩ სრუ მთელ გაუწყვეტავ ი ხალხი, არვინ არ დამრჩალ. მემრ იმათ ნაფუძვარჩი თაოად (იგულისხმება გუდანის ვეარი) დაარსებულას. ყვარელშიითერთ მენადირე წამასულ: მაულწე-ვავ გუდანამდენად-დ აქ მზვარეში ფსიტ მაუკლავ, რომენიც ყვარელში წაულავ. იქით ქერ მაულტანავ, დაუთესავ. ძალია კა მასავალ მასულ. ამდგარ ისი ყვარელ-შიით გუდან გადმასახლებულ ქოოდ,—აქავ კა ადგილ ყოფილავ. იმას სამ შვილ გასჩენივ.

ერთ ძმას ჭვინებულ ჭინჭარაჲ, მეორეს არაბაჲ, მესამეს გოგოქაჲ. ის ჭინჭარა კოკლუაი ყოფილას. ის აქ დამრჩალ. არაბაჲ თავკმელ ყოფილას, ყმედ კაცი. ის გასულას გარეთ—შენ ბეჩავ კაცი ხარავ, შე დავხპატრონდებიავ ამ ადგილსავ, მტერს არ შამაუშობავ. მაშინისა ეს ვეარი საერთიანოი ყოფილას — არაბანისაიც, ჭინჭარაისაიც, გოგოქაჲსაიც. ის არაბაჲ ბაკალიგოშიად ზეისტეჩოში მდგარ, ორგან, გოგოქა—ქორმეშავი“.

ზემოთ მოყვანილი გადმოცემა მრავალმხრივა საყურადღებო. გადმოცემის სიძველეზე უნდა მიუთითებდეს ბრძოლის ის სახე, რომელიც ძველი და ახალი მოსახლეობის შეგახებას გამოხატავს, სახელდობრ, კავკაზაურებსა და გუდანელებს შორის. გუდანელების ღვთაება-ხატი გულა ებრძვის კავკაზაურებს ჭერ ყვერფის ანუ კერის მოშლის გზით, ხოლო შემდეგ მეურნეობის მოშლის გზით. უკანასკნელად კი ავადმყოფობას გააჩენს, რითაც სპობს ძველ მოსახლეობას. საყურადღებოა ერთი გარემოება, რომელიც, აგრეთვე, გადმოცემის სიძველეს ამტკიცებს. ღვთაება გველის სახით ევლინება კავკაზაურებს¹⁵.

სამწუხაროდ, თქმულებას არ შემოუნახავს კავკაზაურების ღვთაების სახელწოდება, ხოლო რაც შეეხება გულა-გულანს, მას ჩვენ ვხვდებით ფართოდ გავრცელებულ გეოგრაფიულსა და ეთნიკურ სახელებში. დავასახელებთ მათგან ზოგიერთს: ღულა (მთიულეთის არაგვის სათავეებში), გულაური (მთიულეთის არაგვი), გულარეხი (ქვემო ქართლი), გულარუხი (ფშავის არაგვი), გულამაყარი (გულამაყრის არაგვი). აღსანიშნავია, რომ გულამაყრელთა უმრავლესობა ხეესურეთიდან გადმოსახლებულად მიიჩნევის თავიანთ წინაპრებს.

თუ ჩვენ შეცდომაში არ შევყავართ ზემოთ მითითებულ მონაცემებს გადმოცემის სიძველის შესახებ, იბადება საკითხი: ხომ არ არის გადმოცემაში დასახელებული ეთნიკური სახელწოდება კავკაზაური, აგრეთვე სიძველის მატარებელი.

¹⁴ ადგილია გუდანში, სოფ. ბაკალიგოს მხარეზე.

¹⁵ ბრძოლის ამგვარი სახე ძველ და ახალ მოსახლეობას შორის ცნობილია უძველესი ხანიდან. შტრ. С. Толстов, Древний Хорезм, Москва 1948, стр. 294;

Ա. Մ ն ա գ ա կ ա յ ա ն, Հայկական Զափույթի կար, Լեռվան, 1955, გვ. 534—536. მოვიგონოთ პერიოდოტეს ცნობა, დაკავშირებული ლიდიაში ახალი მოსახლეობის მოსვლასთან. აქ გველებისა (აბორიგენები) და ცხენების (მოსულეები) ბრძოლაა აღწერილი.

როგორც ვიცით, **ლევინტი მრთველის** მიხედვით კავკასიანთა **თარგამისის** ერთ-ერთი რვა შვილითაგანია, რომელიც ჩრდილოეთ კავკასიაში ლომეპის მდინარის დასავლეთით დასახლდა¹⁶. ეპონიმის ამ სახელწოდებას ამავე ფორმით (კოკკას) ასახელებს სომეხი ისტორიკოსი **ვარდანა**¹⁷. ამ ისტორიკოსისაც ეს მოსახლეობა კავკასიის ჩრდილოეთით ეგულება. ჩვენ ვიცით, რომ როგორც ლევინტი მრთველის, ისე ვარდანის კონცეფცია კავკასიის მოსახლეობის ჩამომავლობის შესახებ ბიბლიაზეა დამყარებული და ამდენად მწიგნობრული წარმოშობისაა. მაგრამ ამ კონცეფციის ძირითადი დებულების ხელოვნურობის მიუხედავად, ლევინტი მრთველის თხრობაში ისტორიული სინამდვილის ანარეკლიც გამოსჭვივს.

საურმაგ მეფემ კავკასის ნათესავთა ნახევარი წამოიყვანა და „რომელნიმე მათგანი წარჩინებულ ყნა და სხვანი დასხნა მთიულეთს დიდოეთითგან ვიდრე ეგრისამდე, რომელ არს სუანეთი“. ამ ცნობის მიხედვით კავკასიანის განსახლების ტერიტორია დიდოეთიდან სუანეთამდე ივარაუდება. ისტორიკოსი შემდეგ მოგვითხრობს: „გარდამოვიდეს ძურძუქეთს მყოფნი, და გააერთენეს თანა ქართათუის (ქართალსა) მსხდომნი კავკასანი, მოტყვენეს კახეთი და ბაზალეთი“¹⁸. ამ ბრძოლის დროს, რომელიც ძურძუქეებს სამხრეთით უწარმოებიათ, მთიულეთის ერთი კანტონი ქართალი კავკასიანთ ყოფილა დასახლებული და მათ ძურძუქეების მხარეზე უბრძოლიათ.

ამჟამად ქართალი მთიულეთის სამხრეთ ნაწილში, არაგვის ნაპირზე მდებარე ხეობას ეწოდება.

ეტყობა, იმ დროისათვის, როცა ძურძუქეებსა და იბერებს შორის მიმდინარეობდა ბრძოლა, კავკასის ეთნიკური ფენა იბერია – საქართველოს ლიმიტობულ ზოლში იმდენად შემცირებულა, რომ მხოლოდ ქართალშიღა შემორჩენილა¹⁹. ცნობილია აგრეთვე, რომ საქართველოში ქრისტიანობის გავრცელებასთან დაკავშირებით ქართალები, „მოქცევა ქართლისას“ მიხედვით, აიყარნენ და გადასახლდნენ თავიანთ ადრინდელი ტერიტორიიდან²⁰.

დღეს ქართალში მოსახლეობის ორი ფენაა დადასტურებული: მოსულები მთლიანად გიგაურები არიან, რომლებიც თავის თავს ზეგსურეთიდან გადმოსულებად სთვლიან, ხოლო ძველი „ბალახად მოსული“ გვარებია: ხუციანნი და ლალიანნი, როგორც ეს გაარკვია ილ. ჭყონიამ²¹.

ამგვარად, ისტორიული ცნობა და გადმოცემაში დაცული მონაცემები ვარაუდობს კავკასიან-კავკაზაურების არსებობას კავკასიონის ცენტრალურ ნაწილში, პირაქეთ-პირიქითში, დიდოეთიდან მოყოლებული ვიდრე სუანეთამდე. ეს ის ტერიტორიაა, სადაც მოცემულია კულტურის ელემენტების რიგი დამახასიათებელი თავისებურება, რაც ამ მოსახლეობის ჩამომავლობით ერთიანობაზედაც შეიძლება მიუთითებდეს. ერთია საომარი და საცხოვრებელი კონკები, ხოლო მეორე მიწის ზემოთ დგმული აყლდამები.

¹⁶ **ლ ე ვ ი ნ ტ ი მ რ თ ვ ე ლ ა**, ცხოვრება ქართველთა მეფეთა და პირველთაგანთა მამათა, ანასეული ვარიანტი, გვ. 1, 3.

¹⁷ **ვარდანა**, მსოფლიო ისტორია, მოსკოვი, 1861. (სომხურ ენაზე).

¹⁸ **ლ ე ვ ი ნ ტ ი მ რ თ ვ ე ლ ა** დასახ. ნაშრ., გვ. 20.

¹⁹ ივ. ჯაჯახიშვილი, ქართველი ერის ისტორიის შესავალი, ტ. 1, თბ. 1952, გვ. 148.

²⁰ **მეჩქვათა ქართლისაჲ, თ. ჟორდანიას, ქრონიკები**, ტ. 1, გვ. 42.

²¹ ილ. ჭყონია, საქორწინო ინსტიტუტი მთიულეთში, ტ. 1, 1955, გვ. 45-46.

ყოველივე ზემოთქმულის მიხედვით შეიძლება დავასკვნათ, რომ:

1. ხევსურული გადმოცემა კავკაზურების შესახებ მიუთითებს საქართველოს ამ კუთხეში ხევსურებზე ადრინდელი მოსახლეობის არსებობაზე, და რომ ეს ძველი ეთნიკური ფენა კულტურულ-ეთნიკურ კავშირშია ცენტრალური კავკასიის მოსახლეობასთან.
2. ინგილოების გადმოცემაში ფანხაც-კაცების-ოღუზების შესახებ შემონახულია მოგონება ისტორიულად ცნობილ თურქ-ოღუზებზე, რომელნიც სელჯუკიანთა მეთაურობით XI საუკუნეში შუა აზიიდან წინა აზიასა და ამიერკავკასიაში შემოიჭრნენ.
3. სვანური გადმოცემა ბუშარ-ების შესახებ ემთხვევა სომხურ გეოგრაფიაში VIII-ს მოხსენიებულ ბუშ-ქ-ს, რომელთან პირველს ტერიტორიული დამთხვევაც აკავშირებს.

1955 წ.

ჩვენს მიზანს არ შეადგენს შევხვით პავლე ინგოროვას¹ საყურადღებო ნაშრომს „გიორგი მერჩულეს“² მთლიანად ან მის რომელიმე ნაწილს, ჩვენი სურვილია მკითხველის ყურადღება შევაჩეროთ ერთ საკითხზე, რომელიც ამ შრომაში აღძრულ სხვა საკითხთა შორის, თითქოს, კერძო ხასიათის პრობლემად გამოიყურება, თუმცა მისი მნიშვნელობის შეუფასებლობა მართებული არ იქნება. საკითხი შეეხება ისტორიულ გეოგრაფიას, რომლის შესწავლას ავტორი ეთნოგენეზის პრობლემის, კერძოდ, ძველი აფხაზეთის მოსახლეობის ეთნიკური შედგენილობის გარკვევას უკავშირებს.

¹ პავლე ინგოროვას ცნობილი მკვლევარია, რომელსაც არა ერთი სამეცნიერო მონოგრაფია დაუწერია, არა ერთი და რიგი პირველხარისხიანი ხელნაწერი-ძეგლი გამოქვეყნებია და გამოუკლევია. მას ჩვენ ვიცნობთ, როგორც საუკეთესო მკვლევარს ქართული ხელნაწერებისა. პ. ინგოროვას მნიშვნელოვანი წვლილი აქვს შეტანილი ქართული კულტურის ისტორიის საკვანძო საკითხების შესწავლის საქმეში. იმის საილუსტრაციოდ თუ რამდენად სისტემატურად, გვემაშინებდა და უწყვეტლევ მუშაობს პ. ინგოროვას მის მიერ არჩეულ სპეციალობაში, საკმარისია მოვიგონოთ პ. ინგოროვას მიერ 1914 წელს დაბეჭდილი სასულიერო პოეზიის ნიმუშები და 1954 წელს მერჩულეს მონოგრაფიაში გამოქვეყნებული იმავე შინაარსის ტექსტები, რომლითაც მკვლევარმა და ავტორმა მის მიერ არჩეული წლის წინათ დაწვებული საქმეზე მოთქმულთან ერთად უნდა ისიც აღინიშნოს, რომ პ. ინგოროვას ერთი თვალსაჩინო რუსთველოლოგია და ქართული ლიტერატურის ისტორიკოსი. გარდა ამისა პ. ინგოროვას სამეცნიერო ინტერესების ორიბიტაში დიდი ხანია მოკეცულია საქართველოს ისტორიული გეოგრაფიის საკითხები, რომელთაც ის აგრეთვე წლების მანძილზე წარმატებით იკვლევს.

პ. ინგოროვას საპრობლემო საკითხების კვლევა-ძიებას ჩვეულებრივ ამა თუ იმ სალიტერატურო ნაშრომის გამოცემასთან დაკავშირებით აწარმოებს და ამიტომ მის მიერ გამოცემულ ძეგლს ურთავს ვრცელ გამოკვლევას, ფართო კომენტარებსა და სპეციალურ ექსკურსებს. არა იშვიათად ისეც ხდება ხოლმე, რომ ნაშრომში წარმოდგენილი ექსკურსები და წილისვლები მეტად შორეულადაა დაკავშირებული გამოქვეყნებულ ტექსტთან, მაგრამ ამის გამო ავტორს საყვედური არ ეკუთვნის, ვინაიდან ასეთ ექსკურსებსა და წილისვლებში საკითხები ახლებურადაა დამსული, ორიგინალური აზრებითა გამოთქმული და საყურადღებო დებულებებია მოცემული. საჭიროდ მიგვაჩნია აქვე აღინიშნოს ისიც, რომ პ. ინგოროვას თავის გამოკვლევებში წამოყენებულ დებულებებს თითქმის ყველთვის (თუ შთაბეჭდილება არ მაცდენს) კატეგორიულ ფორმებში აყალიბებს, რომელთა სისწორეში ის ყოველთვის ეჭვმიტანილად არის დაჩერებული, მიუხედავად იმისა, რომ დებულებას ამა თუ იმ შემთხვევაში მხოლოდ ვარაუდის ხასიათი შეიძლება ჰქონდეს.

პ. ინგოროვას მონოგრაფიას „გიორგი მერჩულე“ წინ უსწრებდა „გრიგოლ ხანძთელის“ ტექსტის გამოცემა, რომელიც შესრულდა 1949 წელს. აქაც, ისევე როგორც სხვა შემთხვევებში, მკვლევარი ცდილობს, იმ საშუალებებით, რაც მას გააჩნია, ის საკითხები დასავსდეს და განიხილოს, რომლის, ავტორის აზრით, ამ ძეგლთან არის დაკავშირებული და ძეგლის შინაარსის გახსნასა და გაგებას შეეძლება.

მონოგრაფიის პირველი ნაწილი (გვ. 5-547) შეიცავს გიორგი მერჩულის თხზულების ისტორიულ-ლიტერატურული საკითხების განხილვას, ხოლო მეორე - გრიგოლ ხანძთელისა და გიორგი მერჩულის ლიტერატურულ მეგობრობას ეხება და ძველი ქართული პოეზიის საკითხებს იკვლევს. მონოგრაფიას აგრეთვე ახლავს დამატებები. ზოგადად შეიძლება ითქვას, რომ მონოგრაფიაში დამსულია და ვინაიდან ძველი ქართული ლიტერატურის, კულტურისა და სახელმწიფოებრიობის საკვანძო საკითხები, ფართოდაა შესწავლილი ისტორიული გეოგრაფიის მასალები.

² პ. ინგოროვას. გიორგი მერჩულე, თბილისი, 1954.

ჩვენი შეცნეირება ეთნოგენეზის საკითხში თავის ძირითად დებულებად აღიარებს, რომ ეთნოსი ისტორიული კატეგორიაა, რომ არც ერთი ეთნიკური წარმონაქმნი არ არის უცვლელი და ყველა თავისი ძირითადი თვისებებით ურყევი ერთობლიობა, არამედ ის, როგორც ყოველგვარი ისტორიული მოვლენა წარმოიშობა, ვითარდება და გადადის ახალ ერთობლიობაში. ამ პროცესში ეთნოსი განიცდის ტრანსფორმირებას და შერწყმული სახით ვლინდება. შეიძლება დაბეჭდვით ითქვას, რომ საზოგადოებრივი განვითარების ცალკეულ ისტორიულ პერიოდს მისთვის დამახასიათებელი ეთნიკური წარმონაქმნი გააჩნია.

ეთნოგენეზის პრობლემის ამ მიდგომით განხილვა მოითხოვს საკითხთან დაკავშირებული ყველა არსებითი ხასიათის წყაროს შესწავლას, მის დამუშავებას კომპლექსურად იმ მონაცემების მიხედვით, რომელთაც იძლევიან ტოპონიმია და ეთნონიმია, წერილობითი წყაროები, ლინგვისტიკური, არქეოლოგიური, ანთროპოლოგიური და ეთნოგრაფიული კვლევა-ძიების შედეგები.

პ. ინგოროჯა თავის მონოგრაფიაში აღძრულ საკითხს უმთავრესად და ძირითადად თუმცა ტოპონიმისა და ეთნონიმის მასალაზე დაყრდნობით იკვლევს, პრობლემას ერთი კუთხიდან უდგება; თუმცა მას, გეროვნად არ აქვს გამოყენებული ის მიღწევები, რომლებიც ჩვენს საენათმეცნიერო სკოლას გააჩნია. მიუხედავად ამისა ავტორი საყურადღებო დებულებას აყენებს და მისაღებ დასკვნამდე მიდის.

პ. ინგოროჯას დებულების თანახმად: „აფხაზეთის მხარეები ძირეული ქართული ქვეყანაა, რომელიც ძველი დროიდანვე ქართველებით იყო დასახლებული. აფხაზეთის მხარეების მოსახლეობა ქართული იყო როგორც ანტიკურ ხანაში, ისე საშუალო საუკუნეებში და, კერძოდ, საშუალო საუკუნეთა იმ მონაკვეთზე, მე-VIII საუკუნეში, როდესაც დაარსდა დასავლეთ საქართველოს „აფხაზეთის სამეფო“³.

ეს დებულება, ჩვენი აზრით, მართებული ჩანს, თუმცა დამატებით არგუმენტაციას საჭიროებს.

პ. ინგოროჯას საესებით გადაწყვეტილად მიაჩნია, რომ საკუთრივ აფხაზები, აბაზგები, იგივე მოსხები-მესხებია, რომლებიც ცხოვრობდნენ ანტიკურ ხანასა და შუა საუკუნეების მზიმთისა და ბზიფის მდინარეთა ზემო წელში, მთიან ზოლში (იხ. კარტოგრაფია). პ. ინგოროჯა წერს: „აქ საჭიროა აღვნიშნოთ ამასთანავე, რომ უძველეს ხანაში მესხთა ტომი, როგორც ირკვევა, ბევრად უფრო ფართოდ ყოფილა განსახლებული საქართველოს მიწა-წყალზე, ვიდრე შემდგომ პერიოდში. მესხებით ყოფილა დასახლებული არა მხოლოდ სამხრეთ-დასავლეთი საქართველო, შემდეგ - დროინდელი სამცხე და მისი მიმდგომი თემები; მესხების მოსახლეობა ყოფილა აგრეთვე შიდაქართლშიც, რის მაჩვენებელია შიდაქართლის დედაქალაქის თვით სახელწოდება მცხეთა-სამცხე. მესხების მოსახლეობა ყოფილა აგრეთვე აღმოსავლეთ საქართველოს მთიანეთში, ფშავ-ხევსურეთში: როგორც ცნობილია, კავკასიის მთიულები - ავარები ფშავ-ხევსურებს „მოსოხი-ს“ (ანუ „მოსოქი“-ს) სახელით იცნობენ. რაც შეეხება აფხაზეთს, აქ, როგორც ეს ზემოთაც მოვიხსენიეთ, ადგილი ჰქონია ისეთსავე ტერიტორიულ თანამეზობლობას, მესხური ტომისა ეგრისელ ტომებთან, როგორც ჩვენ გვაქვს სამხრეთ კოლხიდაში, სადაც ეგრისელ ტომებს მეგრელებსა და ქანებს შორის სახლობს მესხური ტომის შტო (გურულები და ქობულელ - აქარლები)“⁴.

³ პ. ინგოროჯა, იქვე, გვ. 188.

⁴ პ. ინგოროჯა, იქვე, გვ. 140.

მართლაც, თუ ჩვენ მეტ-ნაკლებად შეიძლება ვარაუდი ვიჭონოთ მესხთა მოსახლეობის შიდა ქართლში გავრცელების შესახებ „მოქცევაი ქართლისაჲს“-ზე დამყარებით⁵, ამისივე თქმა აფხაზეთის მიმართ გაჭირდებოდა. თვით ის გარემოება, რომ ავარები ფშავ-ხევსურებს *მისიხს* უწოდებენ იმ შორეული წარსულის ნაშთი შეიძლება იყოს, როდესაც მოსოხი ქართველთა ზოგადი სახელი იყო⁶. აქვე უნდა აღინიშნოს, რომ ამ ვარაუდს ასუსტებს ის გარემოება, რომ მიხაბოვითაც კი არ არის გარკვეული თუ დროის რომელ მონაკვეთშია საფიქრებელი მესხების განსახლება შიდა ქართლში.

დებულება აფხაზეთის მესხებად მიჩნევის შესახებ ვერ კიდევ **ნ. მარს** ჰქონდა წამოყენებული, რომელიც ამ მოსაზრებას გარდა იმისა, რომ ეთნიკური სახელის ლინგვისტიკური ანალიზის საფუძველზე ამყარებდა, მასვე ჰქონდა მითითებული, რომ მესხებ-აფხაზეთის აფხაზეთში მისვლის მარშრუტი სამხრეთ-აღმოსავლეთიდან მესხეთის აბასთუმანზე გავლით ზეკარით მიემართებოდა. ამავე დროს **ნ. მარს** მიაჩნდა, რომ აბასთუმნის ეტიმოლოგია ვარაუდობს აბაზგების უმანი ურარტულად ქალაქი, აბაზგების ქალაქს, რომელიც აბაზგების დაარსებული უნდა ყოფილიყო.

პ. ინგოროყვა ნ. მარსზე მიუთითებლად ასევე ეთნიკური სახელის ძიებით კმაყოფილდება, შიდა ქართლის მოსახლეობის სავარაუდო ანალოგს იშველიებს და მესხებ-აფხაზეთის გარკვეულ ლოკალიზაციას იძლევა აფხაზეთის ტერიტორიაზე, რაც დაუსაბუთებლად გამოიყურება.

უპირველეს ყოვლისა უნდა აღინიშნოს, რომ **პ. ინგოროყვას** მონაცემებიდან არ ჩანს, თუ რა დროისათვის ვარაუდობს მკვლევარი მესხებ-აბაზგების აფხაზეთის მთიანეთში განსახლებას, გამონათქვამი, „რომ უძველეს ხანაში მესხთა ტომს“ იქ უცხოვრია არათუ ზუსტ, არამედ მიხაბოვით თარიღსაც კი არ იძლევა.

მეორე მხრით, მესხების მოსახლეობის შიდა ქართლში სავარაუდებელი გავრცელების შემთხვევა ანალოგად არ გამოდგება მესხებ-აბაზგების განსახლებისათვის თუნდაც იმიტომ, რომ აფხაზეთის არც ერთი მეზობელი ტომი აფხაზეთის მოსახლეებს მოსხებად არ მოიხსენიებს. პირიქით, ჩვენ ვიცით, რომ ჩერქეზები მეგრელებს თობალებს უწოდებენ. აქედან ნათლად ჩანს, თუ რამდენად არამართებულია ამგვარ მონაცემებზე დამყარება ეთნიკური ერთეულის გავრცელების შესახებ. ავტორს კარგად მოეხსენება, რომ იყვნენ ისეთი სწავლულები, რომლებიც მოსხებს ხაზარებთან აიგივებდნენ და მოსკოველების წინაპრად თვლიდნენ (*რაუჯისონი, დე-მონგანი* და სხვ.)⁷.

აქვე შეიძლება აშიაზე აღინიშნოს, რომ ძველ საქართველოში ცენტრალური ძლიერი ხელისუფლების არსებობის დროს სახელმწიფო საზღვრების დაცვის მიზნით საქართველოს ლიმიტროპულ ზოლში, მთავრობას არა ერთგულის მოსახლეობის ესა თუ ის ნაწილი ჩაუსახლებია, როგორც, მაგალითად, ჩვენ ეს ვიცით მესხების ერთი ნაწილის ხევში ჩასახლების შესახებ⁸. აფხაზეთის მიმართ ამგვარ ცნობაზე ვერჯერობით სათანადო წყარო მითითებას არ იძლევა.

⁵ ივ. ჯავახიშვილი, ქართველი ერის ისტორიის შესავალი, ტ. I, თბ. 1950, გვ. 60.

⁶ ივ. ჯავახიშვილი, დასახ. ნაშრომი, გვ. 61; П. Услар, Древнейшие сказания о Кавказе, გვ. 312.

⁷ მოსხების ახალი ეტიმოლოგია იხ. კ. წერეთლის ნაშრომში, ქართული ეთნიკური ტერმინის „მესხის“ ისტორიისათვის, საქართ. მეცნ. აკად. მოამბე, ტ. XV, 2, 1954 წ.

⁸ ვ. იოთინიშვილი, ქორწინების ინსტიტუტი ხევში, (ხელნაწერი).

მაგრამ, ზემოდასახელებული ორი საბუთის გარდა, ავტორი თავის მოსაზრების დასასაბუთებლად იყენებს კლასიკური ხანის ავტორების ცნობებს, კერძოდ, ის ასახელებს **ჰელანიკე მითილენელს** (ძვ.წ. V ს.), **პალეოგატე აბიდოსელს** (ძვ.წ. V ს.) და **სტრაბონს**.

ამჟამად თავი რომ დავანებოთ პ. მიტილენელისა და პ. აბიდოსელის ცნობებს, რამდენადაც ისინი ფრაგმენტული ხასიათის არიან და ამიტომ მათი გამოყენება ძნელია, მიემართოთ შედარებით კარგად გაკითხულს სტრაბონს.

პ. ინგოროკვას მონოგრაფიაში ვკითხულობთ: უფრო გვიან ხანაშიაც, მითრიდატ დიდის ომების ისტორიკოსები და აგრეთვე თვით სტრაბონი აფხაზებს იცნობენ მხოლოდ ამ სახელწოდებით მოსხი (მათ მოსაზღვრედ მოიხსენიებიან იგივე ჰენიოხები და კერკეტები). **ლატიშვიის**⁹ რუსული თარგმანის მიხედვით ეს ადგილი ასე იკითხება: „**За Ватами Артемидор называет побережье Керкетов с пристанями и селениями, на пространстве около 850 стадий, затем побережье Ахеян, на пространстве 500 стадий, далее берег Ипшохов в 100 стадий и наконец Великий Питиунг в 360 стадий до Диоскуриады. Но историки мифридатовых деяний, которым следует придавать более значения, первым называют Ахеян, за ними Зигов, затем Ипшофов, далее Керкетов, Мосхов, Колхов, живущих над ними Птейрофагов, Соанов и другие мелкие народы у Кавказа**“.

თ. ყაუხჩიშვილის ქართულ თარგმანში ეს ადგილი შემდეგი სახითაა მოცემული: „**არტემიდორე ამბობს, რომ ბატადან კერკეტების სანაპირომდე, რომელზედაც არის ნავისაყუდლები და სოფლები, დაახლოებით 850 სტადია, შემდეგ აქველია (სანაპირო) 500 (სტადი), მერე პენიოსხა (სანაპირო) - 1000 (სტადი), ხოლო დიდ პიტაუნტისა - დიოსკურიაამდე 360, ხოლო მითრიდატეს ამბების აღმწერნი, რომელთაც მეტად დაეჭვრებათ, ამბობენ, რომ ჯერ არიან აქველები, შემდეგ ზიგები, მერე პენიოსხა, კვლავ კერკეტები, მოსხები, კალხები, შემდეგ ამით ზემოთ ფთჟანაიფაგები, სუანები და სხვა პატარა ტომები კავკასიონთან**“¹⁰.

თ. ყაუხჩიშვილი თავის თარგმანს ურთავს კომენტარებს, სადაც მოსხებთან დაკავშირებით ის წერს: „**ამ ცნობის მიხედვით მოსხები ზღვისპირის მობინადრე ტომი ჩანს. მეორეს მხრივ მათი ქვეყანა (Μοσχικη) სამ ნაწილად არის გაყოფილი, მისი ერთი ნაწილი აქვთ კოლხებს, მეორე - იბერებს, ხოლო მესამე - არმენიელებს. ამის მიხედვით მოსხების საცხოვრისი დაახლოებით შემდეგი დროის შესახებია. მოსხების ქვეყანაშია ცნობილი ლეგკოთეას სამლოცველო**“¹¹.

სტრაბონის იმ მონაცემებიდან, რომელიც შავი ზღვის სანაპიროს გარკვეული ზოლის მოსახლეობას შეეხება, კარგად ჩანს, რომ ის ცდილობს დააზუსტოს არტემიდორეს ცნობა სანაპიროს მოსახლეობის ეთნიკური შედგენილობისა და განლაგების შესახებ.

არტემიდორეს მიხედვით ჩრდილოეთიდან მოყოლებული ჯერ სახლობენ კერკეტები, შემდეგ აქველები, შემდეგ პენიოხები, ხოლო ამათ შემდეგ პიტიუნტიდან დიოსკურიამდე მოსახლე ტომის ვინაობა დასახელებული არ არის. სტრაბონს, რომელიც ემყარება ჩვენამდე არ მოღწეულ მითრიდატეს მოღვაწეობის აღმწერ ისტორიკოსებს, შესწორება შეაქვს არტემიდორეს მონაცემებში იმ მხრივ, რომ ჯერ არის დასახელებული აქველები, შემდეგ ზიგები, შემდეგ პენიოხები და კვლავ კერკეტები, მოსხები და კოლხები.

⁹ მითითებულია **ლატიშვიის SC, I, გვ. 135, მონოგრაფია, გვ. 137.**

¹⁰ **თ. ყაუხჩიშვილი, სტრაბონის გეოგრაფია, თბილისი 1957 წ. გვ. 120.**

¹¹ **თ. ყაუხჩიშვილი, დასაბ. ნაშრ., გვ. 258.**

ორივე შემთხვევაში, დავეყრდნობით არტემიდორეს თუ სტრაბონის მონაცემებს მოსახლეობის ტომობრივი განლაგების შესახებ, ის ტომებია დასახელებული, რომლებიც ზღვის სანაპიროზე ცხოვრობენ, კერძოდ, კერკეტები ორივე შემთხვევაში ზღვის სანაპიროს მცხოვრებია. ამიტომ მცდარია ის მოსაზრება, რომლის მიხედვით კერკეტები მთის იქით მცხოვრებ ტომადაა მითითებული. მცდარია აგრეთვე შეხედულება იმის შესახებ რომ მოსხები-აფხაზები მთიულებია და არა ზღვისპირელები. ამ აზრს არც ერთი კლასიკური ხანის მწერლის ცნობა არ ამართლებს. მაგრამ, ამისდა მიუხედავად, ხაზგასმულია, რომ სტრაბონი არტემიდორეს ცნობაში აზუსტებს ზღვის სანაპიროს მოსახლეობის მცირე ტომებს. მას არტემიდორეს ცხრილში დამატებით შეაქვს ზიგები და ჩამოთვლის რა მცირე ტომების განლაგებას, ის ასახელებს მსხვილ სატომო გაერთიანებებს, როგორც არიან კერკეტები, მოსხები და კოლხები. მან კარგად იცის, რომ კერკეტები ამ დროს პენიოზების სამხრეთით კი არ მოსახლეობენ, არამედ მათთან ჩრდილოეთით, ისევე როგორც იმავე სტრაბონმა კარგად იცის, რომ მესხები იმავე ხანაში მოსახლეობდნენ არა აფხაზეთის სანაპიროზე, არამედ მტკვრის ზედა წელის აუზში.

ამასთან დაკავშირებით უნდა აღინიშნოს, რომ ყველა მკვლევარს, რომელთაც შავი ზღვის აღმოსავლეთი სანაპიროს მოსახლეობის ტომობრივ შედგენილობასა და განლაგებაზე უმუშევანიათ, მოსხების ადგილსამყოფელი მითითებული აქვთ ქოროხისა და მტკვრის ზემო წელის აუზში, გურია-აჭარის მთის სამხრეთით.

ასე, მაგალითად, რ. ვეინჰოლდსა და დ. ტრეიდეს ნაშრომში¹², რომელსაც დართული აქვს სტრაბონის ცნობების მიხედვით შედგენილი ეთნოგრაფიული რუკა, მოსხები ნაჩვენებია ქოროხის აუზსა და მტკვრის სათავეებში, ხოლო ტომთა განლაგება ზღვის სანაპიროზე შემდეგი თანრიგითაა წარმოდგენილი: სინდები, აქელეები, კერკეტები, ზიგები, პენიოზები და კოლხები.

ამდენად, პ. ინგოროყვას მოსაზრება, თითქმის „მიტრიდატ დიდის ომების ისტორიკოსები და აგრეთვე თვით სტრაბონი აფხაზებს იცნობენ მხოლოდ ამ სახელწოდებით მოსოხი“¹³, დასაბუთებულად არ გამოიყურება.

ამით არ ირღვევა პ. ინგოროყვას ძირითადი დებულება ისევე, როგორც არ იხსენება საკითხი აფხაზების ქართული წარმოშობის შესახებ. მანამდის, სანამ მართებულია დებულება იმის შესახებ, რომ კოლხური ტომები ქართველებია, შეუძლებელია აფხაზების არა ქართველობაზე ლაპარაკი.

აფხაზების წარმოშობის შესახებ მეცნიერებაში ნაირი სახის თეორიები და შეხედულებებია წამოყენებული.

ნ. მარის მიხედვით აფხაზები მესხური ტომია, რომელთა ენა ჩერქეზულ-ადიღეური ჩამომავლობისაა¹⁴.

არნ. ჩიქობავასა¹⁵ და ლ. ბლაიხშტეინერისათვის¹⁶ აფხაზები ჩერქეზულ-ადიღეურ ენობრივ შტოს განეკუთვნებიან, რომლებიც კულტურულად ახლო მონათესავენი არიან ქართველებისა.

¹² „Die Völkersehaften des Kaukasus im Altertum nach verschiedenen anfirken Auforen vom 6 Jahrhundert v.u. Z. bis zum 2 Jahrh n.u.Z“, მოთავსებულია კრებულში: Ethnographisch-archäologische Forschungen, I, Brl. 1953.

¹³ პ. ინგოროყვა, დასახ. ნაშრომი, გვ. 137.

¹⁴ Март Н.Я., Племенный состав населения Кавказа, Птб. 1920.

¹⁵ არნ. ჩიქობავა, ზოგადი ენათმეცნიერება, შესავალი, თბ. 1953.

¹⁶ Bleichsteiner R., Die Kaukasier, RV, B VIII, Brl. 1928.

ზოგიერთი მკვლევრის აზრით აფხაზები სამხრეთიდან, ანატოლიიდან ძვ.წ. პირველ ათასწლეულში მოსული მოსახლეობაა, რომელმაც აქ ჩერქეზების გავლენა განიცადა და გაჩერქეზდა. ამვე მკვლევრის აზრით აფხაზური ენა ორფენოვანია, რომელშიც როგორც ჩრდილო-დასავლური, ისევე სამხრეთ კავკასიური ენების ელემენტებია შერწყმული¹⁷. სხვების შეხედულებით, აფხაზები ჩრდილო კავკასიიდან მოდიან პირველ საუკუნეში¹⁸, ხოლო სხვების შეხედულებით აფხაზები ჩრდილოეთიდან კიმერიულ-კავკასიური უღელტეხილით კიმერიელებთან ერთად გადმოდიან და აქ მკვიდრდებიან. ამ უკანასკნელი აზრის ავტორი ა. ნამიტოკი აფხაზებს აზო-მედიების ჩამომავლებად თვლის, რომელიც თავის მხრით კიმერიულ-ჩერქეზების განშტოებას წარმოადგენს, ხოლო ეს უკანასკნელი თრაკიიდან მოსულები არიან¹⁹. აქვე უნდა აღინიშნოს, რომ გიულდენშტედტის მიხედვით: აფხაზური ანუ აბაზური და ჩერქეზული ენების ღედაერთია, ოღონდ ესენი იმდენად განსხვავებული დიალექტებია, რომ ნათესაობის ნიშნების დაძებნა ჭირსო²⁰.

აფხაზთა ჩამომავლობის შესახებ აქ ზოგიერთი შეხედულება მოვიყვანეთ და სტემატური გადმოცემით დაეკმაყოფილდით, თუმცა უადგილო არ იქნებოდა მათი დებულების საბუთიანობა გაგვეჩიხა. ყოველ შემთხვევაში ზემოთ დასახელებული შეხედულებების მიხედვით ცხადია, რომ აფხაზები რთული შედგენილობის ხალხია, რომელშიც არა ერთი ეთნიკური ფენაა შერწყმული. კერძოდ, აფხაზური ენის შესახებ ჩვენ გვეგონებან. მარის მიერ ლექციის დროს გამოთქმული შედარება, რომ აფხაზური იმ ნაფქვესა პგაეს, რომელშიც დაფქვის დროს ერთიმეორეში შერეული იყო სხვადასხვა მარცვლეული: ქერი, ხორბალი, შვრია, ასლი და სხვა. ასეთი ნაირსახის ეთნიკურ შედგენილობიდან საჭიროა მისი შემდგენელი როგორც სუბსტრატული ისევე სხვა ფენების გამოყოფა, რაც, ცხადია, ადვილი საქმე არ არის. ამ მიმართულებით საყურადღებო ჩვენებებს იძლევა სათანადო ლიტერატურული წყაროები, არქეოლოგიური, ანთროპოლოგიური და ეთნოგრაფიული მონაცემები.

უპირველეს ყოვლისა, საჭიროა აღინიშნოს, რომ სამეცნიერო ლიტერატურაში გარკვეულია, რომ ეთნიკური ნომენკლატურა ნაირი წარმოშობისა და ნაირი წყაროდან მომდინარეობს ხალხი, რომელიც თავის თავს ერთ სახელს უწოდებს, იგივე მეზობლების მიერ სხვადასხვა სახელწოდებით მოიხსენება. მრავალი სახელი ერთსა და იმავე ხალხს რომ განეკუთვნება, ეს იმის გამოა, რომ სახელები ან ეპონიმის მიხედვითაა შერქმეული, ან გეოგრაფიული ნიშნის მიხედვით, ან კიდევ ხალხს მთლიანად აღნიშნავს, ან მის ნაწილს, ან გვაროვნულ განაყოფს. ასეთ პირობებში ეთნიკური ნომენკლატურის გათვალისწინების დროს მთავარი ყურადღება მიინცდამაინც იმ სახელწოდებას უნდა მიექცეს, რომელსაც ესა თუ ის ხალხი თავისთავს აკუთვნებს. თანამედროვე აფხაზები თავიანთ თავს უწოდებენ **აფხუა**-ს, ხოლო თავიანთ ქვეყანას **აფსნე**-ს. ანტიკური, ბაზანტიური, საშუალო საუკუნეებისა და რუსი ავტორების მიხედვით დადასტურებულია სახელები: **აბასგა**, (არგონავტ. 154), **აბასკაი** (არიანე), **აფაზგა**, **ობეზა**.

¹⁷ A. Baschmakoff, Cinquante siecles d'evolution ethnique autour de la mer Noire, Paris, 1937, გვ. 13.

¹⁸ Kissling, Pauly-Kroll, Eb.B. VIII, გვ. 500.

¹⁹ A. Namitok, Oriqienes des Iircassiens, I, Paris, 1939.

²⁰ J. G. Goldenstadt, Reise durch Russlaund, B. I, გვ. 464.

საქმის ვითარებაში კარგად ჩახედული ი. გიულდენშტედტი ჯერ კიდევ XVIII საუკუნეში წერდა, რომ „ქართველებამ კავკასიურპროვინციას აფხაზს და აფხაზეთს უწოდებენ, ასევე უწოდებენ ისინი ამ ქვეყნის მოსახლეს, რომელიც თავისთავს აბასი-ს (Abasie) ეძახის; ჩერქეზებმათ უწოდებენ აბასა-ს (Abasa). ამას მოსდევს აბასიის საზღვრების აღნიშვნა, საიდანაც ვიგებთ, რომ აბასია მოსახლეობდა კავკასიის მთებში და მის განტოტებებზე შავ ზღვასთან. ი. გიულდენშტედტის მიხედვით აბასია სამ ნაწილად იყოფოდა: სამხრეთ-დასავლეთისა, ჩრდილო-დასავლეთისა და ჩრდილო-აღმოსავლეთის ნაწილებად. ამათგან სამხრეთ-დასავლეთი ნაწილი „საკუთრივ ძველი აფხაზეთია“²¹. ამ მონაცემების უქვე საფუძვრებელია, რომ აბასია აფსუსს შესატყვისი სახელწოდება უნდა იყოს²².

აბაზეების სახელწოდებით იცნობს აფხაზებს მინას მედიჩი-ბეი შკიანი, რომელმაც იმოვ ხაურა შავი ზღვის აღმოსავლეთ სანაპიროზე 1815-1819 წლებში იგი წერს: „რამდენადაც იმათი (მეგრელების) ზნე-ჩვეულება და მორთულობა ემსგავსება აბასურს, ზოგიერთი მათერთ ხალხად მიიჩნევენ ყველა გურჯთან ერთად. მაგრამ გურჯები და მეგრელები – ქართველი ქრისტიანებია, რომლებიც თუმცა სხვადასხვა ტომია, ერთ ხალხად ითვლებიან“²³. ავტორი აღნიშნავს, რომ „აბასი-სკვითური ტომია, როგორც ჩანს, დიდი სათათრეთიდან მოსული და აქ დასახლებული და ცხოვრობდნენ რა მეგრელების მეზობლად, მათ ჟამთაგანმავლობაში მიიღეს ქრისტიანობა და შეეროვნენ მეგრელებს შავი ზღვის სანაპიროზე. შემდგომ მათ, აბასებმა დაუტყვევეს ქრისტიანობა და ხის თაყვანისმცემლები შეიქმნენ“²⁴. მ. ბეი შკიანი ყურადღებას აქცევს იმ გარემოებასაც, რომ „უთუოდ სოხუმელი აბასებიც ამ ტომებს (მეგრელებს - გ.ჩ.) ეკუთვნიან. შემდეგ ში ისინი, გახდნენ რა ხის თაყვანისმცემლები, შეუერთდნენ ძირითად აბასებს“²⁵.

ასევე საყურადღებოა, რომ სომხურ ანონიმურ გეოგრაფიაში აბასი აფსილთანაა გაიგივებული (Des Abazove, c'est-à-dire des Apsilae)²⁶. არანაკლებ საყურადღებოა, რომ წმინდა გრიგორის ცხოვრებაში, მის არაბულ ვერსიაში აფხაზი გაიგივებულია ლაზთან. G. Gariffe-ი მის მიერ მიკვლეულ გრიგოლის ცხოვრების ახალ ბერძნულ ვერსიის გამოცემაში (არაბულ ვერსიასთან დაკავშირებით) წერს: „არაბული ვერსია ხშირად ამ სიტყვას (Les Lazes) თარგმნის აფხაზები (“Aphkhazes”); მართლაც აფხაზები საკმარისად ხშირად შერეულია (confounds) ლაზებში“²⁷. სახელწოდება რუსი არ იხსენიება არც არაბულსა და არც ბერძნულ ტექსტებში (ნ. მარი შეცდა - გ.ჩ.).

²¹ **Güldenstadt**, დასახ. ნაშრომი, გვ. 465.

²² **Namitok A.**, დასახ. ნაშრომი, გვ. 31 – „Apsua ou Abase,“ გვ. 109 – „Dans la suite la désignation Abassa" se change en „Apsua“.

²³ **Միწան Բձկխան, Պատմութիւն արարոսի, Վենետիկ, 1819, გვ. 105;** აბასასთანაა დაკავშირებული ლეგენდა აფხაზების წარმოშობის შესახებ, იხ. **Namitok A.**, დასახ. ნაშრომი, გვ. 30-31; **Մժր. Меликсет-Бекюв Л.М.**, Pontica Transcaucasica Ethnica, Советская этнография, М. 1950, № 2, გვ. 169.

²⁴ დასახ. ნაშრ., გვ. 103.

²⁵ დასახ. ნაშრ., გვ. 103.

²⁶ სუკრის გამოცემის მიხედვით.

²⁷ **Gariffe G.**, Documents pur L'etude du livre d'Agathange, Studi e Testi, 127, Coffs del Vaticano, NCNXLVI, გვ. 221-222. “Va p. 114³, 134^{6,9}, 136¹¹ (بھ'z) ; 132¹⁷ (اظروس) 'l-rws) ; 116²⁴ (ظرون lzwn) ; 136⁷ (ارزقون arzqy't). N apparaît que dans le groupe "rois (un pays) des Ibères, des Lazes et des Albans.” “Les Lazes, peuple habitant le littoral est

ზემოთ მოტანილი მითითებებიდან ცხადი უნდა იყოს, რომ აფხაზები საკუთრივ ძველი აფხაზები განსხვავდებიან აბასა-აფსუა-აფსილუებისაგან. რომ ეს უკანასკნელი მთის იქიდან მოსული ტომია, ხოლო საკუთრივ აფხაზები – ადგილობრივი ძველი მოსახლეობაა. თუ ერთ მათგანი სკვთური ჩამომავლობისაა, მეორე – კილსურ-ქართული მოდგმისაა.

ამ ასპექტში საყურადღებოა ი. გიულდენშტედტის დაკვირვება აბასების ყოფაცხოვრებაზე. ის წერს: „ისინი (აბასები-გ.ჩ.) საოჯახო ყოფის მიხედვით ჩერქეზებს ემსგავსებიან. იმათდა გვარად აცვიათ, მხოლოდ მოკლე ჩოხებს („Rücke“) ატარებენ. ისინი, რომლებიც ესაზღვრებიან სამეგრელოს – იმერულ ქუდს იხურავენ. მათი სახლები, როგორც ჩერქეზებისა, მსუბუქი ნაგებობაა („Fachwerk“) წყნელისაგან მოწნული კედლებით. სახლები ერთმანეთთან მიკრილი კი არ არიან, არამედ როგორც იმერეთში, ერთმანეთისაგან დაშორებული, დიდ მანძილზეა განლაგებული. მათი მთავარი საქმიანობა მეჭოგეობაა. მემინდვრეობა განისაზღვრება მხოლოდ ღომით, თუმცა მალაღი მთის ზოლში მცირე რაოდენობით ითესება ახალთესილი პური და ჭერი“²⁸.

ამ ამონაწერის მიხედვით შეიძლება ვივარაუდოთ, რომ აბასების მხრივ საქმე გვაქვს მეჭოგე ტომთან, რომელსაც დასახლების ტიპის მიხედვით თუ ვიმსჯელებთ, მცირე მასშტაბის პარცელარული მიწისმოქმედებაც შეუქმნია. აქვე შეიძლება მითითებული იქნეს ერთ წერილმანზე, რომელიც მეტად დამახასიათებელია მეჭოგე ხალხისათვის. საქმე ეხება ბეჭზე მკითხაობას, რაც აღნიშნული აქვს მ. მედიჩს თავის შრომაში²⁹. ამის შემდეგ ბუნებრივად იბადება საკითხი საკუთრივ აფხაზების, ძველი აფხაზების ეთნიკური ვინაობის შესახებ.

ამ კითხვაზე კარგად პასუხობს პ. ინგოროფის მონოგრაფიის ის ნაწილი, რომელშიც საგანგებოდაა განხილული ადგილობრივი ტოპონიმია. დიდი უმეტესება აქ მოტანილი სახელების ქართული წარმოშობილობისაა და ამდენად მათი შემქმევი მოსახლეობა ქართველებია. საგულისმო და საყურადღებოა, რომ ტოპონიმურ სახელებს შორის ეთნიკური სახელებიც დასტურდება, კერძოდ, ისეთები როგორცაა „ძველი ლაზიკა“ და „გურჯისი“ – აღნიშნავს ქართველების მდინარეს³⁰. აქ ძველი ქართული ფენის არსებობაზე მიუთითებს როგორც არქეოლოგიური და ანთროპოლოგიური მონაცემები, ისევე ხალხის ყოფაში შემონახული მეტერიალური კულტურის ძეგლები და მათი ტერმინოლოგია. მაგალითისათვის ერთ მათგანს დავასახელებთ.

de la Mer Noire;” voir M. Brosset, Additions . . ., St. Pétersbourg, 1851, p. 81, 107; Hermann, art. Lazai, dans Pauly-Wissowa, Real-Encycl, XII, 1924, col. 1042–1043; V. Minorsky art. Lāz dans Encycl. Islam. III, 37, 1928, p. 20–22; Kékélidzé, Bekehrmy, Géorgiens, p. 15–16; P. Peeters, dans Anal. Boll., 50 (1932), p. 18; J. Markwart, dans Caucasia, 10 (1932), p. 25–27. [Va] traduit le plus souvent ce nom par “Aphkhazes” (sur ce peuple, voir bibl. dans Laurent, L, Arm entre Byz. et l’Isl, p. 18–21); W. Barthold, dans Encycl. Istām, I, 1908, p. 71–72; Les Aphkhazes, en effet, sont assez souvent confondus avec les Lazes: voir P. Peeters, dans Ann. Boll., 52 (1934), p. 43, note 2; Marz, p. 160, 165–166”.
შ.დ.რ. Март Н.Я., Крещение армян, грузин, абхазов и аланов св. Григорием, ЗВОИРАО, XVI, вып. IV, 1906, გვ. 63–211. სქილიოს დედანთან შედარებისათვის ვ. სიღამინაძეს შევნიშობთ (ოც).

²⁸ გიულდენშტედტი, დასახ. ნაშრ., გვ. 464.

²⁹ მ. მედიჩი-ბუიშკიანი, დასახ. ნაშრ., გვ. 107. ამ ადგილის მელოქსეთ-ბეგისეული რუსული თარგმანი ბუნდოვანია.

³⁰ Namitok A., დასახ. ნაშრ., გვ. 14.

ტერმინი ასაფეჯ-ი დამოწმებულია აფხაზური ენის ბზიფის დიალექტში, სადაც ის კონკრეტულად აღნიშნავს³¹. ეს ქართული წარმოშობის სიტყვა შედგება სა და ბიჯი II ბიჯგ-ისაგან, რაც სავსებით კანონზომიერად ქართულ სა-ბიჯგ-ს შეესატყვისება. თუ მხედველობაში მივიღებთ, რომ მეგრულში კონკრეტული აღნიშვნა ისეთი სიტყვებით როგორცაა კოკინია, ქესაღგ უმე და ოხო-ბიჯი³², ცხადი გახდება, რომ ეს სახელწოდება ადგილობრივი, ძველი ქართული ფენის კუთვნილებაა. მძლავრი ქართული ფენა აფხაზურის ბზიფურ დიალექტში დამოწმებული აქვთ პ. ჰარაიას, ს. ჯანაშიას და ქ. ლომთათიძეს. ეს ფენა ძირითადად სა-პრეფიქსითა და ეფ დაბოლოებითაა წარმოდგენილი. საფულისხმო გარემოებაა, რომ ამგვარი პრეფიქსებითა და დაბოლოებით სიტყვების ერთი ფენა სვანურშიც მოწმდება. საფიქრებელია, რომ ეს გარემოება შემთხვევითი ხასიათისა არ უნდა იყოს, მით უფრო, რომ სა—პრეფიქსი ერთ-ერთი ძველი ნაწილაკია უძველესი, პროტო-ქართული საათვის (იგულისხმება სა-პრეფიქსიანი სიტყვა პეროდოტესთან: სა-სპერი).
უნდა ისიც ითქვას, რომ აფხაზეთში ამაზე უფრო ძველი ფენაც უნდა იყოს დამოწმებული, რამდენადაც რიგი სახელებისა (ტოპონიმიკური და სხვ.) საერთო კუთვნილებას უნდა შეადგენდნენ პროტოჩერქეზულისა და პროტოქართულისათვის. ამათგან აქ სანიმუზოდ ერთი-ორი მაგალითი შეიძლება დავასახელოთ.

ამ რიგის სიტყვებია ტოპოგრაფიული სახელების ის წყება, რომელიც ფსა ნაწილაკით რომ ბოლოვდებიან. მაგრამ ასეთ საერთო მარაგის ძირითად სიტყვებს განეკუთვნება ის სიტყვა, რომელიც ჯერ კიდევ ამიან მარცელის 359 წელს ჰქონდა დადასტურებული, როგორც **სანმატული**. ეს სიტყვა „მარპა“, რაც მარცელის მიხედვით აღნიშნავდა ბრძოლის დროს შეძახილს მებრძოლთა გასამხნეველად. არ შეიძლება დავეკედეთ, რომ ამ სიტყვის ჩერქეზული შესატყვისია მარჯა, ხოლო აფხაზური ასევე —მარჯა. ქართულში ის მოცემულია სიტყვებში გა-მარჯ-ობა, მარჯ-ვენა და, შეიძლება, მარდ-იც. დასახელებული ჩერქეზული, აფხაზური და ქართული სიტყვები იმავე მნიშვნელობით იხმარება როგორც ა. მარცელის მიერ დამოწმებული მარპა. ამ თვალსაზრისით მიუღებელი ჩანს ის ეტიმოლოგია, რომელსაც ე. ბენვენისტი ამ სარმატული სიტყვისათვის იძლევა³³, ე. ბენვენისტი მას სპარსულ სიტყვად მიიჩნევს და ფაპლურსა და სპარსულ მაპრკა — მარკა-ს უკავშირებს, რომლებიც აღნიშნავს სიკვდილს³⁴. ასევე მასუდის მიერ მეთავე საუკუნისათვის ჩერქეზებში დამოწმებული სიტყვა ტალ, ქსოვილის აღმნიშვნელი, ქართულ ტილოსა და ხევსურულ კილოში შემონახულ ტოლთან ერთად საერთო კუთვნილების სახელწოდებაა.

როგორც ვხედავთ, აფხაზურისათვის სამი ფენა გამოიყოფა: პროტო-ჩერქეზულ — პროტო-ქართული, ძველი ქართული და აბასური. დროის მიხედვით მათი თანამიმდევრობა ასეთივე თანრიგით არის სავარაუდებელი. უფრო მეტი სიტყვების შეტანა ამ ფენების ხანიერობის შესახებ, ამჟამად საკითხის შესწავლის დღევანდელ დონეზე გაძნელებულია. მიუხედავად ამისა, ჩვენ გვგონია, რომ

³¹ ს. ჯანაშია, აფხაზურ-ქართული ლექსიკონი, თბილისი, 1954.

³² Кипшидзе Н., Грамматика менгрельского (иверскаго) языка, Петербург, 1914.

³³ Journal Asiatique, CCXXI, 1932, გვ. 135 და შმდ.

³⁴ შდრ. Namitok A., დასახ. ნაშრ. გვ. 121; სარმატების ჩამომავლობის შესახებ, იბ. იფ. ჯავახიშვილი, ქართველი ერის ისტორიის შესავალი, ტ. I, თბილისი 1950 წ.

პ. ინგოროვს მისაზრება აბასების ჩრდილოეთიდან მოსვლის შესახებ აფხაზეთში სინამდვილეს უნდა შეეფერებოდეს.

ზემოთ მოტანილი იყო სათანადო მასალა, რომელიც ამ დებულებას ამართლებს (გიულდენშტედტი, მედიჩი, აბასების მეურნეობის ხასიათი). ამავე დებულებას, ჩვენ აზრით, სხვა რიგის მონაცემებიც უნდა ამაგრებდეს.

სათანადო სამეცნიერო ლიტერატურაში ჩვეულებრივად კავკასიის ხალხთა გადაადგილებას წარმოიდგენენ ხოლმე, როგორც ბარიდან მთაში შეზიზენას³⁵. ამავე დროს უგულებელყოფილია ის მოძრაობა, რომელსაც ადგილი აქვს მთიდან ბარში ჩამოსახლების სახით. თავის დროზე ამ მოძრაობას ყურადღება მიაქცია ვახუშტი ბატონიშვილმა და მნიშვნელოვანი მომენტები აღნიშნა. ვახუშტი ქსნის ხეობის აღწერისას აღნიშნავს: „ხოლო რაოდენნი ოსნი დავსწყნრეთ ამ ადგილთა შინა, ზირველად სახლებულან ქართველნი ვლენნი. შემდგომად შეპატრონეთა მათთაგან გადმოსახლებულან ოსნი, და ქართველნი ბართა შინა ჩამოსულან, ვინაიდგან მტერთაგან ბარსა შინა კაცნი შეწყვირებულან“³⁶.

როგორც ამ ამონაწერიდან ჩანს, ვ. ბაგრატიონი მთიდან ბარში მოძრაობას ომიანობისა და მშვიდობიანობის პირობებს უკავშირებს და მოვლენის ახსნას ომში ეძებს. აქვე უნდა აღინიშნოს, რომ მთიდან ბარში გადმოსახლების პროცესი მარტოდმარტო ერთდროული მოვლენა კი არ არის, არამედ ხანგრძლივად მოქმედი აქციაა, რომელიც დაკავშირებულია იმ სამეურნეო ვითარებასთან, რომელსაც ადგილი ჰქონდა მთაში. ის დაკავშირებულია იმ თავისებურებასთან, რომელიც მთის მეურნეობას ახასიათებს.

ჩვენს ლიტერატურაში გარკვეულია, რომ მთის მეურნეობის თავისებურება, მისი არაინტენსიური არსებობის პირობებში აპირობებს მოსახლეობის რაოდენობის სტაბილურობას, რომლის ნაქარბი იძულებულია მთიდან ბარში გადასახლდეს. ცნობილია აგრეთვე ისიც, რომ სოფლის მეურნეობის პროდუქცია მთაში ლიმიტირებულია და ამის გამო ამ ზოლის მოსახლეობის სიმჭიდროვე მეტად მცირეა. ამით აიხსნება, რომ როგორც კი მთის ზოლის მოსახლეობა რიცხობრივად თავის დონეს აღწევს, მოსახლეობის ნამატი იძულებულია ბარში გადასახლდეს. როგორც ვხედავთ, ამ პროცესს ღრმა ეკონომიური პირობები უდევს სარჩულად და ამით არის გამოწვეული. ამავე დროს უნდა ისიც აღინიშნოს, რომ ეს მოვლენა მეტწილად დიფუზურია, თანდათან გაეფრთხილებს ხასიათს ატარებს, ხოლო დრო და დრო მსხვილი ჩამოსახლების პროცესთან გვაქვს საქმე.

ზემოთქმულის კონკრეტულ, საილუსტრაციო მაგალითს ყოფილი მთიელები – ყვარელები წარმოადგენენ. ქართული საისტორიო წყაროების მიხედვით, გარკვეული დროის მონაკვეთზე ყვარელები მდინარე იორის ხეობის ზედა წელში არიან დასახლებულები. XIX საუკუნეში ამავე მოსახლეობას ეთნოგრაფიული მონაცემები ამოწმებენ ალაზნის გაღმა, კახეთში (ს. შილდა), სადაც ისინი შერწყმული არიან მეურნეობის ხასიათით, კულტურულად და ენობრივად ადგილობრივ კახელებთან. ერთადერთი, რაც ამ მოსახლეობას შერჩა ძველი მდგომარეობიდან, ეს არის მოგონება იორიდან გადმოსახლების შესახებ და ისიც, რომ ისინი თითქმის ბოლო ხანამდე დადიოდნენ სალოცავად თავიანთ სათემო ხატში – თამარის ჯვარში იერის ხეობაში, სოფ. ყვარაში. ეთნოგრაფიული მონაცემები

³⁵ Худатов В. Н., Опыт этнографии Кавказа в классическую эпоху, Известия РГО, т. LXII, № 4, Л. 1930, გვ. 444.

³⁶ ვახუშტი ბაგრატიონი, აღწერა სამეფოსა საქართველოსა, თბილისი, 1941, გვ. 104.

აგრეთვე იმასაც ადასტურებენ, რომ ამ გადასახლებას გაეონვის ხასიათი ჰქონდა ან არა ერთდროული³⁷.

ამგვარი მაგალითები ბევრი სხვა ციცი ქართულმა ეთნოგრაფიამ, მაგრამ მათ აქ აღარ შევხებით, ვიტყვით მხოლოდ, რომ ამ სახის პროცესს ადგილი ჰქონია აბასებშიც.

საქართველოს მეცნიერებათა აკადემიის ეთნოგრაფიული ექსპედიციის მიერ 1953 წელს აფხაზეთში ჩატარებულმა მუშაობამ გამოავლინა, რომ გუდაუთის რაიონის მოსახლეობის რიგი გვარებისა მთიდან არის მოსული. მოხუცების გადმოცემის მიხედვით, მათი წინაპარი ფსხუდან ან კიდევ საჩერქეზოდან მოდენილან და აქ დასახლებულან. გარდა ამისა დადასტურდა, რომ ამათი ძირი სალოცავი ინალყუბას ხატიი ფსხუში, რომლის სახელზე მათ ოჯახებში საზედაშე ღვინის ქვევრები ჰქონდათ დათქმული. ასე, მაგალითად, სოფ. ჯგერდის მცხოვრების გუჯუ გიდას-ძე არ შბას აჯიჯანჯა (ძირი სალოცავი) ინალყუბა ფსხუშია. იმავე სოფლის მცხოვრების მაპითბე ალუმბეს-ძე მარშანიას თქმით, ჩვენი ძველი ფსხუდან არის მოსული. სამი მშა ჩამოსული. სულ ძველი კი საჩერქეზოდანაა. ჩვენი ძირი ხატი ინალყუბაა, ის ფსხუშია³⁸.

საგულისხმოა, რომ თუ ერთი ფენა მოსახლეობისათვის ძირი ხატი მთაშია, მეორე ფენისათვის ძირი სალოცავი ბარშია, კერძოდ, ილორში. თუ ამ მონაცემებს ჩვენ შევდრომაში არ შევყვართ, შეიძლება ითქვას, რომ აბასების – აფსუების მთიდან ბარში ჩამოსახლების ფაქტს ვერწმუნოთ და მით ნათელი მოვფინოთ ძველი აფხაზეთის მოსახლეობის ეთნიკურ შედგენილობას.

ჩვენ იმედი უნდა ვიქონიოთ, რომ შემდგომში გაღრმავებული და გაფართოებული კვლევა-ძიება, რომელშიც მონაწილეობას მიიღებენ სხვადასხვა დარგის სპეციალისტები, მრავალ ახალ საბუთსა და დასაყრდენს შემატებს **პ ა ვ ლ ე ინ გ ო რ ო ყ ვ ა ს** მართებულ დებულებას **ძველი აფხაზეთის** მოსახლეობის ეთნიკური შედგენილობის შესახებ.

1955 წ.

მინაწერი: პ. ინგოროყვას მონოგრაფიის „გიორგი მერჩულეს“ გამო გამართულ პაუპრობაში ადგილი აქვს მსჯელობას „დაიპურა – დაიპუროს“ შესახებ. „საქართველოს ისტორიის“ ქართული გამოცემის (თბ. 1943, გვ. 134) შესაფერისი ადგილი „ადვილად დაიპურო“, რუსულ გამოცემაში (თბ. 1946, გვ. 153) იკითხება ასე: „Сравнительно легко присоединил“. ამ ვარუთების გათვალისწინება მოხსნიდა უკვე გადაწვეტილი საკითხის შესახებ იმავე აზრის ხელახლა მტკიცების საჭიროებას, და ვანა ღირდა, რომ კალაში გაეცეთათ და მეღანი ამოეშროთ უკადრისის კადრებით.

³⁷ ვ. ბარდაყვლიძე. ივრის ფშაველები, ენიშკის შოაშბე, 1941, ტ. XI; აგრეთვე **Читай Г.С.**, Грузинская советская этнография за годы послевоенной пятилетки, Советская этнография, М., 1952, № 3.

³⁸ ესარგებლობ იმ მასალით, რომელიც შეაგროვა ექსპედიციის წევრმა ისტ. მეცნ. კანდ. ნ. თოფურიაამ (ექსპედიციის დღიური ინახება ისტორიის ინსტიტუტის ეთნოგრაფიის ყანყოფილების არქივში).

ქართულ-აფხაზური ეთნოგრაფიული პარალელები¹

ეთნოგენეზის კვლევისას უდიდესი მნიშვნელობა ენიჭება კულტურის თავისებური ელემენტების გამოვლინებას, იმ თავისებურებებისა, რომლებიც ხალხს შეუქმნია თავისი ისტორიული ცხოვრების მანძილზე. ეს თავისებურებები ის წვლილია, რომელიც ყოველ ერს მსოფლიო კულტურის საგანძურში შეაქვს და ავსებს ამ საგანძურს.

თავისთავად ცხადია, რომ ცნებაში „კულტურა“ შედის არა მარტო სულიერი მხარე, ფსიქიკური წყობა ამა თუ იმ ხალხის, არამედ მატერიალური კულტურის თავისებურებანიც. ამის საფუძველზე საჭიროა მატერიალური დოვლათის უშუალო მწარმოებლის შრომითი ჩვევების, საწარმოო გამოცდილების, ხალხური კულტურის თავისებურებების გამოვლინება, ყოველივე იმისა, რაც შესულია ყოფასა და ჩვევებში.

ეთნოგრაფია პარალელებს ამ მიზნით იყენებს. ის ეთნოგრაფიული პარალელების თვისობრიობას აქცევს ყურადღებას. ეთნოგრაფიული პარალელები შემთხვევითი და იზოლირებული მოვლენები არ არიან, არამედ, კულტურის დამახასიათებელ თავისებურ მოვლენებს ასახავენ. ასეთი პარალელები ეთნიკურ ერთეულებს შორის კულტურულ-გენეტიკური ნათესაობისა და ისტორიული ერთობლიობის მაუწყებელნი არიან.

ქართულ-აფხაზური ეთნოგრაფიული პარალელები თავისი საკუთრებით უძველეს ხანას განეკუთვნებიან. ისინი ხალხური კულტურის ძირითად დარგებში, მატერიალური დოვლათის უშუალო მწარმოებლის საწარმოო გამოცდილებას და შრომით ჩვევებს ასახავენ და ქართველებისა და აფხაზების კულტურულ-გენეტიკურ კავშირსა და ისტორიულ ერთობლიობაზე მიუთითებენ². შიდა ქართლის ეთნოგრაფიული ექსპედიციის სოფ. ზემო აშში მუშაობის დროს (1947 წ. 17 ივლისი), ისტორიის მეცნ. კანდიდატის მ. გვეგშიძის მიერ ჩაწერილი მასალა მოგვითხრობს შემდეგს: „დაკვირვების მიხედვით შემოდგომაზე დათესილი პურის თესლი გაზაფხულზე ხელახლა იწყებს მუშაობას, მუხლს იკეთებს, ფხას ამოუშვებს, რომ იმას თავთავი მოყვს. ნიადაგ პურის თავთავში მარცვალი ტყუპადაა დალაგებული, მაგრამ დროდადრო ასეთ თავთავს ტყუპს შუა პატარა მარცვალი ჩაუჭდება ხოლმე. ამ ზედმეტ მარცვალს **სანაკმაზე** ჰქვია. როგორც სიმინდმა ორი ტარო გაიკეთოს, გათამამდეს, თავთავიც ასე იკეთებს მარცვალს. სახნისმა შვიდ წელიწადში ერთხელ ოქროს უნდა წამოჰკრას წვერი, კაი ნამუშევარი მოვიდეს. შვიდ წელიწადში ერთხელ ნამუშევარი ქოჩორაობს, თამამობს, კარგი მოდის, ნაკმაზიანი. სანაკმაზე მოსავალს კარგად ადიდებს. ასეთი პურის ორ ათეულ ძნას კოდი (სამი ფუთი) მარცვალი გასცივდება, ხოლო უნაკმაზო პურს, საშუალო მოსავლის დროს ერთ კოდ მარცვალს სამი ათეული ძნა უნდა“³.

¹ მოხსენება წაკითხულია აკად. ს. ჯანაშიას სსოვნისადმი მიძღვნილ საქართველოს სსრ მეცნიერებათა აკადემიის საზოგ. მეცნ. განყის 32 სამეცნიერო სესიაზე, 1952 წ. 13-15 დეკემბერს. (თ.ე.).

² რამდენადაც ივ. ჯავახიშვილის სახ. ისტორიის ინსტიტუტის მიერ წარმოებული აფხაზეთის ეთნოგრაფიული შესწავლა გერგერობით დაზვერვითი ხასიათის მუშაობას არ გასცილება, ამდენად აფხაზთა ეთნიკური შედგენილობის საკითხი მოხსენებაში განხილული არ არის.

³ გ. ჩიბაია, 1948 წ. ქართლის ეთნოგრაფიული ექსპედიციის მოკლე ანგარიში, მიმოხილველი, ტ. I 1949 წ.



ზემოთ მოყვანილი მასალა მრავალ ელემენტს შეიცავს, რომლებიც კულტურულ-ისტორიული კვლევა-ძიებისათვის მეტად საყურადღებოა. ამასვე აქვერ შევჩერდებით. ჩვენ მხოლოდ ერთ ელემენტზე შევაჩერებთ ყურადღებას.

საგულისხმოა, რომ მონათხრობი ხაზს უსვამს მოსავლის ციკლიურობას, სახელდობრ, გლეხების ფიგურალური (ხატოვანი) გამოთქმით „შვიდ წელიწადში ერთხელ სახნისმა ოქროს უნდა წამოკრას წვერი“, რაც ვარაუდობს რომ, შვიდ წელიწადში ერთხელ კარგი მოსავლი უნდა მოვიდეს.

ეს ხალხური გადმოცემა შეიძლება ისეთ ფანტაზიად და მითად გვეჩვენოს, რომელიც ისტორიული სინამდვილის არც ერთ მარცვალს არ შეიცავს. არსებითად კი საქმე ეხება სრულიად რეალურ ვითარებას. გადმოცემა ხატოვან ფორმებში ასახავს მეტად საყურადღებო დროგასული მოვლენის თავისებურებას.

უნდა აღინიშნოს, რომ გადმოცემა შემთხვევით ხასიათს არ ატარებს. ეს მტკიცდება იმითაც, რომ ის ასეთივე ფიგურალური გამოთქმა აფხაზებშიც იქნა დამოწმებული და ჩაწერილი. 1949 წელს სოფელ ჭილოუში, სადაც გლეხებმა არამცთუ ჩაგვაწერინეს ეს გადმოცემა, არამედ მისი არის ახსნეს კიდევც.

თუ შევეცდებით არსებითად გაეარკვიოთ გადმოცემის დედააზრი, ცხადი გახდება, რომ თხრობაში არეკლილია მიწისდამუშავების გარკვეული წესი, რომელიც საერთო ყოფილა ქართლსა და აფხაზეთში. საკითხი ეხება სასოფლო მეურნეობაში მიწის დასვენების წესს, სახელდობრ მიწის დასვენების სამწლიან წესს. თუ მიწას სამ წელიწადს ამუშავენ, შემდგომ სამ წელიწადს დასვენებენ, მომდევნო მეშვიდე წელიწადს, როგორც დასვენებული და ჭანმოკრებილი ბურნა, კარგ მოსავალს მისცემს მუშაკს.

ამჟამად გადმოცემის ეს მნიშვნელობა ქართლის გლეხებს დავიწყებული აქვთ. მათი ყოფიდან დიდი ხანია ამოვარდნილია მიწის დამუშავების და დასვენების სამწლიანი სისტემა. ქართლელი გლეხები ნაკმაზიანი მოსავლის წინაპირობად ღრმად ზენას მიიჩნევენ, რომელიც ქართული დიდი გუთნის გამოყენებასთანაა დაკავშირებული. მიწის ღრმად მოხვნის სისტემა მიწათმოქმედების განვითარების შემდგომი საფეხურია მიწის სამწლიან დასვენებასთან შედარებით და სოფლის მეურნეობაში ახალი ვითარების ამსახველია.

ზემოთ მოტანილი ქართულ-აფხაზური პარალელური დამთხვევა, დაკავშირებული მიწის დამუშავების სისტემასთან, საყურადღებოა არა მარტო იმით, რომ ერთი სისტემა ემთხვევა მეორეს, არამედ იმითაც, რომ ეს მონაცემი ერთი და იმავე ხატოვანი გამოთქმებით არის წარმოდგენილი (სახნისის წვერი – ხვნას ასახავს, ოქრო – მოსავალს). ასეთი დამთხვევა – შეუძლებელია შემთხვევითი იყოს.

აფხაზეთის ყოფაში სახენელი იარაღების სამი სახეობა დასტურდება, რომლებიც სახენელი იარაღების ერთ ძირითად ტიპს განეკუთვნებიან. ეს ტიპი ხასიათდება: გრძელი, მოხრილი და ქუსლში ჩამჭდარი მხარით, ქუსლით და ხელნათი. ამ იარაღის გამწვევი ძალის რაოდენობა ერთი უღლით განისაზღვრება და თავისი ფუნქციის მიხედვით ნიადაგის გახარვის, აჩეჩის შემძლეა მხოლოდ. ამ სახენელი იარაღის პარალელები უხვადაა წარმოდგენილი საქართველოს ბარსა და მთაში. ის სხვადასხვა სახელწოდებითაა ცნობილი: კავი, სახენელი, აგაფა-ოგაფა, ლენწუტიშ, ოქოქა, აჩაჩა და სხვა. გურიაში მას ეწოდება ხარწადარი ხარწარადი. ეს სახელწოდება დაახლოებით ისევეა შედგენილი როგორც აფხაზურის აცამათა. ეს უკანასკნელი ხარის საქურველს აღნიშნავს.

არსებული ჟღასიფიკაციის მიხედვით, რომელსაც დაყოფის საფუძვლად უდევს სახენელი იარაღების ფუნქცია, სახენელი იარაღების ეს სახეობა განეკუთვნება კავწერასა და კავსახენელების ტიპს, რომელთა დანიშნულებაა ნიადაგის გაწერა და აჩეჩვა. კონსტრუქციულად სახენელი იარაღის ეს სახეობა განსხვავდება მომდევნო საფეხურის სახენელი იარაღებისგან თავისი გრძელი მხარით იმ დროს, როდესაც მომდევნო და შემდგომი ხანის სახენელებს უკვე მოკლე მხარი ახასიათებს. როგორც ფუნქციით, ასევე თავისი კონსტრუქციით ეს სახენელი უძველესი სახეობაა, რომელსაც პარალელი მოეპოვება წინა აზიის უძველესი ხანის სახენელ იარაღებში. თავისი წარმოშობით ეს სახენელი იარაღი, როგორც ვვარაუდობთ, იმ ხანას განეკუთვნება, როდესაც საქართველოში ენდემური პურეულები მახა, ზანდური, ფეტვი იყო გავრცელებული.

ამიტომ სრულ გაუგებრობაზეა დამყარებული მტკიცება იმის შესახებ, რომ აფხაზური სახენელი იარაღის ერთ-ერთი ქვე-სახეობა აფხაზეთში გენეულების მიერ კალაბრიიდან არის შემოტანილი.

ეს „მტკიცება“ საფუძველს მოკლებულია იმის გამოც, რომ კალაბრიულ სახენელ იარაღს არ ახასიათებს ის თავისებური ელემენტი, სახელდობრ კაკაბა, რომელიც აფხაზურს აქვს და რომელიც მას კიდევ უფრო მეტად სუმერული ტიპის სახენელ იარაღთან ანათესავებს. ზოგადი ტიპოლოგიური მსგავსება კალაბრიის სახენელი იარაღისა აფხაზურ-ქართულთან ახსნას პოულობს იმ ურთიერთობაში, რომელიც ეტრუსკულ სახენელ იარაღსა და ქართულ (ხალხურ) სახენელ იარაღებს შორის დასტურდება. ეტრუსკების კოლხებთან კულტურულ-გენეტიკური კავშირის შესახებ არა ერთ მეცნიერს გამოუთქვამს დასაბუთებული აზრი და სხვა დროს ჩვენც გვქონდა მსჯელობა ამ საგანზე, ამიტომ მასზე აქ არ შევჩერდებით.

მიწისმოქმედების ხაზით ჩვენ მიერ დადასტურებული ზემოთ მოყვანილი პარალელურ მოვლენებზე შემდეგს დავძენთ.

აფხაზების ყოფაში დამოწმებული ვაზის მეურნეობა, ვაზის მოვლა-მოშენებისა და ღვინის დაყენების ხალხური წესები როგორც ძირითად ელემენტებში, ასევე ცალკეულ დეტალებსა და წვრილმანებშიც, ვაზის მოვლა-მოშენებასა და ღვინის დაყენების ქართულ წესებთან სავსებით იდენტურია. ამ დარგში მსგავსება იმდენად სრულია, რომ ის დასტურდება არა მარტო მატერიალური მხრით, არამედ ამ მეურნეობასთან დაკავშირებული იდეოლოგიის მიხედვითაც. მაგალითად, ამგვარია ღვინის ზედაშეებით დაკავშირებული ყველა უმთავრესი საწესო ჩვეულებები. კერძოდ, ღვინის შეწირვის ადგილი, საზედაშე ღვინის მოვლა, ლოცვა-ვედრება, საზედაში ღვინის მოხმარება, შეწირული ღვინის სახეები და სხვა.

საწესო ჩვევების ასეთი ერთგვარობა როგორც ფორმით, ისევე თავისი შინაარსითა და ბუნებით ისეთი რიგის მაჩვენებელია, რომელიც აფხაზებისა და ქართველების მჭიდრო და ხანგრძლივი ისტორიულ-კულტურული ურთიერთობაზე ლაპარაკობს.

ვაზის კულტურის დარგში ამ ხასიათის მსგავსება არა ნაკლები სიძლიერით თავს იჩენს ამ კულტურის მატერიალურ მხარეებში, რომ ვრცლად არ შევხვით ამ მხრივ ნიშანდობლივ მონაცემებს, შევჩერდებით მატერიალური კულტურის მხოლოდ ერთ მონაცემზე, რომელიც ვფიქრობთ, ზემოთქმულის საილუსტრაციოდ გამოდგება.



ეს ელემენტი ღვინის დაყენებისა და შენახვის წესი. ქართველ ტომებში ღვინის დაყენებისა და შენახვის ძველებური წესისპეციფიკურია და თავისებურია ამ წესის მიხედვით ღვინის დაყენება, გარდა იმისა, რომ ის საწნახელში დულდება ხოლმე, უმთავრესად და უპირატესად მიწაში დაფლულ ქვევრებში წარმოებს, ღვინის დაცვა-შენახვაც მიწაში დაფლულ ქვევრებში ხდება. ეს თავისებურება იმდენად ნიშანდობლივია ქართველი ხალხისათვის, რომ მასზე დამყარებულია ღვინოს სხვადასხვა ხარისხის მიიღება.

ამჟამად ჩვენ არა რას ვამბობთ იმის შესახებ, თუ რამდენად რთულია ქვევრების აშენება-დამზადება და რამდენად ძველია ეს კულტურა ჩვენში. აფხაზებში დამოწმებული ღვინის დადუღებისა და შენახვის წესი, მიწაში ჩადგმული ქვევრების საშუალებით საერთოა ქართულთან. დამთხვევა აქ სრულია.

ზემოთქმულს იმასაც დავეძინო, რომ როგორც გარკვეულია ღვინის სახელწოდება ქართულ, აფხაზურ, ინდოევროპულსა და სემიტურ ენებში ქართველური ენებისაგან არის შესული. სახელწოდება ისრინა-ც სემიტურში ქართველური ენებიდანაა მიღებული.

ამასთან დაკავშირებით საყურადღებოა, რომ ქართული დაგვინი, დაგვანანი და ღვინი, მეგრული ღვინი, გვინი, აფხაზურში ალაგუანა ადგილის სახელები, რაჭულშიც დაგვანთა (ადგილის სახელი), რაც კურს ნიშნავს, ეტიმოლოგიურად იხმარება როგორც საღვინე⁴, ლა-გვინი-ლა-სა, გვინი-ღვინი.

ამავე ხასიათის პარალელური მოვლენები აშკარადება მესაქონლეობაშიც. ერთი მხრივ, ძირითადი რძის ნაწარმი, მისი დამზადების წესი და ამ მეურნეობისათვის საჭირო ხელსაწყო-იარაღი, ხშირად მათი სახელებიც საერთო ქართულია. ასევეა საქონლის მოვლა-მოშენების წესებიც. მთაში, ბარში და ზეგანში საქონლის ყოლა ზაფხულს, ზამთარსა და შემოდგომაზე. მწყემსების შეამხანაგება მთაში წასვლისას. შეამხანაგებულნი ერთი-მეორეს აშინჯინებენ მთაში წასაყვან საქონელს, ირჩევენ გამოცდილ მწყემსს, რომელსაც მთელი „მთობის“ მანძილზე ემორჩილებიან. თხის ჯოგის მწყემსები უფრო დაბალ მთებს ეტანებიან საბალახოდ, სადაც ტყისა და ალპური მცენარეების საზღვარია. მეცხვარეებს ცხვარი შიშველ მთებზე მიუღიო, სადაც ალპური ბალახის მეტი არაუფერია.

ყველის დედოდ აქაც ძროხის, თხისა ან ცხვრის კუქს ხმარობენ, რომელსაც აცა II ნაწი ეწოდება. აქაც საუკეთესო ყველის დედად, როგორც სხვა ქართველ ტომებში, დვრიტა ითვლება, რომელიც იმავე წესით მზადდება, როგორც საქართველოს სხვა ნაწილებში. დედის რძით ნაკვებ ბატკანს ან ციკანს როცა დაჰკლავენ, კუჭიდან აყვლებულ ხსენს (ქვეცერე) ამოუღებენ, გაახვევენ რამეში, შეინახავენ და საჭიროების შემთხვევაში თითო ბეწოს რძეში გაურევენ. საყურადღებო დამთხვევა მესაქონლეობის ხაზით შეიმჩნევა ამ მეურნეობის ისეთ ძირეულ ელემენტში, როგორცაა აფხაზური აგუარა. აფხაზური აგუარა შემოღობილს, შემოზღუდულს აღნიშნავს. საქონლის სადგომია, როგორც ბარის, ისევე მთის პირობებში და ამ მეურნეობის იმ სპეციფიკურობასთანაა დაკავშირებული, რომელიც წლის დროებთან შეფარდებით ზაფხულში საქონელი იალაღზე ჰყავთ, ხოლო ზამთარში-ბარში, თბილ ადგილებში უდგათ.

⁴ ქართული მევენახეობა. ნ. კვიციანი. რედაქციით. წინასიტყვაობა.

აფხაზეთის პირობებში აგუარა ყოჩისგან ნაგებიც გვხვდება, მოწინააღმდეგე და ლატინებისაგან შედგენილიც. აფხაზეთის ეთნოგრაფიულ სინამდვილეში ეს სახელწოდება ისეთ შედგენილ სიტყვაშიც გვხვდება როგორცაა აწინგუარა, რომელიც ჩვეულებრივად წანების (წანარების) სადგურად არის განმარტებული. ამგვარი აწინგუარები აფხაზეთის მთის ზოლში მრავლადაა დადასტურებული.

აფხაზურ აგუარა სიტყვიდან ნაწარმოები სახელწოდება აგუართა – აღნიშნავს ჯოგს, საფუტკრეს და სხვა ამგვარ შემკრებილობით ცნებებს. მეგრულში ამ ტერმინით აგვარა, ისევე როგორც აფხაზურში საქონლის სადგომი (ქართა) აღინიშნება. ილ. ჭყონიას ლექსიკონის მიხედვით გურულში აგვარა მწვემოსისა და მონადირის საყარაულო ქობია. დაწერილებით ცნობებს გურული აგვართას შესახებ ალექსი რობაქიძე გვაწვდის ეხლახან გამოქვეყნებულ ნაშრომში „მეფუტკრეობა გურიაში“⁵. აღნიშნავს: „ძველად ლანჩხუთის რაიონის გლეხებს დაბლობ ადგილებსა და უმთავრესად რაიონის ქალებში, ტყეში შერჩეული ჰქონდათ ტიალი ადგილი, რომლებშიც ისინი კარავს იღვამდნენ, ზაფხულ–შემოდგომით ყანას ამუშავებდნენ და ზამთრობით საქონელს აბალა-ხებდნენ რაიონის ქალებში. მისი რბილი ჰაერის გამო ზამთარში საქონლის შენახვა უფრო იოლი იყო. ამ მეურნეობას, უკეთ რომ ვთქვათ, ამ ადგილს აგვართა ეწოდებოდა. აგვართაში ყანა იხნებოდა და ითვისებოდა მთელი ოჯახის ძალით (გარდა ოჯახის წევრებისა, რომლებიც იმ დროისათვის ჯერ კიდევ არ იყვნენ ჩამოსული დაბლობში). სიმინდის ალების უმაღლეს საქონელს აგვართაში ჩამოდენიდნენ; კარავში რჩებოდა ოჯახის ერთი წევრი, რომელიც საქონელს უვლიდა, რძის ნაწარმს ამზადებდა და ამავე დროს ნადირობა-მეთევზეობას მისდევდა. თუ რომ ოჯახის ეს წევრი მცირეწლოვანი იყო და რძის ნაწარმის დამზადებას ვერ მოერეოდა, იგი შეეზიარებოდა მეზობელს; შეზიარებულნი ერთად ჩაიდგამდნენ კარავს აგვართაში და, უმცროსი რომ საქონლის მოვლაში ეხმარებოდა უფროსს, უფროსი წველასა და ყველის დამზადებას აწარმოებდა“.

ზემოთ მოტანილი მასალა მრავალმხრივ საყურადღებო ცნობებს შეიცავს აგვართას შესახებ.

პირველი, რასაც ჩვენ ყურადღებას ვაქცევთ ის არის, რომ აგვართა სადგომია ზამთრის პირობებში და რომ აქ მესაქონლეობის წარმოებისათვის შეამზანაგებას აქვს ადგილი. ეს ის სპეციფიკური მეურნეობაა, რომელიც საქონლისათვის წელიწადის დროების მიხედვით ადგილმონაცვლეობას ვარაუდობს, სახელდობრ, მთის – ზაფხულში, ზეგანს – შემოდგომაზე, ბარს – ზამთარში.

დასავლეთ საქართველოს ეთნოგრაფიული მონაცემების მიხედვით ირკვევა რომ აგვართათვის ქალებში მომალე ადგილს არჩევდნენ, დიხაზურგის, დიხაუძუძუბას, რომლებიც არქეოლოგიური განათხარი მასალების მიხედვით წარსულიდან მომდინარე ჩანს, რაც თავისთავად ამ სახის მეურნეობის სიძველეზე მიუთითებს. აფხაზეთში დამოწმებულ აწინგუარებს, ამავე სპეციფიკურ მეურნეობასთან უნდა ჰქონდეთ კავშირი. უნდა ისიც აღინიშნოს, რომ ზღვისპირეთში საზამთრო აგვართას მომალე ადგილებზე გამართვას ის აზრი ჰქონდა, რომ წყალდიდობის დროს აგვართას მდგარი საქონელი დახრჩობას გადაარჩენოდა.

⁵ ალ. ნიობაქიძე, მეფუტკრეობა გურიაში, მსგ, ტ. V, თბ., 1952, გვ. 14.

მეორე, რაც აგრეთვე აშკარად ჩანს ეთნოგრაფიული მასალიდან, რომ აგვართას მნიშვნელობა გაფართოებულია, მასში მიწისმოქმედების მომენტებია ჩართული. მაგრამ, ამისდა მიუხედავად, მისი თავდაპირველი მნიშვნელობა და აზრი მაინც ჩანს.

ეს კარგად ჩანს სხვა მონაცემებითაც.

მართლაც, აფხაზურ-მეგრულ-გურული, აგუარა-აგვართა, აგვართა-თას გვერდით ამ სიტყვებს ოდნავი სახეცვლილებით სევანურშიც ვადასტურებთ. აქ ის გვალ-ის სახითაა წარმოდგენილი და აღნიშნავს სევანური სახლის იმ ნაწილს საგანგებოდ გადატიხრულს, რომელშიც ზამთარში საქონელი (მსხვილფეხა და წვრილფეხა) უდგათ ხოლმე. სევანური სახლის გვალი გამოირჩევა თავისი კონსტრუქციით და მეტად თავისებური ნაგებობაა. ხშირად ის ორ და სამ სართულზეა ხოლმე.

აფხაზურ აგუარას პარალელი უნდა იყოს აგრეთვე ქართლური **ვამ-ური**, რომელიც ქართლში საქონლის სადგომს (საბასთან „სახლი გლეხური“) აღნიშნავს.

როგორც ვხედავთ, აგუარა-აგვართა-აგვართას თავდაპირველი მნიშვნელობა კარგადაა შემონახული. ის მეურნეობის გარკვეულ სახეობასთანაა დაკავშირებული, საქონლის სადგომს აღნიშნავს. ამასთან ერთად აფხაზურსა და მეგრულს შემოუნახავს ამ სიტყვის ის მნიშვნელობა, რომლითაც ცოცხ, სიმრავლეს აღნიშნავს.

ზემოთქმულთან დაკავშირებით თავისთავად იბადება საკითხი იმის შესახებ, ხომ არ არის აგუარა-აგვართა-აგვართა-გვალ-გომი ქართულ გვართან კავშირში. აღმოსავლეთ საქართველოს მთაში ეს სოციალური მნიშვნელობის მქონე ტერმინი **გორის** სახითაა დამოწმებული.

დღეისათვის სამეცნიერო სპეციალურ ლიტერატურაში გარკვეულია, რომ ამ სიტყვის ახალი ფორმები გვარი და გორი მომდინარეობენ ძველ ქართული ფორმებიდან გუარი, გორი. ფორმა გუარი დამოწმებულია ლიტერატურულ ძეგლში, რომელიც VII-VIII საუკუნიდან მომდინარეობს. ამასთან ერთად ისიც გარკვეულია, რომ ეს სიტყვა შეთვისებული აქვს ქართულიდან ძველ სომხურს და დამოწმებულია მეხუთე საუკუნიდან. ამ მონაცემების საფუძველზე დადგენილია, რომ ეს სიტყვა „ქართული ენის ერთ-ერთი უძველესი სიტყვათაგანია, რომელიც ამ ენის ძირითად ფონდს ეკუთვნის“⁶.

რა თქმა უნდა, ამ მონაცემების საფუძველზე წინათ გამოთქმული მოსაზრება (იუსტ. აბულაძე) ქართული გვარის ირანული **გოვან** (გიში) და **გომან**-იდან (მარგალიტის თვალი) მომდინარეობის შესახებ იხსნება როგორც უსაფუძვლო.

ბოლო ხანებში სახელწოდება **გვარის** იმერულსა და მეგრულში შემონახულ **ნაგონ**, **ნაგონამ** უკავშირებენ, რომლებიც ჯილაგს უნდა აღნიშნავდეს (ილ. ქუნიია). ჩვენ ვფიქრობთ, რომ სიტყვის ეს მნიშვნელობა მეორადია, რამდენადაც ის წარმოებულია სიტყვიდან გვარი. ხოლო საკუთრივ გვარი აფხაზურ აგუარას მსგავსად თავდაპირველად საქონლის სადგურს, ადამიანთა სადგურს აღნიშნავდა. აქ ჩვენ ისეთ ვითარებასთან უნდა გვეჭონდეს საქმე, როგორც ამას ადგილი აქვს სიტყვა სახლთან დაკავშირებით. სახლი, რომელიც ერთ დროს სოციალურ ტერმინს აღნიშნავდა, თავისი წარმოშობილობით ნაგებობასთანაა დაკავშირებული (სა-ხლ-ი, ხულა, ხილ-ანი, ქორ.).

⁶ ა. აბულაძე, ქართული გუარი, იბერულ-კავკასიური ენათმეცნიერება, ტ. I, თბ., 1952.

გვარის თავდაპირველი მნიშვნელობის გასარკვევად ზემოთ დასახული ვითარება სოციალური ტერმინების წარმოქმნისათვის, ჩვენი აზრით, ბუნებრივ პროცესს უნდა ასახავდეს, როგორც ამას სხვა მონაცემებშიც ვხედავთ. სიტყვა **დარბაზი**, რომელიც საკრებულოს მნიშვნელობით იყო ქართულში ჩვენამდე მოღწეული (სვანურში დარბაზი სვანური ქორის იმ ნაწილს აღნიშნავს, რომელშიც ადამიანთა და საქონლის მარაგია დაცული) და რომელიც ირანულ სიტყვად იყო მიჩნეული, სემიტურ ენებიდან მომდინარეობს. ბაბილონურში სიტყვა დარბაზ **ეზოს** აღნიშნავს, ხოლო თავდაპირველად ამ სიტყვით საქონლის სადგომი აღინიშნებოდა, შემდეგ — საქონლის საწყობი (სალარო), ნაგებობა, დაბოლოს საკრებულო. ასევე ბერძნული **აგორა** თავდაპირველად ჯოგს ეწოდებოდა.

ზემოთ მიწისმოქმედებასთან დაკავშირებით ჩვენ ვუჩვენეთ ეთნოგრაფიული პარალელები, როგორც მატერიალურ კულტურაში, ისევე იდეოლოგიაში. ასეთივე ვითარება მოწმდება მესაქონლეობის ხაზითაც. „ქართველი ერის ისტორიის“ პირველ წიგნში (1928 წ.) აკადემიკოს ივანე ჯავახიშვილს აღნიშნული აქვს, რომ ხევსურული ღვთაება **ანატორს** მეგრულ **ჟინს** (**ჯენა**) **ანთარსა** და აფხაზურ **აძთართან** აქვს პარალელი და რომ მეგრულ-აფხაზური ეს ღვთაებები ეთნოგრაფიული მონაცემების მიხედვით საქონლისა და მოსახლეობის მფარველი ღვთაებები იყო.

აკად. ივ. ჯავახიშვილი წერდა, რომ ამ ღვთაების სახელს უძველეს და სრულ სახედ ხევსურული **ანატორი** უნდა ჩაითვალოს, რომელიც აგებულების მიხედვით უნდა რთული ორნაწილიანი სიტყვა იყოს და შედგებოდეს **ან** და **ტური** II **ტურისაგან**. ამიტოვან **ანა** აფხაზურ ღმერთს უდრის, ხოლო **ტორ** II **ტურ** აფხაზურსავე თარ II **თურს**“. ამგვარად ირკვევა, რომ **ანატორი**, **ანთარი**, **აძთარი** ძველის ძველი ღვთაებაა მესაქონლეობასთან დაკავშირებული და საერთო ქართულ-აფხაზურ სამყაროსათვის.

აკად. ივ. ჯავახიშვილის მიერ დასაბუთებულ ზემოთ მოყვანილ დებულებას მხარს უჭერს ახალი მონაცემებიც.

ხევსურეთის ეთნოგრაფიულ სინამდვილეში ღვთაება ანატორის მიწიერ ადგილ-სამყოფთან მიწის ზემოთ დგმული აკლდამებია დაკავშირებული. ამის გამო ზოგიერთი საქმეში ჩაუხედავი მკვლევარი მიწის ზემოთ დგმულ აკლდამებს ანატორს უწოდებდა, ხოლო ხევსურეთში დამოწმებული მიწის ზემოთ დამარხვის ჩვეულებას მაზდეანობიდან მომდინარე წეს ჩვეულებად მიიჩნევდა.

ახლა, თუ ჩვენ გავითვალისწინებთ იმას, რაც ზემოთ **ანატორ-ჟინს ანთარი-აძთარ**, **ეტლარ-ის** შესახებ იყო ნათქვამი და იმასაც მოვიგონებთ, რომ მიწის ზემოთ დამარხვის ჩვეულება ძველ კოლხეთშიც და აფხაზეთში ვახუშტის დროსაც იყო დამოწმებული, ხარის ტყავში გახვეული მიცვალებულის გვამის ხეზე შედება, ხევსურული ჩვეულება მიწის ზემოთ დაკრძალვისა — პარალელს პოვებს კოლხურ-აფხაზურ ჩვეულებებში.

როგორც დავინახეთ, ზემოთ ნაჩვენები ქართულ-აფხაზური ეთნოგრაფიული პარალელები უძველეს ხანას განეკუთვნებიან, ისინი უშუალო მწარმოებლის მატერიალური კულტურისა და იდეოლოგიის სხვადასხვა მხარეებს ასახავენ, პარალელური მოვლენების თვისობრივ ერთიანობას ამოწმებენ და

ქართველების და აფხაზების კულტურულ-გენეტიკურ კავშირსა და რიულ ერთობლიობაზე მიუთითებენ*.

აკადემიკოსი სიმონ ჯანაშია თავის შრომებში ნიადაგ იმას უსვამდა ხაზს, რომ აფხაზებისა და ქართველების ისტორიული ერთობლიობა დამახასიათებელი ვითარებაა აფხაზეთის ისტორიისა და კულტურის განვითარების ყველა საფეხურზე. ეს დებულება თავის დასაბუთებას, ვფიქრობთ, ჩვენს ნაშრომშიც პოვებთ**.

1952 წ.

* შენიშვნა: აფხაზებისა და ქართველების მყარ კულტურულ-ისტორიულ ფესვებსა და ტრადიციული ურთიერთობის ფორმებზე მიუთითებდა აკად. გ. ჩიტაია პროფ. ზ. ანჩაბაძის ხსოვნისადმი მიძღვნილ წერილშიც (1984 წ.), სადაც აღნიშნავდა, რომ „ქართველებსა და აფხაზებს შორის რევოლუციამდელ ხანაში ტრადიციული კეთილშობილებისა და მეგობრული ურთიერთობები სუფევდა, როცა ქართველი ბავშვები აფხაზების ოჯახში იზრდებოდნენ და პირიქით. მაგონდება, ჩვენს ოჯახში, ფოთში, ჩემს უფროს ძმა ნიკიტასთან ერთად ორი აფხაზი ჭაბუკი იზრდებოდა. ისინი, ისევე როგორც ჩემი ძმა სწავლობდნენ სამოქალაქო სასწავლებელში. ერთის გვარი იყო ლაკარბია და მეორესი კირტიბაია. ორივენი ბზიფის ხეობიდან იყვნენ ჩამოსულნი. მამაჩემი გულდაუთუაში ყოფილობდა აფხაზურ ლეინოს და იქ ბევრი მეგობარი ჰყავდა. მათი შვილები იყვნენ ეს კაბაუები. სწორედ ასეთ ძველთაძველი კეთილმეგობრული დანათმსახური ურთიერთობების გაბრძნობა და გაფართოებას ჩვენი ზურაბი სიოცხლის ბალომდევ ემსახურებოდა“. (იხ. გ. ჩიტაია, ჩემი ცხოვრების გზებსა და ბილიკებზე, თბ. 1991, გვ. 86. თ.)

** შენიშვნა: ამავე დებულებას ასაბუთებს გ. ჩიტაია შ. ინალიფას ნაშრომის „Абхазы, историко-этнографические очерки, Сухуми, 1960“ რეცენზიაში (თანაავტორი მ. გეგეშიძე), რომელიც კარგად ცნობილი მიზეზების გამო არ დაიბეჭდა. ვინაიდან ზემოთ აღნიშნული წერილი ისტორიოგრაფიული ხასიათისაა და ამავე დროს აქტუალურია ქართულ-აფხაზური პარალელების გააზრებისათვის, საჭიროდ ვცანით მისი სრული სახით გამოქვეყნება კრებულში „აია“, რომელიც მიძღვნილია აკად. გ. ჩიტაიას დაბადების 100 წლისთავისადმი, თბ., 1991, გვ. 295-209. ამგვარად აქ მოგვყავს მკირეოდენი შემოკლებით:

„საჭიროა პირველადვე ითქვას იმ მთავარი შენიშვნის შესახებ, რომელსაც ეს წიგნი ზოგადად იწვევს. აფსუები (აფხაზები) ანთროპოლოგიურად დასაგლეით ქართულ ანთროპოლოგიურ ტიპს განეკუთვნებიან. ენობრივად ჩრდილო-დასავლურ ენებთან ახლო კავშირში იმყოფებიან, ხოლო კულტურულ-ისტორიულად ქართულ კულტურას ენათესაებიან, თუმცა იმათ კულტურაში მომთაბარულ-მეგობრული კულტურული ფენაც მძლავრადაა წარმოდგენილი. ხანგრძლივი დროის მანძილზე ქართველებთან უშუალო ურთიერთობამ, აგრეთვე სოციალურ-პოლიტიკური ვითარებით გამოწვეულმა მჭიდრო კავშირმა და თანაცხოვრებამ აფსუების (აფხაზების) და ქართველების ყოფა და კულტურა იმდენად დაუახლოვდა ერთმანეთს, რომ გაჩნდა ორივე ხალხის ცხოვრებისათვის დამახასიათებელი მრავალი საერთო თავისებურება, რომელსაც სწორედ ეთნოგრაფიული დაკვირვება და კვლევა-ძიება პირველ რიგში გამოავლენს. ამიტომ იყო, რომ აფხაზების ეთნოგრაფიის სპეციალურ, ვრცელ ნარკვევებში ეს მხარე შესაფერ ასახვას პოვებდა, რადგან, როგორც ჩვენ გვესახება, ეს უნდა ყოფილიყო ამ ნარკვევების ერთ-ერთი ძირითადი მეცნიერული საფუძველი, ურომლისოდაც ეთნოგრაფიული მოვლენებისა თუ ფაქტების სრული და მართებული ახსნა შეუძლებელია. სამწუხაროდ, აღნიშნულ წიგნში ასეთი მიდგომა არ არის გამოყენებული. ვერ ვიტყვით, რომ ავტორი საერთოდ გვერდს უვლიდეს აფხაზებისა და ქართველების ყოფისა და კულტურის ურთიერთობის საკითხებს. ურთიერგაფიქრებს და სხვ. მაგრამ ყველაფერი ის, რაც ამ თვალსაზრისით წიგნშია მოცემული, ცოტაა. დაეასახლებთ ერთ მათგანს. შ. ინალიფა აფსუების მეზღვაურობის შესახებ ფართოდ მსჯელობს (გვ. 177, 180), პენიოზ-მეზღვაურებს აფსუებად მიიჩნევს, მოყავს



კლასიკური ავტორების ცნობა „კამარების“ (ნაგების) შესახებ, ხოლო ავიწყდება, არც ვახუშტი ბაგრატიონი „კამარებს“ მეგრული სახელწოდებით „ოლეკვანდირით“ მოხსენიებს.

ავტორს აგრეთვე ავიწყდება ისიც, რომ სახელწოდება აფხაზი ისტორიულად ყოველთვის როდნიშნავდა აფსუას; აფხაზი აღნიშნავდა ლაზსა და ქართველს. (გვ. 216). როგორც ჩანს, ავტორისათვის ეს გარემოება ცნობილი ყოფილა და ამიტომ გასამართლებელი მიზეზებიც მოაქვს. აი, რას წერს იგი წიგნის ბოლოსიტყვაობაში: „Абхазия, расположенная на юго-западных склонах Главного Кавказского хребта и населенная издревле абхазами, является связующим звеном в географическом, но и в этно-культурном отношениях, прежде всего между картвельскими (грузинскими) и адыгскими (черкесскими) группами. Это нашло свое глубокое отражение в языке, антропологической классификации, материальной и духовной культуре абхазского народа. Поэтому историко-сравнительное изучение данных этнографии Абхазии представляет, как известно, исключительный научный интерес, выходящий далеко за пределы этнографического изучения собственно абхазов. Тем не менее неразработанность вопросов исторической этнографии Абхазии, а также характер настоящих очерков не позволяли автору распространяться в отношении привлечения параллельных материалов из быта указанных родственных народов“.

როგორც ვხედავთ, ავტორი აღნიშნული ვითარების მიზეზად აფხაზების ეთნოგრაფიის საკითხების გეროვანად დაუშუშებლობას მიიჩნევს, ასევე წიგნის სპეციალურ ხასიათსაც შემზღვეველ გარემოებად თვლის. ჩვენ ამაში ვეთანხმებით ავტორს, მხოლოდ ნაწილობრივ, რამდენადაც ვიცი, რომ აფხაზების ეთნოგრაფიის საკითხები მართლაც ღრმად და სპეციალურად დამუშავებული არ არის, მაგრამ რაც უკვე გაკეთებულია (და ამაში ამხ. შ. ინალიფას მნიშვნელოვანი დამსახურება მიუძღვის), იმის სათანადოდ ჩვენება ნამდვილად შეიძლებოდა. რაც შეეხება წიგნის ხასიათს („ნარკვევები“), არც ეს გვეჩვენება არსებით შეფერხებად.

ივ. ჯავახიშვილის სახ. ისტორიის ინსტიტუტმა ამ რამდენიმე წლის წინათ აფხაზეთში მოაწყო სპეციალური ეთნოგრაფიული ექსპედიციები (ხელმძღვანელები: საქართველოს სსრ მეცნიერებათა აკადემიის წ/კ გ. ჩიტაია, ისტორიის მეცნიერებათა კანდიდატი ი. ჭყონია). ექსპედიციებმა უპარესად მდიდარი და საყურადღებო მასალები შეკრიბეს აფხაზების მატერიალური და სულიერი კულტურის შესახებ. ამ მასალების დამუშავების წინასწარი შედეგებიდან ნათლად გამოჩნდა აფხაზების სამეურნეო, მატერიალური, საოჯახო, საზოგადოებრივი ყოფისა და იდეოლოგიის სფეროსათვის დამახასიათებელი საერთო თავისებურებანი ქართულთან. ასეთივე მასალები სხვადასხვა დროს უხვად იყო გამოვლინებული დასავლეთ საქართველოში მოწყობილი ეთნოგრაფიული ექსპედიციების დროს. ყოფასა და კულტურაში შეხვედრებით, საერთო თავისებურებებით განსაკუთრებით გამოირჩევა სამურზაყანო, აფხაზეთითა და მეგრულებით დასახლებული, მსგავსი მოვლენები შეიმჩნევა აგრეთვე კოდორისა და ბზიფის აფხაზეთში. დასანანი, რომ ამ მასალებმა, რომელთაც შ. ინალიფა მეტნაკლებად იცნობდა (ზოგიერთ ექსპედიციებში თვით შ. ინალიფაც იღებდა მონაწილეობას), სათანადო ასახვა ვერ პოვეს წიგნში. ორი მეზობელი ხალხის ყოფასა და კულტურაში დადგენილი საერთო მოვლენები მათს ისტორიულ ურთიერთობაზე მიუთითებს. იგულისხმება, რომ ადგილი აქვს ურთიერთავლენას, კულტურის ურთიერთგამდიდრებას.

ასეთია ჩვენი ზოგადი შენიშვნა ამ წიგნზე. ჩვენ თავს ვიკავებთ იმის თქმისაგან, რომ ავტორი შეგნებულად გაურბოდეს ქართულ-აფხაზურ ეთნოგრაფიულ პარალელებს. მის მიერ დასახლებული მიზეზები უთუოდ მხედველობაშია მისაღები, საიდანაც ჩვენი შეხედულებით ისიც უნდა გამომდინარეობდეს რომ მომავალში, აფხაზეთის ეთნოგრაფიის საკითხების დამუშავების გაღრმავება უფრო კარგად და სრულად წარმოაჩენს აფხაზებისა და ქართველების ყოფისა და კულტურის თავისებურებებს.“

ც ნ ე ბ ა „ კ უ ლ ტ უ რ ა * ”

კულტურის ცნებაში შედის ფსიქიკური წყობა და ის ნაციონალური თავისებურებები, რომლებიც მკვლევანდებიან მატერიალურ კულტურაში, საწარმოო გამოცდილებებსა და შრომით ჩვევებში.

ნაციონალური კულტურის ეს თავისებურებანი, საწარმოო გამოცდილებანი და შრომითი ჩვევები ის წვლილია, რომელიც ამა თუ იმ ერს, დღესა თუ მცირეს, შეაჭვს კაცობრიობის კულტურის საგანძურში.

ეს თავისებურებები იქმნება საუკუნეების მანძილზე და თაობიდან თაობას გადაეცემა ხოლმე. ეს ის მონაპოვარია, რომელიც მშრომელი ხალხის მიერაა მიკვლეული ემპირიულად, პრაქტიკულად.

მართლაც, ხალხი ყოველდღიურად შრომასა და ყოფაში, თუმცა არა-ყოველთვის შეგნებულად იყენებს ბუნების ობიექტურ კანონებს. თუ ადამიანი თავის მოქმედებას არ შლის ამ კანონებთან შეფარდებით, ის ველარ იარსებებს. „გარეშე სამყაროს, ბუნების კანონები წარმოადგენენ ადამიანთა მიზანშეწონილი მოქმედების საფუძველს“¹.

ბუნების ობიექტურ კანონებზე დამყარებით ადამიანი იყენებს ბუნების სიმდიდრეს, მის ძალებს, სხვადასხვა სახის ენერჯიას. ბუნების ამა თუ იმ კანონის გამოყენების პროცესში ადამიანებს შეიძლება არც კი ჰქონდეთ ის შეცნობილი, შემდეგში აღმოაჩინენ ხოლმე მას პრაქტიკული ან თეორიული მოღვაწეობის შედეგად. მაგალითად, ჩვენ წინაპრებს, რომლებიც ცეცხლს ხის ნაქრების ერთმანეთზე ხახუნით აჩენდნენ, წარმოდგენაც კი არ ჰქონდათ ერთი სახის ენერჯიის მეორე სახის ენერჯიად გარდაქმნის კანონის შესახებ.

გარემოს დამორჩილების პროცესში და გარემოსთან შეგუებისას ადამიანებს პრაქტიკულად უნდა გამოეყენებინათ ბუნების კანონები, ანგარიში უნდა გაეწიათ მათთვის, უნდა ემოქმედათ ამ კანონების შესაბამისად. ეს უნდა ყოფილიყო შესაძლებელი იმის გამო, რომ ადამიანი უკვე შეგარძნების შემწეობით ქმნის საერთოდ სწორ წარმოდგენას მისი გარემოცვის შესახებ. ვ. ლენინი გვასწავლის, რომ „ადამიანი ვერ შესძლებდა შეგუებოდა ბიოლოგიურად გარემოს თუ მისი შეგარძნება არ მისცემდა მას ობიექტურად სწორ წარმოდგენას მასზე“².

მაგრამ მხოლოდ შეგარძნებას, რომელიც ახორციელებს ადამიანის უშუალო კავშირს გარემოსთან, ცხადია, არ შეუძლია აღმოაჩინოს ბუნების კანონები. ამ ამოცანას წყვეტს პრაქტიკა, მეცნიერება, რომელიც წარმოიშვა საზოგადოების პრაქტიკული საჭიროებებიდან, ამ საჭიროებათა დასაკმაყოფილებლად.

უნდა ხაზგასმით აღინიშნოს, რომ მარტივი წარმოდგენების საფუძველზე შექმნილი პრაქტიკული ღირებულებების მონაპოვარი ისტორიის მანძილზე არა

* იბეჭდება შემოკლებით.

¹ Ленин В.И. Философские тетради, Москва, 1947, გვ. 161.

² Ленин В.И. Соч., т. XIV, Москва, 1947, გვ. 166.

მცირედია, ვინაიდან პრაქტიკული შეგუების საფუძველზე წარმოშობილი მოთხოვნების დაკმაყოფილების საქმიანობა ადამიანს გაუჩნდა უშუალოდ, როგორც კი ადამიანად იქცა და კულტურის მქონე არსებად შეიქმნა. ამიტომ სავსებით გასაგებია საბჭოური ეთნოგრაფიის თვალთახედვა, რომელიც, წინააღმდეგ ბურჟუაზიული ეთნოგრაფიისა, არ ჰყოფს მსოფლიოს ხალხებს კულტურულ და არაკულტურულ ხალხებად. საბჭოთა ეთნოგრაფია თვლის, რომ დედამიწის ზურგზე არ არსებობს უკულტურო ხალხები, ვინაიდან მას შემდეგ, რაც ადამიანი გაადამიანდა და მას მარტივი წარმოდგენები შეუმუშავდა, ის მეტნაკლებად კულტურულ ღირებულებათა შემქმნელი გახდა და ამა თუ იმ სახის კულტურის მატარებელიც იყო, ამიტომ უკულტურო ხალხის არსებობა ყოველად წარმოუდგენელია, ეს სრული უაზრობაა³.

რაც შეეხება მარტივი წარმოდგენების საფუძველზე შექმნილ კულტურულ ღირებულებებს, ამ ხაზით ჩვენს განკარგულებაში უამრავი ფაქტიური მონაცემია. ეთნოგრაფია ამგვარი მონაცემებით მეტად მდიდარია, პირველყოვლისა იმ მონაცემებით, რომლებიც ცოცხალ სინამდვილეში თანამედროვე კულტურული განვითარების დაბალ საფეხურზე მყოფ ხალხებში გვხვდება. მაგრამ ისინი მეტნაკლებად მოიპოვებიან თანამედროვე კულტურულად დაწინაურებულ ხალხებშიც და მათ ცხოვრებაში პრაქტიკულ გამოყენებას პოულობენ. ეს მონაცემები მნიშვნელოვანი განძია, რომელიც კაცობრიობას შეუქმნია საუკუნეთა მანძილზე და რომელიც ხალხის კულტურის ფონდს შეადგენს, მის ძირითად მონაპოვარს ეკუთვნის. მოვიყვანოთ რამდენიმე მაგალითი.

სპეციალურ სამეცნიერო ლიტერატურაში კარგადაა ცნობილი, რომ ადამიანმა ცეცხლის გამოყენება უძველესი ხანიდან მოახერხა. ადამიანმა ცეცხლის „გაჩენის“ რამდენიმე ხერხი შექმნა, რომელთა გამოყენების საფუძველზე პრაქტიკულად დაიმორჩილა ბუნების ერთ-ერთი სტიქიონი და თავის სამსახურში ჩააყენა – განათება, გათბობა, ცეცხლზე საქმლის დამზადება, ყოველივე ეს ამ კულტურული მონაპოვრის საფუძველზე მოხერხდა.

ამიტომ არის, რომ კაცობრიობის განვითარების ისტორიაში ბუნებრივი ცეცხლის გამოყენება და ხელოვნური ცეცხლის მოპოვება უდიდეს მიღწევად არის მიჩნეული.

თუ ჩვენ დავაკვირდებით ცეცხლის მოპოვების ყველა ხერხს, დავინახავთ, რომ ისინი ყველანი ერთს ძირითად, ფიზიკაში კარგად ცნობილ, კანონს ემყარებიან და მის გამოყენებაზე არიან დაფუძნებული. ეს კანონია: ფიზიკური ენერჯიის ერთი სახეობიდან მეორე სახეობაში გადასვლა ხახუნით, რა სახითაც არ უნდა იყოს ის გამოწვეული. ცეცხლის გაჩენა ამ კანონზეა დამყარებული და ამ კანონის გამოყენებიდან გამომდინარეობს, ამის გარეშე ცეცხლის მოპოვება შეუძლებელია.

მაგრამ ეს კანონი მიკვლეულია ფიზიკის მეცნიერებაში გარკვეული ხანიდან, რაც იმას არ ნიშნავს, რომ თავისთავად ეს კანონი მოქმედებას იწყებს მხოლოდ მაშინ, როცა ის ფიზიკოსებმა აღმოაჩინეს. სრულიადაც არა. ეს კანონი ბუნებაში არსებობს უხსოვარი დროიდან. მაგრამ სანამ მას ფიზიკური მეცნიერება აღმოაჩენდა, კულტურის განვითარების დაბალ საფეხურზე მყოფი

³ შტრ. საწინააღმდეგო შეხედულება Ed. Mayer, Die Lebensgesetze der Kultur, Halle, 1918, გვ. 7-8; K. Weule, Kultur der Kulturloser, Leipzig, 1918; Pia Laviosa-Zamboti, Ursprung und Ausbreitung der Kultur. Baden-Baden, 1950.

ადამიანი მას იყენებდა უმარტივესი წარმოდგენების საფუძველზე, მას იყენებდა შეუცნობლად, პრაქტიკული საჭიროების დაკმაყოფილების მიზნით და იმ ფერის წყალობით, რომელიც ადამიანის გარემოსთან შეგუების გარკვეულ ფორმას წარმოადგენდა. უნდა ისიც ითქვას, რომ კულტურის დაბალ საფეხურზე მყოფი ადამიანის მიერ შეუცნობლად „აღმოჩენილი“ კანონი, ენერჯის ერთი სახეობის მეორე სახეობაში გადასვლისა, კაცობრიობის მიერ დღესაც გამოიყენება. ის გამოიყენება უკვე ახალ სამეცნიერო ბაზაზე, რაციონალური ცოდნის საფუძველზე, ახალ საფეხურზე ადამიანი მისი გამოყენების ხერხები. არანაკლებ საგულისხმო მაგალითს მეორე შემთხვევა იძლევა.

შორეულ აღმოსავლეთში, ოკეანის მოსახლეობაში, მისი სამხრეთ ნაწილიდან დაწყებული კუნძულ ტაივანამდე (ფორმოზა), ერთი საყურადღებო ალკოჰოლური სასმელის დაყენების წესი არსებობს (აქვე უნდა შევნიშნოთ ამგვარი ალკოჰოლური სასმელის არსებობა ჩინეთში ჩვენი წელთაღრიცხვის მე-12 საუკუნეში დასტურდება)⁴.

ეს წესი ძირითადად შემდეგში მდგომარეობს.

ხის დიდ კასრში ჩაასხამდნენ წყალს და ჩაყრიდნენ შიგ ღომის მარცვალს. ამავე დროს ოცი-ოცდაათი ქალი იქვე მახლობლად დასხდებოდა, პირით ღეჭავდნენ ღომის მარცვალს და დაღეჭილს კასრში ყრიდნენ. გამოშუშავებული იყო წესი, რომელიც განსაზღვრავდა კასრში ჩაასაყრელი დაღეჭილი ღომის რაოდენობას. ამ ოპერაციის დამთავრების შემდეგ კასრს ჩულს დაახურავდნენ, რომ საღებელი დამთბარიყო. ღომი აფუვდებოდა, დუღილს დაიწყებდა. რამდენიმე დღის შემდეგ კასრს ჩულს ახდიდნენ და დადუღებული ღომის მარცვლის წვეს სასმელად იყენებდნენ. ასეთნაირად მიღებულ სასმელს ორისამი პროცენტი სიმკვრე თუ ჰქონდა, მაგრამ მინც ალკოჰოლურ სასმელად ითვლებოდა. ამგვარად მომზადებული სასმელი დიდად საპატიოდ იყო მიჩნეული და საწესო გამოყენებაც ჰქონდა. ამ ხალხებში ეს სასმელი ქორწინებასთან დაკავშირებულ წეს-ჩვეულებებში აუცილებელი ელემენტი იყო და დღესაც არის.

თანამედროვე მეცნიერებაში კარგადაა ცნობილი და მეცნიერული ექსპერიმენტითაც დამტკიცებულია, რომ ალკოჰოლური სასმელი დუღილის პროცესით მიიღება, როდესაც დუღილის პროცესში ჩართულია ამისათვის საჭირო სათანადო მასალა. ისიც ცნობილია, რომ ამა თუ იმ მასალის დუღილის მდგომარეობაში გადაყვანა შეიძლება მხოლოდ იმ შემთხვევაში თუ გამოყენებულია ამ პროცესის გამომწვევი სათანადო „ღედა“. ცნობილია ისიც, თუ ასეთ ღედად რა მასალა შეიძლება იყოს გამოყენებული. ზემოთქმულს ისიც უნდა დავძინოთ, რომ გარკვეულია, თუ რა ბუნებისაა დუღილი, რომელთაც ამ შემთხვევაში შეაქარს გამოყოფს და რომელიც ამ პროცესის მომდევნო საფეხურზე სპირტად, ალკოჰოლად გადაიქცევა.

ეს ყველაფერი ასე კარგადაა ცნობილი თანამედროვე ქიმიაში. უკვე დადგენილია და გარკვეულია ამ კანონის მოქმედების ფარგლები, მისი ეფექტურობა. მისი გამოყენების საფუძველზე მიღწეულია ალკოჰოლიანი სასმელის დამზადების მალალხარისხოვანი „მარკები“.

ამის გვერდით რას ვხედავთ ჩვენ ზემოთ მოყვანილ მაგალითზე, დუღილის ძირითად ფერმენტად ამ შემთხვევაში გამოყენებულია ადამიანის ნერწყვი.

⁴ შტრ. Невский А., Материаль по говорам (языка) цоу, Ленинград, 1929, გვ. 14-16.

ქალების მიერ ღომის მარცვლის პირში ღებვა-ემსახურება იმას, რომ დაღეჭილი ღომის მარცვალი ნერწყვით გაიჟღინთოს და რომ შემდეგ კასრში ამ ნერწყვით თავისი თვისებები გამოამჟღავნოს. თანამედროვე მეცნიერებას ეს თვისებები კარგად აქვს გარკვეული. ცნობილია, რომ ნერწყვი შეიცავს პეპსინს, რომლის ძირითადი მოქმედი ელემენტი დუღილს იწვევს. ეს ის ელემენტი, რომელიც ჩვენს ლუქმას კუჭში ჩაყვება და იქ განსაზღვრული ტემპერატურის პირობებში დუღილს იწვევს, დაშლის ლუქმასთან ერთად ჩაყოლილ მასალას და მათ ნიადაგს მოუმზადებს ამ ნივთიერებათა ათვისების შემდეგ პროცესებს.

ჩვენს შემთხვევაში ნერწყვით გაქვნილი ღომის ლუქმის შერევა კასრში მოქცეულ ღომთან, ამ მიზანს ემსახურება და გარკვეულ ეფექტსაც იძლევა.

პეპსინის ეს თვისება, რომელიც მეცნიერულად მიკვლეულია ქიმიკოსების მიერ, უცნობია პოლინეზიელი ან მელანეზიელი ტომებისათვის. დუღილის ის შინაგანი პროცესები, რომელთაც ადგილი აქვთ ამ შემთხვევაში, ისე დაშორებულია ამ ტომების მიერ „შეგრძნობილი“ ვითარებისაგან, როგორც თანამედროვე მეცნიერება მარტივი წარმოდგენებისაგან არსის, ცოდნის პირველი კატეგორია არსის ცოდნის მეორე კატეგორიისაგან. მიუხედავად ამისა, ეს ტომები ქიმიის კანონების ცოდნის გარეშე პრაქტიკულად იყენებენ ამ კანონებს, რომლებიც ობიექტურად არსებობენ, რომლებიც პრაქტიკული მოთხოვნილების საფუძველზე მიკვლეული აქვთ მარტივი წარმოდგენების საფუძველზე.

როგორც ვხედავთ, მარტივი წარმოდგენების საფუძველზე წარმოშობილი „მიღწევები“ კულტურული მონაპოვარია, რომელსაც უაღრესად პრაქტიკული გამოყენება აქვს, ხალხის მოთხოვნილებების დაკმაყოფილებას ემსახურება და სათანადო ეფექტის მომცემია. ეს მონაპოვარი კაცობრიობის განვითარების შემდეგ საფეხურზე მეცნიერების მიერ არის დასაბუთებული. მეცნიერული გზით შემოწმებული ამ ობიექტური კანონის დასაბუთება, მისი ექსპერიმენტის გამოყენების ახალ შესაძლებლობას ქმნის.

კიდევ უფრო საყურადღებო მაგალითია რგოლის ტრიალის პრინციპის გამოყენება.

კულტურის ისტორიაში კარგად ცნობილია, თუ როგორი ხანგრძლივობა ბორბლის გამოყენება. ამასთანავე ცნობილია ისიც, რომ ეს გამოგონება უშუალო მწარმოებლის პრაქტიკული დაკვირვების, მარტივი წარმოდგენების საფუძველზეა მიღწეული და არამეცნიერული ცდითა და აზროვნებით შექმნილი.

თავისთავად ცხადია, რომ იმ თეორიებიდან, რომლებიც ბორბლის წარმოშობის შესახებ არსებობს, სინამდვილესთან ახლო ის თეორია შეიძლება ვივარაუდოთ, რომელიც ამ გამოგონებას უშუალო მწარმოებლის პრაქტიკას უკავშირებს (საგორავი, თითისტარი) და არა ის თეორიები, რომლებიც იმდროინდელი ადამიანის რელიგიური სიმბოლიკიდან ამოდიან. აქ, ამ შემთხვევაშიც მართლდება ისტორიული მატერიალიზმის ის დებულება, რომლის მიხედვით ტექნიკის ისტორიაში ყოველგვარი გამოგონება იზადება საჭიროების მიხედვით. ამას ეთნოგრაფიული მასალა კარგად გვიჩვენებს⁵.

თანამედროვე მეცნიერებაში რგოლის ტრიალის პრინციპი დასაბუთებულია ექსპერიმენტის გზით, გაანგარიშებულია ამ სახის მოძრაობის

⁵ Гегешидзе М.К., О некоторых видах грузинских народных средств перевозки, Вопросы этнографии Кавказа, Тбилиси, 1952, стр. 180-181.

კანონზომიერებანი, დადგენილია მისი გამოყენების ეფექტური ფორმები. ოდესღაც პრაქტიკული გზით მოპოვებული კულტურული აღმოჩენა მეცნიერების მიერ დასაბუთებულა, განზოგადებულა და კვლავ პრაქტიკაში განხორციელებული – გამოყენებულია ნაირი სახით.

კიდევ ერთ მაგალითს მოვიყვანთ ეთნოგრაფიული მასალებიდან.

იმ შემთხვევაში, როდესაც ქართლის სოფელში საანეულო პურის თესლი „დოლის პური“ ყანის მოცდენისა თუ სხვა მიზეზის გამო გაწყდებოდა, გლეხი საგაზაფხულო პურის თესლს (დიკას) აიღებდა და შემოდგომაზე დაეთსავდა. ამ ნათესის დიდი უმეტესობა დიკარგებოდა, გაცდებოდა. ზამთრის სიცივეს მხოლოდ მცირე ნაწილი გადაურჩებოდა და ყანად დადგებოდა. მოწეულ ნაზამთრალ დიკას გლეხი საანეულო თესლად იყენებდა და შემოდგომაზე კვლავ თესავდა. მეორედ ნათესილი დიკა ზამთრის სიცივეს ადვილად იტანდა, დაჭედილებოდა და შემდეგ ყანად დადგებოდა. მოწეული თავთავი უკვე დოლის პური იყო და არა დიკა.

დიკა საქართველოში უძველესი პურეულია. საქართველოს მთის ძირში ის დღესაც გაბატონებული საგაზაფხულო მარცვლეულია და ნაირი სახითაა წარმოდგენილი. არამცირედი ხნისაა დოლის პურიც. ის გაბატონებულია აღმოსავლეთ საქართველოს ბარში, როგორც საანეულო თესლი. ეს ჯიშიც სხვადასხვა სახისაა. საუცუნეების მანძილზე ქართველ ხალხს ამ პურეულებზე დაკვირვების შედეგად პრაქტიკული ღონისძიებები შეუმუშავებია.

გლეხების მიერ პრაქტიკული დაკვირვების შედეგად მიღებული თესლის ამგვარ გარდაქმნას მეცნიერები ეჭვის თვალთ უტყეარდნენ და შეუძლებლად მიაჩნდათ. ისინი პრინციპულად შეუძლებლად თვლიდნენ თესლის ამგვარ გარდაქმნას და თუ ყანაში მაინცდამაინც დიკის ნაცვლად დოლის პურს პოულობდნენ, ამის მიზეზად აცხადებდნენ იმას, რომ თესლში უთუოდ შერეული იყო დოლის მარცვლები ან კიდევ ფრინველმა, ან წყალმა მოიტანა მარცვლის ეს ჯიშის. საბჭოურმა აგრონომიამ საესეებით გააბათილა მეცნიერთა ეს მცდარი შეხედულება და ექსპერიმენტულად დაამტკიცა, რომ გლეხების მიერ პრაქტიკაში გამოყენებული თესლის გარდაქმნას ნამდვილად აქვს ადგილი⁶.

აქაც, პრაქტიკულად მოპოვებული აღმოჩენა, მეცნიერულმა ექსპერიმენტმა გაამართლა და ექსპერიმენტული გზით დადასტურებული დებულება პრაქტიკაში ფართოდ იწერგება. თუ ზემოთ მოყვანილი მაგალითები განეკუთვნება ხალხური კულტურის ძველ ხანას, დაახლოებით ამგვარი მაგალითი შეიძლება თანამედროვე პრაქტიკიდანაც დავასახელოთ.

ჩვენ მხედველობაში გვაქვს ჩვენი დროის წარმოების, მრეწველობისა და სოფლის მეურნეობის მოწინავეები და ნოვატორები.

ამხანაგი სტალინი გვასწავლის, რომ წარმოების მოწინავენი და ნოვატორები ხშირად მეცნიერებაში ახალ გზებს სახავენ. მათი გამოცდილება ახალი წყაროა მკვლევარებისათვის. მოწინავე გამოცდილების განზოგადება, გარდა იმისა რომ ეხმარება წარმოებას, ამდიდრებს მეცნიერებას.

⁶ Дысенко Т., Новое в науке о биологическом виде. Вестн. АН СССР, 1951, гв. 3, 7, 73 და გაზეთი „Правда“, 1950; Ч и т а я Г. С., Земледельческие системы и пахотные орудия Грузии, Вопросы этнографии Кавказа, Тбилиси, 1952, стр. 105–106. გ. ნ. ბ. ა. ა., ქართლის ეთნოგრაფიული ექსპედიციის მოკლე ანგარიში, მიმოხილველი, ტ. I, თბილისი, 1948, გვ. 379–380.

ერთი მაგალითი. კოლმეურნე ქალმანათელა ხარატმაჩაის პლანტაციებზე მუშაობის გაადვილების პრაქტიკული მოთხოვნის საფუძველზე გააუმჯობესა საპრელი იარაღი, სასხლავი. ფაბრიკულ სასხლავ იარაღში მან გაუმჯობესება შეიტანა. ადგილობრივ მჭედელს მიუთითა, თუ რა უნდა გაემჯობესებინა მოქმედ სასხლავ იარაღში და ამ გაუმჯობესების შემდეგ, პრაქტიკული ცდის შედეგად, ამ ახალი იარაღის უპირატესობა დადგინდა – ძველთან შედარებით, და ფართო გავრცელება მოუპოვა მას⁷.

ზემომოყვანილი მაგალითები, ჩვენი აზრით, სავსებით ამართლებენ ელადიმერ ილიას-ძე ლენინის იმ დებულებას, რომლის მიხედვით ხალხი ყოველდღიურ შრომასა და ყოფაში, თუმცა არა ყოველთვის შეგნებულად, ხელმძღვანელობს ბუნების ობიექტური კანონებით. თუ ადამიანი თავის მოქმედებას ამ კანონებთან შეფარდებით არ შლის, ის ვეღარ იარსებებს. „გარეშე სამყაროს, ბუნების კანონები წარმოდგენენ ადამიანთა მიზანშეწონილი მოქმედების საფუძველს“. „ადამიანი ვერ შეძლებდა შეგუებოდა ბიოლოგიურად გარემოს, თუ მისი შეგრძნება არ მისცემდა მას ობიექტურად სწორ წარმოდგენას გარემოზე“ (ლენინი, თხზ., ტ.14, გვ. 166). შეგრძნების საფუძველზე შექმნილი მარტივი წარმოდგენები, რომლებიც ამყარებენ უშუალო კავშირს გარემოცვასთან, ცხადია, ვერ აღმოაჩენენ ბუნების კანონებს, მაგრამ ადამიანები პრაქტიკის საფუძველზე მეტ-ნაკლები სისრულით იყენებენ მას.

აქ ჩვენ იმ ვითარებას ვადასტურებთ, რომელიც კაცობრიობის ისტორიის უძველეს საფეხურზე აშკარად მოწმდება.

ამ საფეხურზე ადამიანის მიერ მიღწეული მონაპოვარი ხალხური კულტურის ის ძირითადი მარაგია, რომელიც, მსგავსად ენის ლექსიკის ძირითადი ფონდისა, მეტნაკლებად მყარია, თაობიდან თაობაზე გადადის, ივსება ახალი მონაპოვრით. ბევრი მათგანი შემდეგში მეცნიერების მიერ დასაბუთებას და განზოგადობას პოულობს.

ამრიგად ცნება „კულტურა“ ფართო გაგებით ფართოა შედარებით იმასთან, რასაც პოლიტიკური, იურიდიული და სხვა ამგვარი დაწესებულებები მოიცავს. მასში შედის როგორც ექსპერიმენტული, ასევე ემპირიული გზით მოპოვებული კულტურა, რომელიც შეგრძნების საფუძველზე წარმოშობილ მარტივ წარმოდგენებს ემყარება და ემპირიულ ცოდნას შეიცავს. ხალხური კულტურის ეს ელემენტები თავისი ფესვებით შორეულ წარსულს უკავშირდებიან. საუკუნეების მანძილზე დაგროვილი ემპირიული ცოდნა, შრომითი გამოცდილება და საწარმოო ჩვევები შეადგენენ ხალხის კულტურის ძირითად ფონდს.

უნდა ითქვას, რომ ხალხური ემპირიული ცოდნა არ ისპობა სავსებით (მთლიანად მისი წარმომშობი ბაზისის ლიკვიდაციასთან ერთად), არამედ მისი ესა თუ ის ნაწილი უმჯობესდება და მტკიცედ რჩება ხალხის ყოფაში, როგორც ერთი შემადგენელი კომპონენტი მისი კულტურის ძირითადი ფონდისა. მრავალი მათგანი სამეცნიერო-კვლევითი ექსპერიმენტის გზით პოულობს დასაბუთებას და ახალი საზოგადოების მშენებლობის სამსახურში დგება.

ზემოთ ჩვენ მიერ გარკვეული იყო ცნება კულტურის თუმცა არსებითი, მაგრამ მაინც ერთი მხარე. საკითხს მეორე მხარეც გააჩნია, რომელიც ჩვენი დაკვირვების საგანი უნდა გახლეს. ეს არის კულტურის შინაარსის საკითხი.

⁷ იდ. ქუთიაია, ახალი ყოფა მხაბრამის რაიონის კოლმეურნეობებში, მსმ., ტ.VI, გვ. 11.

ბურჟუაზიულ მეცნიერებაში კულტურის შედგენილობის საკითხი მნიშვნელოვანია გამოყენებული.

ედ. ტელიორის მიხედვით „კულტურა შედგება რწმენების, ხელოვნების, ზნეობის, კანონების, წეს-ჩვეულებებისა და ზოგი სხვა ნიჭისა და ჩვეულებისაგან, რომლებიც ადამიანს, როგორც საზოგადოების წევრს, აქვს შეთვისებული“, თ. ტურნვალდისათვის „კულტურა ადამიანის მოქმედების დანალექია“. ი. პრებორაჟენსკის აზრით „კულტურა არის თავისებური მატერიალიზაცია საზოგადოების შრომისა“.

ფრ. რატცელის შეხედულებით „კულტურის ინვენტარს მიეკუთვნება: ცეცხლი, ნადირობა, მეთევზეობა, გარეული მცენარეების საზრდოდ გამოყენება, ცეცხლის შემწვობით საჭმლის დამზადება, სამკაულები, ჩაცმულობა, ბინა, საომარი იარაღი, ხელოსნობა, მიწის მოქმედება, საქონლის მოშინაურობა, ქორწინება, სახელმწიფოს ჩასახვა, უფლება, რელიგიის ჩასახვა, მიცვალებულის დაკრძალვა“.

ბურჟუაზიული მეცნიერები ამ ელემენტებს სწავლობენ ერთიმეორისაგან დამოუკიდებლად, მოწყვეტილად და ამგვარი შესწავლის მექანიკურ შენაერთს კულტურის ისტორიას უწოდებენ. ნაცვლად საზოგადოების საწარმოო ძალთა და საწარმოო ურთიერთობათა შესწავლისა, ისინი შრომის პროდუქტების შესწავლით კმაყოფილდებიან, რაც ფეტიშად აქვთ გადაქცეული.

ედ. ტელიორი კულტურას განიხილავს როგორც ცალკეულ ელემენტებს საგნებს, ჩვევებსა და ინსტიტუტებს, დამოუკიდებლად ურთიერთისაგან, ადამიანისაგან დამოუკიდებლად, რომლის საზოგადოებრივმა შრომამ ისინი წარმოშვა. კიდევ მეტის თქმაც შეიძლება. ტელიორის მიხედვით კულტურის ეს ელემენტები ვითარდება ორგანული სამყაროს კანონების მიხედვით. ტელიორის მიხედვით, რამდენადაც ადამიანის ფსიქიკა და გონების კანონები უცვლელია, ამდენად უკვე ცნობილი, ისტორიულად ცნობილი, საზოგადოების განვითარების მიმართულების მიხედვით თამამად შეგვიძლია წინასტორიული ხანა აღვადგინოთ და რომ ამგვარი აღდგენის და რეკონსტრუქციის მეთოდი ერთადერთი სწორი მეთოდია ეთნოგრაფიაში.

თანამედროვე ამერიკული რეაქციონური ფსიქო-რასისტული თეორია კულტურის განვითარებას ადამიანის ფსიქიკის რასიული თავისებურებებით აპირობებს. ამ ჭურა ეთნოლოგებს „კულტურა“ წარმოდგენილი აქვთ როგორც „შიშველი და ცარიელი აბსტრაქცია, როგორც ადამიანის სული“ (შდრ. Man, 1951, J., November, London).

კიდევ უფრო შორს მიდიან ფსიქორასისტები იურ. რუსკი და გრ. ბატსონი, რომლებიც ამერიკული კულტურის არსის გასარკვევად მოითხოვენ ამერიკული „ზეკაცობრიული“ კომუნიკაციის სათანადო მატრიცებისა და მოდულების დადგენას. მათი შეხედულებით ამგვარი მატრიცებისა და მოდულების მიკვლევა მხოლოდ ფსიქიატრებს შეუძლიათ⁸.

ზემოთ უკვე გავარკვეეთ ბურჟუაზიულ-რეაქციონური მეცნიერების ამგვარი უსუსური და გზაბნეული შეხედულების ძირითადი წყარო.

წინააღმდეგ ამისა მარქსისტულ-ლენინური გაგებით კულტურა სავსებით კონკრეტული შინაარსის ცნებაა. ამ გაგებით კულტურა არის არა მარტო სულიერი მხარე და ფსიქიკური წყობა (თავისებურებანი) ხალხისა, არამედ

⁸ J. Ruesch and Gr. Bateson, Communication: The Soceial Matrix of Psychiatry. New-York, 1951.

მატერიალური დოვლათის უშუალო მწარმოებლის შრომითი ჩვევები და საწარმოო გამოცდილება.

ლენინის მიხედვით კულტურა არის ჯამი ჩვევებისა, ქცევებისა და იდეებისა, ე.ი. კულტურა შეიცავს საზოგადოებრივი მოვლენების უფრო ფართო წრეს, ვიდრე ეს ჩვეულებრივად იდეოლოგიის ქვეშ არის გაგებული⁹. იგი ასევე „რომ ამ საქმეში მიღწეულად შეიძლება ჩაითვალოს მხოლოდ ის, რაც შევიდა კულტურაში, ყოფაში, ჩვევებში“¹⁰. ე.ი. კულტურა საზოგადოებრივი წარმოების რეზულტატია, რაც ნათელყოფს საზოგადოებისა და კულტურის ურთიერთობასაც. პირველი, საწარმოო ურთიერთობათა ნაკრებია, ხოლო მეორე – ადამიანთა შრომის მიერ დაგროვილი პროდუქციის ნაკრები.

ი.ბ. სტალინის მიხედვით ფსიქიკური წყობის შესახებ ჩვენ ვიცით, რომ ეს ნიშანი სხვადასხვა ხალხში იქმნება მისი „თაობიდან თაობამდე არსებობის არა თანაბარი პირობების შედეგად“¹¹. ეს ის თავისებურებაა, რომელიც ნაციონალური კულტურის შინაარსში ჩნდება, როგორც ერთი ხალხის კულტურის გამომყოფი მეორე ხალხის კულტურისაგან. ეს თავისებურება არ არის მარადიული და უცვლელი კატეგორია, არამედ იგი იცვლება, როგორც ყოველგვარი ისტორიული მოვლენა, ცხოვრების პირობების შეცვლასთან ერთად¹².

1955 წ.

⁹ Ленин В., Соч., т. XVIII, ч. 2, стр. 145.

¹⁰ Ленин В., Соч., т. XVII, ч. 2, стр. 125.

¹¹ ა ხ ბ ა ღ ა ნ ი, თხზულებანი, ტ. II, თბილისი: 1947, გვ. 318–319.

¹² ამ წერილში დასმული საკითხის შესახებ სწორ ორიენტაციას იძლევა დ. ჩხაკვიშვილის ნაშრომი „О национальной форме социалистической культуры“, Тбилиси, 1954. ამასვე ჩვენ ვერ ვიტყვით А. Першиц-ის წერილზე „К вопросу о предмете этнографической науки“ („Советская Этнография“ т. IV, М., 1954). ამ წერილში მოცემული კულტურის ცნების გაგება ჩვენთვის სავსებით ნათელი არ არის.

მეცხრამეტე საუკუნის დასასრულს და მეოცის დამდეგს ეთნოლოგიურმა მეცნიერებამ თავის განვითარების სარბიელზე გიგანტური ნაბიჯებით წარსდგა წინ. ეს სამეცნიერო დარგი, ნახევარი საუკუნის წინათ მხოლოდღა ჩასახვის პერიოდში რომ იმყოფებოდა და პირველ „ამოსაღებს“ იკვეთდა—ორმოცდაათი წლის მანძილზე ისე დაწინაურდა, რომ აღწერილობითი ეთნოგრაფიიდან, რომელიც გეოგრაფიის ნაწილად ითვლებოდა—დამოუკიდებელ, აღმსწნელობითი, ხალხთა შესწავლის (ეთნოლოგია — *Volkskunde, Völkerkunde*, ხალხთცნობა) მეცნიერებად იქცა. ეს დაწინაურება იმდენად საგრძნობი შეიქმნა და ამ დარგის საკითხები თეორეითულად ისე ღრმად დამუშავდა, რომ ასეთი მიღწევებით შექმნილ მდგომარეობის გამო კარგად ცნობილი მეცნიერი ფ. ლ უ შ ა ნ ი ბოლო ხანებში ამბობდა: უკვე დრო დადგა ეთნოლოგიამ თეორეითულ ჩაღრმავებასთან ერთად თავის სამეცნიერო ინტერესებისათვის ზიანის მიუყენებლად პრაქტიკულ ამოკანების განხილვასაც შეუდგესო¹.

და საკვირველი არ უნდა იყოს, თუ ეთნოლოგიის ასეთ ზრდასთან ერთად მეტად გაბასრდა ეთნოლოგიური საგნის საკვლევი მეთოდები და გართულდა ამ ობიექტის შესწავლისათვის საჭირო მისაღვომისაშვალეები. აქ დიდად ნაყოფიერ შედარებითი მეთოდის მომარჯვებას თანდაედევნა მრავალი ახალი მიდგომა და ამ ნიდაგზე მრავალნაირი მიმდინარეობა წარმოიშვა. გეოგრაფიზმი, კულტურულ-ისტორიული სკოლა, მასათა ფსიქოლოგიზმი, ევოლუციონური ფსიქოლოგიზმი, სოციოლოგიური თეორიები, კომპლექსიზმი და სხვა²—ამ მრავალმხრივობის სხვადასხვა სახეებია. მეთოდოლოგიური ძიება დღესაც გრძელდება. საკითხის სირთულე და სიძნელე დავას იწვევს არა თუ სხვადასხვა მიმართულებების წარმომადგენელთა შორის, არამედ თვით ერთი და იმავე სკოლის მიმდევარნიც კი ხშირად კამათობენ მათ სკოლაში მიღებული მეთოდის შესახებ. ამის მაგალითს ჩვენ გვაძლევს კულტურულ-ისტორიული მეთოდის შესახებ ამჟამად წარმოებულ კამათი ამერიკელ და გერმანელ ეთნოლოგებს შორის. მათ, ერთი და იმავე სკოლის ადეპტებს, სხვადასხვა გვარად ესმით ეს ისტორიულ-კულტურული მეთოდი და მისი გამოყენება სხვადასხვანაირად სურთ³.

მაგრამ ამჟამად ჩვენ არ გვიანტერესებს, არც ეს სამეცნიერო კამათი და არც ეთნოლოგიური მეთოდოლოგიის მრავალმხრივობის საკითხი. ამ მრავალ-

¹ ეურ. *Antropos* für J. 1907, t. 1. Heft 1. გვ. 162; აგრეთვე, Dr. Ottomar Thiele, Ueber wirtschaftliche Verwertung ethnologischer Forschungen mit besonderer Rücksicht auf die oekonomischen Beziehungen der Ethnologie zur Industrie. Tübingen, 1906.

² Fr. Grebner, Methode der Ethnologie. Heidelberg, 1911; J. S. Guenther, Die Ziele, Richtpunkte und Methoden der modernen Völkerkunde, Stuttgart, 1904; W. Schmid, Die moderne Ethnologie, Wien, 1906. Felix Krueger, Ueber Entwicklungs-psychologie, ihre sachliche und geschichtliche Notwendigkeit (Arb. zur Entwicklungspsychologie, herausgegeben von P. Krueger, Bd. 1, Hef. 1), Leipzig, 1913. W. Wundt, Probleme der Voelkerpsychologie, 2-te Auflage von Max Wundt. Stuttgart, 1921.

³ W. Schmid, Die kulturhistorische Methode und die nordamericanische Ethnologie, *Anthropos* B. XIV-XV, Heft 1, 2, 3, 1919-1920, Januar-Juni. Franz Boas, The Methods of Ethnology. *American Anthropologist* N. S., XXII (1920). A. L. Kroeber and Catharine Holf, Masks and moieties as a Culture complexe. *Jornal of the Royal Anthropol. Institute*. L. (1920).

მხრივობიდან ჩვენთვის ინტერესს წარმოადგენს და ჩვენს განსაკუთრებულ ყურადღებას იპყრობს ერთი მეთოდოლოგიური მიდგომა, რომელიც, ჩვენის შეხედულებით, ქართული⁴ ეთნოლოგიური საკითხების კვლევა-ძიებისათვის შეიძლება განსაკუთრებით შესაფერისი იყოს და ნაყოფიერიც გამოდგეს. უნდა ითქვას, რომ ქართულ ეთნოლოგიურ დარგში ნ. მარნაის პალეო-ეთნოლოგიურ და ლინგვისტურ-ეთნოლოგიურ, უმთავრესად მის სხვადასხვა თხზულებაში გაბნეულ, გზის ყოლაუზების მაჩვენებელ შენიშვნებისა⁵ და ი. ა. ჯაფარიძის ეპოქალურ მონოგრაფიის „ქართული წარმართობის“⁶ გარდა, თითქმის არაფერი მოგვეპოება ისეთი, რომ ხელშესახები და მეცნიერულად მისაღები იყოს. სწორედ ამიტომ, განვითარების ასეთ საფეხურზე მდგომ ჩვენი დარგის მეცნიერებისათვის, ეთნოლოგიურ დეტალების უღწურესად დამუშავების მეთოდი შესაფერისი და დამაჩერებელ საკვლევ მიდგომად უნდა მივიჩნიოთ.

ადილი მისახვედრია, თუ რად უნდა იყოს ეს ასე. ეთნოლოგიურ მეცნიერებისათვის (და არა მხოლოდ ეთნოლოგიურის) ყოველივე ახსნის უწინარეს ყოვლისა საჭიროა ყოველგვარი ფაქტის დეტალური სისრულით აღნუსხვა, სადაც საჭიროა სიფრთხილით მისი აღდგენა და ფაქტის ყოველმხრივობის დასანახად გაადვილება, რაგინდ ცხოვრების წერილმანს არ უნდა შეადგენდეს ეს ფაქტი და ცხოვრების სულ უკანასკნელი ფენების რკალში არ უნდა შედიოდეს იგი. შემჩნეულია, რომ წერილმანი თავისი ერთი შტრიხით ხშირად იძლევა ცხოვრების უდიდესი საკითხების ახსნას, როგორც ამბობენ დიდი საკითხების ფსიქოლოგიურ ჩაქრას, განსაკუთრებით მაშინ, თუ საკითხი ადამიანთა უფაცხოვრებას, ზნე-ჩვეულებებს და სხვა ამგვართ ეხება⁷. ფაქტების გაზოგადება, ტიპოლოგიის შედგენა და თვით შედარებითი მეთოდის მომარჯვებაც კი დეტალების ამგვარად დამუშავების შემდეგ ადილად შესასრულებელი გახდება. მხოლოდ ასეთ პირობებში იქნება მკვლევარი დაზღვეული შეცდომებისაგან, რომ სხვადასხვა ეპოქისა და დამოუკიდებელ კულტურულ რკალთა ობიექტების ზერელე შედარებებით და უნიადგო ანალოგიებით არ დააბნელოს გამოსარკვევად მოცემული საკითხები.

სვანური „საკურცხილ“ ჩვენთვის ერთს ასეთ დეტალს საკითხს წარმოადგენს.

⁴ ჯერხონობით ვხმარობთ ტერმინ „ქართულს“ იმ გაგებით, როგორც ეს ნახშირი აქვს ი. ა. ჯაფარიძის თავის „ქართველი ერის ისტორია“-ში, 1 წიგნი; აგრეთვე, მ. წერეთლის სუმერული და ქართული, კრებული „გვირგინი“, ტფ., 1923 წ. შედარე Н. М а р р ь, О религиозных върованіяхъ абхазцевъ, ХВ. т. IV, в. 1. გვ. 112-122. კ. კ. კ. კ. კ. ქართული ლიტერატურის ისტორია. ტ. 1, ძველი მწერლობა. ტფ., 1923, გვ. 19. შენიშვნა 1.

⁵ იხილე განსაკუთრებით—Н. М а р р ь, О религиозныхъ върованіяхъ абхазцевъ ХВ. т. IV, в. 1; მისივე. Еще о словъ „челеби“ (К вопросу о культурномъ значеніи курдской народности въ исторіи Передней Азіи), ЗВОИРАО, т. XX, в. 2; მისივე. Боги языческой Грузіи, ЗВОИРАО, т. XIV.

⁶ ი. ა. ჯაფარიძის „ქართველი ერის ისტორია“, ტ. 1. თავი მეორე. ტფ., 1913, 2 გამოცემა.

⁷ S. G u e n t h e r, დასახ. ნაშრომი, გვ. 46 და შემდეგი; К. Иностранцевъ, Торжественный выхъдъ фатимидскихъ халифовъ, Введеніе, ЗВОИРАО. ტ. XVII. вып. II-III; И. З а б ъ л и н ъ, Домашний бытъ, 3-ее изданіе, 1895, Моск. გვ. XII და შემდეგი.

* * *

არაერთს სვანეთში ნამყოფ მოგ ზაურ-მკვლევარს აღუნიშნავს, რომ სვანური ავეჯი მეტად საგულისხმო და შესანიშნავ მოვლენას წარმოადგენს. **ა ბ ა რ თ ი ლ თ მ ე ი ს** თქმით სვანური ავეჯი უძველეს ხანას ეკუთვნის და ოსურ და დაღესტნის ზოგიერთ ხალხის ავეჯთან ერთად თავისი ორიგინალობით გამოიყოფა საზოგადოდ აღმოსავლეთის ავეჯისაგან⁸. **გ რ ა დ დ ე ე** ამოწმებს, რომ ეს ავეჯი მეტად საყურადღებოა⁹. ეს საგულისხმო სვანური ავეჯი უმთავრესად შესდგება: „საკურცხილ“—სავარძელისა; „სკჷმ“—„ლირიგიმ“—გრძელი სკამი—მერხისა; „ბოგგ“—სამფეხა სკამისა და „ფიჩქ“—„ტაბაკ“—მრგვალი სამფეხა მაგილისაგან¹⁰. — ამათგან ჩვენს ყურადღებას ამჟამად „საკურცხილ“ იპყრობს.

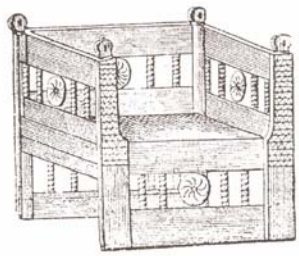

სურ. 1 საკურცხილი (ა. ბართოლომეის მიერ სვანეთში ჩახატული 1854 წ.)

საკურცხილის ერთი სახე ჩვენ მოცემული გვაქვს **ა ბ ა რ თ ი ლ თ მ ე ი ს** ზემოთ ნაჩვენებ თხზულების დამატებაში, სადაც მას წარმოდგენილი აქვს მის მიერ სვანეთში მოგ ზაურობის დროს 1854 წ. სოფელ მესტიაში ჩახატული საკურცხილის (სურ. 1) ერთი ვგზემპლიარი¹¹. მეორე ვგზემპლიარი საქართველოს მუზეუმის კუთვნილებას შეადგენს. ეს კოლექცია ჩამოტანილია სოფ. უშგულიდან 1910 წ. **ა კ ა ზ ნ ა კ თ ვ ი ს** მიერ და აღნიშნულია მუზეუმის ეთნოგრაფიულ განყოფილების კატალოგში 50-10/146 ნომრის ქვეშ. როგორც მკითხველი ხედავს ჩვენი საკვლევი ობიექტის ორივე ვგზემპლიარი სვანეთის ზემოხევიდან (ეაბკევ), ანუ უფრო ახალი სახელწოდებით თავისუფალ სვანეთიდანაა¹².

⁸ И. Бартоломей, Поездка в Вольшую Сванетию, ЗКОИРГО, кн. III, гл. 198.

⁹ Г. Радде, Путешествіе въ мингрельскихъ Альпахъ и въ трёхъ ихъ верхнихъ продольныхъ долинахъ, ЗКОИРГО, кн. VIII, от. 1, гл. 73.

¹⁰ თავისუფალი სვანი, უშგულის აღწერა, ივერია, 1888 წ. №35; Д. Маргіани, Сванеты. Нѣкоторыя черты быта, СМОМПК, вып. X, т. I, гл. 73; Р. Эристовъ, Замѣтки о Сванетіи, Тиф., 1898, гл. 22.

¹¹ И. Бартоломей, დასახ. ნაშრომი, ტაბ. III.

¹² თავისუფალი სვანი, დასახ. ნაშრომი, ივ. № 35.

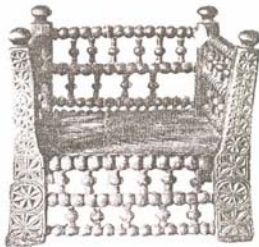

ხურ. 2. საყურცხილი en face (საქ. მუზ. კოლ. № 50-10/146.)

საქართველოს მუზეუმში დაცული საყურცხილი (იხ. სურათი 2. და 3. გვ. 92, 94) წარმოადგენს კეთილ-ქრელებულ დასადგმელს, თლილი ხის სავარძელ-სკამს, რომელსაც აქვს, როგორც ზურგის მისაყრდნობი საზურგე, აგრეთვე მკლავთ სადრეკის დასაბჯენი ზეწრები. იგი ოთხი სვეტისაგან შედგება. სვეტები ოთხკუთხედებია და თითოეული მათგანი სიმაღლით 67-ი სანტიმეტრია. ისინი ძირთან უფრო სქელია, ვიდრე ზემო ნაწილებში. ძირის სისქე არის 10-8 სანტ., შუანაწილის 8-7 სანტ. და ზემო ნაწილი 5-6 სანტ. უკანასვეტები წელში ოდნავ შეხრილია, უფრო იმ შთაბეჭდილების მოსაზღვნად, რომ ადამიანის ზურგის მისაყრდნობად თითქოს ბუნებრივი მდგომარეობა არის შექმნილი. წინა სვეტების პირი კი ზემო ტანში მარცხენა - მარჯვენა¹³ შიდა გვერდებიდან მოხდენილად არის ჩამოთლილი, რომ ამით მჯდომარე ადამიანს ხელთ მეტი არე დაურჩეს. იგივე წინა სვეტები გარე გვერდებში შესაფერისად არის ჩაჭრილი. ოთხივე სვეტის წვერები კუშტულოებით ბოლოვდება.

ძირითგან 8 სანტიმეტრის სიმაღლეზე სვეტებში, მათი შესაკვრელად უკან და გვერდებში, გუფთიანი ჩალანგირებია გაყრილი. უკანა ჩალანგირი სხვა ჩალანგირთან შედარებით უფრო ფართოა, მას ორი გუფთი ჩასდევს, როგორც ზედა ისე ქვედა პირზე, მაშინ, როდესაც გვერდის ჩალანგირებს გუფთი მხოლოდ ქვედა პირზე აქვთ. გუფთიანი ჩალანგირების თარზულზე წინა სვეტები მთლიანი, მრგვალი ხარატულებით (ხარატულები რიცხვით 12-ია) შემკულ ჩალანგირით არის შეკრული. ამ ჩალანგირის ქვემოთ 8 და 8 სანტიმეტრზე ორი ამგვარადვე შემკული სარტყელი ჩასდევს. ამ სარტყლებს შორის, პირველ წყებაში (ჩალანგირი და პირველი სარტყელი) სიმეტრიულად ერთი მეორისგან ექვსი შუასფეროებიანი კოჭია მოთავსებული და მეორე წყებაში (პირველი და მეორე სარტყელი) ამგვარივე ხუთი კოჭი. გვერდების გუფთიანი ჩალანგირებიდან 33 სანტიმეტრით ზემოთ მთლიანი, ხარატულებით (თვითეული 12-12-ი ხარატულებით) შემკული ზეწრებია გაყრილი. ზეწრებს პარალელურად ორი წყება სარტყელი მიჰყვება. თვითეული ერთი მეორისაგან 11 და 13 სანტიმეტრის დაშორებით. ზეწრებსა და სარტყლებს შორის ზემოთ მოხსენებული სახის კოჭებია გაყრილი ორივე გვერდზე; ზემო პირველ ჯგუფში ხუთ-ხუთი და ქვემო მეორე ჯგუფში ოთხ-ოთხი კოჭი.

¹³ მარცხენა-მარჯვენას ეხმარობთ თვით ასაწერ საგნის მხრივ, როგორც ეს ამ ბოლო ხანს არის მიღებული სამეცნიერო ლიტერატურაში.

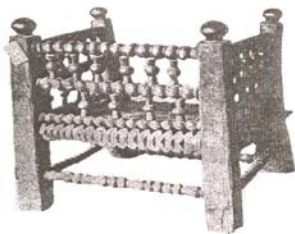

სურ. 3. საკურცხილი ზურგიდან (საქ. მუზ. კოლ. № 50-10/146.)

უკანა სვეტებს შორის, ჩალანგირის ზემოთ 11 სმ. მოშორებით, ამგვარივე სარტყლებია გაყრილი, მხოლოდ ზემო სარტყლები უფრო მსხვილია ვიდრე წინა პირის და გვერდების სარტყლები და თითოეული მათგანი 12-13 ხარატულით არის შემკული. ამათ ზემოთ, ზემო სარტყლიდან 13 სმ. მოშორებით, სარტყლების პარალელურად მისდევს 13 ხარატულით შემკული ზეწარი. ამათ შუა ზემოთ აწერილი რიგის კოჭებია მოთავსებული. ზემო პირველ ჯგუფში ეჭესი, მეორე ჯგუფში კი ყოფილა ხუთი, მაგრამ ამჟამად ოთხი კოჭიღაა წარმოდგენილი. გვერდების და უკანა ჩალანგირებიდან 9 სანტიმეტრის ქვემოთ სვეტებში გაყრილია სამი, ეგრედ წოდებული „ხიდი“ თითოში თითო. ეს ხიდები იმგვარივე სახისაა, როგორც სარტყლები, მხოლოდ მათთან შედარებით უფრო წვრილებია, ხარატულები ნაკლებად ასხია და ამოჭრილობით ესენი ყველა მრგვალი სახის როდია. ხიდებს სვეტებთან ხარატულები სულაც არ აქვს.

გვერდების ჩალანგირებზე გადახიდულია საჯდომი ფიცრები. ესენი რიცხვით სამია. წინა ფიცარი სხვა ფიცრებთან შედარებით უფრო ფართოა და როგორც უკანა ფიცარს, მასაც ჩაჭრილი აქვს ყურები, რომ სვეტებს მჭიდროდ მოადგვს. ამას გარდა წინა ფიცარს წინა ჩალანგირის ხარატულებთან შეფარდებით 12 შეღრმავებული ჩაჭრა აქვს საჩერტლთი გაკეთებული, რომ აქაც ზუსტად იყოს ფიცარი ჩალანგირთან მისული.

საკურცხილის წინა სვეტების პირი მოჩუქურთმებულია. აქ მარცხენა¹⁴ სვეტზე ქვემოდან შემდეგი სახეებია გამოყვანილი: ჩაჭრილი ოთხკუთხი, რომელიც ოთხი დიაგონალით რვა თანასწორ ნაწილად იყოფა. ნაწილები სამკუთხედებად არის ჩაღრმავებული. ამ ოთხკუთხედის ზემოთ წრეა გამოყვანილი, რომელიც ცენტრიდან (ცენტრი ცოტათი დაშორებულია წრის ნამდვილ ცენტრს) 11 რადიუსი გამოდის. რადიუსებს შორის კვლავ სამკუთხოვან ჩაჭრას აქვს ადგილი დათმობილი. წრეს გარშემო უვლის ზოგან ორი და ზოგან სამი, სადაც თავისუფალი ადგილი კია დარჩენილი, ზოლი. წრის ზემოთ ამოჭრილია ოთხკუთხი. ამ ოთხკუთხეს 4 დიაგონალი აქვს და იმგვარივე, როგორც ზემოთ აღწერილ ოთხკუთხედს, დიაგონალებს შუა სამკუთხოვანი ჩაჭრა. ამ ოთხკუთხედს ასდევს კვლავ წრე, მომცრო ვიდრე აღწერილი. აქაც ცენტრი ოდნავ დაცილებულია ნამდვილს. მას აქვს 9 რადიუსი და ირგვლივ ზოგან ერთი და ზოგან ორი ნაწილ-ნაწილი ზოლი უვლის. კიდევ ზევით, მარჯვენა ნაწილში ორ წყბა ეჭვს საფეხურიანი კიბეებია ამოჭრილი,

¹⁴ იხ. ზემოთ გვ. 143, შენიშვნა 13.

სიმაღლით თითქუელი 14,5 სანტ. კიბეები ერთი მეორისაგან ღარით არის და რებული. აქვე მარცხენა ნაწილში აღწერილი კიბეების სიმაღლის ნახევრამდე ორი წყება ორ საფეხურიანი კიბეებია—(თუ ტეხილი ხაზები) და ამათ ზემოთ განიერი კიბე, რომელსაც აგრეთვე მხოლოდ ორი საფეხური აქვს. კიდევ უფრო ზევით არის აღწერილი სახის პატარა ოთხკუთხედი, რომელსაც 4 დიაგონალი აქვს და იმის ზევით სვეტის დარჩენილ ფართთან შეფარდებით ნახევრად ოვალური წრეა, რომელსაც 9 რადიუსი აქვს.

საკურცხილის მარჯვენა სვეტზედაც ამგვარივე ჩუქურთმებია ამოჭრილი სიმეტრიულად მარცხენა სვეტის ჩუქურთმების სახებთან. განსხვავება შემდგომში მდგომარეობს: მარჯვენა სვეტის პირველ წრეს (ქვემოდან) რადიუსი მხოლოდ რვა აქვს, მარცხენა სვეტის პირველ წრესზე კი ასეთი თერთმეტია. მეორე წრეებში: მარცხენაზე 9 რადიუსია, მარჯვენაზე 10-ი. მარცხენა სვეტზე კიბეები სამწყებად არის ამოჭრილი თანატოლი სიმაღლის: პირველი ორი, მარჯვენა მხრიდან, ექვს-ექვს საფეხურიანია, მესამე დიდს კი ოთხი საფეხური აქვს. ნახევრად ოვალურ წრის ცენტრიდან 8 რადიუსი გამოდის.

აქ აღწერილი საკურცხილი სხვადასხვა მასალისაგან არის გაკეთებული. მისი სვეტები ცაცხვისაა. სარტყლები, ზეწრები, ჩალანგირები, ხიდები და კოქები ნაძვისგან არის გამოთლილი¹⁵; ხოლო საჯდომი ფიცრები ფიჭვია. საკურცხილის ნაწილები შეკრულია უწებოდ და უღურსმოდ: ხის ლურსმანიც კი არ არის დასამაგრებლად ნახმარი. ამ ავეჯის გასაკეთებლად ნახმარია შემდეგი იარაღები: საჩერეტელი, ჩქუთი და თხელი წალდი¹⁶ (სვ. — ეჩოლ, ჩორთაჲ, ლატხი).

ხელობა უთუოდ ადგილობრივია. თუმცა **ჟ. კალჯუკაძე**, რომელიც სვანეთში 1911 წ. იყო, ამბობს, რომ „როდესაც კავკასიის სხვა კუთხეებში მატყლისა, ილეკროსა, ხისა და თიხისაგან მშენებრად გაკეთებულს შინა-მრეწველობის საგნებს შევხვდებით—სვანეთში არ მოიპოვება არც ერთი მოხელე—დურგალი, მექოთნე, მეაბრჯე და მეჩექმე, ასე რომ, სვანებს სკამები, წულეები, დოქები ჩალვადრებით ცაგერიდან ჩამოაქვთ¹⁷. მაგრამ რამდენად სარწმუნოა ეს ცნობა დიხაჯ რომ შესამოწმებელია. ის კი, პირიქით, კარგად ვიცით, რომ წარსულში და არც ისე შორეულ წარსულში, მდგომარეობა ეგეთი არ იყო. **ა. ავანიუკოვი** და **მ. კოვალევსკი**, რომლებმაც სვანეთში 1885 წელს იმოგზაურეს, ამოწმებენ, რომ „გარედან შემოტანილ საგნების სანაცვლოდ სვანები იძლევიან—თაფლს, თოფის წამალს, ხილეულს, სახარატო ნივთებს. როგორც არის: ჯამები, პატარა მაგიდები, სკამები, გაჩალხული ფეხები სკამებისთვის და სხვა“¹⁸. სვანეთში ხელოსნობის არსებობის შესახებ უფრო შორეულ ეპოქებისთვის ცნობებს ჩვენ გვაწვდის **C. Rommel**-ის წიგნი¹⁹.

¹⁵ ნაძვის შესახებ სვანების შეხედულება იხ. **თავისუფალი ხვანი**, უშუალოდ აღწერა, ივერია, 1888 წ. № 35—44.

¹⁶ სამწუხაროდ მოკლებული ვართ საშუალებას აქვე წარმოვადგინოთ ამ იარაღების სურათები, ვინაიდან მუზეუმის კოლექციებში ასეთი იარაღები სვანური წარმოშობის არ მოიპოვება.

¹⁷ **Э. Кальвейт**, Очеркъ сельскаго хозяйства Верхней Сванетии, ЗКОИРГО кн. XXVI вып. 9. 1911 г. გვ. 46, აგრეთვე, **В. Тенцовъ**, Сванетия (географ. очерк). СМОПК вып. 10, от. 1, გვ. 57—58.

¹⁸ **И. Иванюковъ** и **М. Ковалевскій**, Въ Сванетии, Вѣстникъ Европы, Сентябрь, 1886 г. გვ. 592.

¹⁹ **C. Rommel**, Die Voelker des Caucasus, Weimar, 1808. გვ. 35. Aus dem Archiv für Ethnographie und Lingwistik, I. Bands I. H. beson. abgedrückt.

კერძოდ, რომ სადღურგლო სამუშაოები სვანეთში სწარმოებდნენ **ნამაკაძე** და **სტოიანოვიც** ადასტურებენ²⁰. სხვა რომ არ იყოს რა, ჩვენ ისიც კი ვიცით, რომ ამჟამათაც სვანებს ჯვარისა და ღიას ბაზარზე გამოაქვთ ხეზე ნამუშავარი ნივთები; სვანების ნახელოვნები ხის ნაწარმოებნი მთელს სამეგრელოშია განთქმული „შონურ“-ის (სვანურის) სახელწოდებით. **h j u j**²¹. ასეა თუ ისე, საკურცხილი ადგილობრივი სვანური ხელობაა და თუ დღეს შეიძლება მას იქ არ აკეთებენ, ეს სრულიადაც იმას არ უნდა ნიშნავდეს, რომ სვანებს არ შეეძლოთ წარსულში მისი გაკეთება და შესაფერისი ხელობა მათ არ იცოდნენ. დასაშვებია, რომ სვანებს ძველადაც არ ჰქონდათ გამოყოფილი სადღურგლო სამუშაოები, როგორც განკერძოებული სპეციალობა, როგორც საამქრო ხელობა, მაგრამ სადღურგლო საქმეებს შინაური წესით წინათაც და ეხლაც ასრულებენ.

ზემოთ აღწერილ საკურცხლის მსგავსი ტიპისაა დაახლოებით ის საკურცხილიც, რომელიც **ბანთიფთქის** მიერ არის ჩახატული (იხ. სურ. 1, გვ. 91). იმის წინა სვეტების პირზე ამოჩუქურთმებულია გეომეტრიული ხაზების ხლართი. კოჭები, რომელიც ამ საკურცხილს აქვს, თოკისებური ჩუქურთმით არის შემკული. წინ, ჩალანგირის ქვემოთ, გვერდებზე და უკან ჩალანგირების ზემოთ ოთხი ხის წრე აქვს მრავალფეხიან სვასტიკის მსგავსი სახეებით. ვერ ვიტყვით, თუ რახისგან იყო ეს საკურცხილი გაკეთებული. სამწუხაროდ ცნობას ამის შესახებ **ა. ბანთიფთქი** არ გვაწვდის.

მაგრამ ვიკითხოთ, თუ რა მნიშვნელობა ჰქონდა და დღესაც აქვს საკურცხილს სვანთა ყოფა-ცხოვრებაში და უფროს ერთ შემთხვევაში რა ფუნქციების შესასრულებლად არის იგი განკუთვნილი.

პირველ ყოვლისა უნდა აღვნიშნოთ, რომ სვანეთში საკურცხილი მეტად გავრცელებულია. ჩვენ მას ვნახულობთ არა თუ სვანის ოჯახში—იგი იქაურ ეკლესიებშიც ბლომად მოიპოვება. სვანეთის არა ერთ ეკლესიაში უნახავთ მოგზაურებს საკურცხილი და სხვა ავეჯიც ერთად დაზორგილი²². უნდა ვიფიქროთ, რომ ძველ დროში საკურცხილი საკულტო შეწირულება უნდა ყოფილიყო. ამავე დროს საკურცხილი სვანის სახლის აუცილებელ კუთვნილებას შეადგენს. რაგინდ ღარიბი არ უნდა იყოს სვანი, მას ოჯახში საკურცხილი უსათუოდ უდგას²³. ეს ასეც უნდა იყოს, ვინაიდან საკურცხილი სვანის ყოველ-დღიურ ყოფა-ცხოვრების აუცილებელ ატრიბუტს წარმოადგენს.

ეს სკამი-სავარძელი, ოჯახის უფროსი მამაკაცისათვის არის განკუთვნილი²⁴ იგი საპატიო სკამია²⁵, რომელიც ოჯახის უფროსი მამაკაცის გარდა უცხო.

²⁰ **ნ. ნამაკაძე** თავისუფალი სვანეთი, ძველი საქართველო, ტ. II, ტფილ. 1911—13 წ., გვ. 9; **А. С то я н о в**, Путешествіе по Сванетіи, ЗКОПРГО, кн. 10, вып. 2, გვ. 426.

²¹ ეს ცნობა მომარწოდა სამეგრელოს მუზეუმის დირექტორმა პატივეიმულმა **ა. კანტურიამ**, რისთვისაც უღრმეს მადლობას მოვახსენებთ.

²² **С то я н о в**, დასახ. ნაშრომი, გვ. 391 და 393. „В одной (во имя Спасителя) между прочим нѣсколько старыхъ сванетскихъ стульевъ (деревянные съ рѣзьбой,) со спинкой и поручами“. „Церковь (во имя Архангеловъ) загромождена старою сванетскою мебелью“.

²³ **М а р г і а н и**, დასახ. ნაშრომი, გვ. 74—75.

²⁴ **М а р г і а н и**, დასახ. ნაშრომი, იქვე; შეადარე აგრეთვე „სამართო სკამი“ მოხვევებისა საქართველოს მუზეუმის კოლექცია №32—23/1.

²⁵ **ნ. ნამაკაძე** დასახ. ნაშრომი, გვ. 29.

მეტად საპატიო სტუმარს თუ დაეთმობა. ასე, მაგალითად, საკურცხილი დაუდგეს სვანებმა მეფის ნაცვლის გაგზავნილს, მათს საპატიო სტუმარს, **ა. ბართოლომეის** სოფელ მესტიაში 1854 წ²⁶.

საკურცხილი ჩვეულებრივად დგას კერასთან²⁷, სადაც მამასახლისის მეთაურობით იკრიბება ოჯახის საბჭო და სწყდება სვანთა ოჯახური ყოფაცხოვრების უდიდესი საკითხები²⁸. კერას კი სვანებისთვის განსაკუთრებული სარწმუნოებრივი მნიშვნელობა აქვს²⁹. სხვათა შორის მასთანვეა დაკავშირებული წინაპართა კულტიც³⁰. ამგვარ სარიტუალო კულტის შესრულების დროს საკურცხილსაც საპატიო როლი აქვს დაკისრებული.

სვანების შეხედულებით მიცვალებულის სული ერთი წლის განმავლობაში სახლში რჩება, როდესაც მას განსაკუთრებული პატივი და მზრუნველობა ქირდება ოჯახისაგან. ასეთივე მზრუნველობა მისთვის შემდეგშიაც დიდად საჭიროა, მაგრამ გარდაცვლილის წლის თავზე ოჯახი ვალდებულია, რაგინდ ღარიბი არ უნდა იყოს იგი მიცვალებულს დიდი ალაბი გაუმართოს. სხვა დროს სასირცხვოდ მიჩნეული მამაპაპეული მამულის გაყიდვაც კი ჩვეულების მიხედვით დასაშვებია ოჯახის ამ საჭიროებისათვის³¹. მართლაც სვანი მთელი წლის განმავლობაში ემზადება ამ დღისათვის, რომელსაც ისინი „კათხტაბაკს“, „კათდაბაგ“, „ლაგვან“, ანუ „კონჩ-ხობს“ ეძახიან³². წინასწარ დაასუქებენ საქონელს, დაამზადებენ პურეულს, გამოხდიან არაყს და ალაპის დღეც დგება. ყველაფერი შემზადებულია. სუფრები გაშლილი და წვეულებიც მოსულია. მაგრამ ყოველივე ამასთან ერთად აი რასურათი იშლება მხილველის თვალწინ: „ხუთი ექვსი სუფრა სავსეა ყველაფრით. სუფრის ბოლოს სვანების საპატიო სკამზე წამოსკუპებულია რაღაც არა ჩვეულებრივი არსება. როცა კარგად დაუკვირდებით, დაინახავთ, რომ მოგრძო კვრივისათვის ჩაუცმევიათ ჩოხა-ახალუხი, დაუხურავთ ქუდი და წამოუსკუპებიათ ამ საპატიო ადგილზე. ყოველივე ეს ეკუთვნის იმ მიცვალებულს, რომლის სულის მოსახსენებლადაც არის დანიშნული ალაბი“³³. უნდა დავსძინოთ, რომ ასეთ სულის სასარგებლო ალაპს ზოგიერთი სვანი სიცოცხლეშივე მართავს ხოლმე თავისათვის. ამ შემთხვევაშიც „ლაგვანის“ ცოცხლისათვის იმავე წესით ასრულებენ, როგორც მიცვალებულთათვის. განსხვავება მხოლოდ იმაშია, რომ სავარძელში, რომელზედაც მიცვალებლის „ლილშან“ უნდა იდოს, ზის ის პირი, რომელიც თავის-

²⁶ **И. Бартоломей**, დასახ. ნაშრომი, გვ. 198.

²⁷ **Б. Бамакаძე**, დასახ. ნაშრომი, გვ. 29; **А. Долгушин**, Через Сванетию к Эльбрусу, СМОНПК вып. XXVIII, от. 1, გვ. 153; **Р. Эрстовъ**, Замѣтки о Сванетии, Тиф., 1895, გვ. 22.

²⁸ **А. Долгушин**, დასახ. ნაშრომი, გვ. 154; **Стояновъ**, დასახ. ნაშრომი, გვ. 187.

²⁹ **ლ. და დ. უა ნ ა**, ჩვეულებები სვანეთში, დროება, 1873, № 41.

³⁰ **И. Иваноковъ и М. Ковалевскій**, Въ Сванетии, Вѣстникъ Европы, 1887, იანვარი, отд. II გვ. 29.

³¹ **М. Ковалевскій**, Законъ и обычай на Кавказе, Москва 1890, т. II გვ. 58.

³² **Б. Бамакаძე**, დასახ. ნაშრომი, გვ. 29; **მარგაიანი**, დასახ. ნაშრომი, გვ. 80; **Р. Эрстовъ**, დასახ. ნაშრომი, გვ. 39-42; არსენაია უონა ან მეს ს შიმ, ლუშნუ-ამბჯარ ლელ ა შუ მუმი ნინ შუ, Мат. по яфет. языкозн. IX, Пттр. 1917, გვ. 41-42.

³³ **Б. Бамакаძე**, დასახ. ნაშრომი, გვ. 29; სხვათა შორის ამ ნიშანს სვანები „ლილშან“ ეძახიან (იხ. არ. უონ ა ნ, დასახ. ნაშრომი, გვ. 41.)

თავს უხდის „ლაგვანს“ ახალ ჩოხა-ახალუხში გამოიწყობილი და აბჯარ ასხმულ მასთანავე გვერდით ზის მისი ცოლ-შვილი (თუ ყავს) და ნათესავეები³⁴.

მაგრამ ამით როდი ამოიწურება საკურცხილის საკულტო დანიშნულება. იგი კვლავ საპატიო როლს ასრულებს მიცვალებულთა მოსაგონარ საირტიულო ჩვეულების დროსაც. ერთს ასეთს ჩვეულებას სევანები ასრულებენ სანათლილებოდ. იგი იწყება 5 იანვარს და ამ დღიდან პირველი კვირის ორშაბათამდე გრძელდება. გარდაცვლილთა ამ მოსაგონარს („ლიფ ანალ“ს) სევანები „ადგომს“ ეძახიან.

სევანებს სწამთ, რომ მიცვალებულთა სულები წელიწადში ერთხელ იმ ქვეყნიდან ამ ქვეყნად მოდიან. აქ თავიანთ სახლებში რამდენიმე დღეს სტუმრობენ და შემდეგ ისევ უკანვე ბრუნდებიან. და აი სევანის მოვალეობაა თავის წინაპრებს კარგად დაუხედეს, ჩინებულად უმასპინძლოს, არ გააჯავროს ისინი, საწყენი არა მიაყნოს რა და როგორც მოსულა, ისე წასვლა მათ დაულოცოს. ამიტომ 5 იანვარს სევანები ოჯახში ყველაფერს დახეხვენ, დაწმენდენ, დაასუფთავენ—სულებს არაფერი ეწყინოთ და ოჯახი არ დაწყველონო. კერის გარშემო³⁵ სულებისთვის სუფრებს გაშლიან. ზედ ალაგებენ სხვადასხვა სამარხვო ხორაგს მიცვალებულთა საქმელად. დიდ მაგიდებს გარდა კერის თავში პატარა სამუხეხი მრგვალი მაგიდა დგას, რომელიც აგრეთვე საქმელებითაა მორთული და რომელსაც თან უდგას საპატიო სკამი-სავარძელი—„საკურცხილი“. ეს მაგიდა დასავარძელი გარდაცვლილ უმთავრეს წინაპარისათვის, გვარის უფროსისათვის არის განკუთვნილი. შელაშქრისას მაგიდების კიდეებზე თავლის სანთლებს დაანთებენ და აი სევანების შეხედულებით—სულები, ოჯახის ყოფილი წევრები წინათ თუ ახლად გარდაცვლილი, მოვიდენ კიდეც და მათთვის გაშლილ სუფრებზე ვახშამს შეეჭყევიან. ამ დროს ოთახში სრული სიჩუმე სუფევს. ოჯახის წევრები კუთხეებშია მიმაღული. ოჯახის უფროსი კი ქუდმოხდილი მოკრძალებით უახლოვდება საპატიო მაგიდას და საკურცხილს. აიღებს ხელში არაყით სავსე ჭიქას და მთავარ წინაპრის სახით ყველა იქ „დამსწრე“ სულებს შემდეგი სიტყვებით მიმართავს: „ხოჩაე ლაქუნ ჭარხ, საბლუ, ჩის“ და სხ.-კეთილი განსვენება მოგენიკოთ თქვენ დასხ. ამავე დროს ოთახის კუთხეში მიცვალებულთა სულების დასატკობად მიწორულ პანგზე უკრავს „ჭუნჩირი“³⁶.

ასეთი გამასპინძლება, შემდეგ უკვე ხორცეულით, რამდენიმე დღეს გრძელდება. მიცვალებულთა იმ ქვეყნად გაბრუნების დღეს აცხობენ მათთვის შესაფერისს კვერებს. საყურადღებოა ამ კვერების ფორმები. ერთი ამ ფორმითავე ანი კიბის მსგავსია, რომელსაც სევანები პატარი კიბეს „კიჩხილდოს“ ეძახიან³⁷. ამ დღესაც ხდება მიცვალებულთა სულების დალოცვა და მათი

³⁴ **Р. Эрнстовъ**, დასახ. ნაშრომი, გვ. 42; **Стойновъ**, დასახ. ნაშრომი, გვ. 438; არ. ჯონ ან, დასახ. ნაშრომი, გვ. 42 (II. ლ ა შხე ლაგ ვან-ლაშდხე ა ლ ლეგგარიი ლაშრაყ ა ლ).

³⁵ კერის გარშემო მიცვალებულთა სულებისთვის სუფრის დაგება სევანების მეზობლებს ბოლკარელებსაც აჭუთ ჩვეულებად. იხილეთ **М. Ковалевскій**, დასახ. ნაშრომი, ტ. I, გვ. 202. ბოლკარელები ითვლებიან ძველი ბასიანელების ნაშთად. **С. Ромше** I, დასახ. ნაშრომი, გვ. 52.

³⁶ **Маргиани**, დასახ. ნაშრომი, გვ. 84-85; **Р. Эрнстовъ**, დასახ. ნაშრომი, გვ. 42-44; **Г. Нимакаძე**, დასახ. ნაშრომი.

³⁷ „საღრმათ“ და „საქუნაშ“ პურების შესახებ იხილეთ **Н. Марръ**, Изъ поѣздки в Сванію, ХВ. т. II-ой, გვ. 9-10; და **დ ა დ ე შ ქ ე ლ ი ა ნ ი**, შენიშვნა შესახებ სიტყვისა „დასტაგისა“, ძველი საქართველო ტ. II. გან. II. გვ. 139-144, იქვე ნახეთ „დასტაგის“ სურათი.

გაცილებად ეზოს იქით. ამისათვის ოჯახის უფროსს ეზოში გააქვს საპატიო მაგიდა და რომელზედაც ყოველ გვარ ხორაგის ნამცეცები აწვდია. ტაბლის გატანა ეზოში იმას ნიშნავს, რომ „სტუმრები“ ოჯახიდან გადიან გვარის უფროსის მეთაურობით და იქაურობას ემშვიდობებიან³⁸. აღსანიშნავია, რომ საბავშვო ტაბკილი ფანობისას, ბავშვებს უბრალო ფიცრისგან გაკეთებულს ან კიდევ უფებო მაგიდებს უდგამენ და სკამების ნაცვლად „კვილს“³⁹.

როგორც აღწერილობიდან ირკვევა, ამ საკულტო ჩვეულებაშიც საკურცხილი საპატიო როლს ასრულებს და მას განსაზღვრული მოვალეობა აქვს დაკისრებული. და თუ გარეშე საკულტო ჩვეულებებისა სვანთა ყოფა ცხოვრების სხვა მხარეებს მივმართავთ, განსაკუთრებით სოციალურს, აქაც აღმოჩნდება, რომ საკურცხილი განსაზღვრულ უფლება-მოვალეობათა გარკვეული ატრიბუტია.

ზემოთ (გვ. 98-99) ჩვენ უკვე გვქონდა აღნიშნული, რომ სვანური საკურცხილი ოჯახის უფროსი მამაკაცისათვის არის განკუთვნილი. თუ ახლა ჩაუყვირდებით ოჯახის ამ უფროსის (ქორა მახუშის) უფლება-მოვალეობებს, ჩვენთვის აშკარა გახდება, რომ „ქორა მახუშს“ მახედ დაკისრებულ უფლება-მოვალეობათა შესრულების ეამს განსაზღვრულ პირობებში თან ახლავს საკურცხილი, როგორც მახუშის უფლების ატრიბუტი და შეიძლება ემპლემაც.

მაგალითისათვის ავიღოთ ჩვეულებითი სასამართლოს წარმოების წესი.

სვანეთში, როგორც სისხლის, ისე სამოქალაქო, ზოგიერთის გამოკლებით – საქმეთა გასარჩევად მომჩივან-მოპასუხე მხრეები ირჩევიდნენ სანდო პირებს, ანუ, როგორც სვანები ეძახიან, მორვეებს (მხოლ. რიცხვში „მორავ, მრავ. რიც. მორვარ“). ერთი მხარე იმდენს მორვეებს ირჩევდა, რამდენსაც მეორე. მორვეები ვიდრე საქმის გარჩევას შეუდგებოდნენ ერთად უნდა სტუმრებოდნენ ხან მომჩინავს, ხან მოპასუხეს. ამ საშუალებით ისინი, ეცნობოდნენ ბრალდებებს, რომ ესენი მეორე მხარისათვის გადაეცათ. შემდეგ ამათზე პასუხი და პასუხის პასუხები მომჩივან-მოპასუხისათვის უნდა მიეწოდებინათ. ეგეთი სტუმრობა 4-5 ან კიდევ მეტს დღეს გასტანდა ხოლმე. მასპინძლები ვალდებულნი იყვნენ სანაქებოდ გამასპინძლებოდნენ „ღვთისგან გაჩენილ მორვეებს“ („მორვარ ღერთეში ნაწასვლიხ“)⁴⁰. ამიტომ მორვეების გამასპინძლება საარაკოდ იყო კიდევ გამხდარი. ასეთ სტუმრობის დროს, როდესაც მასპინძელს სუფრა გულუხვად აქვს გაშლილი, რომ კარგი პატივისცემით იქნება მორვეების გული მოიგოს, – თვით მასპინძელი სუფრის თავში საპატიო სკამ-საფარძელში ზის და აქედან მოახსენებს მედიატორებს, ბრალდებებს და იძლევა პასუხებს. აღსანიშნავია რომ ამ შემთხვევაში ქორა მახუში მუდამ თავის საპატიო ალაგას საპატიო სკამზე ზის, რაგინდ საპატიო პირები არ უნდა იყოს მორვეების რიცხვში: სოფლის მახუში, პაპი, მღვდელი და თუგინდ თვით ხევის მახუშიც კი⁴¹. ამ წესიდან აშკარაა, თუ ოჯახის უფროსი ოჯახში როგორ სრულ უფლებიან ბატონად და პატივსაცემ პირად ითვლება. ბრალდების წარმოთქმის წესის შესახებ განსხეა-

³⁸ Маргіани, დასახ. ნაშრომი, გვ. 85.

³⁹ Н. Маррь, დასახ. ნაშრომი, გვ. 10-11.

⁴⁰ ხ ვ ა ნ ა სამართლის წარმოება სვანეთში, ივერია, 1886 წ., № 27.

⁴¹ Р. Эрстовъ, დასახ. ნაშრომი, გვ. 10; ხ ვ ა ნ ა იქვე; Ковалевский, Законъ и обыч. на Кавк., т. II, გვ. 22-23.

ვებულ ვარიანტს იძლევა არ. უონ ან⁴²: საჩივარის მოქმედი ჩერდება „მათსაჲრაშ“-თან (კერიის ნაწილია), გოხს იბჯენს და ისე მოუყვება მორევებს თავის საჩივარის თქმას. მაგრამ არსებითად აქაც ხაზგასმულია ამ წესის სოციალურ-რიტუალური მომენტები, მხოლოდ ნაცვლად სუფრის თავისა აქ კერაა და საკურცხლის-გოხი-კვერთხი, როგორც უფლების ემბლემა.

ან კიდევ მეორე მაგალითი.

შობის დღესასწაულებზე, როდესაც წლიური მორიგეობით ესა თუ ის პირი მთელი სოფლის წვეულებას მართავს, გაშლილ სუფრასთან სოფლელები ასე ჩამოლაგდებიან ხოლმე: სუფრის თავში საპატიო სკამზე ოჯახის უფროსია; მის გვერდით სოფლის მამასახლისი და რომელიმე იმ სოფლის უბუცესი. კიდევ იქით სხვები ხნოვანობის მიხედვით, ასე რომ პირველი ადგილები ოჯახის უფროსის შემდგომ მოხუცებულებს ეთმობათ, ხოლო უკანასკნელი კი ახალგაზრდებს⁴³.

ამგვარად ზემოთქმულიდან ცხადი ხდება, თუ რა უფლებებით არის აღჭურვილი ოჯახის უფროსი გარეშედთან დამოკიდებულებაში და განსაკუთრებით, როდესაც ამ დამოკიდებულებას მისი ოჯახის ქერს ჭეშ აქვს ადგილი. აქ იგი სრული უფლებიანი ბატონია და მისგან ამ ხაზიდან გადასვლა დაუშვებელია. ამ მხრივ ის, ოჯახის სახელით ისე მოქმედებს, როგორც სუვერენულ სახელმწიფოს სრულუფლებიანი წარმომადგენელი მეორე ამგვარ სახელმწიფოს წარმომადგენელთან დამოკიდებულებაში. აქ ოჯახი, გვარი წარმოდგენილია, როგორც დამოუკიდებელი, სუვერენული ერთეული, რომელსაც სხვა ამგვარ ერთეულთან დამოკიდებულებებში დიდად მართებს თავის ღირსების დაცვა. ამ ღირსების დაცვა საკურცხილთან დაკავშირებით ქორა მახ უ მის სახით ტარდება.

თუმცაღა მართალია, რომ სვანეთში ხნოვანობა დიდად პატივცემულია, მაგრამ ამ წესს სვანი გვარების, ოჯახების ერთიმეორესთან დამოკიდებულებაში მაინცდამაინც არ მისდევს. ჭეშმარიტად იქ ველად გაბატონებული ყოფილა პრინციპი-ხნით უფროსი-უფლებითაც უფროსიაო⁴⁴, მაგრამ ეს უფროს-უმცროსობის პრინციპი ეტყობა განსაკუთრებით გვარის, ოჯახის წევრებში ტარდებოდა. გამონაკლის შემთხვევაში აქაც, ოჯახშიც შეიძლება უფლების თანაზიარობა უფროს-უმცროს შორის. სხვათა შორის ასეთ თანაზიარობას მაშინ აქვს ადგილი, როდესაც ოჯახის უფროსი ოჯახის გაძლოლის უნარს დაჰკარგავს. ამ შემთხვევაში ქორა მახ უში თავის უფლება-მოვალეობას ოჯახის შესახებ უმცროსს გადასცემს, „ხოლო რჯულის წესთა ასრულება, -რაც უნდასუსტი იყოს მეუფროსე ხნით, მაინც მის ხელში რჩება უნაკლულოდ“⁴⁵. ასეთ ორ მამაკაცის საუფროსო ოჯახში, ბუნებრივად, ორი საკურცხილი, ორი საპატიო სკამი უნდა გაჩენილიყო. სწორედ ამ გარემოებას ადასტურებს კიდევ სვანების ყოფაცხოვრების ერთი აღმწერთაგანი⁴⁶.

⁴² არ. უონ ან, დასახ. ნაშრომი, გვ. 13. „ლისსელშ ლიმორაჲ ლისორაჲ გუეშარ ლშხისა,“ გვ. 48. „სარჩელი მქს ჩუ იჩრავი მათსვარშ, ფათეს ჩუ იბჯევი ეაჟი ხაჰიმ თქუმნეშ სარჩიელი ლმზის“.

⁴³ И. Иванюковъ и М. Ковалевскій, Въ Сванетіи, Въстникъ Евр. т. 5. августъ, გვ. 587; უონ ან, დასახ. ნაშრომი, გვ. 35-36.

⁴⁴ ს ვ ა ნ დასახ. ნაშრომი, ივერია № 55; Р. Эрнстовъ, დასახ. ნაშრომი, გვ. 35.

⁴⁵ ს ვ ა ნ დასახ. ნაშრომი, იქვე.

⁴⁶ Д. Маргіани, დასახ. ნაშრომი, გვ. 74.



თუ ჩვენ ყოველივე ზემოთქმულიდან აშკარა ვხედავთ სვანური საკურცხილის საკულტო და სოციალური მხარე „ქორა მახჯის“ უფლებებთან დაკავშირებით, როგორც ამ უფლების ერთ-ერთი ატრიბუტის—გვმართებს ჩაუღრმავდეთ საკვლევი საგნის გერმენევტიკულ გამოძიებასაც. მოცემულ შემთხვევაში საკითხი უპირველეს ყოვლისა ჩვენი საკვლევი ობიექტის ორნამენტურობას ეხება.

ჩახასიათისაა აქ მოცემული ჩუქურთმები; აქეთ მათ მხოლოდ დეკორატიული მნიშვნელობა, თუ გარკვეული იდეის დასატარებენ—სამწუხაროდ. ამის გადაჭრა შეუძლებელი ხდება. ამჟამად ჩვენ არ გვაქვს საშალება შეუხწავლობის გამო ეს ჩუქურთმები სხვა ამგარივე წგუფის საგნებზე ამოკრილ ჩუქურთმებს შევადაროთ, რომ ასეთ ორნამენტების საერთო ხასიათის შესახებ დაახლოებითი წარმოდგენა მაინც ვიქონიოთ.

ამ საკითხში გადაწყვეტ როლს მასალის სიმრავლე თამაშობს. ერთი ან ორი შემთხვევის მიხედვით რაიმე აზრის დასკვნა შეუძლებელი ხდება. აქ მკვლევარი, სწორედ ისეთ მდგომარეობაში ვარდება, რომლის შესახებ დიდმა მეცნიერმა **ეაუარდ გერპარდმა** მოსწრებულად შენიშნა: „*monumentorum artis, qui unum vidit, nullum vidit, qui milia vidit, unum vidit*“. განსაკუთრებით ქართული ეთნოლოგიური მასალა ამ მხრივ სრულიად ხელუხლებელი. ის გერ გაუტყველი კორდია-ნიადაკი კვლევისათვის ფრიად ნაყოფიერი ჩანს. შესაძლებელია, რომ ამ ნიადაკზე წარმოებულმა კვლევა-ძიებამ უძველესი ეპოქის მოვლენები აღადგინოს და ბევრი დღეს ჩვენთვის გაუგებარი ფენომენი გასაგები გახადოს. სულ ადგილი დასაშვებია, რომ ჩვენს საკურცხილებზე მოცემულ ჩუქურთმებში სვანების უძველესი კოსმოგონის ანარკლი გვქონდეს. ეს მით უფრო საფიქრებელია, თუ ჩვენ აქ მოცემულ კონცენტრიულ წრეებში, ოთხკუთხედებში და სვასტიკაში შესაფარისად დავინახავთ უძველეს ხალხთა გეოცენტრიულ შეხედულებას, პირველ შემთხვევაში მრგვალ და მეორე შემთხვევაში ოთხკუთხედის კვანძების შესახებ.

მეორის მხრივ, საკურცხილზე მოცემულ კიბეების სახეებს, თუ არ დავკმაყოფილდებით ამ სახეების სარიტუალო (საქუნაშ) პურის ფორმისთან შედარებით, — შეუძლია მკვლევარი მიიფანოს ესპანეთის იბერთა უძველეს ორნამენტებთან, იმგვარადვე როგორც ზემოთ მოხსენებულ კონცენტრიულ წრეებს, ოთხკუთხედებს და სვასტიკას ჩვენ მიეყვართ მათი ურფორმის წყაროსთან, პროტოელამურ ორნამენტებთან⁴⁷. მაგრამ ეს, სხვათა შორის, როგორც არა ვთქვით, ეს საკითხი მეტად სპეციალურია. მას ყოველმხრივი და სერიოზული დამუშავება სჭირდება, უპირატესად ადგილობრივ მასალების მიხედვით.

ჩვენი საკვლევი საგანის გერმენევტიკული მხარე ამოწურული არ იქნებოდა, თუ არ შევხებოდით ამ საგნის სახელწოდებასაც. ეს სახელი სხვადასხვა ფორმაში გვაქვს მოცემული. „უშგულის აღწერაში“ **თ ა ვ ი ხ უ ფ ა ლ ხ ვ ა ნ ხ** ეს სიტყვა ასე მოყავს: „საკურცხილ“⁴⁸. **რ ე რ ი ხ თ ა ვ ი ც** ამავე ფორმას ხმარობს— „Сакурцхвил“⁴⁹. **დ. მ ა რ გ ი ა ნ ი** ასახელებს ფორმას „საკურცხილ“ **Сакурцхиль**⁵⁰; **იფ. ნ ი ვ ა რ ა დ ი ხ რ უ ს უ ლ - ს ვ ა ნ უ რ** ლექსიკონში ჩვენ გვაქვს:

⁴⁷ W. G e r t t e, Das Weltbild der protoelamischen Kultur, Wien, 1921, გვ. 1-14; S i e r e t, Questions de chronologie et ethnographie iberique, გვ. 34. შედარე **ნ. მ. ა. რ. ა. რ. ი** თით ცხოვრობს იაფეტური ენათმეცნიერება, Петроград, 1923, გვ. 35-36. იფ. **ჯ ა ვ ა ნ ი შ ვ ი დ ი**, ქართული ერის ისტორია, ტფ., 1913 წ. ტ. 1, გვ. 129-131.

⁴⁸ **თ ა ვ ი ხ უ ფ ა ლ ხ ვ ა ნ ხ** უშგულის აღწერა, ივ. 1888, № 35.

⁴⁹ **Р. Э р и с т о в ъ**, დასახ. ნაშრომი, გვ. 22.

⁵⁰ **Д. М а р г и а н и**, დასახ. ნაშრომი, გვ. 72.

„кресло, —скямъ, Сакврцхвель სავარძელი⁵¹“; საქართველოს მუზეუმის კატალოგში კი აღნიშნულია ფორმა— „საკურცილი“⁵².

მიუხედავად იმისა, რომ ეს სიტყვა სხვადასხვა სახით გვევლინება—აშკარაა, იგი ყველა ვარიანტებში სამგვარ ელემენტებისგან შემდგარადა ჩანს. ასე მისი პრეფიქსი — სა⁵³ ქართულია, სვანურად იქნებოდა ნა- (<მა>)ლა; სუფიქსი- ილ სვანურია (ქართ. ური||ული), ხოლო ფუძის ახმოვანება მეგრულ-ქანურის ან სვანური ენის მეგრულ-ქანურ ფენს ეკუთვნის.

ამავე სიტყვის ქართული ფორმა საბა ორბელიანს თავის ლექსიკონში ორჯერ აქვს მოყვანილი. პირველი შემთხვევა ჩვენ გვაქვს ხელთნაწერ-ლექსიკონში, რომელიც ეკუთვნის წერა-კითხვის საზოგადოების მუზეუმს (ხელთნაწერი №2664 ნუსხა-ხუცური), როდესაც ეს ხელთნაწერი სიტყვა „სკამ“ ხსნის. ამ მოხსენებულის: „საკარცული (ეწოდება) მსგავსად სკამისა დასაჯდომელსა და მისაყრდნობელსა რასამე მცირესა“⁵⁴. აქვე უნდა დავძინოთ, რომ სიტყვა „სკამთან“ ამგვარი ახსნა რ. ერისთავის მიერ გამოცემულ საბას ლექსიკონში არ არის. არ არის ეს ასე, არც ლექსიკონის ზოგიერთ ხელთნაწერშიც. მაგალითად, სიძველეთა მუზეუმის ხელთნაწერში № 75, წერაკითხვის მუზეუმის ხელთნაწერში № 82; ამავე მუზეუმის ხელთნაწერში № 1503. სამაგიეროდ ეს სიტყვა სკამთან ერთად ახსნილია სვანეთიდან ჩამოტანილ საბას ლექსიკონის ხელთნაწერში, რომელიც ამაჟამად ეკუთვნის **ს. იოსებ დანიშვილს**⁵⁵ და ასეა განმარტებული: „საკარცული მცირე სავარძელი“.

მეორე შემთხვევაში **საბა ორბელიანი** ცალკე ხსნის სიტყვა „საკარცულს“: „საკარცული არის სკამებრ უკან საჯდომელი და“ (sic)⁵⁶. „საკარცული სკამი უკუ საჯდომი და მისაყრდნობი ძილისათვის“⁵⁷; „საკარცული არის სკამსავით უკუ საჯდომი მისაყრდნობელი სკამ-ლოგინი“⁵⁸; „საკარცული მცირე სკამ-ლოგინი ბბ (2, 2) დიალოლ“⁵⁹. შემოწმების შემდეგ ეს სიტყვა მართლადაც აღმოჩნდა **ეკთიმე მთაწმინდელი** მიერ თარგმნილ⁶⁰ **გრიგოლ შრეთთა პაპის** „დიალოლონ-ში“, მაგრამ „დიალოლონის“ არა მეორე თავის მეორე მუხლში, როგორც მიუთითებს ლექსიკონი, არამედ მესამე თავის მეორე მუხლში. აქ ეს სიტყვა ორჯერაა

⁵¹ **Ив. Нижарадзе**, Русско- Сванский Словарь, Тифлиси, 1910, სიტყვის ქვეშ кресло.

⁵² საქართველოს მუზეუმის კატალოგი 1910 წლისა, გვ. 89.

⁵³ **ს. შარია** აღნიშნავს, რომ ქართული საპრეფიქსის ხმარება სვანური ენის ეცერის თქმაშია გავრცელებული (იხ. **Н. Марр**, Изъ поѣздки въ Сванію, ХВ. т. II. вып. I. გვ. 9, შენ. I).

⁵⁴ **დაკარიჭაშვილ** კატალოგი წერა-კითხვის საზოგად. წიგნთსაც. ტფ., 1905, გვ. 302.

⁵⁵ **ს. იოსებ დანიშვილ** ხელთნაწერის თხოვებისათვის მადლობას მოვახსენებთ.

⁵⁶ წერა-კითხვის საზ. მუზეუმის ნუსხა-ხუც. ხელთნაწერი № 2664.

⁵⁷ იქვე, ნუსხა-ხუცური ხელთნაწერი № 1509.

⁵⁸ იქვე, ხელთნაწერი № 82.

⁵⁹ სიძველეთა მუზეუმის ხელთნაწერი № 75; ასეა **რ. ერისთავის** მიერ დაბეჭდილ **საბას** ლექსიკონში; **დაწუბინაშვილის** ლექსიკონის პირველ გამოცემაში მოყვანილია ამ სიტყვის საყურადღებო ფორმა— „საკართული“, თუ რაიმე გაუგებრობას არ აქვს აქ ადგილი.

⁶⁰ **ტყეშელაშვილი** ქართული ლიტერატურის ისტორია, ტ. I, ძველი მწერლობა, ტფ., 1923, გვ. 202.

ნახმარი (სიძველეთა მუზეუმის ხელთნაწერი № 238, ფურცელი 175)⁶¹. ამავე ხელთნაწერში წითელი მელნით ხელთნაწერის ხელით ეს სიტყვა არ შიაზე ახსნილია ასე: „საკარცული – სკამი არს უკუ საჯდომი და მისაყრდნობელი (ფურ. 175)“.

ამ ექსკურსიდან ირკვევა, რომ ჩვენი საკვლევი სიტყვა ძველთა-ძველი ყოფილა; იგი დამოწმებულია მეათე საუკუნის ძეგლისათვის. ამავე დროს მისი სემასიოლოგიაც, მიუხედავად უმნიშვნელო მერყობისა, გარკვეულ იდენს მატარებელია. თავისი ძირეულებით იგი უკავშირდება, ერთის მხრით, სიტყვას „კვარცხლ“ ბეკს და, მეორეს მხრით, „სა-კაცო“ (სამამკაცო) „სა-კაცებოს“⁶². ორთავე შემთხვევაში შედარებიდან ჩვენთვის მქლავდება გამოსარკვევი სიტყვა-სახელწოდების საპატიო⁶³ მნიშვნელობა.

ამ გვარად საკურცხლის ყოველმხრივი შესწავლა, სხვადასხვა მხრიდან მომდინარე ხაზების კონვერგენცია ნებას გვაძლევს შემდეგი დასკვნა გავაკეთოთ: საკურცხილი სვანთა რიტუალურ და სოციალურ ყოფა-ცხოვრების გარკვეული ატრიბუტია; იგი საპატიო სკამია ოჯახის უზუცესის (resp. უფროსის), უკვე გარდაცვლილის, თუ მომქმედისათვის განკუთვნილი. მაგრამ ამ დასკვნასთან ერთად იბადება საკითხი, თუ რა გვარ სოციალურ ურთიერთობას და რომელ საფეხურის საკულტო წყობას შეესატყვისება სვანებისათვის ეს საპატიო სკამ-სავარძელი.

ამ პრობლემის გადაჭრა მარტოდ მარტო აქ შემოტანილი მასალების მიხედვით უმართებულო და ნაჩქარევი იქნებოდა. თავისი სიმძიმით ეს კითხვა გეროვან პასუხს იმ დრომდე დაუდდის, ვიდრე არ იქნება დეტალურად შესწავლილი სვანთა ყოფა-ცხოვრების სხვა საკითხებიც.

1924 წ.

⁶¹ **Մ. Ջորճանյա**, Описание рукописей Тифлисского церковного музея, Тиф., 1903, кн. I, гл. 256. ხელთნაწერი გადაწერილია **ჩღვ** (1793) წელს ცნობილი კალიგრაფის გაბრიელის მიერ. „დილოლონის“ უძველეს ხელნაწერში (სიძველეთა მუზ. № 1141) ეს სიტყვა არ აღმოჩნდა, ვინაიდან ამ ხელთნაწერს მესამე თავში შესატყვისი ფურცლები აკლია. სამწუხაროდ, ტფილისშივე ვიპოვეთ „დილოლონის“ ბერძნული ტექსტი, რომ ქართული „საკურცხილი“ დედნის ბერძნულ სიტყვასთან შეგვეჭვრებინა.

⁶² კაც||კოჩ||კაშ resp. კ ა შ, ელამ. ტაშშ. და შუშ. ტაშ||ტას ის ეტიმოლოგია. იხილეთ **Н. Марр**, Определение языка второй категории Ахеменид. клинообр. надписей, ЗВОИРАО т. XXII, гл. 51/84, § 46; მისივე, Заметки по яфетическим клинописям, 2–3, шумерская sal||gal и pin, Изв. Росс. Ак. Ист. Мат. Культ. 1923, т. III, гл. 293–294.

⁶³ შეადარე „საკაცრავი-საქციელ მართებული“ ს ა ბ ა ს ლექსიკონი.

გენიალური შოთა რუსთველის „ვეფხისტყაოსანი“ სწორუპოვარია არა მარტო თავისი მხატვრული ღირსებებით, ფილოსოფიური აზროვნებით,



მემორიალიდან „საქართველოს მატაანე“
ბარელიეფი
მხატვარი ზ. წერეთელი

ეთიკური სწავლებით, ფსიქოლოგიური ჩაწვდომით, არამედ იმითაც, რომ მასში უხვადაა ასახული საყოფაცხოვრებო რეალიზმი, საგნები და მოვლენები.

ჯერ კიდევ ჩვენი საუკუნის ოცდაათიან წლებში იგ. ჯავახიშვილი აღნიშნავდა, რომ „მე არ შეგეხები იმ საკითხს, თუ რამდენად ახლოა ჭეშმარიტებასთან საქართველოს ისტორიული ცხოვრების ის სურათი, რომელიც მოცემულია შოთა რუსთაველის პოემაში. შესაძლებლობა რომ მქონდეს განვიხილო ეს საკითხი მატერიალური კულტურის თვალსაზრისით, ძნელი არ იქნებოდა დამემტკიცებინა, რომ ამ პოემაში გადმოცემულია ცხოვრების ზოგიერთი ისეთი პირობები, ისეთი ჩვეულებები, რომლებიც მაშინდელ საქართველოში არსებობდა“¹.

ხოლო ნ. მარი² ამაზე ადრე 1912 წელს თავის კარგად ცნობილ მონოგრაფიაში წერდა: „ამჟამად მორიგი ამოცანაა იმ ძაფების გარკვევა, რომლებიც ვეფხისტყაოსანს აკავშირებენ ქართულ მშობლიურ კულტურულ ცხოვრებასთან“.

ეს ამოცანა თავის დროზე, ნახევარი საუკუნის წინათ დასახული დღემდე შესრულებული არ არის. მართალია, ვეფხისტყაოსანი მრავალი თვალსაზრისითაა გამოკვლეული, მრავალი მონოგრაფიაა გამოცემული, მაგრამ ეს საკითხი ჯერ კიდევ შესწავლის მხრით ბევრ მუშაობას მოითხოვს.

საყოფაცხოვრებო, ეთნოგრაფიული, ცხოვრებისეული საგნები და მოვლენები, რომლებიც ქართულ ხალხურ სინამდვილესთანაა დაკავშირებული, ვეფხისტყაოსანში ბევრზე ბევრია. თავისი ეპოქის შვილი, გენიალური შოთა რუსთაველი

¹ ივ. ჯავახიშვილი, რუსთაველის ეპოქის სოციალური კულტურა და პოემავეფხისტყაოსანი, გაზ. „კომუნისტი“, 1937 წ. 29 დეკემბერი. მიმღწილი შ. რუსთაველის იუბილესადმი.

² Н. М а р р, Вступительные и заключительные строфы „Витязя в барсовой коже“ Шоты из Руставы с этюдом культ женщины и рыцарство в поэме. გვ. VII.

თავისი დროის ეთნოგრაფიული მოვლენების თანამხილველია, მრავალი მათგანი მის მიერ განცდილია და არეკლილი ერთი კალმის მოსმით მის პოემაში.

აქვე იმასაც აღვნიშნავთ, რომ ეთნოგრაფიული მეცნიერების ისტორიამ იცის ისეთი ფაქტები, როდესაც საყოფაცხოვრებო მოვლენები უკეთ შეუნიშნავს და ზუსტად აღუნუსხავს მხატვრული სიტყვის ოსტატს, ვიდრე განსწავლულ ეთნოგრაფს. ამის მაგალითი ბევრია მსოფლიო ლიტერატურაში, ხოლო ბოლო დროის ლიტერატურული მოვლენებიდან თვალსაჩინო მაგალითია ფრანგი მწერლის რენე მარანის მიერ კორობორის რიტუალის აღწერა თავის რომანში „შატუაღა“.

ამ მხრივ შოთა რუსთაველის მიერ დანახული, მხატვრულად აღქმული და სიტყვით აღბეჭდილი საყოფაცხოვრებო, ცხოვრებისეული საგნები, მოვლენები და სიტუაციები დიდად მნიშვნელოვანია, რამდენადაც ისინი ამჟღავნებენ პოემის კავშირს საქართველოს სინამდვილესთან, იმასთან, რაც ხალხიდან იღებს სათავეს და ხალხიდან გამოდინარეობს.

ასეთ თემებს განეკუთვნებიან: ეთნიკური სამყარო, ენის ხალხურობა, ნადირობა, ნაურთხოზობა, ქორწილი, ძმობილობა, კაი ყმა, სამეურნეო ყოფა და სხვა, რომელთაგან ჩვენ აქ მხოლოდ ზოგიერთს შევხებით.³

დავიწყეთ წერილმანიდან.

1. მ ე ნ ა

როდესაც ხანგრძლივი მოგზაურობიდან დაბრუნებული ავთანდილი თინათინს მოახსენებს, თუ რა გაიგო მან ველად გაჭრილი ტარიელის შესახებ, თინათინის შეკითხვაზე „ჰპოვეა, პატიენი ჰნახენ ძებნითა ვისითა?“ (სტრ. 689), ავთანდილი სხვათა შორის პასუხობს:

„ვითა ვეფხსა წაეარნა და
ქვაბი აქესო სახლად-მენად,
ქალი ახლავს სასურველად,
სულთა – დგმად და ქირთა თმენად,
ვა, სოფელმან სოფელს მყოფი
ყვლი დაჰსვა ცრემლთა დენად“ (სტრ. 694).

ვახტანგ მეფის გამოცემაში ეს სტროფი ასე იკითხება:

„ვითა ვეფხსა წაეარნა და ქვაბი აქესო სახლად მენად
ქალი ახლავს სასურველად სულთა – დგმად და ქირთა თმენად,
ვაჲ, სოფელმან სოფელს მყოფი ყვლი დაჰსვა ცრემლთა დენად“
(სტრ. ქ.ე.)

აკადემიური გამოცემისაგან განსხვავებით, ვახტანგ მეფის გამოცემაში სიტყვები სახლად მენად ცალ-ცალკეა დაბეჭდილი, ხოლო პირველში ეს ორი სიტყვა დეფიზითაა შეერთებული. შეიმჩნევა აგრეთვე სხვა განსხვავებაც: ვა-ს ნაცვლად წერია ვაჲ, ხოლო სოფელ მყოფი-ს მაგიერ სოფელს მყოფი.

ამ სტროფში ჩვენს ყურადღებას იპყრობს გამოთქმა სახლად-მენად, რომელიც გამომცემელს სამართლიანად დეფიზით აქვს დაბეჭდილი, რადგან ეს ორი სიტყვა ერთი ცნების გამომხატველია და ამდენად მათი ცალ-ცალკე დაბეჭდვა არ არის მართებული. ამგვარი ხერხით ორი სიტყვით ერთი ცნების

³ ამ ხასიათის თემებიდან გამოკლებული დამზადებული აქვთ ეთნოგრაფებს: ს. ბეღუკაძეს აკ. ხოსბეს კ. ჩიდიკაშვილს (კ. ყარაულაშვილს).

გამოხატვა შოთას პოემაში ბევრია. მაგ. ამავე თავში, საიდანაც ჩვენ ეს სტროფი მოვიყვანეთ, რამდენიმე სტროფით ადრე ასეთივე ხასიათის გამოთქმაა: „სახლ-სამყოფი არ ჰმართებს, ცამცა გაიდარბაზესა“ (სტრ. 679).

ნ. მარს აქვს გამორკვეული, რომ ამგვარი ორმაგი სიტყვით ცნების გამოთქმა შოთა რუსთაველისათვის ჩვეულებრივია. ამ ხერხის წყალობით ავტორი ზოგიერთ შემთხვევაში აძლიერებს გამოთქმის პირველი სიტყვის აზრს, ზოგიერთ შემთხვევაში აზუსტებს ამავე სიტყვის მნიშვნელობას, ხოლო სხვა შემთხვევაში პარალელური სიტყვის მოყვანით მუსიკალურს ხდის ტაქსს.

რა მიზანს ისახავს მოცემულ შემთხვევაში სიტყვის გაორმაგება. რამდენადაც სიტყვა სახლი ადამიანის საცხოვრებელი ნაგებობის ზოგადი სახელია, შოთა რუსთაველი ორმაგი სიტყვის შემწვობით აზუსტებს ზოგად ცნებას და მკითხველს წარმოდგენას უქმნის იმის შესახებ, თუ რა სახის საცხოვრებელი ნაგებობისმეტი ტარიელის სადგომად.

ვახტანგ მეფე სიტყვა მენას მნიშვნელობას ასე განმარტავს: „მენა სანია-დაგოსა სადგომსა ჰქვან“ (გვ. ტლდ), ხოლო საბასთან ვკითხულობთ: „მენა-სამყოფი, სადგომი: მენასა კახნი ტაგარს უწოდებენ და იგიცა ტბილის სადგომია“. ნიკოლოზ ჩუბინაშვილის მიხედვითაც „მენას კახნი ტაგარს უხმობენ“, ხოლო „ტაგარი ახლად დაწურვალის ტბილის ჩასადინარი აუზი საწნახელის ქვეშ (ანგია, 2, 17)“. დავით ჩუბინაშვილის მიხედვით „მენა – подточилие, сосуд поставляемый под виноградное точило, cuve sous le presseoir. იუსტინე აბულაძის მიხედვით „მენა-ბინა, ქერი, კედელ-ყურე“⁴. თუ რას ემყარება ი. აბულაძის განმარტება – არ ჩანს. სარგის კაკაბაძე მიუთითებს არაბულ-სპარსულ სიტყვაზე *كاس*, რომლის მნიშვნელობაა, „სახლის მოწყობილობა, სახლი“⁵.

დაბადებაში, წინასწარმეტყველის ანგიას ტექსტის მითითებულ მუხლში ბაქარის გამოცემის მიხედვით, ზის სიტყვა ტაგარი: „ვიეთნი იყვნით ოდეს შოთასთესევდით ურნატად ოცსა სეტასა და იქმნა ათი სეტა ქრთილი. და შეხვიდოდეთ ტაგარისა მიმართ აღმოდებად ერგასისათა მართა და იქმნა ოცად“. შესაბამის რუსულსა და გერმანულ (ლუთერის) თარგმანში იკითხება: „приходили к подточило, чтобы подчерпать пятьдесят мер из подточилия, а оказалось только двадцать“ (Агге й 2, 76) და „kam er zur kelter, und meinte fünfzig Eimer zu schüpfen, sowaren kaum zwanzigda“ (Haggai, 2416-17). ამგვარივე ქურჭლის მნიშვნელობით ტაგარი ნახმარია იოველოს 3, 13 ტექსტში. როგორც ირკვევა შემდეგში ტაგარი და თალარი აღნიშნავდა როგორც ტბილის ქურჭელს, ასევე საწყაოს მარცვლეულისა და ღვინისა. ივ. ჯავახიშვილის მიხედვით თალარი მონღოლების მიერ შემოტანილი სიტყვა უნდა იყოს („ჰულაგუ ყენის მიერ შემოღებულ გადასახადს ეწოდებოდა“)⁶.

თუ ტაგარი II თალარი ერთთავად მონღოლების ხანამდე ღვინის ქურჭელს აღნიშნავდა, რომელსაც სპეციალური დანიშნულება ჰქონდა, ამგვარივე მნიშვნელობა უნდა ჰქონოდა მენა-საც, უკეთუ „მენა“-ს კახნი „ტაგარს“-ს

⁴ ვეფხისტყაოსანი, იუსტ. აბულაძის გამოცემა, თბ., 1926.

⁵ ვეფხისტყაოსანი, სარგ. კაკაბაძის გამოცემა, თბ., 1927.

⁶ *ფ. ჯ. ა. ხ. ა. შ. ვ. ი. ლ. ა.* ისტორიის მიზანი, წყაროები და მეთოდები წინათ და ახლა, ნუმისმატიკა-მეტროლოგია, თბილისი, 1925, გვ. 88;

ლ. ბ. თ. ქ. ო. რ. ი. შ. ვ. ი. ლ. ა. ქართული კერამიკა, I, კახური, თბ., 1949, გვ. 220, 222.

უწოდებენ და იგიცა ტკბილის სადგომია“. ჩვენ თუ ამ აზრს დავადგებით, მაშინ ვაუგებარი რჩება სახლთან მენას გამოყენება, რადგან სახლად-ტკბილი ქურჭლად გამოთქმა უაზროდ გამოიყურება. არ გამოდგება ამ შემთხვევაში არც არაბულ-სპარსული სიტყვა, რომელიც სახლის მოწყობილობას და ზოგადად სახლს უნდა აღნიშნავდეს.⁷

1947 წლის ზაფხულში შიდა ქართლში მუშაობდა საქართველოს მეცნიერებათა აკადემიის კომპლექსური ეთნოგრაფიული ექსპედიცია, რომელმაც არაგვისპირის მიკრორაიონში ჩვენთვის საყურადღებო მასალა ჩაიწერა.

არაგვისპირი შეიცავს როგორც ბარის, ასე მთის სოფლებს. ამ მიკრორაიონის ბარში ვენახის მეურნეობისათვის კარგი პირობებია. ამ რაიონის ერთ სოფელს, სახელდობრ ქობორცხ პატარა კახეთს უწოდებენ. სამაგიეროდ მთის ზოლის სოფლებში ვენახის მოშენებისათვის არახელსაყრელი პირობებია. ამიტომ მთის სოფლები (ბოდორნა, მეზერიანთ-კარი და რიგი სხვა) ვენახებს ბარის სოფლების ტერიტორიაზე აშენებდნენ და აქვე ვენახებში წურავდნენ ყურძენს და ტკბილი აქონდათ თავიანთ სოფლებში ქვევრებში დასადუღებლად და შესანახავად. ყურძენის დასაწურავი საწნახელი (ჭვიტკირისა) და საწნახელიდან ტკბილის დასაგროვებელი ქურჭელი იდგა სახელდახელო ნაგებობის ქერქვეშ, საიდანაც ტკბილს 2—3 დღის დაგროვების შემდეგ ეზიდებოდნენ ზემო სოფლებში. ნაგებობა დროებითი ხასიათისა იყო. იმის გამო, რომ ტკბილის აზიდვის შემდეგ იგი გამოიყენებოდა მხოლოდ ახალი რთველის დროს. ამ ნაგებობას მუნა ეწოდებოდა, ისევე როგორც ტკბილის ქურჭელს, რომელიც აქ იდგა.

საყურადღებოა, რომ მევენახეობა-მეღვინეობის ამგვარი წარმოების წესი საქართველოში ბევრგანაა დადასტურებული. ეს გარემოება კარგად ჰქონდა შემჩნეული ვახუშტი ბაგრატიონს, რომელიც თრიალეთ-წალკის შესახებ წერდა: „ვენახნი, ხილნი, და მტილოვანნი არა რაი არს აქა და მთის ხილნი მრავალნი. ტკბილს მოიტანენ ბარიდამ, ჩაასხამენ აქა და დადგების ღვინო კეთილი და გემოიანი“⁸.

ასეთივე ხასიათის მეურნეობა დასტურდება რაჭის სოფლებში, დასტურდება იგი მაღალმთიანეთის სოფლებშიც. გვაგონდება ხევსურების და ფშაველების ზერები კახეთში და სხვ. აქვე აღვნიშნავთ, რომ თუ ამგვარი სამეურნეო აურთიერთობა არსებობდა ბარსა და მთას შორის წარსულში, ასეთივე ტენდენცია ამჟამადც შეიმჩნევა: მთის კოლმეურნეობები მიილტვიან იქონიონ ბარში ზერები, ხოლო ბარისა — მთაში საძოვრები.

მენას მნიშვნელობა ქურჭლის სახით დღემდე შემოუნახავს საინგილოს, სადაც მოსე განაშვილის მიხედვით „მენაი თიხის ნახევარქვევრა, რომელშიც ბაწრებსა და შალებს ღებენ“⁹. როგორც ვხედავთ, აქ ამ სიტყვას ახალი მნიშვნელობა მიუღია.

ზემოთქმულის საფუძველზე შეიძლება ითქვას, რომ ხალხურ ყოფაში შემონახული მონაცემების საფუძველზე მენას თავდაპირველი მნიშვნელობა დროებითი ნაგებობის აღმნიშვნელი იყო, რომელიც შემდგომში ნაგებობაში მოთავსებულ ქურჭელს დაუკავშირდა — ტკბილის ქურჭელს და საღებავის ქურჭელსაც.

⁷ مان - домашняя утварь, Б. М и л е р, Персидско-русский словарь, М., 1960.

⁸ ვახუშტი ბაგრატიონი — აღწერა სამეფოსა საქართვე, გვ. 42.

⁹ შ. ა. ნ. ა. შ. ა. ლ. ა. სინგილო, ძველი საქართველო, II, გვანჯ. 4.

შოთა რუსთაველი იყენებს მის დროს არსებული სიტყვის ხალხურ მნიშვნელობას და ამის საფუძველზე ტარიელის სადგომის აღსანიშნავად სახლის ზოგად მნიშვნელობას აზუსტებს სახელდახელო ნაგებობის აღმნიშვნელი სიტყვის შემწეობით.

ამ მაგალითზე ჩვენ ვხედავთ, თუ რამდენად ხალხურია ვეფხისტყაოსანი, თუ რამდენად ღრმად წვდება მისი ავტორი ხალხურ მონაცემებს და ჩინებულად იყენებს მათ.

2. თ ა ვ შ ე დ გ მ უ ლ ი

ვეფხისტყაოსნის იმ თავში, რომელშიც მოთხრობილია ქორწილი ავთანდილისა და თინათინისა არაბთა მეფისაგან და რომელიც მრავალ საყოფაცხოვრებო ელემენტებს შეიცავს, ძღვნობასთან დაკავშირებით ნათქვამია, რომ როსტევეანმა

„ფრიდონს უძღვნა ცხრა ტაბაკი
მარგალიტი თავ-შედგმული,
ცხრა ტაიჭი, ძვირფასისა
უნაგრითა შეკაზმული.“ (სტრ. 1548).

ამ სტროფის ეს ტაბუები ასევე იკითხება ვახტანგ მეფის გამოცემაში. აქაც ისევე, როგორც ბევრ სხვა შემთხვევაში ჩვენ საქმე გვაქვს ხალხურ გამოთქმასთან. იგი დაკავშირებულია საწყაოს ტერმინოლოგიასთან და უაღრესად პრაქტიკული დანიშნულებისაა.

ეთნოგრაფიული მონაცემების საფუძველზე ირკვევა, რომ, მაგ., ხევსურეთში სხვადასხვა ღირებულებისაა ისეთი საზომი ერთეული, როგორიცაა ლიტრა. მარცვლეულის აწყვის დროს ერთი და იგივე ლიტრა სხვადასხვა რაოდენობის მარცვლის დამტევია იმის მიხედვით, თუ როგორაა გავსებული ლიტრიანი. ერთ შემთხვევაში ლიტრა შეიძლება თავშებმული იყოს, ხოლო მეორე შემთხვევაში პირგადასმული. თავშებმული იმას ნიშნავს, რომ ლიტრაში იმდენი მარცვალია მოთავსებული, რამდენსაც დაიტევს, თავს შეიღვამს, ხოლო პირზე სავესე ლიტრაში ლიტრის ნაპირზეა გადასწორებული.

ასევეა დახასიათებული პინა აღმოსავლეთ საქართველოს მთიან ზოლში: მთიულეთში, გულდამაყარში, ხანდოში და ქართალში („პინა თავშებმული და პინა პირზე“).

ასევე ანსხვავებენ საწყაო ჭურჭელს სავესე მდგომარეობაში ბარის საქართველოში.

ქიზიყში ნიტრა გარჩეულია იმის მიხედვით თუ როგორ არის გავსებული: ბირგადასმული ნიტრა და თავშებმული ნიტრა, ან კიდევ სილაზე სავესე ნიტრა და ფითქლივ სავესე ნიტრა. სილაზე სავესე ნიტრა („სილაზე ხამსე ნიტრა“), აღნიშნავს საწყაო ლიტრას, რომელიც პირამდეა ავსებული მარცვლით ან ფჭვილით და შემდეგ გადასმულია გადასასმელით, რომ არც მეტი იყოს და არც ნაკლები¹⁰.

ასევეა შიდა ქართლშიც, ს. არღუნში: „პინა უნდა დაღვას, გაამსოს და ერთი გაჩეჩოს, მერე შეამსოს და ხელი დაუსოს ან ჯოხი, ასე რომ უნდა იყოს სილით. ეს არის წესი იმისი, სწორედ იქნება; ის არის სილა თავი ჰქონდეს გადასწორებული. თუ სილა არ გადაუსვი იმას თავშებმული ჰქვია. თუ მინდა თავშებმამ

¹⁰ სტ. მკნათაშვილი, ქიზიყური ლექსიკონი, თბ., 1943.

თუ არა და არა, როგორც მაურიცდებით სილითა თუ თავ შებმითა, სილით რო ჩუის ჯოხს გადაუსომთ, სწორე კი რამე იყოს გადაუსო, თუნდა ცულისტარი, თუნდა ჯოხი”.

ასეთივე ვითარებაა ქვემო ქართლის სოფლებში. აწყა ორნაირია: ან სილა ან თავდაბმული. „სილა მმართველიო თუ თავდაბმულიო... „არაო, სილა იყო“ – იტყვიან ხოლმე. რაცა დადგება იმ ჩანახზე იმას ეძახიან თავდაბმულს”.

დასავლეთ საქართველოში იმას, რაც აღმოსავლეთ საქართველოში სილით აღინიშნება, აქ **ღადად გადასმული** ეწოდება. ასევე რაჭასა და ლეჩხუმში „**ღადა-მისმული**“ – მოსწორებულს, გათანასწორებულს აღნიშნავს. ლალა ჯობია, რომელსაც ხორბლეულის წყვის დროს ხმარობენ.¹¹ რაც შეეხება „თავმდგმულს“ და „თავმდგმულს“ ამთ ნაცვლად აქ **თაყიანს** იტყვიან. სილას შესატყვისია სამეგრელოსა, სვანეთსა და აფხაზეთში **ღადაუ**, **ღადა** და **აღაღ**. თავიანი და ბაგე საწყაო დადასტურებულია რაჭის მთიანს ზოლში.

აღსანიშნავია აგრეთვე, რომ ზემო იმერეთში ლალა ეწოდება კარგად გათლილ სწორ ჯოხს, რომლითაც აასწორებენ სააგურე და საკრამიტე თიხას კალაპოტში.¹² ამავე მნიშვნელობით იხმარება ეს ტერმინი შიდა კახეთის კერამიკულ წარმოებაში.¹³

ზემოთ მოყვანილი მონაცემებით ირკვევა, რომ აღმოსავლეთ საქართველოში დასტურდება **თაყშედგმული** და **სილა გადასმული** პინა თუ ჩანახი, ხოლო დასავლეთ საქართველოში – **თაყიანი** და **ღადაგადასმული** საწყაოები.

როგორც ჩანს, დასავლეთ საქართველოში დამოწმებული ლალა, რომელიც ამჟამად გადასახმელს აღნიშნავს, ადრე წონის ერთეულის აღმნიშვნელი უნდა ყოფილიყო. ამას მხარს უჭერს ის გარემოება, რომ თანამედროვე სამეგრელოში¹⁴ და ძველადაც XVII–XVIII სს. დასავლეთ საქართველოში¹⁵ **ღადანკონი** და **ღადარიკონი** წონის ერთეულია, ხოლო **საბას** და **ნ. და დ. ჩუბინაშვილების** განმარტებით, **ღაღირიკი**, **ღაღანაკი**, **ღაღარაკი** ცალ-სასწორს აღნიშნავს.¹⁶

რაც შეეხება სილას, აქაც კიდევ უფრო მეტი კავშირი ჩანს სილასა და საწყაოს შორის. **საბას** ლექსიკონში ეს ტერმინი ახსნილია ასე: „სილა – რაიც საწყაო პილპილი თავ შეუდგმელი“. აქედან ცხადია, რომ სილა იმ მდგომარეობას აღნიშნავს, რომელიც დაკავშირებულია საწყაო ერთეულთან, როგორც გარკვეული რაოდენობის შემცველ ქურქელთან და არა იმ მოქმედებასთან,

¹¹ **ჟჟა ბ ვ რ ი ძ ჯ** სიტყვის კონა იმერულ და რაჭულ თქმათა, სპბ., 1912. **ჟ აღადაქიქ**, ლეჩხუმური ლექსიკონი, „ქართველურ ენათა ლექსიკა“ თბ., 1938, გვ. 149.

¹² **ბ. წ ე რ ე თ ე ჲ**, ზემო იმერული ლექსიკონი, „ქართველურ ენათა ლექსიკა“, გვ. 113.

¹³ **ლ. ბოჭორიშვილი**, მოკლე ანგარიში, ენიშვის შოაშბე, ტ. IV, თბ., 1939, გვ. 44.

¹⁴ **И. К и п ш и д з е**, Грамматика мингрельского (иверского) языка, გვ. 271. იხ. აგრეთვე **ბ ი რ ი ზ დ ი ნ ა**, ბატონ-ჟობა სამეგრელოში.

¹⁵ **იუ ჯ ა ვ ა ხ ი შ ვ ი ლ ა**, ისტორიის მიზანი, წყაროები და მეთოდები წინათ და ახლა, ქართული საფას-საზოშია მცოდნეობა ანუ ნუმისმატიკა-მეტროლოგია, თბ., 1925, გვ. 113.

¹⁶ **ს. თ რ ბ ე ჲ ი ა ნ ა**, სიტყვის კონა, საბას ავტოგრაფში (ხელნაწერი № 1658) ლაღანაკი განმარტებულია, როგორც ყნთარი; **ნ. ჩ უ ბ ი ნ ა შ ვ ი ლ ი**, ქართული ლექსიკონი, თბილისი, 1961; **დ. ჩუბინაშვილი** ქართულ-რუსული ლექსიკონი, საუნჯე ქართული ენისა, სპბ., 1887.

რომლითაც თავშედგმული ან თავშეუდგამი საწყაოს სისასვეს თუ ნაკლოვანებას მყარდებოდა.

ეს გარემოება გვაფიქრებინებს, რომ ძველად საქართველოში სილა საწყაო ჭურჭელი უნდა ყოფილიყო. ჩვენს მოსაზრებას მხარს უჭერს ის გარემოება, რომ ძველ აღმოსავლეთში სილა საუკუნეების მანძილზე პურეულის საწყაო ერთეულს აღნიშნავდა. მაგ., კასიტელების ხანაში სათესლე მარცვალი აიწყოდა სილის მიხედვით (30 სილა 1 კუ საყანზე და სხვ.)¹⁷. ზემოთქმულს დაეძინო, რომ საქართველოს ზოგიერთი ძველი საწონ-საწყაო, აგრეთვე ძველი აღმოსავლეთის საზომ-საწყაოების სახელებს ემსგავსება.

ტერმინ თავშიდგმულთან დაკავშირებით გვიჩვენა გავიხსენოთ ისეთი სახელწოდება, რომელიც დამოწმებულია ვაჰანის ქვაბის ტიპიკონის ტექსტში. ეს ძველი ეკუთვნის, როგორც გარკვეულია, XIII საუკუნის პირველ მესამედს.

იმასთან დაკავშირებით, რომ მონასტრის ძმებს შორის ჭიშკის არ ჰქონდეს ადგილი და ძმები ტიპიკონის განჩინებას უდრტვინელად იცავდნენ, ტიპიკონის ერთ-ერთ მუხლში აღნიშნულია, რომ „თითოეული (ძმა) დასჯერდინ საყოველთაოსა ევლოგიასა და ნუცა ოდეს იკადრების კიდევანისა წუენისა დაგებთ ტრაპეზსა ზედა და განწვალვისა და განხეთქილებისა შემოღებთ ერთსა მას შინა გუამსა ძმათასა და ტრაპეზობისა... ერთი და იგი დასწორმცა დაეგების საქმელიცა და სასუმელი და სხვამ ყოველივე“¹⁸.

კიდევანი საბას განმარტებული აქვს როგორც „განაპირებულისით“, ხოლო ტექსტის გამომცემელი აღნიშნავს: „კიდევანი-განაპირებულს, პირთამდე საესეს ნიშნავს“. ეს უკანასკნელი კონტექსტის გაგებაზეა დაფუძნებული.

ზემოთ მოტანილი მასალა გვიჩვენებს, რომ საწყაო ჭურჭლის გამოყენება იქნება ეს ლიტრა || ნიტრა, პინა, ჩანახი, ბათმანი თუ სხვა, ვარაუდობს ასარწყავი ნივთიერების მდგომარეობას საწყაოებში სილად, ლალად თუ თავშედგმულად. უკანასკნელი წესი ნაირი სახელებითაა შემონახული ხალხის სამეურნეო ყოფაში: თავშებმული, თავმოდგმული, თავდაბმული, თავიანი და სხვა. ამ წესის აღსანიშნავად შოთა რუსთაველს გამოყენებული აქვს თავშედგმული, რაც ხალხური გამოთქმის კალკია.

ამით ერთხელ კიდევ მკლავდება შოთა რუსთაველის მიერ ხალხური ყოფის ღრმა ცოდნა და მისი ენის ხალხურობა.

1962 წ.

¹⁷ Br. Meissner, *Babylonien und Assyrien*, I, 1920, გვ. 195, 213, 218.

¹⁸ ვაჰანის ქვაბთა განგება, ლ. მუსხელიაშვილის გამოცემა, თბ., 1939, გვ. 68.



სივრცის ხე
(მხატვარი ზ.წერეთელი)



*ქართული თხზამცნა
 ფრაგმენტები მიწაიკურა კომპოზიციებიდან
 (მხატვარი ზ.წერეთელი)*

ხევისურულ ორნამენტთან დაკავშირებით XIX საუკუნის ორმოცდაათიანი წლების ეთნოგრაფიულ ლიტერატურაში ერთი ყალბი შეხედულება იყო გამოთქმული. ამ შეხედულების მიხედვით ხევისურები პალესტინიდან დაბრუნებული ევროპელი ჯვაროსნების ნაშთი უნდა ყოფილიყვნენ, რომელნიც კავკასიის მთებს შეეხიზნენ და ხევისურეთის მიწა-წყალზე გამარავლდნენ. ეს აზრი პირველად ა. ზ. ი. ს. ე. რ. მ. ა. ¹ გამოთქვა. მას შემდეგ ის არა ერთ მოგზაურ-მკვლევარს გაუმეორებია. ამ შეხედულებას ჩვენ ბოლო ხანების ლიტერატურაშიც აქა-იქ ვხვდებით ხოლმე.

თავისი აზრის დასაბუთებლად ა. ზ. ი. ს. ე. რ. მ. ა. ისახელებდა, ერთი მხრით, ხევისური მამაკაცის კოსტუმის ორნამენტად ჯვარის გამოსახულების გამოყენების ფაქტს, ხოლო, მეორე მხრით, ხევისურეთში ჯვაროსნების ხანის იარაღის, კერძოდ, ხმლის პირების შემონახვას. ავტორს ეს მოსაზრებები საკმარისად მიაჩნდა იმისათვის, რომ ხევისურების წარმოშობის საკითხი გადაეწყვიტა.

ცნობილი ფაქტია, რომ ხევისურული ტალაფარი (კოსტუმი) იშვიათ ნიმუშს წარმოადგენს კავკასიის ხალხთა ეთნოგრაფიულ ტანსაცმელებს შორის². ეს ტანსაცმელი მნიშვნელოვანია როგორც თავისი მასალის და თარგის გამო, ისევე და კიდევ უფრო მეტად ორნამენტების გამოც. ხევისურული კოსტუმის ზემოთ მოხსენებული იშვიათობა და მნიშვნელობა ეხება არა მარტო ხევისურული მამაკაცის ტანსაცმელს, არამედ ამდენადვე, თუ უფრო მეტად არა, ქალის ტანსაცმელსაც³.

რაც შეეხება ორნამენტს ხევისურულ კოსტუმზე, კერძოდ, ჯვარის ორნამენტს, უნდა აღინიშნოს, რომ ჯვარის ორნამენტი აქ მოცემულია არა მარტო ხევისური მამაკაცის კოსტუმზე, არამედ ის ამდენადვე, თუ მეტად არა, ვგვხვდება ხევისური დედაკაცის კოსტუმზედაც. ამის მიხედვით ცხადია რომ ჯვარის ორნამენტი არ წარმოადგენს მხოლოდ და მხოლოდ ხევისური მამაკაცის კოსტუმის დამახასიათებელ ელემენტს, არამედ იგი მოცემულია ხევისურის, როგორც ქალის, ისე კაცის კოსტუმზე. ამიტომ ზისერმანის შეხედულების ამოსავალი წერტილი ჯვარის ორნამენტთან დაკავშირებით თავიდანვე მცდარია. ამდენადვე მცდარია და მიუღებელი ის მოსაზრება, რომ ხევისურული ორნამ-

* თანავეტორი ვერა ბარდაჯელიძე.

¹ A. Зиссерман, Очерки Хевсуретии, "Кавказ", 1851, № 22.

² ხევისურული კოსტუმის ძველი კოლექცია იხ. საქ. მუზეუმის ეთნოგრაფიულ განყოფილებაში № 10-65/1-4. ეს კოლექცია ჩამოტანილია ხევისურეთიდან 1852 წელს იმ ხანად ტფილისში არსებულ რუსული გეოგრაფიული საზოგადოების კავკასიის განყოფილების მუზეუმში, რომელსაც „Кавказский Музей“ ეწოდებოდა. ხევისურული კოსტუმის ძველი ჩანახატი იხ. A. Gamba, Voyages dans la Russie méridionale et particulièrement dans les provinces situées au delà du Caucase, faits depuis 1820 jusqu'au 1824, Paris, 1826. ამავე ხანის თუ ცოტათი უფრო ადრინდელი კოსტუმების სურათები ზემოხსენებულ ეთნოგრაფიულ განყოფილებაშია დაცული.

³ G. Radde, Chev'suren und ihr Land, Kassel 1879; M. Tilke, Orientalische Kostüme in Schnitt und Farbe, Brl., 1922; ამ ნაშრომზე გ. ჩიტაიას რეცენზია იხ. „ჩვენი მეცნიერება“, 1924 წ., № 2, გვ. 134; A. Byhan, Kaukasus, Ostrussland, Finland, Buschan-ის Illustrierte Völkerkunde-ში, ტ. II, 2, Stuttgart 1925, ამ ნაშრომზე გ. ჩიტაიას რეცენზია იხ. ქართული ეთნოლოგია, შიმომხილველი, 1926, ტ. I.



მენტის ეს ელემენტი მომდინარეობს ჯვაროსნებისაგან და თვით ხევესურათში წარმოშობითაც ევროპელი ჯვაროსნები არიან. საქმე იმაშია, რომ, როგორც ჰეგმოთ უფრო მეტად დავაწმუნდებით, ჯვარი ხევესურათში უძველესი ხანის ორნამენტი. იგი უფრო ადრინდელია ვიდრე ჯვაროსნების გამოჩენა ისტორიულ სარბიელზე. ჯვარი ხევესურულ კოსტუმზე იზოლირებულად კი არ არის მოცემული, არამედ მისი ანტურაჟი წარმართული სახეებითაა წარმოდგენილი. ჯვარი აქ მაგიურ-აპოთროპეული მნიშვნელობითაა გამოყენებული,



სურ. 1 სათაურა
ს. ბარისხი

რაც დაკავშირებულია ხევესურათა წარმართულ საწმუნოებასთან. სხვათა შორის იგი (ხატა) წარმართულ საკულტო შენობას აღნიშნავს და ამდენად რამდენიმე საუკუნით ადრინდელია ჯვაროსნებზე და საზოგადოდ ქრისტიანობაზე. უკეთ რომ ვსთქვათ, ჯვარი ხევესურათა გვაროვნული საზოგადოების რელიგიასთანაა დაკავშირებული.

რაც შეეხება ხევესურათში შემონახულ ძველი ხანის იარაღს, კერძოდ ხმლის პირებს, — მართლაც ხევესურათის ეთნოგრაფიულ სინამდვილეში ასეთი მრავლადაა წარმოდგენილი. ისინი მიეკუთვნებიან სხვადასხვა ხანას და მათ შეტანას ხევესურათში არავითარი კავშირი არ აქვს ჯვაროსნების მოსვლის ზღაპრულ ამბავთან.

ხევესურათში მრავლად მოიპოვებოდა XIV—XVII სს. ხმლის პირები, რომელთაგან ერთი ნაწილი ხატების კუთვნილებას შეადგენდა. იქ დამოწმებული იყო A. Ferrara-ს ხმლის პირები, აგრეთვე: ფრანგული, გორდა, კალდიში, ქართული დავით-ფერული, უნგრული ხმლის პირები და სხვა (იხ. საქართველოს მუზეუმის ეთნოგრაფიული განყოფილების მიერ მოწყობილი ხევესურათის გამოფენა, ფარები № 5 და № 6), რომელნიც ხევესურათში სხვადასხვა გზით და სხვადასხვა დროს შეჰქონდათ ხოლმე, უმთავრესად კი ტფილისიდან და თელავიდან.

დასავლეთ ევროპის ხმლები, ერთდროს, ვენეციელების და გენუელების მეშვეობით საქართველოს სავაჭრო გზებს აღწევდა და შემდეგ ამ გზებით ხევესურათშიც შედიოდა.

უნდა ისიც ითქვას, რომ ხევესურათში ამგვარ იარაღზე დიდი მოთხოვნილება არსებობდა.

საქართველოს მთაში გვაროვნული წყობილების დაშლის გახანგრძლივებული პროცესი ყველაზე უკეთ დამახასიათებელი და ნიშანდობლივი სახით ხევესურათში იყო შემონახული. ამ მოვლენას გარკვეული ეკონომიური მიზეზები ედვა საფუძვლად. აქ მოცემული იყო მეურნეობა, რომელიც პრიმიტიულ მსხვილფეხა მესაქონლეობას ემყარებოდა. ეს პრიმიტიული

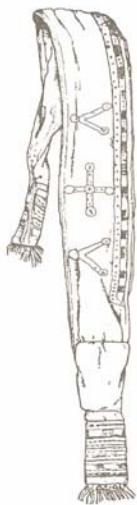

სურ. 2 ქანქის
სახეჯვა
ს. ქაღა

ეკონომიკა და მისგან გამომდინარე ხევისურეთის კარჩაკეტილობა მძლავრად ასაზრდოებდნენ გვაროვნული წყობილების მთავარ ძარღვებს, კერძოდ, სისხლის აღების ტრადიციულ წესებს და მათთან უშუალოდ დაკავშირებულ საბრძოლველი იარაღის, უმთავრესად ცივი იარაღის, მოთხოვნილებას. გვართა შორის ატეხილ სასისხლო ძიების დროს იარაღი მნიშვნელოვან და ზოგჯერ გადამწყვეტ როლს თამაშობდა.

ხშირად ის გვარი, რომელსაც საუკეთესო იარაღი გააჩნდა, საგვაროვნო სასისხლო ბრძოლაში გამარჯვებული გამოდიოდა. მაგრამ საუკეთესო იარაღი ხევისურისათვის მეორე მხრითაც, უდიდესი მნიშვნელობისა იყო. საუკეთესო იარაღს გადამწყვეტი მნიშვნელობა **ხამეკობრობა**⁴ ბრძოლებშიც ჰქონდა. ამიტომ ხევისური ყოველგვარ ღონისძიებას ხმარობდა კარგი იარაღის შესაძენად. ხევისურეთში დღე-საცაა შენახული ხმლის პირები, რომლებშიც მიცემულია 20-40 ძროხა თითოეულში. ბევრი მათგანი გვარის საკუთრებას შეადგენდა.

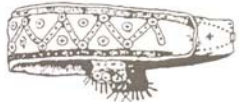

სურ. 3. ხათაურა
ს. დუღია

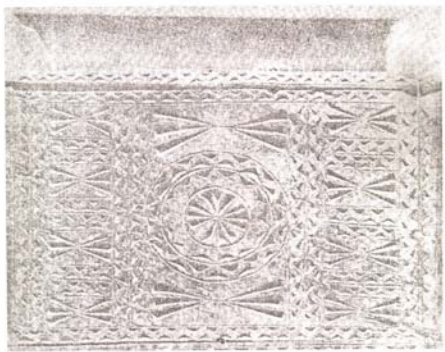

სურ. 4. ტავრუცი. ს. ბანიხახი

აქვე უნდა აღინიშნოს, რომ ხევისურის ამგვარი დამოკიდებულება მყლავნდობოდა არა მარტო ხმლების მიმართ, არამედ სხვა საბრძოლველ და თავის დანაცავ იარაღებისადმიც. ამით აიხსნება ის, რომ ჩვენ ხევისურეთში მრავლად ვხვდებით

⁴ „მეკობრობა“ ეწოდება მეზობელ ტომზე თავდასხმას ნადავლისათვის. „მეკობრობა“, ისევე როგორც „ფირალობის“ ერთი მხარე, გვაროვნული წყობილების საყურადღებო თავისებურებაა, რომელიც ცალკე განხილვას მოითხოვს

ჯაჭვის პერანგებს, სამკლავეებს, ფარებს, ჩაჩქნებს, ხირიმებს, შუბებს, სამხარ-
ილლიოებს, ღაჯია-საცერულებს⁵, საჩერნეებს, საფუხრეებს და სხვებს. ამათგან
ზოგიერთი ზეცურების მიერ მზადდებოდა, კერძოდ ღაჯიები, ფარები, სამხარ-
ილლიოები, შუბები და სხვა. მათზე საყურადღებო ძველი სახის ორნამენტებია
შემონახული.



სურ. 5. სინაილება,
მ. ტალკის მახედათ

ზემოთქმულის მიხედვით ნათე-
ლია, რომ ამგვარი იარაღი ზეცურე-
თის გვაროვნული საზოგადოების
მოთხოვნილებას ემსახურებოდა. ამ
მოთხოვნილებას ეს საზოგადოება
სხვადასხვა გზით იკმაყოფილებდა,
რასაკვირველია, ყოველგვარი ჯვა-
როსნების გარეშე.

ამდენად ზეცურების იარაღს
ევროპელ ჯვაროსნებთან და მათ
იარაღთან კავშირი არა აქვს და
ზისერმანის ეს მტკიცებაც მცდარია.
ასევე კავშირი არა აქვს, როგორც
ზემოთ ითქვა, ზეცურული ჯვარის
ორნამენტს ჯვაროსანთა ტანსაც-
მლის ორნამენტთან, რადგანაც ჯვა-
რის ორნამენტი ზეცურეთში სხვა-
გვარ მოთხოვნილებების ნიადაგზე
წარმოშობილი, იგი ქრისტიანობაზე
ადრინდელ ხანის კუთვნილებაა და

ამდენად ჯვაროსნების ქრისტიანულ ჯვართან წარმოშობილობით საერთო
არაფერი აქვს.

ყოველივე ზემოთქმულის გამო მცდარია და მიუღებელი ზისერ-
მანის შეხედულება ზეცურების ჯვაროსნებისგან წარმოშობის შესახებ.
ზისერმანის აზრის წინააღმდეგ ზეცურები ერთ-ერთი უძველესი ტომია,
რომელსაც უძველესი ქართული კულტურის მრავალი გადანაშთი შემოუ-
ნახავს, მეცნიერული თვალსაზრისით უადრესად მნიშვნელოვანი. ამის საილუს-
ტრაციო მაგალითს ზეცურული ორნამენტი წარმოადგენს.



ზეცურული ორნამენტი ეთნოგრაფიულ სინამდვილეში მეტად მდიდრად
და მრავალი სახითაა წარმოდგენილი. მას ჩვენ ვხედავთ ზეზე, ქსოვილსა და
ლითონზე; მცირე რაოდენობით ძვალზე და ქვაზეც მოიპოვება. საყურადღებო
გარემოებებია ის ფაქტი, რომ ამ ორნამენტის ცალკეული ელემენტებისათვის

⁵ გ. ჩ ი ტ ა ი ა, ზეცურული საცერული, ს ა ქ მ უ ზ. მ ო ა მ ბ ე, ტ. V, გვ. 287;
G. Radde, დასახ. ნაშრომი, გვ. 87 შმდ.

⁶ **ზისერმანის** მსგავს მკვლევარებს ყუბაჩლები წარმოშობით „ფრანგებად“
მიიჩნდათ, შდრ. E. Вейденбаум, Путеводитель по Кавказу, Тифл., 1888, გვ. 111-112.

მეტად მდიდარი და კარგად გამართული ტერმინოლოგიაა დაცული. ეს იმის გამოა, რომ უპირველეს ყოვლისა და უპირატესად ქსოვილისა და ხის ორნამენტების ტერმინების შესახებ. უნდა აღინიშნოს ისიც, რომ ტერმინების უმრავლესობა ქართული სიტყვის ძირებიდანაა წარმომდგარი, რაც უდავოდ ამჟღავნებს ხევსურული ორნამენტის ელემენტების დიდი უმრავლესობის წარმოშობილობას ქართულ ეთნიკურ წრეში და გამორიცხავს მათს სესხებას უცხო და გარეშე ტომთაგან. ცნობილია, რომ ნასესხები ორნამენტი ჩვეულებრივად კონკრეტულ სახელწოდებას მოკლებულია და ზოგადი ტერმინით აღინიშნება, როგორც მაგალითად — ნახეში, დაქრულეული და სხვა. ან ის ინარჩუნებს ნასესხებ სახესთან ერთად ნასესხებ სახელსაც.

ს ა ღ ი ა ი ო
(ნ 0 6 0 ჯ ა ნ)

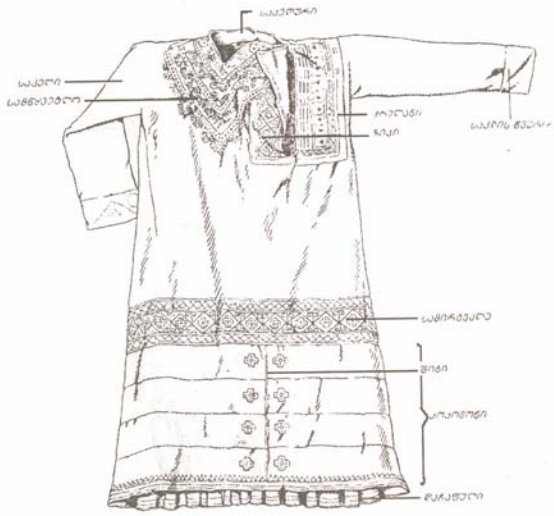

სურ. 7

ხევსურული ორნამენტის ტერმინოლოგია შეიცავს მეტად საყურადღებო სახელებს. ყროძო, ჭვარისათვის ჩვენ მოცემული გვაქვს ტერმინი ხატი და მისგან წარმოებული სიტყვები: ხატნი, ხატის-ხატნი, ხატულა და სხვა. ხატი აქ აღინიშნავს არა მარტო ჭვარის გამოსახულებას, არამედ იმას, რასაც ჩვენ ხატს ვეძახით. იგი



აღნიშნავს აგრეთვე წარმართულ საკულტო შენობასაც. ხევესურული საკულტო შენობა, ხატი, მკვეთრად განსხვავდება ქრისტიანული საკულტო შენობისგან. ხევესურული ხატის გეგმა შესდგება საქაბეხა, დანბაზისა და საკიდესაგან⁷, რომელთაგან პირველში ლუდი მზადდება, მეორეში — ხატის-ყმების განსაზღვრული კატეგორია დღეობებზე ხადიდებელთა-ის და პარის-ქარის რიტუალის ასრულებაში მონაწილეობს, ხოლო მესამეში — დღეობებისათვის განკუთვნილი ლუდი ინახება კოდებში და მასში ხუცის გარდასხვა ვერვინ შვეა.

ს ა ლ ი ა ნ ი
(შარხიან)

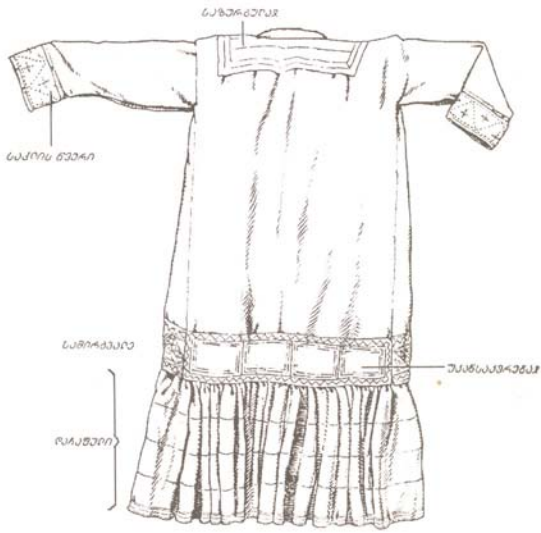

სურ. 8

ზემოთქმულთან ერთად, თუ ჩვენ იმ გარემოებას გავითვალისწინებთ, რომ ქართველების სამხრეთელ ტომებში ჯვარისათვის ტერმინი ხაია-ა უპირატესად გავრცელებული, ხოლო დასავლურ-აღმოსავლურში — ჯვარი თავისი სხვადასხვა დიალექტური ფორმებით, — ხევესურულში ამავე ცნებისათვის შემონახული

⁷ В. Бардавелидзе, Опыт социологического изучения хевсурских верований, Тифлис, 1932, გვ. 26-27.



სურ. 9. საქრებოები

ტერმინი **სატი** კულტურულ-ისტორიული თვალსაზრისით მეტად მნიშვნელოვან ფაქტს წარმოადგენს.

აქვე უნდა აღვნიშნოთ, რომ **ხაჩი** აქარულში საგვაროვნო საკუთრების ნიშნებს ეწოდება. მისი პარალელური სახელწოდებაა—**თარჯი**⁸. აქარულ საგვაროვნო საკუთრების ნიშნებს საგულისხმო პარალელები აქვთ ძველი აღმოსავლეთის პიქტოგრაფიულ ნიშნებთან⁹.



სურ. 10. ძვლის საჭრეთედა

ასევე მნიშვნელოვანია ხევესურული ორნამენტის სხვა ტერმინებიც: **კვერა**, **ხუთა**, **ბორჯდალა**, **დაკაკაული**, **მგზავრა**, **მარტუდელა**, **„რქადახრილა“** და სხვ. მაგრამ ხევესურული ორნამენტი თავის მდიდარ ტერმინოლოგიასთან ერთად —

მეტად ღირებულია თავისი შინაარსითაც.

როგორც ირკვევა, ეს ორნამენტი თავის ესთეტიკურ მნიშვნელობასთან ერთად აპოთროპეულ დანიშნულებას ემსახურება და ხევესურთა უძველეს მსოფლმხედველობას უკავშირდება. განსაკუთრებით კარგად ჩანს ეს ხევესურული ქსოვილის და ხის ორნამენტებზე.



სურ. 11. ორნამენტი მუხიერიდან, J. de Morgan-ით

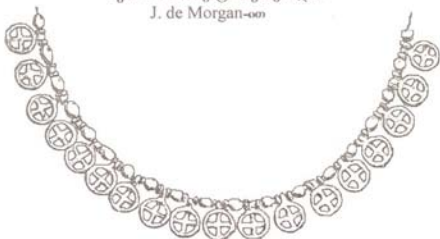

სურ. 12. ყელსაბედი მუხიერიდან, J. de Morgan-ით

ხევესურთა უძველესი მსოფლმხედველობა დუალიზმის საფუძველზე იყო აგებული. ხევესურს მსოფლიო კეთილი და ბოროტი ძალების ჭიდილის ასპარეზად

⁸ შდრ. „თარჯი“ ლეჩხუმურში (გურული, ზემო იმერულ და ლეჩხუმური ლექს.) და „შემოთარჯვა“ **ს ა ბ ა ს , ჩ უ ბ ი ნ ა შ ვ ი ლ ი ს და ჭ ყ ო ნ ი ა ს** ლექსიკონებში.

⁹ გვაროვნული ნიშნებისა და პიქტოგრაფიული წერის შესახებ იხ. **T. Scheltema**, *Ornamentik*. A. Europa, **M. E b e r t**-ის, *Reallex, der Vorgeschichte*.

ჰქონდა წარმოდგენილი. ბოროტი ძალა მუდმივ იმის ცდაში იყო, რომ მიეყენებინა ადამიანისათვის. ბოროტი ძალის გამოვლინებას განსაკუთრებით მაშინ ჰქონდა ადგილი, როდესაც ადამიანი დაუძლურებული და ძალმიხდელი იყო, ან კიდევ სუსტი და უსუსური.

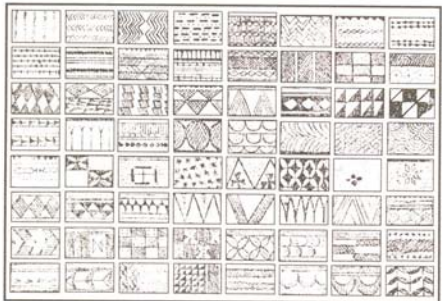

სურ. 13. სუმერული ორნამენტების ნიმუშები, M. Oppenheim-ით

ამიტომ იყო, რომ ავი სულები პირველ რიგში ბავშვებსა და ქალებს ეტანებოდნენ, ამათგან ქალებს, თვიურისა და მშობიარობის დროს.

ბოროტი ძალები წარმართი ხეცსურის წარმოდგენაში სხვადასხვა სახისანი იყვნენ: დიობილები, ალი და სხვ. არსებითად ეს სარწმუნოება ძველი აღმოსავლეთის დუალიზმისა და დემონოლოგიის ძირითად ელემენტებს შეიცავდა.



სურ. 14. ხეთური ორნამენტა, Ed. Meyer-ით



სურ. 15. მაკედონური ორნამენტა, D. Fimmen-ით



სურ. 16. ხეთური ხატოვანი წარწერის ნაწყვეტი, B. Hrozný-ით

ბოროტი ძალებისაგან თავის დასაცავად წარმართი ხეცსური სხვადასხვა აპოთროპეულ საშუალებების გამოყენებას მიმართავდა, როგორც ამას ადგილი ჰქონდა ძველ აღმოსავლეთშიც. ხეცსური ჭვარს გამოიყვანდა იმ ნანგრევზე, სადაც ბოროტი ძალების (დიობილები) საწყოფი ეგულებოდა. ასევე იტყეოდა ის სახლში: სახლის კარზე და კეზზე ჭვარს გახატავდა. ამავე მიზნით იყენებდა ის სხვა ორნამენტსაც.

თუ დავაკვირდებით ხევსურის კოსტუმის ორნამენტს, შევამჩნევთ, რომ ორნამენტი წარმოდგენილია განსაკუთრებით მდიდრად ბავშვის, დედაკაცისა და მამაკაცის როგორც პურანგის, ისე ხადაცოს ფარაგებზე. ფარაგი პურანგის და ხადაცოს ის ნაწილია, რომელიც გულმკერდს ჰფარავს და საგულეს დანიშნულებას ასრულებს.

როგორც ცნობილია, წინა აზიის უძველეს კულტურაში აპოთროპეული დანიშნულების საგნებს დიდი როლი ჰქონდათ დაკისრებული, კერძოდ, სუმერეთისა და ასურეთ-ბაბილონში, ისევე როგორც სუბარელ-ალაროიდულ ტომებში. ამ მიზნით ამ ხალხებში სახლების მისავალთან, თვით სახლში-სანოვავის ჭურჭელთან, ან ჭურჭელზე სხვადასხვა აპოთროპეული დანიშნულების საგნები თუ მათი სიმბოლიური გამოსახულება იყო ხოლმე მოთავსებული.



ამავე ხალხებში ასეთივე სურ. 17. რეტენუ-ელეზა, M. Tilke-ის მხედვით დანიშნულებას ასრულებდა

ორნამენტი კოსტუმზე, კერძოდ ჯვარის ორნამენტი, რომელიც დამოწმებულია XVI-XIV საუკუნეებისათვის ქრ.წ. საყურადღებოა ისიც, რომ ჯვარი აქაც, როგორც ხევსურის ფარაგზე, კოსტუმის საგულეზეა მოცემული (იხ. სურ. 5).

ჩვენ აქ არ შევჩერდებით იმ აპოთროპეული დანიშნულების საგნებზე, რომლებიც მრავლად იყო შემონახული კავკასიის ხალხთა ეთნოგრაფიულ სინამდლელოში: მარილისა და სხვა სანოვავის ჭურჭელი, თიხისა და ხის, რომლებიც ამჟამად საქართველოს მუზეუმის ეთნოგრაფიულ განყოფილებაში მრავლადაა დაცული და ზოგიერთი მათგანი ლიტერატურაშიც ცნობილია¹⁰.

ყოველ შემთხვევაში აშკარაა, რომ აპოთროპეული დანიშნულების თვალსაზრისით საგულე ფარაგს განსაკუთრებული მნიშვნელობა ჰქონდა. ეს ჩანს არა მარტო ხევსურული მასალის მიხედვით, არამედ სხვა კავკასიელი ხალხების კოსტუმის მიხედვითაც.

ხევსურული ხადაცოს ფარაგი მეტად რთულ კომპლექსს წარმოადგენს. თარგის მიხედვით (იხ. სურ. 6 და 7). იგი შესდგება:

საყვლო-სამართისა, სამწვევტლოსა, ჭრელანისა, ზეკისა და კანჭპირისაგან. ამათგან თითოეული საკუთარი ორნამენტითაა შემოსილი და ყოველ ხევსურ

¹⁰ Eug. Zichy, *Vayages au Caucase et en Asie central*, Budapest, 1897, t. I, ტაბ. 83; J. Mourier, *L'art au Caucase*, Bruxelles, 1912, გვ. 13; Br. Plaetschke, *Die Tschetschenen, Veröffentlichungen des Geographischen Instituts der Universität Königsberg Pr*, Heft XI, Hamburg, 1929, გვ. 99; F. Myres, A. figurine vase from Tiflis, *Man*, XXXVII february, 1937, გვ. 27-30; მისივე, A. modern "kernos" vessel from Tiflis, *Man*, XXXVII february 1937, გვ. 25-27; გ. ჩ ი თ ა ი ა ს რ ე ე ნ ზ ი ა მ ნ ა შ რ ო მ ე ბ ზ ე ი ხ. ენიმკის მოამბე, ტ. I, გვ. 309 და ტ. II, გვ. 227.

ლიაცს დიდი ოსტატობა სჭირია, რომ ფარაგი და მისი ნაწილები სათანადოდ მოართოს. სხვათა შორის, აქ ყველაფერი წინასწარ მოზომილი და მოფიქრებულია: სად რა სახე უნდა გამოვიდეს, რომელი ფერი სად უნდა მოჰყვეს და სხვ. ქალს დიდი ოსტატობა და „თვალის ხაზი“ უნდა ჰქონდეს, რომ ყველაფერი რიგზე მოვიდეს. ფარაგზე წარმოდგენილი უნდა იყოს კვრანა, ხატნი, კუთხანი, აკუშურა, თვალა, კბილა და სხვა ორნამენტის ელემენტები.

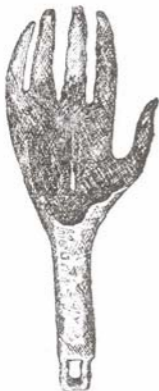

სურ. №. ხელი კობახიდან, Er. Hančar-ით

ასევე დიდი ყურადღება ექცევა ხევისური მამაკაცის პერანგის ფარაგს. საქართველოს მუზეუმის ეთნოგრაფიულ განყოფილებაში დაცულია რამდენიმე საინტერესო ფარაგიანი პერანგი. ერთი მათგანი ხელით ნაქარგობის შედეგს წარმოადგენს (კოლ. № დრ. 34-35)¹¹.

ქარგვით შემკული ფარაგის აპოთროპეული დანიშნულების გასაძლიერებლად ხევისურები ფარაგზე აკერებდნენ ლითონის სამკაულებს, სადაფისა და შუშის ღილებსა და მძივებს.

თეთრი მძივებისა და ღილების შესახებ უნდა აღინიშნოს, რომ მათი აპოთროპეული დანიშნულება აშკარად ჩანს იმ ანალოგებიდან, რომელსაც ადგილი ჰქონდა ხევისურების ყოფაში. კარგად ცნობილი ფაქტია, რომ ხევისურული სახლის ბანზე რამდენიმე თეთრი, ბროლის ქვა იყო ჩამოდებული ავი თვალის საწინააღმდეგოდ. ეგვიპტეში სახლის ბანზე „მობრძანებული“ დროშის ბუნის საყრდენი იყო. თეთრი ქვა ამავე მიზნით ხევისურეთში ყოველ წყაროს თავზე იყო მოთავსებული.



სურ. №. აქანრული თარჯაი

სვანეთში ასეთ თეთრ ქვას, ჩერხას, ჩასდებდნენ კიღობნებში, ყველის საკვეთის შესანახ ქურქულში, დასდებდნენ კერასთან, ყანაში—ავი თვალის საწინააღმდეგოდ. საყურადღებოა აგრეთვე ფარაგის ლითონის სამკაულები მათი სიმბოლური სახეებით: ყვარი, საფარაგე ალა, თევზის ზურგა, რქა-დახნილია და სხვ.

ცნობილია ქართული კაბის გულისპირის შემკულობა. ქართლელი გლეხის პერანგის საგულე განსაკუთრებულად ყოფილა მორთული (იხ. კოლ. № 64-26/5).

საგულე-ფარაგის დანიშნულება კიდევ უფრო აშკარად ჩანს თუ შური მასალების მიხედვით. საქ. მუზეუმის ეთნოგრაფიულ განყოფილებაში დაცულია (კოლ. № დრ. 46) თუში ქალის ძველებური საგულე, რომელიც მუზეუმში შემოსულია 1852 წელს¹². ის შედგება ფერადი ქსოვილის ნაჭრებისაგან, რომლებზედაც უხვადაა დაკრული ლითონის სამკაულები მეტად საგულისხმო სიმბოლური სახეებით, მაგ. მირგვალა-წრეები.

¹¹ უნდა აღინიშნოს, რომ ხევისური ჩვეულებრივად „პერანგის“ საგულეს—ფარაგს იშვიათად თუ იხსნის ხოლმე.

¹² 1852 წელს “Кавказский музей”-ის ეთნოგრაფიულ განყოფილებაში მუშაობდა რაფიელ ვ რ ი ს თ ა ვ ა. ამ განყოფილებაში რამდენიმე საყურადღებო კოლექცია იყო დაგროვილი. შემდეგში ეს კოლექციები გადაეცა “Кавказский музей”-ს (დაარსდა 1865 წ.), ამჟამად ეს კოლექციები საქართველოს მუზეუმის ეთნოგრაფიულ განყოფილებაშია მოთავსებული.

I



1



2



3



4



5



6

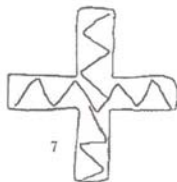

7

1. ოთხსივთავის სატყუღანა.
2. შიბან შამაველებულ სატყუღანა.
3. სატყუღანა.
4. სატყუღანა.

5. სატყუღანა.
6. სატყისსატყინა შიბან შამაველებული.
7. დაკაკეკუღანის სატყუღანა.

ამ სახის საგულეები დიდოვლებსაც, ისევე როგორც დალისტნის სხვა ტომების მოეპოვებით; განსაკუთრებით აღსანიშნავია ყვლსადებები, რომლებიც მეტისმეტად ძველებურ ტრადიციას ამჟღავნებენ (შდრ. საქ. მუზ. ეთნოგრაფიული განყოფილების კოლექციები).

არანაკლებ მნიშვნელოვანია ხევისურული მანდილი, რომელზედაც მეტად საყურადღებო ორნამენტებია ამოჭარგული, იშვიათი ხელობით შესრულებული. მანდილი ყოველ გასათხოვარ ხევსურ ქალს წინასწარ უნდა ჰქონოდა დამზადებული. თურა მნიშვნელობა ჰქონდა მანდილის ხევსურების შულისა და კეჭნაობის დროს, კარგად ცნობილი ფაქტია (საქ. მუზ. ეთნოგ. განყ. კოლ. №№ 7-29/3).

ჩვენი თვალსაზრისით არანაკლები მნიშვნელობა ენიჭება სარტყლსა და ქამარზე მოცემულ ორნამენტებს. ხევსურეთში სარტყლის ასეთ მნიშვნელობას ეთნოგრაფიულ სინამდვილეში მხოლოდ მისი ფერები ამჟღავნებენ. მაგრამ, თუ გავითვალისწინებთ დალისტნის ტომების ლითონის სარტყლის ორნამენტებს და მოვიგონებთ ჩვენ შინაპოვნ განათხარ ქამრებს, მათი მაგიურ-აპოთროპეული დანიშნულება აშკარა გახდება (საქ. მუზ. ეთნოგრ. განყ. კოლექციები).

ხევსურული კოსტუმის ორნამენტების აპოთროპეული დანიშნულება სხვა მხრივაც მქლავნდება.

როგორც ცნობილია ხალხურ ხელოვნებაში ფერებს განსაკუთრებით დიდი მნიშვნელობა აქვს მინიჭებული. რამდენადაც ეს კოსტუმს ეხება, ჩვენ საქმე გვაქვს როგორც კოსტუმთან მთლიანად, ისე მის ნაწილებთან და კიდევ უფრო მეტად კოსტუმის ორნამენტებთან.

ხევსურული სექტრი შესდგება: შავი, ლურჯი, წითელი, სისვი და ყვითელი ფერებისაგან. ამათგან კოსტუმისათვის უპირატესობა ეძლევა ლურჯ ფერს. ორნამენტებში ვხვდებით ხევსურული ფერების ურთიერთთან შეხამებას, გამონაკლის მამაკაცის ნაბდის ქუდი შეადგენს, რომელსაც შავ ფონზე შავი გრეხილის ორნამენტები აქვს ამოჭარგული. საერთოდ მკვირალა ფერები აქ მოწონებაში არ არის¹³. ნაზი ჰარმონიული ფერების ორნამენტების საუკეთესო ოსტატებად ბუდე-ხევსურეთის ქალები არიან ცნობილინი.



ხურ. 20. კვლი ხევსურეთიდან, ს. რიშვა

¹³ შეადარე თუშების და ფშაველების შავი კოსტუმი და ძველი ცნობა აბაზგების ამავე ფერის კოსტუმის შესახებ.

ფერადი ქსოვილისა და ძაფის მისაღებად ხევესურები ბუნებრივ საღებავებს იყენებდნენ: კნდრო, წერითხალა, მურყანა და ღების¹⁴.

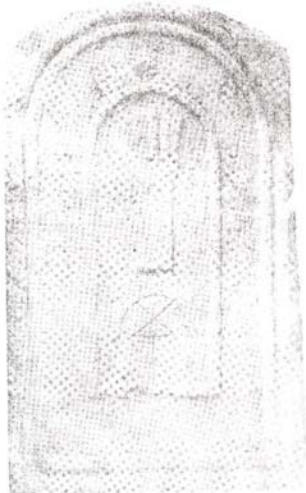

სურ. 21. კელი წილკადან, ს. გუნია-ყაღა

ამავე თვალსაზრისით საყურადღებო ობიექტია ხევესურული სადიაცო. იგი რთული თარგის მიხედვით იჭრება და იკერება. სადიაცო შესდგება შემდეგი ნაწილებისაგან (იხ. სურ. 7 და 8): უბე-ფარაგისა, უბე-კალთისა, აზღოტისა, ქიქიშინისა, შილაფინისა, ბილაფ საკერებელთა და ხანელთაგან.

სადიაცოს ამ ნაწილებიდან მკითხველის ყურადღებას ჩვენს თემასთან დაკავშირებით სადიაცოს ერთ საინტერესო კომპონენტზე-ქიქიშინზე შევაჩერებთ. ქიქიშინი შედგება: ოთხი სხედასხვა ფერის სამირგვლეხსაგან და შიბებისაგან. ქიქიშინი უბე-კალთაზეა მიკერებული. აქ საყურადღებო ის გარემოებაა, რომ სამირგვლეხების ერთი-მეორესთან მიკერება გარკვეულ წესს ემორჩილება და მტკიცე ნორმებს ეთანხმება.

იმ შემთხვევაში, თუ ზემო სამირგვლე ლურჯი ფერისაა, მას უნდა მიჰყვეს მწვანე, წითელი და შავი სამირგვლეები. ხოლო, თუ ქიქიშინის ზედა ზოლი



სურ. 22. კარნეშისის სატოფანი წარწერის ფრაგმენტი, B. Hrozny-ით

სხვა ფერის სამირგვლით იწყება, მომდევნო სამირგვლეები ფერების მიხედვით სხვა თანრიგს უნდა მისდევდეს და მათი სამირგვლეები სხვა წესზე უნდა განლაგდნენ. ფერების ამ რიგზე განლაგების მნიშვნელობა დღეს ხევესურების

¹⁴ G. R a d d e, დასახ. ნაშრომი, გვ. 87; მ ი ს ი ე ვ ე, О постепенном исчезновении этнографических особенностей на Кавказе, გვ. 1.

მიერ დაეიწყებულა, მაგრამ აშკარაა, რომ ამ წესს თავისი აზრი ჰქონდა და უთუოდ მაგიურ-აპოთროპეულ დანიშნულებით იყო გამართლებული. რომ

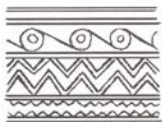

სურ. 23. ორნამენტი
მიკენიდან, D. Fimmen-ით

ფერების გამოყენებას ასეთი მნიშვნელობა უნდა ჰქონოდა იქიდან ჩანს, რომ ხევისურები, როგორც დამოწმებულია, თავიანთ მიცვალებულებს სხვადასხვა ფერის სულარაში ხვევდნენ. პირველი სულარა თეთრი ფერისა უნდა ყოფილიყო, მეორე ლურჯი და



სურ. 24. ორნამენტი
ტრაიადან, D. Fimmen-ით

მესამე წითელი. აქედან აშკარაა, თუ რამდენად დიდი მნიშვნელობა ჰქონია ფერების თანმიმდევრობა-შეხამებას.

ხევისურული ორნამენტები

შედარებითი ტიპოლოგია

ქონილი

ხე

ლოცვი



სურ. 25. ხევისურული ორნამენტის შედარებითი ტიპოლოგია

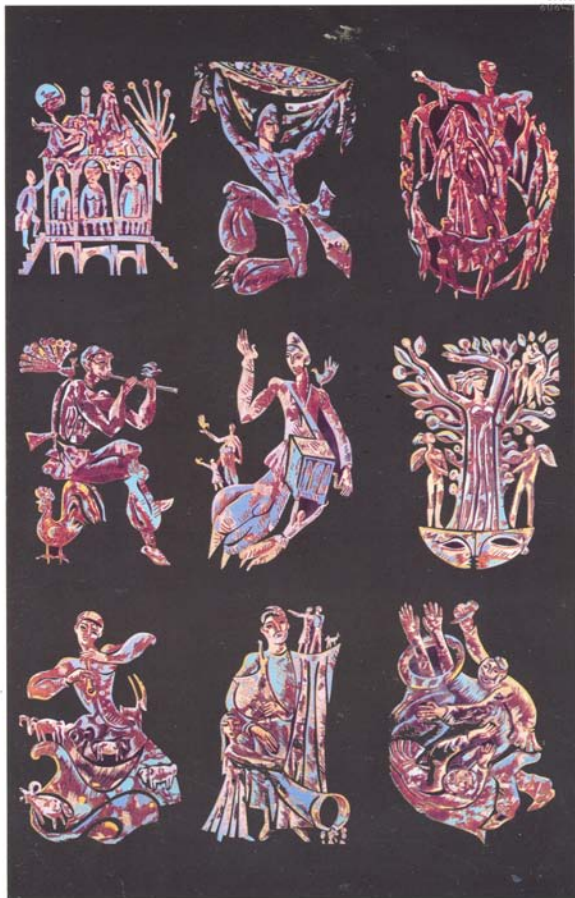

ეთნოგრაფიული მოტივები
(მხატვარი ზ.წერეთელი)



სამაზი არაგველი
(მხატვარი ზ.წერეთელი)

II

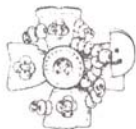

1



3



2

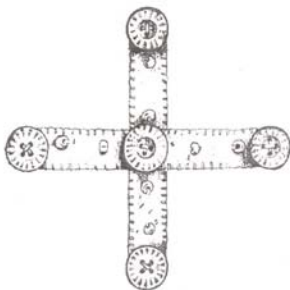

4

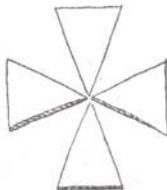

5

1. სკლატის სატი მსყ-ქუქუშაით და სატუღანით.
2. სკლატის სატი თათოსობით მსყეშაქრულია.
3. სკლატის სატი.
4. სკლატის სატი მსყ-დიღლით.
5. კუთხანის სატი.

ეს ასევე უნდა ყოფილიყო ქოქოზონის სამირგვლეს თანრიგის მიმართ, ისევე როგორც, საერთოდ ორნამენტის და კოსტუმის მიმართაც.

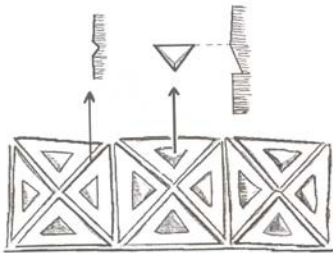

სურ. 26. ხეზე ორნამენტის ამოჭრა.

არა ნაკლები სიცხადით ჩანს მაგიურ-აპოთროპეული დანიშნულება იმ ორნამენტებისა, რომლებიც ხეზეა გამოყვანილი. აქ ჩვენ გვაქვს შხის, მოვარის, კელის და სხვათა სახეები, რომელთა პირველადი დანიშნულება სამეცნიერო ლიტერატურაში კარგადაა ცნობილი. მიუმატეთ ამას ის გარემოება, რომ ხის საჭრეთ-ღებთ ხევისურებს ამოყავთ ორნამენტები რიტუალურ პურებზე, ნაწილობრივ ძვლის საჭრეთლებითაც (იხ. სურ. 9 და

10) და ჩვენი დებულება დამტკიცებულად შეიძლება ჩავთვალოთ.

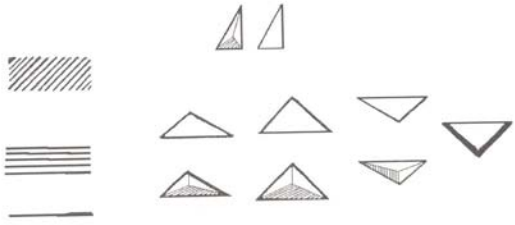

სურ. 27. ხეზე ორნამენტის ამოჭრა

მეტნაკლებად ესევე ითქმის ხევისურულ ორნამენტის შესახებ ლითონზე, ყოველ შემთხვევაში, უღაოდ მისი ერთი ნაწილის შესახებ მაინც. ორნამენტი ქვაზე ჩვენ მიერ ხევისურეთში მხოლოდერთ შემთხვევაში იქნა დადასტურებული, სახელდობრ, სოფელ ლებაის-კარში მიტოვებული და აყრილი სოფლის ძველ უბანში დარღვეული სახლის ზემო ზღურბლზე და ბალაჯარის ქვაზე.

ყველა ზემოთქმულის მიხედვით ჩვენთვის აშკარა უნდა იყოს, რომ ხევისურულ ორნამენტს ესთეტიკურ ფუნქციასთან ერთად აპოთროპეული დანიშნულება აქვს მიკუთვნებული და რომ ის ხევისურის უძველეს მსოფლმხედველობასთან არის დაკავშირებული.

ეს დებულება კიდევ უფრო მეტად დამტკიცდება, თუ ჩვენ განვიხილავთ ხევისურული ორნამენტის ძირითად ელემენტებს და მათს შინაარს გავარკვევთ.



როგორც ზემოთ ითქვა, ხევისურული ორნამენტი მრავალი სახით და მეტად მდიდრადაა ჩვენამდე მოღწეული. ამას აქ მოტანილი ნიმუშები ცხადად ამტკიცებენ (იხ. ტაბულები). ორნამენტის იმ ელემენტებიდან, რომლებიც აქ ტაბულებზე** არის წარმოდგენილი, ბევრი არაქაული ხანისაა და უძველესი კულტურის კომპლექსს ეკუთვნის. ასეთების რიცხს შეადგენენ **ხატი**, **კელი**, **ცაკეკაბა**, **კუთხანი**, ანთროპომორფული და ზომორფული სახეები და სხვ.

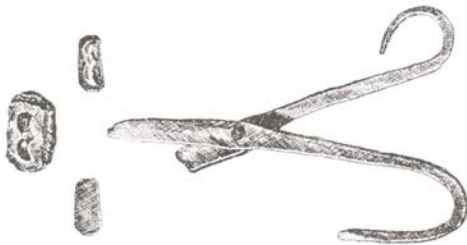

სურ. 28. ხელისაწყო ორნამენტის ამოხავევად.

ხევისურული **ხატის** ორნამენტის მაგიურ-აპოთროპეული წარმართული მნიშვნელობის შესახებ უკვე გვქონდა საუბარი. თვით ხევისურეთშიც ორნამენტი ნაირ-ნაირი სახითაა დამოწმებული. იგი მრავლად მოიპოვება როგორც ქსოვილზე (იხ. ტაბულები I, II და III), ისე ხეზე (ტაბულები IV და V).

ამ სახეს ეკუთვნის აგრეთვე ირიბი ჯვარის სახით წარმოდგენილი ორნამენტი, მით უფრო, რომ ხევისურები ამ სახეს **გახატულს** უწოდებდნენ.

ხატი, როგორც ძველი კულტურის ორნამენტი, ხევისურების მეზობლებშიც მოიპოვება. კერძოდ იგი ჩაჩნებსაც აქვთ და, როგორც სამართლიანად აღნიშნავს **Br. Plaetschke**, ამ სახეს კავშირი ჩაჩნების ქრისტიანობასთან არ აქვს, არამედ იგი წინაისტორიული ხანის სხვა ორნამენტებთანაა დაკავშირებული და ქრისტიანობაზე აღრინდელი კულტურის კომპლექსს ეკუთვნის¹⁵.

მრავლადაა იგი აგრეთვე მოცემული გლეხის დარბაზული სახლის დედაბოძებზე¹⁶, დგამებზე, ქუჩულებზე და სხვებზე¹⁷. იგი წარმოდგენილია სხვათა შორის სვანური რიტუალური პურების სახითაც¹⁸.

De Morgan-ით ამგვარი წარმართული **ხატები** მოიპოვება მუსიერის

** ტაბულები მოგვეყვს ტექსტთან შეფარდებით (თ.ც.)
¹⁵ **Br. Plaetschke**, დასახ. ნაშრომი, გვ. 57.
¹⁶ გ. ჩუბინაშვილი, ქართლის დარბაზი, I, დარბაზი დილომში, ტფ., 1927, ტაბულები II და V; მისივე, III, დარბაზი ყარაღასა და ნადარბაზევში, ტაბულები VI და VIII; მისივე, დარბაზი წილკანსა და მცხეთაში, ტფ., 1927 წ. ტაბულები III, IV და VI.
 გ. ჩიტიია, გლეხის სახლი ქვბლიანში, მიმოხილველი, ტ. I, 1926, გვ. 137.
¹⁷ იხ. საქ. მუზეუმის ეთნოგრაფიული განყოფილების კოლექციები: №№ 5-38-1-5.
¹⁸ ვ. ბარდაველიძე, სვანურ დღეობათა კალენდარი, ტ. I, ტაბ. I-II.

De Morgan-ით ამგვარი წარმართული ხატები მოიპოვება მუსეუმის მასალებში (იხ. სურ. 11 და 12). მათი ანალოგები გვაქვს ძველი აღმოსავლეთის კულტურის არეში. ჩვენ მათ ვხვდებით სუმერეთში (იხ. სურ. 13)¹⁹, ელამში²⁰, ხეთის სამეფოში (იხ. სურ. 14)²¹ და კრეტა-მიკენის ძეგლებზე (იხ. სურ. 15)²². ხატი მოიპოვება აგრეთვე ეტრუსკების სიძველეებშიც.

კიდევ უფრო საყურადღებოა, რომ ხატის გამოსახულება გვაქვს ეგრეთ წოდებულ ხეთურ ხატოვან დამწერლობაში (იხ. სურ. 16)²³. იგივე ხატი კოსტუმის ორნამენტის სახით მოიპოვება ფარაონ თუტამერ III ხანის სურათზე. სურათი ეკუთვნის XVI საუკუნეს ქრ. წ. სურათზე დაბატული არიან ფარაონისადმი ხარკის მიმტანი „რეტენუ“-ელები²⁴ (იხ. სურათი 18). Rtnw, Retenu, Rezenu (Ed. Meyer-ის მიხედვით)²⁵ ეგვიპტის საშუალო სამეფოს ხანაში (დაახლოებით 2160–1788 წწ. ქ.წ.) პალესტინა-სირიას და მის მომდევნო ქვეყნებს ეფერატამდე ეწოდებოდა²⁶.

მომდევნო ეპოქაშიც, ეგვიპტელების ბატონობის მოსპობის შემდეგ, თუმცა ამ ტერიტორიას არა ერთხელ უცვლია სახელწოდება, მაგრამ ეგვიპტეში ის ტრადიციით ძველი სახელით იხსენიებოდა.

ყოველ შემთხვევაში XVI საუკუნისათვის ქრ.წ. ამ ქვეყნის ჩრდილოეთის პროვინციებში მაინც, თუ უფრო სამხრეთით არა, ხურებისა და ხეთების მოსახლეობა იყო გავრცელებული. როგორც კითხურები



სურ. 29. ხელხაჭკი ორნამენტის ამოსაკერავად

¹⁹ M. Oppenheim, *Der Tell-Halaf*, Lpz. 1931, გვ. 251.

²⁰ И. Мешанинов, *Эламские древности*, Птг, 1917, ტაბულები V, IX, XIII და სხვ.; W. Gertt e, *Das Weltbild der protoelamischen Kultur*, *Anthropos*, 1921, გვ. 1–14; შდრ. გ. ჩიტაია, *სვანური საკურცხილი*, საქ. მუზ. მოამბე, ტ. II, გვ. 106.

²¹ Ed. Meyer, *Reich und Kultur der Chetiter*, Brl. 1914, გვ. 52.

²² D. F i m m e n, *Die Kretisch-Mykenische Kultur*, Lpz.-Bril. 1921, გვ. 155.

²³ B. H r o z n y, *Les inscriptions hittites hieroglyphiques*, livr 2, Praha, 1933, გვ. 193, ტაბ. VII და სხვა.

²⁴ M. T i l k e, *Studien zu der Entwicklungsgeschichte des orientalischen Kostüms*, Bril. 1923, გვ. 19.

²⁵ Ed. Meyer, *Geschichte des Altertums*, Stuttgart-Bril. 1928, ტ. II, I², გვ. 81, I, 87, 135 და შმდ.

²⁶ B. H r o z n y, *Die Länder Churri und Mitanni und die ältesten Inder: Archiv orientalni*, 1929, V, I, 2, გვ. 100–103; შდრ. Ed. Meyer, op. cit, II, I², გვ. 135 და შმდ; შდრ. აგრეთვე W. B e l c k, *Hanigalbat und Melitene*, *Vorl.d.B.A.d.W.*, Bd. LI, გვ. 555–568.



1



2

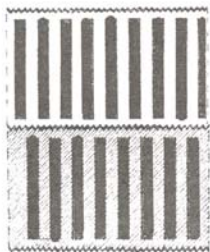

3

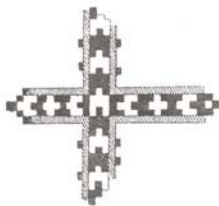

4



5



6



7

1. რქაბნისიღობა.
2. ღვეობა.
3. ღვეობა.
4. ხაზი ჩამკოქცილით.
5. ჩამკოქცილი.
6. ცაცას ფეკა.
7. ცხენის კბილი.

და ხეთები, მოსოხ-თუბალებთან, თირსენ-ლიდიელებთან და ხალდეებთან ერთად, — წინა აზიის უძველეს აბორიგენ სუბარულ-ალაროდიული მოდგმის ტომებს ეკუთვნოდნენ²⁷. სხვათა შორის აღსანიშნავია, რომ ეს მხარე შედის იმ ტერიტორიის ფარგლებში, სადაც დადასტურებულია ამ ტომების ერთიანწილის მიერ შექმნილი ხატოვანი დამწერლობის გავრცელების არე. ამიტომ ჩვენ შეგვიძლია ვიფიქროთ, რომ რეტენუ-ელის სურათებში ჩვენამდე მოღწეულია რომელიმე ამ ტომის (ხური, მოსოხი, თუბალი ან სხვა) წარმომადგენელთაგანი (იხ. სურ. 17). ამას მხარს უჭერს ის გარემოება, რომ დამთხვევა ხატოვანი დამწერლობის ნიშნისა, — ხატის, რეტენუ-ელის კოსტუმის ორნამენტთან, აგრეთვე ხატთან, შეიძლება შემთხვევითი არ იყოს. აღსანიშნავია ისიც, რომ რეტენუ-ელის კოსტუმის ხატი, ხატოვანი, დამწერლობის ხატი და ხევესურული ქსოვილის ხატი (ძირითადი ტიპი) სრულ მსგავსებას ამქლავნებენ (შდრ. სურ. 16). რაც შეეხება რეტენუ-ელის კოსტუმის ხატს და ხევესურულ ქსოვილის ხატს²⁸ მსგავსება აქ უფრო შორს მიდის. ეს ეხება, ერთის მხრით, რეტენუ-ელისა და ხევესურის კოსტუმის შემკულობას (ორნამენტი ორივე შემთხვევაში აპლიკაციის წესითაა შესრულებული, შდრ. საქ. მუზეუმის ეთნოგრაფიული განყოფილების კოლექცია, — ხევესურული ჩოკა (№ 16-73/3), ისევე რეტენუ-ელის ქულს (შდრ. სვანური ფაფი).



სურ. 30. ხელსაწყო ორნამენტის ჩამოსახსნელად

ზემოთქმულს ისიც უნდა დავძინოთ, რომ ხატი რეტენუ-ელის და ხევესურის კოსტუმის საგულე ფარაგზეა მოცემული (იხ. სურ. 17 და საქ. მუზ. კოლ.). ამიტომ რეტენუ-ელის კოსტუმის ხატის მაგიურ-აპოთროპიული დანიშნულება ცხადია.

²⁷ შდრ. A. Christian, *Altkleinasiatische Völker: Reallex d. Assyriologie*, ტ. I, ნაკვ. 1-2, გვ. 82-83; გ. ჩ ი ტ ა ი ა, რაქული სახენელი, ენიმკის მ ო ა მ ბ ე, ტომი I, გვ. 287; ეეროდ ხურების შესახებ იხ. B. Hrozny, *op.cit.*, გვ. 91 შდრ.

²⁸ M. T i l k e საგანგებოდ აღნიშნავს, რომ "Die Chewsuren verwenden, wie die alten Retenu, die im vorderen Orient wohnten, zu ihren Gewand-verzierungen mit Vorliebe das Kreuz" (Orientalische Kostüme in Schnitt und Farbe, Brl. 1923, გვ. 23). საუბრადღებოა, რომ სკვითების კოსტუმსაც ჰქონია „ხატის“ (აგრეთვე წრის „მირგვალას“) ორნამენტი (იხ. კულობის დავორონეის ვაზები და სოლოხის მშვილდის ბუდე). სკვითების და კოლხური ტომების ურთიერთობის შესახებ იხ. ფ. ჯ ა ვ ა ხ ი შ ვ ი დ ი, საქ. ეკონომ. ისტორია, ტ. I, გვ. 264, შდრ. გ. ჩ ი ტ ა ი ა, რაქული სახენელი, ენიმკის მ ო ა მ ბ ე, ტ. I, გვ. 288. აქ მოსატანია აგრეთვე Strabo-ს ცნობა იბერიის მთიელების ტანსაცმლის შესახებ.



1

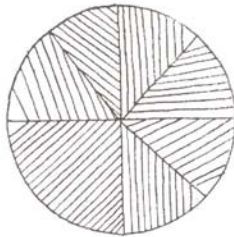

2

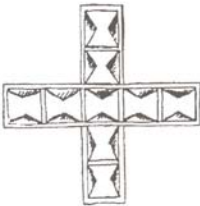

3



4



5

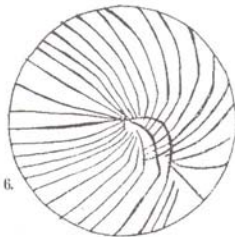

6

- 1 ბირველიან-მარგალითი
 2 მარგალითი ჩამოკოტყით
 3 ხატი დაკეკულით განატულია
 4 თისკუნთა განატულით
 5 თისკუნთა განატულით
 6 მარგალითი ჩამოკოტყით



ჩვენთვის არანაკლებ მნიშვნელოვანია კვლის გამოსახულება. ხევსურულ ორნამენტებში ის ტაგრუცებსა და „ბეკზეა“ (იხ. ტაბ. VI) მოცემული. კელი მრავლად გვხვდება ჩვენ გლეხის დარბაზების დედა-ბოძებსა და თავებებზე, სადაც ის წარმოდგენილია ხეზე ამოკვეთილის სახით, ან კიდევ შინაურების ხელის ანასახი აღბეჭდილია თიხით, კირით და სხვა მასალით²⁹. ამგვარივე კვლები არის სევანური ქორის ლექინდგრებზედაც.

კელი აგრეთვე მოიპოება ინგუშეთსა, საჩაჩნოსა³⁰ და დაღისტანში³¹. კელი ამულეტის მნიშვნელობით იხმარებოდა კავკასიის მრავალ ხალხში³².

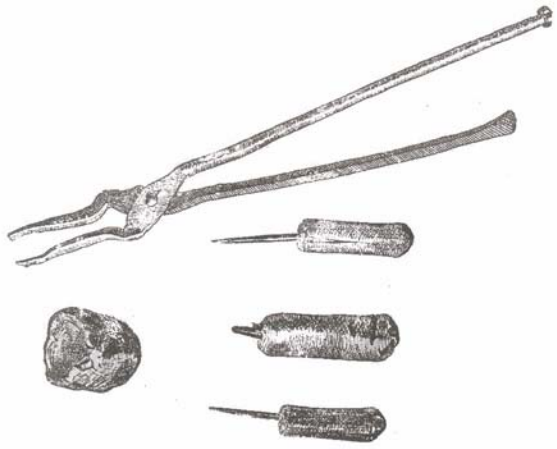

სურ. 31 ხელსაწყო ორნამენტის ჩამოსახსნელად.

²⁹ გ. ხ უ ბ ი ნ ა შ ვ ი ღ ი, ქართლის დარბაზი, I, დარბაზი დილომში, ტფ., 1927, ტაბ. II. გ. ხ ი ტ ა ი ა, გლეხის სახლი ქვაბლიანში: მიმომხილველი, ტომი I, გვ. 237.
³⁰ Вг. P l a e t s c h k e, op. cit., გვ. 58-59; Л. С е м е н о в, Археологические и этнографические разыскания в Ингушетии в 1928 и 1929 гг.: Изв. Ингушского Научно-исслед. Института Краеведения, Влк. ტ. II-III, გვ. 282.
³¹ Т. Ч у р с и н, Амулеты и талисманы, Махач-Кала 1929, ცალკე ამონაბეჭდი СМОМПК, ნაკვ. 45, გვ. 8.
³² Т. Ч у р с и н, დასახ. ნაშრომი, გვ. 7-8.



1



2

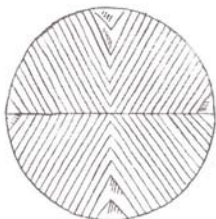

3

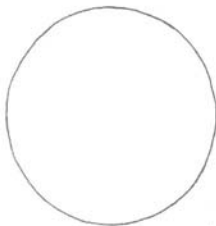

4



5

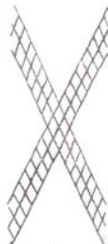

6



8

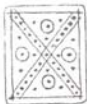

7

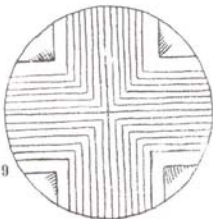

9

1. ვახტუღი.
2. ხატი სიმორცლიყ შუბიწურღი.
3. მარგალიდი მატრუღიღი.
4. მარგალიდი.
5. მარგალიდი სუბა-სამკუღიღი.
6. თუღიღი ვახტუღი.
7. თიწკუღიღი ვახტუღიღი და მარგალიღი.
8. ხატი სიმორცლიყ ხატუღიღი.
9. მარგალიდი ხატიღი ხაწურღი.

საქართველოს მუზეუმის ეთნოგრაფიულ განყოფილებაში მრავალი ხელის ex voto-ა დაკული, რომლებიც ეკუთვნიან კავკასიის სხვადასხვა ხალხს (კოლექციის №№ 1-04/3, 2-10/5). სვანეთში საახალწლო დღეობების (ზომხა) კომპლექსში შედიოდა სპეციალური ხელის გახსნის რიტუალი—შიში ლიფუშტე და ლიშიაშაღ. ლიჩხუმში ამ წეს-ჩვეულებას ხელი დააწნა ეწოდება³³. კავკასიის განათხარ მასალებშიც გვხვდება კელი სხვადასხვა სახით³⁴. იგი, სხვათა შორის, კობანის განათხარ მასალაშიც მოიპოვება³⁵ (იხ. სურ. 18, შდრ. სურ. 19).

განსაკუთრებული ადგილი ეკირა კვლს ხევსურულ გვაროვნულ საზოგადოებაში. წეს-ჩვეულებით მიღებული იყო, რომ ხევსური სისხლის აღების შემთხვევაში მოკლულ მტერს არა ხევსურს მარჯვენა ხელის მტევანს მოსჭრიდა და ამ ხელის მტევანს, როგორც ტროფეიას, მიაკრავდა საკუთარი სისხლის გარე კედელზე, სადაც ეს კელი მზეზე და ქარში ბუნებრივად მუმიფიცირდებოდა. ასეთივე წეს-ჩვეულება იყო თუშეთშიც. ხევსურეთიდან ჩამოტანილი ერთი ასეთი კელის მუმიფიცირებულ ვგ ზემპლარის სურათს აქვე ვაქვეყნებთ (იხ. სურ. 20).

როგორც მკითხველი სურათიდან დარწმუნდება მუმიფიცირებული კელი, ისევე როგორც ტაგრუსა და ბეკზე, სიბრტყითაა მოცემული. ამისივე მსგავსად ძველ საქართველოში გაშლილი ხელის მტევანი სიმტიციის და უფლების ნიშნად იყო მიჩნეული. შემონახულია რამდენიმე ასეთი ქვა-ძეგლი, რომელზედაც გაშლილი ხელის მტევანია წარმოდგენილი. ქვა-ძეგლის ერთი შესანიშნავი ვგ ზემპლარი აღმოჩენილია წალკაში ეთნოგრაფიული ექსპედიციის მუშაობის

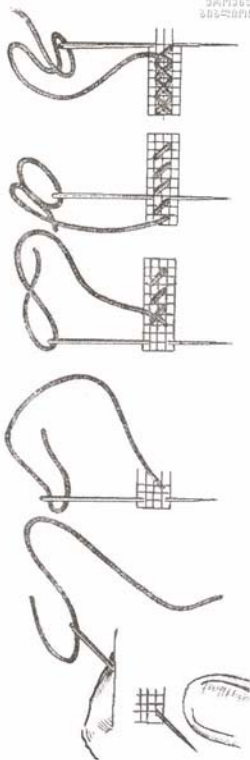

სურ. 32. „კბილადის“ ვამიყყანის ტექნიკა

³³ ასპ. ნ. რ. ე. ხ. ე. ა. შ. ვ. ი. ს. ცნობით.

³⁴ M A K, I, 33, 38; MAK, I, ტაბ. XXVI (სურ. 105); ტაბულები VIII, XXV, XXVI.

³⁵ Fr. H a n é a r, Kaukasus-Luristan: E S A, IX, Minns volume, Helsinki, 93-94. H a n é a r-ი კობანის კოლექციის კვლებს უდარებს ლურისტანში აღმოჩენილ კვლს.

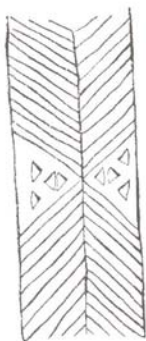

1



2

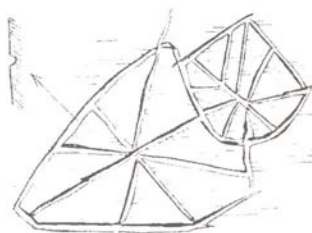

3



4



5

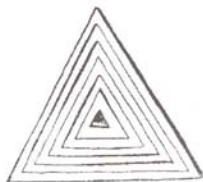

6

1, 3. ნაქრულია.

2. კუთა

4. ასეღმთვარე

5. თყეზის-ზურგა.

6. კუთის-კუთისა

დროს 1936 წ. ზაფხულში. ამჟამად ეს ძეგლი დაცულია საქართველოს მუზეუმში (იხ. სურ. 21). ეს ძეგლი ეკუთვნის შოთა რუსთაველის ეპოქას³⁶.

აგრეთვე კარგად ცნობილია ხელის გამოსახულებანი ქართულ მონუმენტალურ ძეგლებზე. საქართველოს მოგვიანო ხანის (XVI-XVIII სს.) საფლავის ქვებზე ჭვარი და ჳელი ერთადაა გამოსახული (მაგ. წალკაში: ს. ედლიჩილისა, სასაფლაო „ხანთან“; დელიხარობაში და სხვა). უნდა აქვე აღინიშნოს, რომ ხელს განსაკუთრებული მნიშვნელობა აქვს მიკუთვნებული ქართული ენის მონაცემების მიხედვით. იგი-იარაღსაც, უფლებასაც, თანამდებობასაც და მრავალ სხვას აღნიშნავს. ამა თუ იმ სახით ჳელი უძველეს დროიდანაა დამოწმებული და მრავალ ხალხშია ცნობილი. ჩვენ მას ვხვდებით ჭერ კიდევ ნეოლითის ხანაში. ვადასტურებთ მას ხმელთაშუა ზღვის აუზის კულტურაში, ძველ ეგვიპტეში, ირანში³⁷, ალბანეთში³⁸.

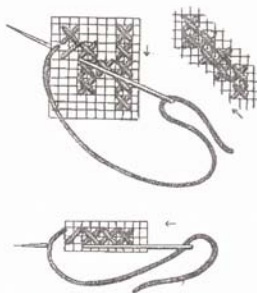

სურ. 33. დაყენებული ნაქრელია
კბალა-მე ზაფხაით

მეტად საყურადღებოა ჳელის გამოსახულება ხეთურ ხატოვან დამწერლობაში. აქ ის სხვადასხვა სახითაა მოცემული³⁹: გაშლილი (ჰორიზონტალურად და ვერტიკალურად), და თითებდახრილი (ასევე ჰორიზონტალურად და ვერტიკალურად). კარხემიშის ხატოვან წარწერაში, წარწერის ბოლო სტრიქონში 16 ხელის მტევანი და ადამიანის სამი სახეა გამოხატული. როგორც ფიქრობენ, ეს სახეები მცველ ღვთაებებისა უნდა იყოს (იხ. სურ. 22)⁴⁰.

უნდა ვივარაუდოთ, რომ აქაც ხელის გაშლილი მტევნები სიმტიციეს და უფლებას უნდა აღნიშნავდნენ, როგორც საშუალო საუკუნეების საქართველოს ქვა-ძეგლებზე აქვს ადგილი.

სპეციალურ ლიტერატურაში ჳელის გამოსახულების შესახებ სხვადასხვა შეხედულება არსებობს. J. Bing-ის მიხედვით⁴¹ ჳელის ვერტიკალური

³⁶ ძეგლის წარწერას ჰ. ა. ნ. გ. ი. მ. ი. ყ. ყ. ა ქარაგმების გახსნით კითხულობს ასე:

„სახელითა ღმრთისაჲთა, ბრძანებითა ღმრთისა სწორთა თამარისა და გიორგისითა, ჳუნდიდელისა, ზაქარია, შალვა, ოციყმა, [ი]ვანესითა, ჳულაბას მოჭირვებითა; სანობას ძისა ინასა ჳელითა, დასუა ჳელი ესე ღმრთისა სწორთა მეფეთ-მეფისა გიორგისი“.

ამგვარი ქვა-ძეგლების პირველი აღმოჩენია პროფ. ლ. მელიქსეთ-ბეგის. შდრ: „ახალი სკოლისაკენ“, 1924 წ., №22.

³⁷ G. W i l k e, Spiral-Mäander-keramik und Gefäßmalerei, Mannus-Bibliothek 10, 1911, გვ. 228.

³⁸ Fr. N o p c s a, Albanien. Bauten, Geräte, Trachten Nordalbaniens. Brl. 1925, გვ. 65.

³⁹ B. Hrozny, Les inscriptions hittites hieroglyphiques, livr. I, გვ. 45, 58, 60, 62-64, 111, 114.

⁴⁰ B. H r o z n y, Les inscriptions hittites hieroglyphiques, livr. II, ტაბ. VII.

⁴¹ I. B i n g, Germanische Religion der älteren Bronze-Zeit. Studien über Skandinavische Felsezeichnungen: *Mannus*, Bd. VI, 1914, გვ. 156.



2



3



4

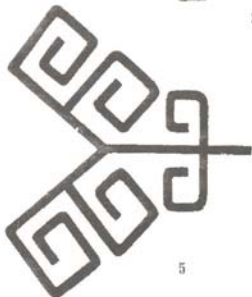

5

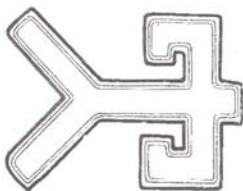

6

1. სკლატის რქაჩამასრილი მარტუელელია.
2. რქაჩან მარტუელელია.
3. ჯვარ-რქაჩან მარტუელელია.
4. სკლატის მარტუელელია დიდათი.
5. რქაჩან მარტუელელია.
6. სკლატის რქაჩამასრილი მარტუელელია.



გამოსახულება მზის კულტს უკავშირდება, სახელდობრ განთიადის მზეს Fr.Hančar-ის აზრით ეს გამოსახულება ქალ-ღმერთის კომპლექსში უნდა შედიოდეს⁴² ისევე, როგორც ამ კომპლექსში შედის ჭიქის გამოსახულება. ჩვენი მასალების მიხედვით ხელი, ერთის მხრით, მაგიურ-აპოტროპეული დანიშნულებისაა, ხოლო, მეორე, მხრით ძალისა და სიმტკიცის სიმბოლო.

ასევე ორნამენტის ძველბურ სახეებს ეკუთვნიან ხევეურული ციკლოპა, კბილა, კუთხა, თევზის ზურგა. მათი ანალოგი მრავლად მოიპოვება სუმერეთში (იხ. სურ. 13)⁴³, ელამში⁴⁴, მიკენსა და ტრაში⁴⁵ (იხ. სურ. 23 და 24), აგრეთვე ამიერკავკასიის განათხარ მასალებში. ამათი სემანტიკა დადგენილი არ არის და მიუხედავად მრავალი თეორიის და დიდი ლიტერატურის არსებობისა საგანგებო განხილვას საჭიროებს.

სათანადო ლიტერატურაში დამაკმაყოფილებლადაა გადაწყვეტილი

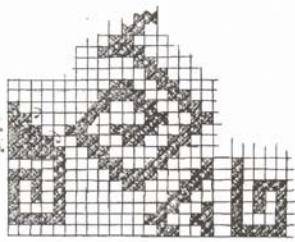

სურ. 34. „ჩქანი“.

მირგვალას ორნამენტის საკითხი (იხ. ტაბ. IV). იგი სოლარულ ნიშნად, მზისა და ვარსკვლავთა გამოსახულებადაა მიჩნეული⁴⁶. ხევეურეთში ეს ორნამენტი მრავალი სახითაა დამოწმებული. ზოგიერთი მათგანი „ჩაუწერელია“. შეუვსებლადაა მოცემული, ხოლო ზოგიერთი ხატებით, ხაზებით, ხუთებით და სხვათა ჩაწერილებით არის მოხატული. ერთი ასეთი მირგვალა ჩაწერილია გაურკვეველი ნახაზით. აქ

ჩაწერილი (იხ. ტაბ. IV) შესდგება მრავალი ხაზისაგან, რომელთაც ერთი ამოსავალი წერტილი აქვთ. ამასთანავე ამავე წერტილიდან წრეხაზისაგან წრე-ხაზამდე, გამოყვანილია ვასასკელები.

შეიძლება გვეფიქრა, რომ ჩვენ აქ საქმე გვაქვს თავისებურ ლაბირინტთან და რომ ჩვენი ნიმუში ამ ტიპის პრიმიტიულ სახეს უნდა წარმოადგენდეს⁴⁷.

⁴² Fr. Hančar, *Kaukasus-Luristan: ESA, IX, Minns volume*, გვ. 94; შდრ. В. Богаевский, Мужское божество на Крите, *Яфетический сборник*, VI, გვ. 165-204. ამ აზრთან დაკავშირებით საყურადღებოა რაქული ახალი წლის რიტუალში მონაწილე ხავსი, რომელსაც „დედოფლის ხელი“ ეწოდება. შდრ. „ფატმას ხელის“ ამულები (საქ. მუხ. კოლ. № 15-11/3).

⁴³ M. Oppenheim, დასახ. ნაშრომი, გვ. 302.

⁴⁴ Edm. Pottier, *L'art hittit*, fasc. II, Paris, 1931, გვ. 16, 17, შდგ., 21; W. Gertte, *op. cit.* გვ. 1-14; И. Мещанинов, დასახ. ნაშრომი, ტაბ. XIII, 40; XIV, 38; XVII, 2; IX, 30.

⁴⁵ D. Fimmen, *Die kretisch-Mykenische Kultur*, Lpz.-Brl., გვ. 94.

⁴⁶ I. Déchelette, *Le culte du soleil aux temps préhistorique: Revue Archéologique* 1909, I, გვ. 305; Br. P laetschke, დასახ. ნაშრომი, გვ. 55-57.

⁴⁷ შდრ. Ern. Weidner, *Zur babilonischen Eingeweideschau. Zugleich ein Beitrag zur Geschichte des Labyrinths, Orientalische Studien*, Lpz. 1917, Bd. I, გვ. 191-198.



1



2



3



4



5



6



7



8



9

1. თაიის ფხრეზა.

2. აკუშურა.

3. ცალ-ცალკე აკუშურა.

4. თაიის ფხრე.

5. კუნა.

6. ცალ-ცალკე კუნა.

7. აკუშურა.

8. აკუშურა.

9. აკუშურა.

ლაბირინტის მკვეთრად გამოსახული სურათი ჩვენ მოგვეპოება სვანურ ორნამენტში (იხ. საქ. მუზ. ეთნოგრ. განყ. კოლ. № 16-31/3). გაუფებარი სახეა მოცემული ტაბ. VI, სურ. 1. აქ საკმაოდ რთული სახის ორნამენტი გამოყვანილი.

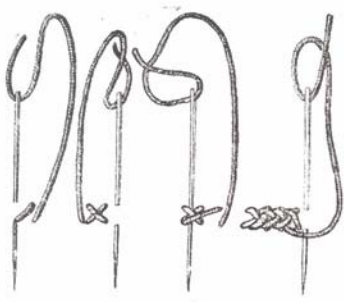

სურ. 35. „ჩოკის შაბაი“

კავკასიის ეთნოგრაფიულ სინამდვილეში ბოლო ხანამდე შემონახული იყო წრე-მირგვალაის მაგიური მნიშვნელობა. ჩვენ შემთხვევა გვეონდა წალკაში (ს. ედლიქილისა) დაგვედასტურებინა, რომ მოსახლეობაში ერთი ჯურა მათხოვრები დადიოდნენ, რომელთაც **საიებს** უწოდებდნენ და რომლებიც ძალას მიმართავდნენ თუ თხოვნით ვერას მიიღებდნენ. ამათი ძალადობისაგან თავის დასაცავად საკმარისი იყო წრე შემოეხაზათ მათ სადგომ ტერიტორიაზე, რომ ისინი ამ წრიდან ვეღარ გადმოვიდოდნენ.

სვანეთში ლახამულას თემში ჯგჯრ აგ ბოგ აშ-ისა და ხტლამიშ-ის გალავანში „ლასკ არ“-ისათვის („ლასკ არ“-ი ეწოდება მეზობელ მოსახლეების სადღეობო გაერთიანებას საერთო რიტუალის შესასრულებლად) მოწყობილია პურობის ჩასატარებლად ქვები წრედ. წრის საკულტო მნიშვნელობას ადასტურებს იმავე სვანეთში წმინდა ხეების („ს უუ“) გარშემო შემოწყობილი

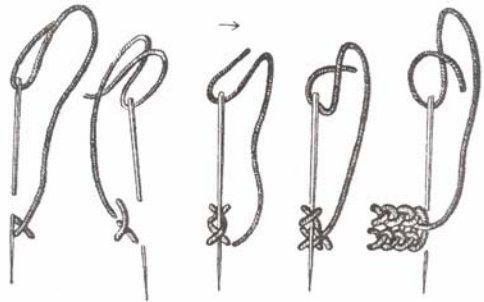

სურ. 36. „ირიპე შაბაი“



1



2



3



4



5



6

1 - ნ. დასატუღი კაცა

ქე-წრეები. სვანეთშივე იყენებდნენ ავი თვალის საწინააღმდეგოდ მარგვალად მოწნულ არყის ტოტებს, რომელთაც ამ მიზნით ყანებში დაარკობდნენ ხოლმე. ამ რგოლებს ჩეჩნილი-ი ეწოდებოდა.

ამგვარივე რიტუალურ დანიშნულებას ამჟღავნებენ: გირგუდან-ი (წნელის რგოლებია; აკეთებდნენ სახალწლოდ-სვანეთის ზოგიერთ თემში- წვრილფეხა საქონლის გამრავლების მიზნით), გირგუდ-ი (ბრინჯაოს რგოლი, -ეცერსა და ლახამულაში, -საკრალური საგანი, რომელსაც იყენებდნენ დაფიცებისა და გადაცემის დროს და ავადმყოფობის საწინააღმდეგოდ), ჯადიშ ლიგუან-ი (მამაკაცების მიერ მამაკაცი მიცვალებულის დასაფლავებისას საფლავის გარშემო წრედ მდგომ-

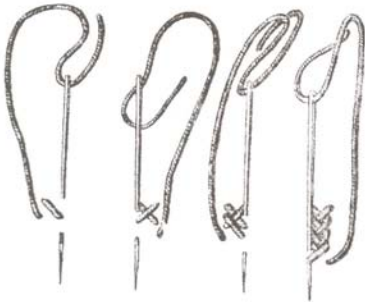

სურ. 37. „ტომის შაბაი“

თა ტირილი).

თვით ხევსურეთში მარგვალა-წრის მაგიურ-აპოტროპეული დანიშნულება შემდეგი მაგალითიდან მქლავდება.

ხევსურეთში კუდიან წუსრა (აღდგომის წინა ხუთშაბათს იყო) კუდიანებისა და ეშმაკების, ბოროტი ძალების თავშეყრილობის დღედ იყო მიჩნეული. ამ

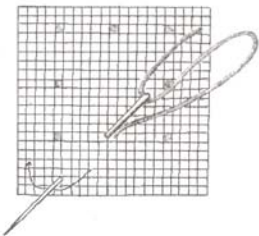

სურ. 38. „საბუქურის განემსვა“

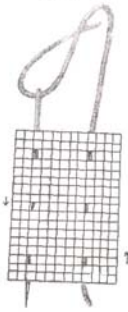

სურ. 39. „საბუქურის განემსვა“



1

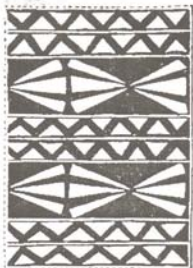

2



3



4



5



6

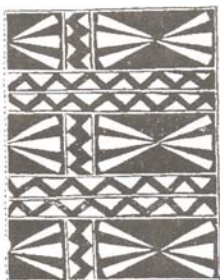

7

1 - 7. ნაქრედა



დღისათვის ცრუმორწმუნე ხევსურს მართებდა განსაკუთრებული ზომებით მიღება, რათა ბოროტ ძალებს მისთვის ზიანი არ მიეყენებია. სხვათა შორის კუდიან წუსრას-ს ცოდნით მესმინაედ დაჯდომა ანუ სმინაობა.

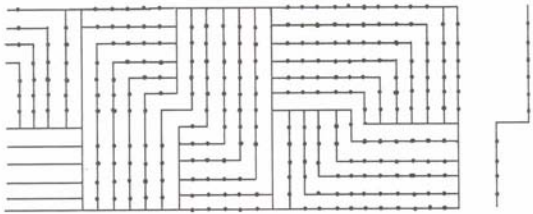

სურ. 40. „წეროს მხარაით განეშვა“

მესმინაედ დაჯდებოდა მამაკაცი სოფლის გარეთ, სადაც კუდიანებისა და ეშმაკების საკრებულო ეგულებოდა. მესმინაედ ჯდომის მიზანი იყო-მოესმინა კუდიანების და ეშმაკების საუბარი: ისინი იმ ღამით ილაპარაკებდნენ, თუ ვის რა ზარალი მიეცემა, ვინ გარდაიცვლება და სხვ.

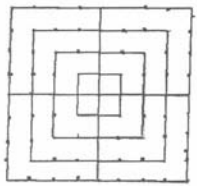

სურ. 41 „განეშვა“



სურ. 42 „განეშვა“

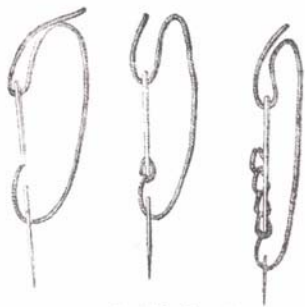

სურ. 43. „შატი“

იმისათვის, რომ მესმინაეს მათი საუბარი მოესმინა, საჭირო იყო მას კუდიანებისა და ეშმაკების არ შეშინებოდა, ადგილიდან არ დაძრულიყო და წრე შემოეველო თავის გარშემო მიწაზე.

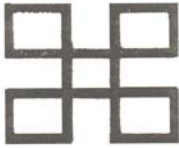

1



2

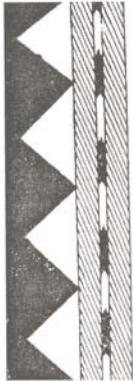

3



4



5



6

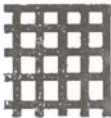

7



8

- 1. შამყნობილი ოთხთოვლობა.
- 2. ოთხთოვლობა.
- 3. შუკუნობი-დამკბილულობა.
- 4. სკლადტის დამკბილულობა.

- 5. ვაკუდრული კვანძი.
- 6. ოთხკუთხედი ვაკუდრული.
- 7, 8. ცხნობილობა.

გადმოგვცემენ, რომ არხოტიონი „ჩოჩაური“, რომელსაც მეტ სახელად „კრუა“ ეწოდებოდა, „მესმინაედ დამჯდარიყო“ და თავის მესმინაედ ყოფნის შემთხვევას ასე უამბობდა ხალხს⁴⁸: „მე რომ წავედი (სმინაობაში) თან წავიღე ერთი თითისტარი და ნახშირი. დავეჭვი და თითის ტარით გარ შემო დიდი წრე შემოვიხაზე და ჩემს გარ შემო ნახშირიც გადავყარე. მერე მოვიდნენ ეშმაკები და დაიწყეს ლაპარაკი. ჩემზე ამბობდნენ: ის რა გლია იქ, რომ შავად არის; ის „ყუნჯია“ (ყუნძი), მიდი და გადააგორეო ერთი მეორეს ეუბნებოდნენ. წამოვიდნენ ჩემს გადასაგორებლად, მაგრამ მე გავმეგრდი და არ გავინძერი. „მოვიდნენ ახლო და შემოხაზულს და ნახშირს ველარ გადმოვიდნენ. მერე თქვეს—ზავს წაველებინოთო. გამოუშვეს დიდი ზვავი, მაგრამ მე არ გავინძერი და ზვავი შემოხაზულს არ გამოცდაო. შემდეგ გამოუშვეს საშინელი წყალი და ამასაც გადაურჩიო. მომინდომეს შექმა, მაგრამ მაინც გავმეგრდი და ვერაფერი დამაკლესო. მერე დაიწყეს ლაპარაკი, ვინ როგორი კაცი იყო, ვის რა მოელოდა, ვინ რამდენს წელიწადს იცოცხლებდა, ვინ ზვაით მოკვდებოდა, ვინ მტრის ხელით და ვინ თავის დლით. . . ბოლოს სთქვეს ჩემზე: ადგეს კრუა და შინ წავიდესო, მე მეშინოდა, ვერ ავდექი და ვერ წამოვედი. ის კი ეციოდი, რომ ეშმაკები იმ მოხაზულის შიგნით ვერ შემოვიდოდნენ და იქარ მეშინოდა და ადგომისა კი მეშინოდა, რადგან იქ, წრეხაზის გარეთ ძალიან ბევრი ეშმაკები იყვნენ“⁴⁹.



სურ. 44. „შატაი“

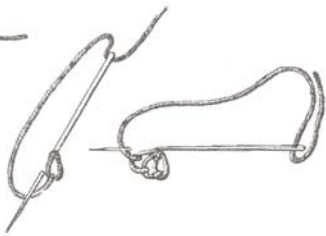

სურ. 45. „შატაი“



რქა-დახრინდინი ხევსურულ ორნამენტში მრავალი სახითაა მოცემული. აქ ანსხვევებენ ხევსურულ რქას, კბილას რქას და მგზავრაის რქას (იხ. სურ. 34). გარდა ამისა არის აგრეთვე რქიან მარტუდელაი (ტაბ. VII) და რქიან ყაქშია. ასევე ნაირნაირი სახისაა აგეშურა-ც (ტაბ. VIII).

ამ ორნამენტებიდან რქებს ზოგიერთის აზრით კავშირი აქვს სამხრეთ რუსეთის რუნებთან⁵⁰ და თურქულ-მონღოლურ ორნამენტთან⁵¹. მაგრამ არც

⁴⁸ მომყავს ალ. ოჩიაურის ჩანაწერი (ენიმკი-ს ეთნოგრაფიული განყოფილების არქივი).

⁴⁹ ხელნაწერი: „ხევსურული დღეობები“, რვეული 41, გვ. 485-87.

⁵⁰ Вг. P l a e t s c h k e, Die Tschetschenen, გვ. 54-55; В. П о д ж и д а е в, Горцы Северного Кавказа, Москва--Ленинград, 1926.

⁵¹ Д. П е т р и, Орнамент кудинских бурят, Сборник Музея Антропологии и Этнографии, ტ. V, ნაკვ. I, Прг., 1918, გვ. 237.

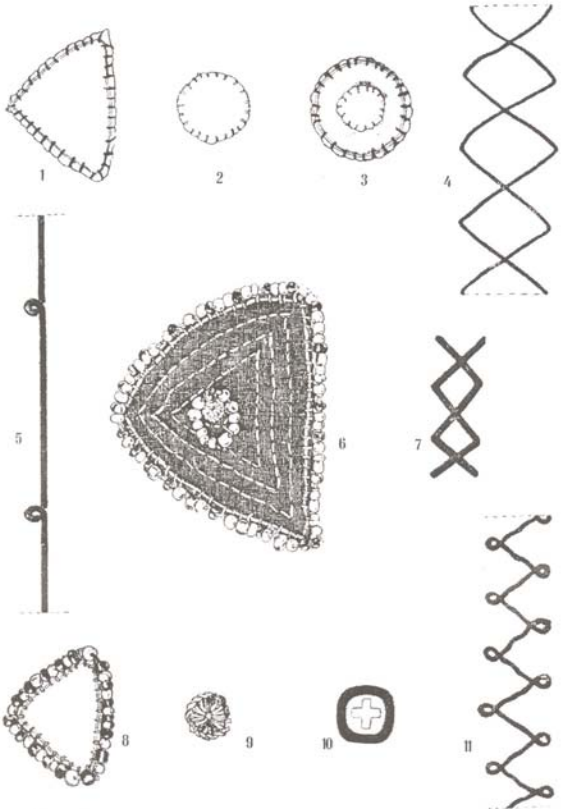

1. სკლატის კუთხია.
 2. სკლატის მარტყალია.
 3. სკლატის მარტყალია მარტყალიათ.
 4, 7. კუენახა.

5. შიბათ დაქუქსუაღია.
 6, 8. სკლატის კუთხია თითოობათ მძემაკრული.
 9, 10. მარტყალია ხატულათ.
 11. ვრესხლათ დაქუქსუაღია.

ერთი და არც მეორე შეხედულება არ ითვალისწინებს ძველი წინააღმოსავლეთის ორნამენტის ამ ტიპის მასალას. აქვე უნდა აღვნიშნოთ, რომ ხევსურეთში ამ სახის ორნამენტის ერთ-ერთ ვარიანტს სპეციალური სახელი, „ხევსურული“ ეწოდება. მეორე მხრით საგულისხმოა ისიც, რომ ორნამენტის ეს სახე ჩვენს მასალებში ხეზე მოცემული არ არის. უმთავრესად ის ქსოვილზე და მოწმებულ და მცირე რაოდენობით ლითონზედაც მოიპოვება.



სურ. 46.
„შობაის გვერდი“

საერთოდ უნდა ითქვას, რომ ხევსურულ ორნამენტებს ბევრი შეხვედრა აქვს შემადგენელი ელემენტების მიხედვით ქსოვილში და ხეზე, ხოლო ნაკლები ლითონზე. ქსოვილის ორნამენტის თორმეტი სახიდან, თორმეტივე მოიპოვება ხეზე, ხოლო ლითონზე ექვსია მოცემული (იხ. შედარებითი ტიპოლოგია სურ. 25).

აქ მოცემულ ტაბულაზე (იხ. ტაბ. IX) ანთროპომორფული სახეები საგულისხმო შეხვედრებს იძლევიან. ამთ შესახებ უნდა ითქვას, რომ ანთროპომორფული სახეები როგორც ქსოვილზე, ისე ხეზე თავის პირვანდელ, პრიმიტიულ ფორმამდეა დაყვანილი. მიუხედავად პრიმიტიულობისა მათში გამოირჩევიან აღორანტებისა, მოცეკვავეებისა და სხვათა სახეები (ტაბ. IX).



ხეზე ორნამენტის ამოჭრას ხევსურულად დაჭრელება ეწოდება. დასაჭრელებლად იხმარება შემდეგი იარაღები: ურსა (პატარა დანა), დანა, დაშნახანჯარი და ხოწი. არსებობს ორნამენტის ამოჭრის სამი სახე: ამოღარვით, ნუფკვით და ცერად ჩაჭრით (იხ. სურ. 26, 27 და ტაბ. VI და X). ნუფკურად ამოღებულს დანათ ნაფკვს ეტყვიან. ცერად ჩაჭრლი ირიბად ამოღარულია. ამის ნიმუშს სოლისებური ორნამენტები წარმოადგენენ (იხ. ტაბ. X). ამ ორნამენტების ამოჭრის ტექნიკა ქვაზე ლურსმული წარწერის ნიმუშების ამოჭრის ტექნიკის მსგავსია.

დაჭრელება ხეზე მამაკაცის საქმეა, ჩვეულებრივად აჭრელებენ ზამთარში. არიან ამ ხელობის განთქმული ოსტატები. ამზადებენ ორნამენტებით შემკულს შემდეგ საგნებს: „ტარაუცებს“ (იხ. სურ. 4), „სახრელებს“, „კოვზ-ჭიტურებს“, „სკამ-ლოგინებს“, „ფანდურებს“, „გალიებს“, „ფხინებს“, „კართანულებს“, „კარადებს“ და სხვა. დასაჭრელებელ მასალად იყენებენ ფიქვს, ნაძვს და სხვ.

ხევსურული ლითონის ორნამენტი მზადდება ორი წესით:

1. ამოკვერვით და ჩამოსხმით.

ორნამენტის ამოკვერვით დამზადება საჭიროებს სათანადო ყალიბს; კვერას და ლითონს. ლითონზე უნდა-ამოიკვერვოს ესა თუ ის სახე. წინასწარ დამზადებული უნდა იყოს ბრინჯაოს (უპირატესად) ყალიბი. ყალიბში

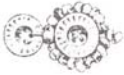

1



2



3



4

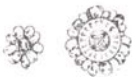

5

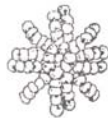

6

1. შიგნითი უჯრედი.
 2, 4, 6. ბირთვიანი უჯრედი.
 3. დიდი მკრული ქერქი.
 5. შიგნითი უჯრედი.

გამოყვანილია ორნამენტის ესა თუ ის სახე; მაგ. ყვარო, კბილია, ყაწიმა, საფრანგული და სხვა. ასეთ ყალიბზე დაედება თევით ან მაკრატლით გამოკერილი თხელი ვერცხლის (ჩვეულებრივად) ფირფიტა-ლითონი, კვერას შემწვობით ლითონი ისე ჩაიზნიჭება, რომ ყალიბში გამოყვანილი ორნამენტის სახეს მიიღებს, მასზე ყალიბში გამოყვანილი სახე ამოიკვერება. ამოკვერვის პროცესის გასაადვილებლად იხმარება ტყვიის ფირფიტა (იხ. სურ. 28 და 29). ასე ცივი კვერვით დამზადებულ ორნამენტს შემდეგ უყეთდება ორნამენტის ზურგზე კალით დაკავშირებული ენა, რომლითაც ორნამენტი გამოებმის საფარავოს და ყელსადებს შიდას, ქამრის საყრდებს და სხვა.

შედარებით რთულ მუშაობას მოითხოვს ორნამენტის ჩამოსხმით დამზადება.

უპირველეს ყოვლისა ეს საჭიროებს „ოქრომჭედლის“ სახელოსნოს, საჭიროებს „ქურნას“ (ქურა), „საბერველს“, ლითონის სადნობ „კოკობას“⁵², „ბორწყალს“, „საყალიბოს“ (ხისას), „საცრელ ლამს“, „სათხრელებს“ და სხვა. ჩამოსხმელს ხელთ უნდა ჰქონოდეს ჩამოსასხმელი სახის ნიმუში. ის, ვიდრე ლითონის გადნობას შეუდგებოდა, ხის საყალიბოში მოთავსებულ ლამში ჩამოსასხმელი სახის ყალიბს ამზადებდა. შემდეგ ლითონს აღნობდა და საყალიბოს ყელით გამდნარ ლითონს ყალიბში ასხამდა. მას უკან, რაც

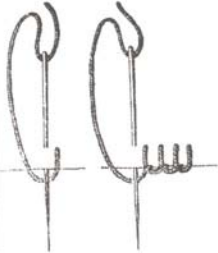

სურ. 47. „მამწკაღაყება“

ლითონი ყალიბში გაცივდებოდა, საყალიბოს ხსნიდა და ლამიდან ჩამოსხმული ორნამენტი გამოჰქონდა. ჩამოსხმული ორნამენტი საჭიროებდა გასუფთავებას, ზედმეტი ლითონის ჩამოკლას და ორნამენტის დეტალების გამოშვადენებას. ეს პროცედურები სათხრელების შემწვობით სრულდებოდა. ხვესურს ამ საჭიროებისათვის სხვადასხვა სახის სათხრელი ჰქონდა გამოყენებული: წვრილი, მსხვილი, ოთხკუთხედი და პირთხელი

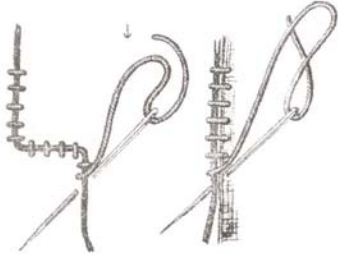

სურ. 48. „მამწვერა“ და „დამწვერა“

(იხ. სურ. 30 და 31).

ლითონის ორნამენტის დამზადებას ხვესურები აწარმოებდნენ შემდეგ სოფლებში: ჭიეში, ბაკალიგოში, ლულში და ბარისახოში.

აქვე უნდა ითქვას ისიც, რომ იმ სოციალურ დეფერენციაში, რომელსაც ადგილი ჰქონდა ხვესურეთში რევოლუციამდე, მატერიალურად ყველაზე უფრო

⁵² აღსანიშნავია, რომ ხვესურეთში „ქურნა“ და „კოკობას“ გარდა თიხისაგან მხოლოდ „დომელის“ კეცი მზადდებოდა.



1



2



3



4



5



6

- 1 ცალიად ორკადა ქურუმბა.
- 2 კუთხა ცალიკადა ქურუმბათ.
- 3 სკლატხის კურთა თითოთხათ მძევმაკრულა.
- 4 ბირჯღადლი მძევშმაყროლა.
- 5 ორკადა ქურუმბა.
- 6 კუთხა ცალიკადა ქურუმბათ.



შემძლე ლითონის ორნამენტების დამამზადებლები იგივე იარაღის მკეთებლები იყვნენ. ისინი მეტწილად ამ ხელობით საქმიანობდნენ და რამდენიმე მოწვევითი იყვნენ მესაქონლეობასა და მიწისმოქმედებისაგან. თუმცა ისინი თავიანთ ნაწარმს ამზადებდნენ არა ბაზარზე გასატანად, არამედ დაკვეთით, მაგრამ ამ პირობებშიც მოხერხებულად სარგებლობდნენ თავიანთი მდგომარეობით და მდიდრდებოდნენ.

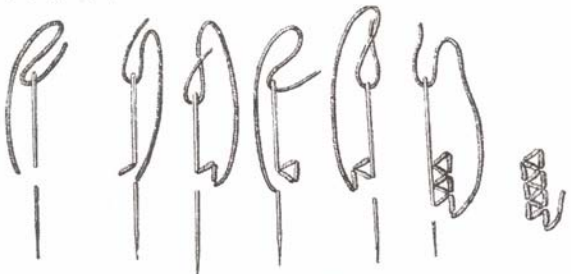

სურ. 49. „წერის მხარა“

ხევისურეთში შემდეგი ლითონის ორნამენტებიან საგნები მზადდებოდა: „საფარავები“, „ყლსადებები“, „სამაჯურები“, „საყურები“, „ბეჭდები“, „აბზინტები“, „სამხარ-ილიოები“, ხმლისა და დაშნის ქარჭაშის საშკაულები და სხვა. ხევისურული ნაქსოვი ორნამენტი გამოჰყავთ ხოლმე: 1. შილაი-ზე (ხამზე) და 2. ტალ-ზე (შალის ნაქსოვზე). ამ უკანასკნელში შედის, როგორც საკოსტუმე, ისე სატომრე შალი.

შილაი ბამბის ნაქსოვია. წინათ, როგორც ხევისურები ამბობენ, შილაი იქსოვებოდა ხევისურეთში. ამის საბუთს რამდენიმედ წარმოადგენს ზოგიერთი მიწის ზემოთ დგმული „აკალდამები“-ს ინვენტარი. აქ ჩვენ ვხვდებით რამდენიმე ეგზემპლარს ბამბის ნაქსოვიდან დამზადებულ ბავშვის პერანგისას (იხ. საქ. მუზ. ეთნ. განყ. კოლ. № 6-38/7-8).

შილაი წმინდად ნაქსოვია, მას თანაბარი დესთები აქვს. დესთი ეწოდება წვეილი მისასთველი და სასთველი ძაფებისაგან გამოკვანილ თვალს.

იმის გამო, რომ შილაის თანაბარი დესთები აქვს, მასზე ქარდვა⁵³ გაადვილებულია. ხევისურული ორნამენტის ურთულესი სახეები შილაი-ზეა ხოლმე ამოქარგული. ტოლს ჩვეულებრივად სასთველი „თხორი“ ბევრი აქვს, მისასთველი („საზედაო“) მცირე. შილა-ს კი სასთველი და მისასთველი თანაბარი აქვს. შილაი-ზე ამოქარგება ხევისურული ორნამენტის ძირითადი სახე-„ნაჭრელი“. „ნაჭრელი იყერება კბილით და სახეები უკეთდება მგ ზავრით“ (იხ. სურათი 32 და 33)⁵⁴.

⁵³ „ნაქარდი“ აღნიშნავს „ნაქარგს“, შდრ. ლიტერატურული „არნადი“ ხევისურულ-„არნავს“; ს ა ბ ა ს ა ქვს დამოწმებული „არნაბი“. იხ. გ. ჩ. ი. ტ. ა. ი. ა. რაქული სახენელი, ენიციკლი-ს მოამბე, ტ. I, გვ. 257, შენ. 2.

⁵⁴ შდრ. Th. Dillmont, Encyclopédie des ouvrages de dames, Dornach, გვ. 16, სურ. 39.

შილაი-ზე ორნამენტის ამოყვანის დროს პირველად დასთვლიან შილაზე დესთებს და შემდეგ „დააყენებენ ნაჭრელას“. აუცილებლად აითვლიან „კენტ დესტს“ და არა „ლუქვ“-ს. გადათვლილ დესტებს შუაზე გაყოფენ და შუა დესტიდან იწყებენ სათანადო სახის გამოყვანას „მგზავრაი“-თ (იხ. სურ. 33). „მგზავრაი“ ირიბად გაყვანილი კბილაების ნაჭარგია (იხ. სურ. 33).

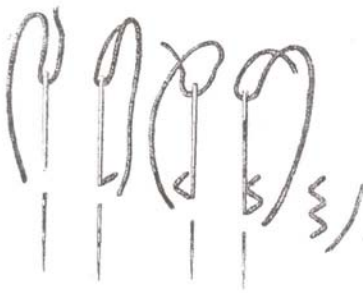

სურ. 50. „კვავავა“



სურ. 51. „კვადიკვდა“



სურ. 52. ნემსები შუიან-დადიანს, de Morgan-ით

ჩვეულებრივად ნაჭრელა იყო: 1 „აბაზიანი“, – 25 ამოგდებისა ანუ 25 დესტი. ასეთი დაკვეთის დროს ჩვეულებრივად იაფფასიანი სახე გამოდიოდა „ოთხთვლიანა“; 2. „სამაბაზიანი“ – 65 ამოგდებისა, გამოდიოდა

„ცხრათელიანა“; 3. „ოთხაბაზიანი“—ოთხმოცდა ერთი, ოთხმოცდა სამი, ოთხმოცდა ხუთი ამაგდებისა, აქ „მრავალთვალა“ გამოდის და 4. „მანათიანი“—ანუ „ხუთოც ამოგდებისა“ (სინამდვილეში ასერთი, ასსამი, ასხუთისა)—ამ შემთხვევაში მდიდარი ორნამენტი გამოდიოდა. ამ უკანასკნელი წესით იქარგებოდა სწორფერისათვის განკუთვნილი ფარაგი. სხვათა შორის ნაპრელაით გამოყვადათ: „კბილაის რქა“, „ხვესურული რქა“, „მგზავრაის რქა“, „პეპელა-კბილაი“ და სხვა (იხ. სურ. 34). მგზავრაის რქა ხვესურული ორნამენტის ერთ-ერთი ძირითადი სახეა. ის უნდა მოიხაროს „ხუთზე ან შვიდზე“ (იხ. სურ. 34). ნაპრელაით ორნამენტის გამოყვანა შილაის გარდა შეიძლება შალზედაც, როდესაც ის კარგი ნაქსოვია („ცალპირ ტოლზე“).

სახელსაქმო იარაღები

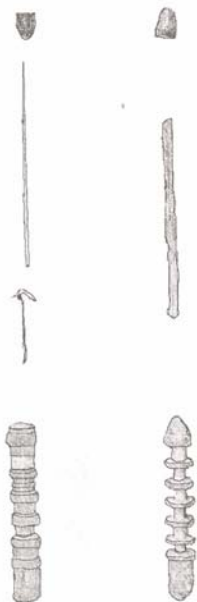

სურ. 51
„საქარდავი“ იარაღი.

აქვე უნდა აღინიშნოს, რომ შალის ქსელვა ხვესურეთში მაღალ დონეზეა აყვანილი. საქსელავ დაზგაზე სამგვარი შალი მზადდება: „ცალ-პირა“, „ორ-პირა“ და „წალმ-უკულმა“. თითოეული ამათგანის დამზადება სასთველის და მისასთველის რაოდენობაზეა დამოკიდებული. გარდა ამისა კარგი ღირსების შალის მიღება დამოკიდებულია ძაფის ხარისხისაგან.

„ტოლზე ამოქარდა“ „შიბა“-ის წესით სრულდება. ამ წესით მუშაობის დროს მკერავს თვალის ხაზი უნდა ჰქონდეს, ღესთების გამოთვლას აქ იშვიათ შემთხვევაში აქვს ადგილი.

შიბაი სამი სახისაა:

1. ჩოჭის შიბაი (იხ. სურ. 35). კეთდება ასე: „მარჯვნივ ტოლის დაქერა, მარცხნით ნემსით ძაფის ამოყრა“.

2. ორმაგ-შიბაი—ორმაგად გაკეთებულ ჩოჭის შიბას ეწოდება (იხ. სურ. 36).

3. ტომრის შიბაი—ითვლება მდარედ, კეთდება ისე, რომ ამობურცული და მსხვილი გამოდის; ჩოჭის შიბაი ბრტყელია (იხ. სურ. 37).

ზემოთ აღწერილი ორნამენტის დამზადების ორი ძირითადი სახის გარდა ხვესურეთში იციან ორნამენტის გამოყვანა დალიან-დაგებით, რასაც აქ „განემსვა“ ეწოდება. განემსვა შეიძლება შილაზე, აგრეთვე თუმცა იშვიათად, ტოლზე. ტეწნიკის მხრით აქ შემდეგი სახეები გვაქვს მოცემული:

1. საბეჭურის განემსვა—ხუთ ღესთს გამოითვლის, მეექვსეს ამოიღებს და ერთ ღესთზე გააყოლებს (იხ. სურ. 38 და 39).

2. წუროს მხარაით განემსვა—უმთავრესად საფარაგო შილაზე, აგრეთვე ქოქლოს ბოლოზე და მამაკაცის პერანგის საბეჭურზე (იხ. სურ. 40) კეთდება.

3. **განემსვა**– „თხორის აღება, თხორის ამაყრა“, შალვრის („ნიფხავნი“ „მუქასრის გადაწაყლის“ და „ქოქლოს“ ბოლოს მონემსვა (იხ. სურ. 41 და 42).

ხევსურეთში მიღებულია აგრეთვე „ს კ ლ ა ტ ი ს“ ორნამენტი. სრულდება აპლიკაციის წესით და „ამოფანჯრით“, ამ უკანასკნელ შემთხვევაში, ფონზე სახე გამოყვანილია ამოჭრილი ნაჭრის დაკერებით (იხ. საქართველოს მუზეუმის კოლექცია № 16–77). როგორც საქართველოს მუზეუმის ეთნოგრაფიული განყოფილების კოლექციის მიხედვით ირკვევა წარსულში აპლიკაცია ხევსურეთში ისევე იყო გავრცელებული როგორც ქარღვა და განემსვა.

ამ თვალსაზრისით საგულისხმო პარალელს რეტენუელის და ხევსურის აპლიკაციანი ტანსაცმელები წარმოადგენენ (ამაზე ზემოთ, გვ. 17–18, იხ. სურ. 17 და საქ. მუზ. ეთნოგრ. განყ. კოლექცია № 16–77/3).

ხევსურული ორნამენტის დამზადების თვალსაზრისით ჩვენ გვაქვს კიდევ შემდეგი სახეები:

1. **შატაი**–კეთდება თვლებით (იხ. სურ. 43, 44 და 45). გადაატარებენ სადიაცოს ნაფთულაზე ან თათის წვერზე.

2. **შაბის გვერდაი**–კეთდება ნახევარ კბილაით (იხ. სურ. 46). გადაატარებენ ნაფთულაზე ან თათის წვერზე.

3. **მომწკლავებაი**–კეთდება კილოთი (იხ. სურ. 47), იხმარება ტოლის წყრულზე (ნაპირზე).

4. **მამხვევრა და დამხვევრა**. ა) „მამხვევრა“–აქვს „სასხიპი“ და „მამხვევრაეი“ (იხ. სურ. 48), იხმარება დიაცების საკისურის და ბავშვების „თათის“ თითისწვერების დასაკერებლად. ბ) „დამხვევრა“–სკლატის ნაფთულების დამხვევრაა (იხ. სურ. 48).

5. **წეროს მხარაი**–კეთდება სამკუთხაით (იხ. სურ. 49).

6. **ცაკაყაყა**–მარტულელაით ნაქარდი (იხ. სურ. 50).

7. **კუდიქუელაი**–ჩივინით ნაქარდი (იხ. სურ. 51).

მძივებით გაკეთებულ ორნამენტების შესრულებას აქ არ ვეხებით, რადგანაც ტაბულებზე (იხ. ტაბ. XII, XIII და XIV) გარკვევით ჩანს ამ სახის ორნამენტების შესრულების ტექნიკა. მხოლოდ აღვნიშნავთ, რომ XII ტაბულაზე მოცემული „სკლატის კუთხაი თითობით მძივმაკრულს“ დანიშნულება ხევსურეთში თავისებურია. ამგვარ კუთხაის ჩვეულებრივად ვერავს ხევსური ქალი თავის **სწორფერისათვის** (მამაკაცისათვის). სწორფერი–მამაკაცი მას თავის პერანგზე ფარაგის მახლობლად ატარებს. ჩვეულებრივად ასე ხდება, რომ ხევსურს, რამდენი სწორფერიც ჰყავს, იმდენი **კუთხაი** აქვს პერანგის გულზე მიმაგრებული და რაც მეტი ასეთი **კუთხაი** აქვს მას, იმდენად ეს მისთვის სასახელოა და საზოგადოებაშიც მეტი პატივის მომნიჭებელი.

ქსოვილის ორნამენტის დასამზადებლად ხევსურეთში შემდეგი იარაღი და მასალაა საჭირო: „ნემსი“ (შდრ. განათხარი ნემსები, სურ. 52), „სანემსაი“, „სააბრეშუმე გალიაი“, „საკერავ-სათითაი“, „მაქცის ჩხირნი“ (იხ. სურ. 53), „აბრეშუმე ფერად-ფერადი“, „სკლატი“ (წითელი, ყვითელი, სისვი, ლურჯი, შავი), „ნაჭერი“ (შალის ძაფი)–უმთავრესად შიბებისათვის, „ხაითი“–„დაგრეხილი აბრეშუმე“ (ხმარობენ შიბაში), „სირმა“–„გრეხილი“, „დაწნილაი“, „ბრტყლი“ და „თათრულა“. გარდა ამისა მასალად საჭიროა უკვე ჩვენთვის ნაცნობი „შილა“ და „ტოლი“. ქსოვილის ორნამენტებით ხევსურები ამკობენ: „ფარაგს“, „მანდილს“, „ქუდს“, „ქოქლუსას“, „ჩოკას“, „პერანგს“,



„ნიფხავს“ (შარვალი), „თათებს“, „საფუხრებს“, „წინდებს“, „სათაფრებს“, „პანჭიჭის სახვევებს“, „ბაჭიჭებს“, „საწვივევებს“ და სხვა. (იხ. სურ. 1-3).



აქ მოცემული მასალა ძირითადად შეგროვილია ხევსურეთში ეთნოგრაფიული ექსპედიციის მუშაობის დროს 1929 წელს. ტერმინოლოგიის უდიდესი ნაწილი შეგროვდა მაშინვე, განსაკუთრებით ბუდე ხევსურეთის სოფლებში (იხ. კარტოგრაფია, აქვე). ერთგან ჩაწერილ სახელწოდებებს ვაჭერებდით სხვა სოფლებში და ახალ სახეებსა და ტექნიკას ვიკვლევდით. განსაკუთრებით მდიდარი მასალა შევაგროვეთ სს. ბარისაზოში, ბისო-ხახმატსა და უკანა-ხადუში, რომელთა ქალები ქსოვილი ორნამენტის საუკეთესო ოსტატებად ითვლებიან. საკოლექციო მასალაც შექმნილ იქნა იმავე ექსპედიციის მუშაობის დროს.

მას შემდეგ ტფილისში ხევსურეთის სხვადასხვა კუთხიდან ჩამოსულ ხევსურებთან ვამოწმებდით შეგროვილ მასალას და ახალსაც ვიწერდით. ამავე დროს ვიკვლევდით საქართველოს მუზეუმში ძველად შემოსულ ორნამენტებიან ხის, ლითონისა და ქსოვილის კოლექციებს.

ამ მუშაობაში დახმარება გაგვიწიეს **მ. ბაღიაურმა**, **ღ. ბაღიაურმა** და **ნ. იფიაურმა**. ტაბულებზე მოცემული ორნამენტების სურათები დამზადებულია საქ. მუზ. ეთნოგრაფიული განყ. ორიგინალების მიხედვით მხატვარ **რ. შმერლინგის** მიერ, ხოლო ტექსტის სურათები მხატვარ **რ. შმერლინგის** და მხატვარ **ნ. ბრაილაშვილის** მიერ. ყველა ზემოთ დასახელებულ პირს უღრმეს მადლობას მოვახსენებთ.

ორნამენტების ფერებში დაბეჭედა სამწუხაროდ არ მოხერხდა.

ტაბულებზე მასალა შემდეგი თანრიგითაა მოცემული: ხის ორნამენტი, ქსოვილის ორნამენტი და ლითონის ორნამენტი. ტაბულების მიხედვით ორნამენტების ელემენტების სახელწოდებათა ნუსხა აქვე ცალკეა მოცემული.

ეს ნაშრომი პირველი ნაკვეთია ენიმკი-ს მიერ განზრახული სერიული გამოცემისა, რომელსაც „ქართული ხალხური ორნამენტი“ ეწოდება.

1939 წ.

მას შემდეგ, რაც ქართული ხალხური ორნამენტის პირველი წიგნი გამოვიდა, კარგა ხანმა განვლო¹. დამზადებულია და გამოცემას ელის სენური ორნამენტი, ლაზური ორნამენტი, რომლებიც ამავე სერიაში უნდა გამოქვეყნდეს. ამჟამად ამ სერიის მეორე ტომად ვებეჭდავთ დაჩითული ჭრელების ნიმუშებს*.

მიუხედავად იმისა, რომ ქართული ხალხური ფეიქრობა გერკიდევ სათანადოდ შესწავლილი არ არის, ეკვიპოტანლად შეიძლება ითქვას, რომ ქსოვილების დამზადების საქმე საქართველოში მაღალ დონეზე იდგა². ამაზე მჭერმეტყველურად მიუთითებენ ქსოვილების ნიმუშები, რომლებიც არქეოლოგიური გათხრების დროს იქნენ აღმოჩენილი. საფიქრებელია, რომ საბიანი ქსოვილების ტრადიციაც შორეული წარსულიდან მომდინარეობს. ქსოვილების ამ რიგს განეკუთვნება დაჩითული ჭრელებიც ანუ დაჩითული ორნამენტი.



სურ. 1. ხევსურული ორნამენტის ნიმუშები: ხეზე, დიათხზე

დასავლეთ საქართველოში (ცაგერის რაიონი) დაჩითვას ჭრელებს მოცემა ეწოდებოდა.

ხელით წარმოებული ქართული დაჩითვის ტექნიკის მაღალი განვითარების პარალელურად ხალხში შემონახულია მეტად მარტივი წესები.

საქართველოს ერთ-ერთ რაიონში, ბაზალეთში, ბოლო ხანამდე შემონახული იყო სამღებროს ქვები, ქსოვილების საჩითავი კენჭები, რომლებსაც ჭითის სახელწოდების მქონე ბამბის ქსოვილზე ჭრელის გამოსაყვანად ხმარობდნენ. საჩითავ კენჭებს ქსოვილში გამოკრავდნენ, ზედ ტყლაპებს (სხვა ქსოვილის ნაჭრებს) შემოაკრავდნენ, ძაფებს მოუჭერდნენ დასაღებავში ჩაუშვებდნენ. მთელი ქსოვილი, მათ შორის ტყლაპებგადაკრული ადგილებიც შეიღებებოდა, ხოლო კენჭგამოკრული ნაწილები კი შეუღებავი დარჩებოდა.

¹ ვ. ბარდაჯვლიძე და ვ. ჩიტაია, ქართული ხალხური ორნამენტი, I, ხევსურული, თბილისი, 1939 წ. ტექსტი ქართულ, რუსულ და ფრანგულ ენებზე. ამ ტომში იბეჭდება ტექსტის ქართული ვარიანტი (იხ. გვ. 161-215).

* აღნიშნული ნაშრომი არ გამოქვეყნებულა (თ.ც.).

² ივ. ჯაფარიძე, მასალები ქართველი ერის მატერიალური კულტურის ისტორიისათვის, ტ. III, თბილისი, 1958 წ.; ვ. ჩიტაია, წინასიტყვაობა წიგნისათვის, ა. ციციშვილი, მასალები ქართული ჩაცმულობისათვის, თბილისი, 1954.

საქართველოს რიგ ქალაქებში XIX საუკუნის მეორე ნახევარში საგანგებო საჩითავე სახელოსნოები არსებობდა, სადაც ქსოვილების დაჩითვა სპეციალური საჩითავე ყალიბებით წარმოებდა.



სურ. 2. საჩითავე (ყალიბი)

მკვრივი გიშის მცენარეს. ასეთ მასალაზე მუშაობა ხით ხუროსაგან მოითხოვდა დიდ ხელოვნებას, გემოვნებასა და სიმარჯვეს.

საჩითავე ყალიბები (სურ. 2) სხვადასხვა დანიშნულებისა იყო: ერთი წყება სახიანი ქსოვილის არშიისათვის იყო განკუთვნილი, მეორე წყება სახის გამოსაყვანად, ზოგი კი ქსოვილის სახის კონტურის აღსაბეჭდად, რაც ცივი დებების წესით სრულდებოდა. ამ შემთხვევაში ყალიბის სათანადო ნაწილი სანთლით ან საგანგებო საცხით იფარებოდა ხოლმე. რთული და მრავალფეროვანი სახის საბეჭდავად მზადდებოდა გამოსაყვანი ფერების რაოდენობის შესაბამისი საჩითავეები (ორი, სამი, ოთხი და მეტი).

საჩითავე ყალიბების საუკეთესო ოსტატებად ითვლებოდნენ ლაზები, რომლებიც ძველთაგანვე იყვნენ სახელგანთქმული ხით ხურობით. ამაზე ისიც მიუთითებს, რომ ქართული საჩითავეების ჩუქურთმის ძირითადი მოტივები და მათი შესრულების ტექნიკა უახლოეს კავშირშია ლაზურ ჩუქურთმასთან, რომელიც გამოირჩევა რელიეფური კვეთილობის ოსტატობით, ნატიფად დამუშავებული მცენარეული და ცხოველების სახეებითა და რთული კომპოზიციებით.

დაჩითულ ქსოვილებს ფართო გამოყენება ჰქონდა ხალხის ყოფაში. მათ იყენებდნენ ქალებისა და ბავშვების ტანსაცმელად, მუთაქის, საბნებისა და ბალიშების პირებად, ბოხჩებად, სუფრებად, ხელსაბოცებად, ფარდებად და სხვა სოფოთაცხოვრებო დანიშნულების საგნებად. აღმოსავლეთ საქართველოში ფართოდ იყო გავრცელებული ნაირსახოვანი სიუფეტებით შემკული ლურჯი სუფრები, რომელთაც ხმარობდნენ დღეობის, საქორწინო ნადიმებისა და სხვადასხვა წვეულების დროს.

საჩითავე ყალიბები მზადდებოდა ხუროების მიერ, რომელთაც ხაზოვანი მოკრელებით, დახრილი ჩაქრის წესით ან რელიეფის ამოკვეთით გამოყვდათ ხეზე ნაირსახოვანი ჩუქურთმა. ხეზე ორნამენტის ამოჭრას ხალხში **დაქრელება** ეწოდება (სურ. 1). არსებობს ორნამენტის ამოჭრის სამი სახე: „ამოღარვით“, „ნუფკვით“ და „ცერადჩაქრით“. ცერადჩაქრის წესით მზადდებოდა ის **საქრელებლები**, რომელთაც იყენებდნენ რიტუალური პურების შესამკობად მზის, მთვარის, კელისა და სხვათა სახეების გამო-საყვანად³. სამუშაო იარაღად გამოყენებული იყო: ურსა (დანა), დაშნა-ხანგარი, ხონი და საქრეთლები. მასალად მეტწილად პანტას, მკალოს, ბზას და სხვა

³ ვ. ბარდაველიძე და გ. ჩიტაია, ქართული ხალხური ორნამენტი, I, გვ. 12-14.

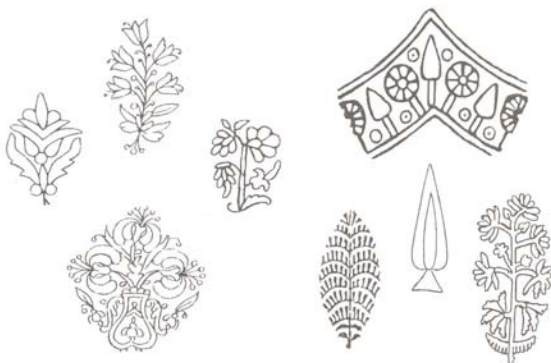
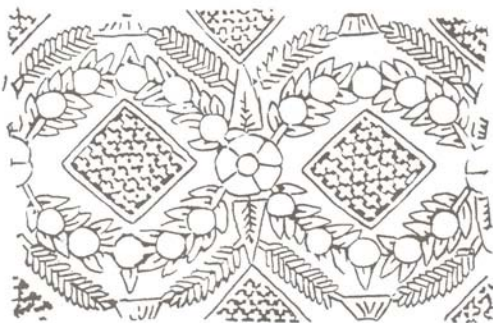

სურ. 3. ქართული ქსოვილის ორნამენტებზე
ყვავილთა, მკვანარული და მკვანარულ-გეომეტრიული მოტივები



სახიანი ქსოვილის ერთ-ერთ უძველეს ნაშთად საქართველოში შეიძლება მივიჩნიოთ მცხეთაში, ბაგინეთზე აღმოჩენილი კუბოკრული ქსოვილის ფრაგმენტი, რომელზედაც თანმიმდევრულად გამოყვანილია ჰადრაკული უჯრები.

ქართული სახიანი ქსოვილის შესწავლისათვის ძვირფას წყაროს წარმოადგენს ხელნაწერთა ინსტიტუტში დაცული ხელნაწერი წიგნების ყდებზე შემონახული ქსოვილების ფრაგმენტები. მეტწილად ამ წიგნების ყდებზე სარჩულად დაჩითული ქსოვილია გამოყენებული. მათ შორისაა X, XI, XII, XV, XVII და XVIII საუკუნის ხელნაწერები.

აღნიშნულ ხელნაწერთა ყდების სარჩულად გამოყენებულ დაჩითულ ქსოვილებზე სხვადასხვა გვარი ქრელაა გამოყვანილი. აქ წარმოდგენილია ნაირნაირი მცენარეული და გეომეტრიული ორნამენტი და მრავალფეროვანი მხატვრული სახე. ეს გარემოება ნათლად მეტყველებს მხატვრულ-დეკორატიული ქსოვილების დამზადების ხანგრძლივ ტრადიციაზე საქართველოში (სურ. 3).

ამის შესახებ ნივთიერ ძეგლებთან ერთად ლიტერატურული მონაცემებიც არსებობს. ასე, მაგ. მეთვრამეტე საუკუნის სამოცდაათიანი წლების თბილისის შესახებ გიულდენშტეტლი მოგვითხრობს, რომ თბილისელები განსაკუთრებით ბამბის ქსოვილებს დამუშავებას ეტანებიან, რომ აქ სხვა ხელოსნებთან ერთად ფეიქრები და მჩითავები არიანო¹.

XVII საუკუნეში საქართველოს სამეფო კარზე მყოფი რუსი ელჩები დარბაზობის აღწერილობისას აღნიშნავენ, რომ კარისკაცებსა და ნაღიმის რიგით წევრებს დაჩითული სუფრები გაუშალესო (სურ. 4-1; 5). ასეთივე ცნობა სხვა შემთხვევაშიც გვხვდება, როცა თეიმურაზ მეფის კარზე მისული რუსი ელჩებისათვის ნაღიმი გაუმართავთ და კარის კაცებისათვის დაჩითული სუფრები გაუშლიათ.

ქართულ ისტორიულ საბუთებში არა ერთგზისაა მოხსენებული მჩითავი, ვითარცა სახიანი ქსოვილის ხელოსანი. ასე, მაგ. თამარ ბატონიშვილის 1785 წ. მოკითხვის წიგნებში ნახსენებია „მუნათელი მჩითავი“, „მჩითავის შვილები“ და ა.შ. ამგვარივე მონაცემებით ირკვევა, რომ მარტო თბილისში 1838 წ. მჩითავთა სახელოსნოს რაოდენობა 11-ს აღწევდა.

XVIII საუკუნის ქართულ საბუთებში მოხსენებული ნაირი სახის ჩითის ქსოვილები, მათ შორის „სურათის ჩითი“, „განიერი წითელი წყვლა ქვემოური ფრინველებიანი ჩითი“, „თეთრხეებიანი ჩითი“, „ჩაკრულა ჩითი“, „ქალაქის წყვლა ჩითი“ და ა.შ. (სურ. 4-2) ყველა ამ შემთხვევაში ჩვენ საქმე გვაქვს დაჩითულ ანუ სახიან ქსოვილთან, რასაც ჩითის საბასეული განმარტებაც ადასტურებს. საბას სიტყვით, „ჩითი ქრელი ნარმა და ლაინი“ ყოფილა. ამავე ძირიდანაა ნაწარმოები ამ ხელობასთან დაკავშირებული ტერმინებიც „დაჩითვა“, „დაჩითული“, „მჩითავი“ და ა.შ.

დაჩითვა თავის მხრივ მღებრობასთან იყო დაკავშირებული. სამღებრო ხელოვნების მრავალსაუკუნოვანი არსებობის შესახებ მეტყველებს ის ფაქტი, რომ შუა საუკუნეებში უკვე კარგად ჩამოყალიბებული და სათანადოდ რეგლამენტირებული საამქრო ორგანიზაცია არსებობდა მღებრებისა, რომელთაც თავისი უსტაბაში „მღებართუხუცესი ყვდა“. საამქროში შედიოდნენ: ხელოსნები, უსტები და შეგირდები. მღებრები ნაწილდებოდნენ „მღებარადა“ – სპეციალისტებად და



1



2



3

სურ. 4. 1 დამთოული „ღურჯა“ სუენა.
2, 3. ქართული დამთოული ქსოვილის ნიმუშები.



ხურ. ნ. დაჩიორელი „ღურჯაი“ ხუფრა

მღებაგებად – უბრალო ხელოსნებად. დასტურლამალის მიხედვით ჩვენ შეგვიძლია ნათლად წარმოვიდგინოთ სამღებრო საქმის მდგომარეობა, შრომის ორგანიზაცია, საწარმოო პროცესები, საწარმოო საშუალებები და პროდუქციის ფასები. აღსანიშნავია, რომ საფლავის ქვებზე ჩვენ გვაქვს გამოსახულებები მღებრებისა მათი საწარმოო ატრიბუტებითურთ.

I

ქართველების ძველ საცხოვრებელ და სამეურნეო ნაგებობების საკითხებზე მუშაობამ, რასაც ჩვენ კარგა ხანია ვაწარმოებთ, მოითხოვა ყურადღების გამახვილება ხალხური ხის ორნამენტზე. ამ მუშაობის შედეგად აღმოჩნდა, რომ ორნამენტებს ხეზე საცხოვრებელი ნაგებობების კონსტრუქციაში საპატიო ადგილი ჰქონია განკუთვნილი და გარკვეული ფუნქცია უტარებია.

პირველ რიგში ეს ითქმის იმ ხის ორნამენტების შესახებ, რომლებიც კერასთან (ცეცხლთან) არის დაკავშირებული, ხალხის უძველეს მსოფლმხედველობას ამჟღავნებს და რიტუალურ დანიშნულებას ასრულებს. მუშაობის პროცესში გაირკვა, რომ ამგვარი ელემენტები მრავლად შემოუნახავს ლაზურ ორნამენტს. ერთ მათგანს აქ განვიხილავთ **სიციცხლის ხის** მოტივი წარმოადგენს.

კიდევ მეტიც თქმაც შეიძლება. დეტალურმა შესწავლამ გაარკვია ლაზური ორნამენტის ელემენტების დიდი უმრავლესობის მაგიურ-აპოთროპეული წარმოშობილობა¹.

მაგრამ ამ ტიპის ორნამენტის თავისებურება ამითაც არ ამოიწურება. მის დამზადებას განსაკუთრებული ტექნიკა ახასიათებს: იგი უმთავრესად პლასტიკური რელიეფითაა შესრულებული. ამ ტექნიკით შესრულებული ორნამენტისაგან განსხვავებულია ეგრეთ წოდებული ხევისურული ორნამენტი. საერთოდ ხეზე ორნამენტის ამოჭრას ხევისურულად დაქრელება ეწოდება. ჩვენს მთაში დაქრელების სამგვარი სახე არსებობს: ამოღარვა, ნუფკვი და ცერი. დაქრელების ეს სამი სახე არსებითად ორნამენტის ამოჭრის ტექნიკის ერთი და იმავე წესის მხოლოდ სხვადასხვა ვარიანტია, სახელდობრ ორნამენტის გამოყვანა ჩაჭრით. ამ ტიპის ორნამენტი უმთავრესად გეომეტრიული სახეებითაა წარმოდგენილი.

გარდა ზემოთქმულისა, ამ ორნამენტისათვის დამახასიათებელია აგრეთვე, დასაქრელებელი არეს გამოყენებისადმი არათავისუფალი მიდგომა.

რამდენადაც ხალხური ორნამენტის ეს ტიპი შედარებით უკეთ ხევისურულ მასალაზეა შესწავლილი, ამდენად მას, რასაკვირველია, პირობითად **ხევისურულს** ვუწოდებთ; არსებითად ის მთური ორნამენტის ტიპია, რადგანაც იგი ფართოდ შემონახულია მთიელების ეთნოგრაფიულ სინამდვილეში და უპირატესად მათთვისაა დამახასიათებელი².

ქართული ხალხური ხის ორნამენტის მეორე ტიპი უმთავრესად მცენარეებისა და ცხოველების სახეებითაა წარმოდგენილი. იგი მეტწილად საქართველოს ბარშია დაცული. მას ჩვენ ვხვდებით ლაზეთიდან მოყოლებული დასავლეთ საქართველოსა და ნაწილობრივ აღმოსავლეთ საქართველოს ბარში.

ამ ტიპის ორნამენტებში უმთავრესად შემდეგი სახეებია მოცემული: ვაზი, ხე, ყვავილი, ღომი, ფრინველი და სხვ. ორნამენტის ეს ტიპიც თავისი მოტივების წარმოშობით უძველეს კულტურას ეკუთვნის და ძველი ტრადიციიდან მომდინარეობს. ამასთანავე, ორნამენტის ეს ტიპი, ეთნოგრაფიულ სინამდვილეში დამოწმებული, მაღალი ტექნიკით არის შესრულებული (სურ. 1).

¹ შდრ. **გ ბ ა რ დ ა ვ ე ლ ი ძ ე გ ნ ი ტ ა ი ა**, ქართული ხალხური ორნამენტი, I, ხევისურული, ტფილისი, 1939, გვ. 17.

² **გ ბ ა რ დ ა ვ ე ლ ი ძ ე გ ნ ი ტ ა ი ა**, დასახ. ნაშრომი, გვ. 27.



სურ. 1 ღაზური ორნამენტა (ს. წინწყარო)

ზოგიერთ შემთხვევაში ორნამენტი ორმაგ და სამმაგ სიბრტყის ფენებშია ამოკვეთილი. ყოველივე ამას ერთვის არეს გამოყენებისადმი თავისუფალი მიდგომა. ამ შემთხვევაში ოსტატი დიდსა და პატარა არეს ადვილად უმორჩილებს თავის ზრახვებს და დაუბრკოლებლად იყენებს მას.

რამდენადაც ხალხური ორნამენტის ეს ტიპი შედარებით უკეთ ღაზურ მასალაზეა შესწავლილი და ხალხშიც ღაზური (თათრული) ეწოდება, ამდენად ამ ტიპის ორნამენტს, რასაკვირველია, აქაც პირობითად ღაზურს ვუწოდებთ. არსებითად ის ბარული ორნამენტის ტიპია, რადგანაც იგი ფართოდ შემონახულია ბარის ეთნოგრაფიულ სინამდვილეში და უპირატესად ბარისათვისაა დამახასიათებელი. მაგრამ ამ ტიპის ორნამენტს ღაზური ეწოდება სხვა მოტივების გამოც.

ლაზების შესახებ ყ ა ხ უ შ ტ ი ს საქართველოს გეოგრაფიულ აღწერილობაში ნათქვამია:

„კაცნი არიან კვლოვანი ხის მუშაკობითა და შენებითა ნავთათა, დიდთა და მცირეთა“³. ეს ცნობა, რომელიც საესეებით გარკვეულ ხანას და სანდო ავტორის კალამს ეკუთვნის, შეიცავს ისეთ ფაქტს, რომელიც, ერთი მხრით, გულისხმობს ღაზებისათვის ხის მუშაკობის ტრადიციების არსებობას, აქ მოტანილი ცნობის თარიღზე გაცილებით აღრინდელ ხანაში, ხოლო, მეორე მხრით, იგივე ცნობა სრულ გამართლებას პოულობს ყ ა ხ უ შ ტ ი ს მომდევნო პერიოდში.

მართლაც, მთელ დასავლეთ საქართველოში, ისე როგორც სამხრეთ საქართველოში და ნაწილობრივ აღმოსავლეთ საქართველოშიც, მე-19 საუკუნის მანძილზე და მე-20 საუკუნის დასაწყისში ღაზები საუკეთესო ხის ოსტატებად, ხუროებად და ხის ნაგებობების საუკეთესო უსტებად იყვნენ მიჩნეულნი. მათ მიერ ნაგები სახლები, ჭამებები და ეკლესიები დღემდეა მოღწეული. ამ ნაგებობებიდან ზოგიერთს წარწერაც კი აქვს შემონახული მათი ამგების სახელის, გვარისა და სადაურობის აღნიშვნით. მაგ., მაიაკოვსკის რაიონის სოფელ ხანში ერთ-ერთს, აგებისა და ორნამენტების მხრივ, შესანიშნავ სახლს აქვს წარწერა ქართულ და თურქულ ენაზე. ქართული წარწერა იკითხება ასე:

„ბათომის გუბერნიის არაჰვე ვეზდის ფილარგეთის მცხოვრები უსტაომერ ეფენდი“⁴.

საყურადღებოა, რომ მაიაკოვსკის რაიონში სამი ძმა ღაზი ყოფილა: ომერი, ახმედი და მუსტაფა, რომელთაც მთელს ხანის-წყლის ხეობაში ღაზური

³ ყ ა ხ უ შ ტ ი, საქართველოს გეოგრაფია, გამოც. II, გვ. 248.

⁴ ენიშვილის მოამბე, ტ. II, გვ. 68.

სახლები უშენებიათ, მათგან ადგილობრივებსაც უსწავლიათ ხურობა და იმპროვიზაციაზე უკეთებით ხის ნაგებობები და ორნამენტები ხეზე.

მაგრამ, ლაზების ნაკეთები ორნამენტი ხეზე დამოწმებულია არა მარტო ხანის-წყლის ხეობაში, იგი ფიქსირებულია ქობულეთში, გურია-სამეგრელოში, ქვაბლიანის ხეობასა და თრიალეთში.

თრიალეთში შემონახული ლაზური ორნამენტი მრავალმხრივ არის საყურადღებო. პირველ ყოვლისა ის საყურადღებოა იმ მხრივ, რომ ადგილობრივი ლაზის მიერ არის გაკეთებული. სხვათა შორის, დადასტურდა, რომ თრიალეთში მცხოვრები ეგრეთ წოდებული „ურუმების“ ეთნიკური შემადგენლობა ნარევი ყოფილა. ადგილობრივ შეკრებილი მასალის მიხედვით ირკვევა, რომ თრიალეთელ ურუმებს შეადგენენ „გუმშიშხანელები“, „ოველები“, „ფასენები“ და „კროები“. ამ ჩგუფებიდან ფასენები ძველი ქართული პროვინციიდან — ბასიანიდან არიან მოსულნი. საყურადღებოა აგრეთვე, რომ ფასენებში კარგად არის დაცული ქართული ტრადიციები და ქართული, კერძოდ, ლაზური მატერიალური კულტურის ელემენტები (თავსაბურავის ელემენტის ერთი სახე დაბლა, აგრეთვე ქართული ხელნაწერები⁵ და სხვ.).

ზემოთქმულის საფუძველზე ცხადია, რომ ურუმების (კონფესიონალური წარმოშობის სახელწოდება) ქვეშ გაერთიანებულია სხვადასხვა წარმოშობის ეთნიკური ჩგუფები: ქართველები, ბერძნები და სომხები.

მაგრამ, თრიალეთის ურუმების ეთნიკური ვითარება მარტოდმარტო ზემოთქმულით არ ამოიწურება. საქმე იმაშია, რომ ამ ნაკრებეთნიკურ ერთეულში, სხვათა შორის, ლაზებიც ყოფილან წარმოდგენილნი. დადასტურებულია, რომ სოფელ გუნია-ყალაში მცხოვრებნი „ტურშოვ“-ები წარმოშობით ლაზები არიან. ამ სოფელში მათ საკუთარი „მაილა“ (უბანი) ჰქონიათ („ტურში გილენ მაილა“). ამათ გეარში ყოფილან საუკეთესო ხუროები, რომელთაც თრიალეთის ბევრ სოფელში შესანიშნავად მოჩუქურთმებული სახლები უკეთებიათ. მათ მიერ აგებული სახლები ჩვენ დავაიმოწმეთ სოფ. წინწყაროსა და გუნია-ყალაში. ჩუქურთმების ერთი ნაწილი შექმნილ იქნა წალკის ეთნოგრაფიული ექსპედიციის მუშაობის დროს და შემდეგ ეს კოლექცია გადაეცა საქართველოს მუზეუმის ეთნოგრაფიულ განყოფილებას, სადაც ის ამჟამად ინახება⁶.

თრიალეთში შემონახული ლაზური ორნამენტი მეტად მდიდარია თავისი შინაარსით და სანიმუშოა თავისი ტექნიკით და კომპოზიციით. აღსანიშნავია ისიც, რომ ზოგიერთ შემთხვევაში ორნამენტი ამოფანჯვრის ხერხითაა (à jour) შესრულებული. ასეთ ორნამენტს აქ, ქვემოთ ფერადი ქსოვილი ჰქონია („ფოლგა“) დაგებული, რაც ამ ორნამენტის ტექნიკის წინა აღმოსავლეთის უძველეს კულტურის ტრადიციებს ამჟღავნებს და საყურადღებო ფაქტს წარმოადგენს.

⁵ ახალი აღთქმის ხელნაწერები ს. წინწყაროდან და მათთან დაკავშირებული გადმოცემები, შტრ. E. Такайшвили, Археол. зхск. и разыск; кн. I; მ ი ს ი ე ე. არქეოლოგიური ექსპედიცია კოლა-ოლთისში და ჩანგლში 1907 წელს, პარიზი, 1938, გვ. 54, აღნიშნულია, რომ სოფ. ორთისში ჭამე ხისაა, „რომლის ხის აივანი შიგნით, პატრონივეს წინ, შემკობილია ლაშაზი ჩუქურთმებით ქ ა რ თ უ ლ ი ო რ ი ვ ის ა“; Н. М а р р. Из поездки в Турецкий Лазистан, Изв. Р А Н; 1910, 7—8, გვ. 630—631.

⁶ ექსპონირებული იყო ვენიშის ეთნოგრაფიის განყოფილების მიერ მოწყობილ სსრკ მეცნიერებათა აკადემიის საქ. ფილიალის პირველ სამეცნიერო სესიისადმი მიძღვნილ გამოფენაზე.

ამგვარად, როგორც ძველი ცნობა ლაზებში ხის დამუშავების მაღალი ხელოვნების არსებობის შესახებ, ასევე ფაქტი მე-19 საუკუნის მანძილზე და მე-20 საუკუნის დასაწყისში ლაზების, როგორც საუკეთესო ოსტატების, ხუროების არსებობის შესახებ — მიუთითებენ ლაზების მიერ ხის დამუშავების საერთოდ მაღალ ხარისხზე.

ზემოთქმული კიდევ ერთი ზედმეტი საბუთია იმისა, რომ ამ ტიპის ორნამენტი ლაზური ეწოდოს.

II

როგორც ზემოთ ითქვა, ლაზური ორნამენტი ხეზე შეიცავს ისეთ მოტივებს, რომლებიც ძველ ტრადიციებს და ძველ სიუჟეტებს ამჟღავნებს. ცხადია, ეს მოტივები ზოგჯერ მოცემულია მათზე შემდეგი დროის დანალექებთან ერთად, მაგრამ ბევრ შემთხვევაში ისინი ძველებური სახით გამოიყურებიან და ახალი ტექნიკით შესრულებულნი, თითქმის მთლიანად იცავენ უძველესი სიუჟეტის დეტალებს. ამგვარი ძველი ტრადიციებიდან მომდინარე სახეებისა და ობიექტების შემონახულობა ჩვენმა ეთნოგრაფიულმა სინამდვილემ არა ერთი და ორი იცის. ბევრი მათგანი უძველესი მითოლოგიიდან მომდინარეობს და ხალხის უძველეს მსოფლმხედველობასთანაა დაკავშირებული.

ლაზურ ორნამენტში ამგვარ მოტივს ეგრეთ წოდებული სიცოცხლის ხის მოტივი წარმოადგენს.

ეს მოტივი თრიალეთის აინამდვილეში ჩვენ გვხვდება როგორც ხეზე, ისე ქვაზე. იგი დამოწმებულია როგორც ბუხრის შემკულობის ხის ნაწილებში, ისევე ბუხრის კამარებზე (მაგ., ასლანოვის სახლი სოფ. წინწყაროში და ტურშოვის სახლი სოფ. გუნიაყალაში).

ხეზე ამოკვეთილი „სიცოცხლის ხის“ სიუჟეტი ჩვენ რამდენიმე შეგვხვდა. არისტინოვის სახლის „ოდაში“ ის ორი სახითაა მოცემული. პირველ მათგანზე წარმოდგენილია ხემცენარე, რომლის გვერდებზე კულდახვეული „ლომები“, ანტიპოდებია გამოკვეთილი. აქვეა სიმეტრიულად გამოკვანილი ორი ექვსჭიმიანი ვარსკვლავი. მეორეზე წარმოდგენილია აგრეთვე ხე და გვერდებზე „ლომები“, ანტიპოდები. კუთხეებში კი სიმეტრიულად განლაგებული მთვარე, მზე და ორი ვარსკვლავია გამოკვეთილი (ტაბ. 1).

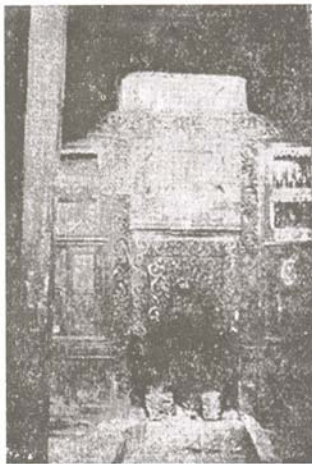

სურ. 2. ბუხრის კამარა (ს. გუნიაყალა)

როგორც ითქვა, სიციოცხლის ხის მოტივი თრიალეთში წარმოდგენილი სახლის იმ ნაწილში, რომელსაც აქ იღა ეწოდება. საერთოდ, ურუმებში შემონახული სახლი ტიპურად შემდეგ ნაწილებს შეიცავს: „ჩარდახ“-ს, „ავლ“-ს, „ქომ“-ს, „ოდა“-ს, „აე“-ს, „ყოუნ-ქომი“-ს და „ფურუნ“-ს. კონსტრუქციულად აქაური სახლები შემდეგი სახისანი არიან: „ყარნაუშ-აე“, „თაღარაოდასი“, „ყარსოდასი“, „ნახეშოდასი“, „მარაგ“, „იაზლუხ“, „კონახ“, „ბინა“ და „ქორ-იაფი“.

ჯველაზე უფრო მეტი შემკულობა—ორნამენტი სახლის იმ ნაწილშია ჩვეულებრივ მოცემული, რომელსაც იღა ეწოდება (სურ. 3).

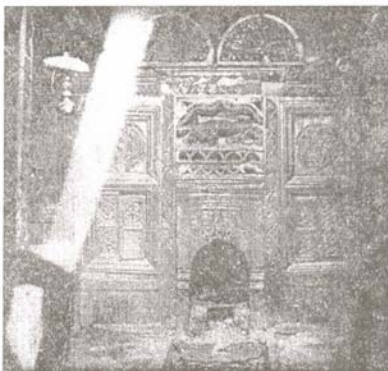

სურ. 3. ღაზური იღის კედელი (ს. წინწყარო)

ოდა განკუთვნილია ოჯახისათვის საზეიმო დღეობების ჩასატარებლად ან სტუმრის მისაღებად. ოდის აუცილებელ ატრიბუტს ბუხარი შეადგენს. უნდა ითქვას ისიც, რომ ბუხარი ღაზური სახლის ტიპში საოჯახო კულტის ცენტრს წარმოადგენს. თავისთავად ცხადია, რომ ცეცხლის კულტის ბუხართან დაკავშირება ეკუთვნის იმ დროს, როდესაც ცეცხლის ადგილი კერიდან ბუხარში იქნა გადატანილი. ამიტომ როგორც ბუხარი, ისევე ის კედელი, რომელთანაც ბუხარია გამართული, ჩვეულებრივად კარგადაა ხოლმე შემკული. ასეთი კედელი მდიდრულად არის მორთული იმ სახლშიც, სოფ. წინწყაროში, რომელიც ნიკიფორე არისტინოვს ეკუთვნის და რომელიც აგებულია გუნია-ყალელი ლაზის კონსტანტინე ტურშოვის მიერ 1883 წელს, როგორც ამას ადასტურებს აქვე ამოკვეთილი თარიღი.

ოდის ეს კედელი პირველ რიგში შემკულია ბუხრის გვერდებზე და ბუხრის თავს ზემოთ, ჰერამედ. ბუხრის გვერდებზე, კედელში, მოწყობილია თახჩები, რომელთა პირი, აგრეთვე, შემკულია ჩუქურთმებით. აღსანიშნავია, რომ ამ თახჩებიდან ერთი განკუთვნილია ოჯახის უფროსი მამაკაცისათვის, ზოლო მეორე — ოჯახის უფროსი დედაკაცისათვის. თახჩებში ისინი ოჯახის „ქისებს“ ინახავენ.



სიკაცხლოს ხე (ს. წახწყარო)



სიკაცხლოს ხე (ს. წახწყარო)

ოდის შემკულობა აქვს არა მარტო ბუხრის კედელზე, არამედ გვერდებისა და ბუხრის მოპირდაპირე კედლებზედაც. ხოლო განსაკუთრებით მდიდრადაა შემკული ამ ოთახის ქერი. ქერში მოცემულ ორნამენტს გულბაქი ეწოდება (ტაბ. II).

ამრიგად შემკული იყო სოფ. წინწყაროში ორია. ერთი მათგანი ზემოთ დასახელებულ ნიკიფორე არისტინოვს ეკუთვნის. ამჟამად ამ ოდის ჩუქურთმების დიდი ნაწილი ჩამოტანილია საქართველოს მუზეუმის ეთნოგრაფიულ განყოფილებაში. მეორე ოდა იაკობ ასლანოვისაა. ორივე ოდა ლაზების მიერ არის გაკეთებული. ამავე ხელობის და სტილისაა მესამე ოდა სოფ. გუნია-ყალაში კოტრანოვისა, ისიც აგებულია ლაზის მიერ.

სოფ. გუნია-ყალაში არის სხვა სტილზე შემკული ოცდუხ სომხების მიერ აგებული. განსხვავება ლაზურ და სომხურ ოდებს შორის შემკულობა-ორნამენტების მხრით დიდია. იმ დროს, როდესაც პირველი — ლაზური ოდა შემკულია მცენარეებისა და ცხოველების ორნამენტებით, მეორე — სომხურს ოდის შემკულობაში განსაკუთრებით გეომეტრიული სახეებია წარმოდგენილი.

ზემოთ მოტანილი მასალა ცხადყოფს, რომ ლაზურ ორნამენტში მოცემული სიციცხლის ხის მოტივი დაკავშირებულია ბუხართან და ამდენად ცეცხლთან, კერასთან.

როგორც ცნობილია, კერის კულტი თავისი შინაარსით გვარის, ოჯახის გამაერთიანებელი ცენტრი იყო, ხოლო კერა — მარადიული სიციცხლის სიმბოლო. ქართველ და კავკასიელ ტომებში ცეცხლის კულტს დიდი მნიშვნელობა ჰქონდა (კერძოდ, ის დიდ როლს თამაშობდა საქორწინო ცერემონიებში, როდესაც გვარში ან ოჯახში გარეშე ახალი პირის ინკორპორაცია ხდებოდა). ამიტომ იყო, რომ დიდი ყურადღება სახლის იმ ადგილს ექცეოდა, სადაც კერა, ცეცხლი იყო მოთავსებული. მას ამკობდნენ აპოთროპეული დანიშნულების ორნამენტებით, ღვთაებების გამოსახულებებით და სიმბოლური ნიშნებით. იქ, სადაც კერა სახლის შუაგულიდან ბუხარში იყო გადატანილი, ზემოხსენებული სახის ატრიბუტები ბუხრის „ქამარზე“, კამარაზე, მის ზემოთ და გვერდებზე იყო გამოყვანილი. ამიტომ სიციცხლის ხის სიუჟეტის ფიქსირება კერის კულტის ანსაბლში, როგორც ამას ადგილი აქვს თრიალეთის ეთნოგრაფიულ სინამდვილეში, კარგად ეთანხმება წარმართი ადამიანის მსოფლმხედველობას.

კერასთან დაკავშირებული საკულტო დანიშნულების ორნამენტი ჩვენ მოგვეპოვება ოდების გარდა, ვერეთ წოდებულ გლეხურ დარბაზებსა და საერთოდ ბანიან სახლებში — ცეცხლის, კერის მახლობლად — დედაბოძზე და დედაბოძის ბულაურებზე. ამ სახის შემკულობით მდიდარი დედაბოძის ზოგიერთი იშვიათი ვგზემლარი საქ. მუზეუმის ეთნოგრაფიულ განყოფილებაშია დაცული. აქ შეიძლება აღნიშნულ იქნეს ერთი გარემოება, სახელდობრ ის, რომ ქართლურ და მესხურ დედაბოძზე მოცემული ორნამენტების უმრავლესობა ასტრალური ხასიათისანი არიან⁷.

უნდა ისიც ითქვას, რომ ცეცხლთან, კერასთან იყო დაკავშირებული მიცვალებულის (წინაპრის) კულტი. ჰქმნოთ ჩვენ დაგინახავთ, რომ ლაზური სიციცხლის ხეც ამავე კულტთანაა დაკავშირებული. რამდენადაც ლაზურ ორნამენტში შემონახული სიციცხლის ხის მოტივი ცეცხლის, კერის და მიცვალებულის (წინაპრის) კულტებთან უფრო დაკავშირებული, ხოლო ეს კულტები

⁷ შტრ. აქვე სიციცხლის ხის მოტივში მოცემული — მზე, მთვარე, ვარსკვლავები.



„ ვ უ ლ ბ ა ქ ი “ (ს. წიხწყვინი)

უძველესი ხანის წარმოშობილობისაა, ამდენად ეს მოტივიც, ცხადია, თავისი წარმოშობით უძველეს ხანას უნდა ეკუთვნოდეს.

თრიალეთის ეთნოგრაფიულ სინამდვილეში დამოწმებული სიცოცხლის ხის სიუჟეტი მარტოდმარტო თრიალეთით არ შემოიფარგლება. მას მრავალი პარალელი მოეპოვება ქართულ და კავკასიურ ეთნოგრაფიულ და ისტორიულ სინამდვილეში. ჩვენ მას ვხვდებით როგორც ხეზე, ისე ქვაზე და ქსოვილზე. მაგალითად, ეს მოტივი მოიპოვება ხეზე: მესხეთი — ს. მლაშეს ჭამეში; აჭარა — ს. ლორჯომის ჭამეში; ქვაზე: იმერეთი — მაიაკოვსკის რაიონი — საფლავის ქვებზე⁸; ქართლში — სოფ. შერეთი. გლეხის სასაფლაო, საფლავის ქვებზე; ქსოვილზე: ქობულეთი — ს. ბობოჯათი — ხალიჩაზე; სვანეთი — მიცვალებულისათვის განკუთვნილ სურათებში და სხვა.



სურ. 4. სიცოცხლის ხე (თხაბა-იენრდი)

საქართველოს გარეთ იგი მოიპოვება ინგუშეთსა და დაღისტანში. ინგუშეთში ეს სიუჟეტი არის გამოხატული თიხის ფილზე, რომელიც ნაპოვნია თხაბაიერდის საყდართან, მას აქვს წარწერა ქართული ასომთავრულით. ფილი ზომით 10X12 სმ, ნაპოვნია ტულჩინსკის მიერ 1901 წელს⁹. ფილზე ამოკვეთილია ტოტემგაშლილი ხე ნაყოფითურთ და მის გვერდებზე წვრილფეხა ცხოველები, ერთი, ერთ მხარეს და მეორე, მეორე მხარეს. ამით ფეხებს შორის ასომთავრული ასოებია — 7Ф თუ 7С და 037H. ამ ასოებით ქართული სიტყვებია გადმოცემული, თუ ისინი ინგუშური ან რომელიმე სხვა ადგილობრივი ენის სიტყვებს გადმოგვეცემენ — ჯერჯერობით არ არის გარკვეული.

⁸ ენიშკი-ს ეთნოგრაფიის განყოფილების არქივი.

⁹ პირველი ცნობა ამ ფილის შესახებ. იხ. *Терския Ведомости* (1901 წ., № 18), საიდანაც ის გადაიბეჭდა ორგანოში „*Изв. Археол. Комиссии*“, 1902, დამატება, ნაკ. 2.

ეს ძეგლი¹⁰ საყურადღებოა იმ მხრივაც, რომ მის კომპოზიციაში წარმოდგენილია არა მარტო სიცოცხლის ხე და ცხოველები, არამედ ხის ქვემოთ გავლებულია ორი ჰორიზონტალური ხაზი მიწის ზედაპირის აღსანიშნავად, ხოლო მათ ქვემოთ ციკიკავაა ამოკვეთილი, რაც წყალს უნდა აღნიშნავდეს. თარიღდება ეს ძეგლი პირობითად მე-13 საუკუნით (სურ. 4).

ჩვენი სიუჟეტის მნიშვნელოვანი პარალელები მოიპოვება დაღისტნის ძეგლებზე, ეგრეთ წოდებულ დაღისტნურ-ალბანურ ობიექტებზე. ერთ-ერთ ასეთ ძეგლის სიუჟეტში ხის ნაცვლად **თ ე ე ზ ი ა** გამოხატული, რაც გვიადვილებს სიუჟეტის დედა-აზრის მიკვლევას. ეს ძეგლი, რომელიც ყუბაჩშია აღმოჩენილი, ჩვენთვის საინტერესო სიუჟეტის მეტად ორიგინალურ სახეს შეიცავს (სურ. 5)¹¹.



სურ. 5. სიცოცხლის ხე (ს. ყუბაჩი)

III

როგორც ზემოთ იყო ნათქვამი, სიცოცხლის ხის მოტივი გარეშე სხვა ძეგლებისა მოცემულია, აგრეთვე, სვანების მიცვალებულის კულტთან დაკავშირებულ სურათებზე. სვანების მიცვალებულის კულტის ერთ-ერთი დღეობას **ღიფანა** ეწოდება. წარმართი სვანის შეხედულებით, ზამთრის არდადეგებზე, ლიფანაში, მიცვალებულის სულები თავიანთ სახლში ბრუნდებოდნენ. სულების მოსვლას ოჯახის წევრები დიდი ზეიმით უნდა შეხვედროდნენ, გაეშალათ მათთვის სუფრა, მათ სასიამოვნოდ უნდა ემღერათ, ეცეკვათ და დაეკრათ ჭიანური; იმათ გასართობად უნდა ეთქვათ ზღაპრები და ლექსები. ასეთი შეხვედრა ჩვეულებრივად რამდენიმე დღეს გრძელდებოდა. ზეიმით ხდებოდა, აგრეთვე, სულების გასტუმრება საიქიოს; ოჯახის უფროსი წინ მიუძღვოდა წარმოდგენაში არსებულ სულებს, მათს სავალ გზაზე რძეს აკურებდა და სულებს შესთხოვდა ოჯახისა და საქონლის გამრავლებაზე ზრუნვას, ოჯახისა და საქონლისათვის მარცხისა და საფრთხის აცილებას და სხვა.

ლიფანლის შინაარსი აქ მოკლედ მოყვანილ აღწერილობით არ ამოიწურება. ამავე ლიფანლის დღეებში ნაცრისაგან („ჭულისა“ და „გვიზისა“) საღებავს

¹⁰ Л. С е м е н о в, Арх. и этногр. Разыск. В Ингуш. В 1928-1929 гг., Изв. Ингушск. Н.-Иссл. Инст. Краев; II-III, გვ. 383.

¹¹ А. Б а ш к и р о в, Дагестанское искусство, Москва, 1931, таб. 37.

ამზადებდნენ და ამ საღებავით ლეკუნდ-ებზე ანუ ისგენტაფ-ებზე გამოჰყავდით სხვადასხვა სახეები მიცვალებულთა სულების პატივსაცემად. ლეკუნდი სვანურ ქორში (სახლში) არის ის ტიხარი, რომელიც კერის მახლობლადაა გავლებული და გამოყოფს ქორის საცხოვრებელ ნაწილს საქონლის სადგომისაგან.

ლიფანალის დღეებში ლეკუნდებზე გამოხატულ სურათებს „ლკრელე“ ეწოდება. დოც. ვ. ბ. ა. რ. დ. ა. ვ. ე. ლ. ი. ძ. ი. ს. მიერ პირველად ასეთი ლკრელეები აღმოჩენილი და დადგენილ იქნა სვანეთში 1931 წელს. აღმოჩნდნენ ისეთი პირები, მოხუცი ქალები, რომელთაც ასეთი სურათები უხატავთ. დღეისათვის დოც. ვ. ბარდაველიძეს ამ სურათების დიდი რაოდენობა აქვს შეგროვებული და გამოსაცემად დამზადებული.

რადგანაც ამ სურათებში მოცემულ სიკოცხლის ხის მოტივს ჩვენი თემისათვის დიდი მნიშვნელობა აქვს, დოც. ვ. ბარდაველიძის თანხმობით მოგვყავს ერთ-ერთი ლკრელეს აღწერილობა (სურ. 6).

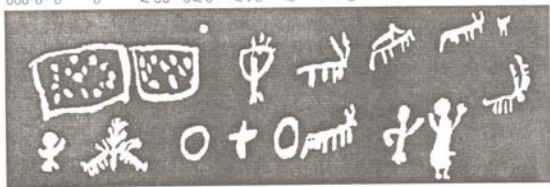

სურ. 6. „ლკრელე“ (ს. ნაკიფარი)

ზემო სვანეთში იფარის თემის სოფ. ნაკიფარის მცხოვრებ გულბას შემდეგი ლკრელე გაუყეთებია: 1—2. კიბონწარ (კიდობნები), 3. მკმზგრი (მლოცველი ტაბლით — შესაწირავებით), 4. დაკკლ (თხა), 5. ლჯწქმწარე (მხედარი), 6. კწნ (ხარი), 7. ქათალ (ქათამი), 8. მუსტბიმწარე (მოცეკვავე კაცი), 9. გგგბს იზბის დაკწარ (ფიჭვის სტამენ თხები), 10. დოშდულ (მთვარე), 11. ჭტწარ (ჯვარი), 12. მიე (მზე), 13. ფურ (ძროხა), 14. ლტწქმწარე (ვაეი), 15. ზურ ლ (ქალი) და კტიცრა (შუნი, დედალი ჭიხვი).

აქ მოტანილი სურათის რიტუალური დანიშნულება იმდენად აშკარაა, რომ საგანგებო განხილვას არ საჭიროებს. მთლიანად სურათი მეტად მნიშვნელოვან სიუჟეტს შეიცავს, რომლის ცალკეული ელემენტი თავისთავადაც მრავალმეტყველია. კერძოდ, 1—2 ნახატზე წარმოდგენილი კიდობნები მარცვლით სასვე — გულისხმობს მიცვალებულისათვის მასპინძლის მიერ გულუხვად გაღებულ ხორბალს, მესამე სურათზე მოცემული აღორანტი შესაწირავებით — ასევე მიცვალებულისათვის საიჭიოს საჭმელად განკუთვნილ ულუფას ასახიერებს, აგრეთვე, ცხენი და მხედარი — მიცვალებულისათვის განკუთვნილი „სულის ცხენია“ და ასე სხვა.

მაგრამ ამ სურათზე ყველაზე უფრო მნიშვნელოვანია მეორე მწკრივში მოცემული ნახატები. აქ არის დახატული მზე, მთვარე, ჯვარი, ხე ცხოველებით, შემდეგ ძროხა და სხვა.

ის გარემოება, რომ ამ მწკრივის ნახატებში მზე, მთვარე და ჯვარია წარმოდგენილი, იმის სასარგებლოდ ლაპარაკობს, რომ აქ დახატული ხე და



ცხოველები უბრალო ხე და ცხოველები კი არ არის, არამედ ამ ხის სახით სიცოცხლის ბუნებას წარმოადგენს. არსებითად ეს ნახატი (გვგობს იზბის დაკვარ) ლაზური სიცოცხლის ხის სიუჟეტს იმეორებს (იხ. ზემოთ, გვ. 307). მასში უმთავრესად შეცვლილია ხის ზიმი და ცხოველების სახეობა.

ამასთან დაკავშირებით აღსანიშნავია ისიც, რომ ცხოვრების ხის ეს სიუჟეტი მრავლად მოიპოვება საფლავის ქვებზე იმერეთსა და ქართლში, — რაც აგრეთვე იმის სასარგებლოდ ლაპარაკობს, რომ სვანური ლექსებში მოცემული ხისა და ცხოველების სურათების მოტივი რიტუალური დანიშნულებისაა. ის უშუალოდ მიცვალებულის კულტთანაა დაკავშირებული. მიცვალებულის კულტში მისი არსებობა გამართლებულია იმ ძველი შეხედულებით, რომელიც საიქიოს სააქაოს გაგრძელებად წარმოიდგენდა, სააქაოს მოთხოვნილებებითა და საჭიროებებით. ის გარემოება, რომ „გვგობს იზბის დაკვარ“-ის სიუჟეტი მიცვალებულის კულტთან არის დაკავშირებული, რომ მას ქალები ხატავენ და ნახატი პრიმიტიული ტექნიკით სრულდება — ცხადია, ამ სიუჟეტის უძველეს წარმოშობაზე მიუთითებს.

ზემოთქმულს დაესძინო, რომ თვით სვანური ლიფანალი არქაული წარმოშობილობისა: ასე ცხოვლად მიცვალებულების წარმოდგენა, ასე „რეალურად“ მათი მიღება-გამასპინძლება და მათდამი შეწირული სიმბოლური ხასიათის სურათები — უთუოდ უძველეს ტრადიციას შეიცავს და ძველებურ მსოფლმხედველობას ამჟღავნებს. ამ წეს-ჩვეულებაში მეტად საგულისხმო თავისებურებებია შემონახული. ერთი ასეთი თავისებურება ის ლეკურებია, რომელთა შესახებ ზემოთ გავკვირთ გვქონდა ლაპარაკი.

მაგრამ ქართველი ხალხის მიცვალებულის კულტის თავისებურება მარტოდ-მარტო ლეკურებით არ ამოიწურება. ასეთ თავისებურებებს ეკუთვნიან: მოხვეური — „დიდა“, სვანური — „გოგი“, შრომის პროცესებში მიცვალებულის მოგონება საგანგებოდ ქალების მიერ შეთხზული ლექსებით — „ხმით ნატირალებით“¹² და სხვა.

ასეთი თავისებურებებით მდიდარი ქართველი ტომების მიცვალებულის კულტში სიცოცხლის ხის სიუჟეტი ამ კულტის ორგანულ ელემენტს უნდა შეადგენდეს. რაც შეეხება თვით სიცოცხლის ხეს, მის ანალოგებს წარმოადგენს ჩვენში დიდად გავრცელებული ხის კულტი საზოგადოდ, ხოლო, კერძოდ, ხევსურული მეგრელაურის მირონიანი მუხა, ფშაური ლაშარის ოქროს შიბიანი ბერ-მუხა და აგრეთვე — მცხეთის სვეტი-ცხოველი, მარტვილის ჭკონდიდი და მეგრული „კელეპტარი“ (მიცვალებულის ხე). ამავე კულტს ეკუთვნის ბავშვის სახელზე ხის დარგვის გურული წეს-ჩვეულება.

ლაზური სიცოცხლის ხის მოტივის ანალოგები დასტურდება არა მხოლოდ ქართველ-კავკასიელ ტომებში, არამედ ის მოცემულია წინა აზიის უძველესი კულტურის ძეგლებზე. განსაკუთრებით დამოწმებულია ხურების მეტად თავისებურ ხელოვნებაში. იგი მოიპოვება ტელ ქალაქსა, კარხემიშსა, ბოლაზქიოისა, იფლატუნ-ფუნარსა და ზენჯირლში აღმოჩენილ ძეგლებზე (იხ. სურ. 7, 8 და 9).

ზენჯირლში აღმოჩენილი ძეგლი თარიღდება 1000 წლით ჩვენ ვრამდე. ამ ძეგლზე მოცემული სიცოცხლის ხის მოტივი სავსებით ემსგავსება სვანური გვგობს დაკვარ-ს-სურათს¹³.

¹² მიცვალებულის კულტი ხევსურეთში, მასალე ბი სპ. ეთნოგრაფიისათვის, ტ. III, გვ. 1—64, იქვე, წინასიტყვაობა, გვ. VIII, აგრეთვე, გ. ჩ. ი. ტ. ა. ა. კვის კუბო ჭვემო-ალმედან, ენ ი მ კ ი-ს მ. ა. მ. ბ. ტ. VIII, გვ. 4—5.

¹³ A. Moortgat, Bildwerk und Volkstum Vorderasiens zur Hethiterzeit, Leipzig, 1934, გვ. 29.

სპეციალისტების აზრით, ხურების ხელოვნებაში დაცული სიკოცხლის ხის მოტივი წარმოადგენს ძველი სუმერული სიკოცხლის ხის მოტივის თავისებურ ვარიანტს. იგი გენეტიკურად უკავშირდება ურში ესლახან აღმოჩენილ მსგავს მოტივს¹⁴.

აქვე უნდა აღინიშნოს, რომ ქართულ-კავკასიური მასალების შეხვედრა ხურულთან შემთხვევითი არ უნდა იყოს.

იმ შემთხვევის გარდა (ხურულ-სვანური სიკოცხლის ხის მოტივი), რომელიც ჩვენ ზემოთ დავასახელებთ, საყურადღებოა აგრეთვე, სხვა შეხვედრებიც მატერიალური კულტურის დარგში. მაგალითად, სვანური ფაფი, ხეცურილი ჩოხა და ხურული ტანსაცმელი, ქართული ხულა და ხურული პილანი, ხეცურილი აჩაჩი, ქართულ-ხურული ილარი და სხვა.

ეს უკანასკნელი კულტურის ელემენტი დღემდე ჩვენს ეთნოგრაფიულ სინამდვილეში დაცული¹⁵ (ხისა, ძვლისა და ლითონის) იმავე ფორმისა და ფუნქციისა, როგორც, ერთი მხრით, მუსიერში ნაპოვნი (12—10 საუკუნის ჩვენს წელთაღრიცხვამდე) ბრინჯაოს ილარი და, მეორე მხრივ, ოქროს ილარი ტელ-პალაფიდან, რომელიც თარიღდება 3000 წლით ჩვენ ერამდე.



ხურ. 7. სიკოცხლის ხე ზენჯირილიდან Moortgat-ის მახვილი

მაგრამ ეთნოგრაფიული სინამდვილის მონაცემების მნიშვნელობა მართო ზემოთქმულით არ განისაზღვრება.

¹⁴ C. L. Woolley, Ur-Excavations, v. II: The royal cemetery, New-York, 1934, ტაბ. 87—89.

¹⁵ შდრ. ი. ხონღულაშვილი, ილარი, საქ. მუზეუმის მოამბე, ტ. VIII, აგრეთვე, Er. M a c h a y, Excavations at Chahu-Daro, Smithsonian Institution, 3473.

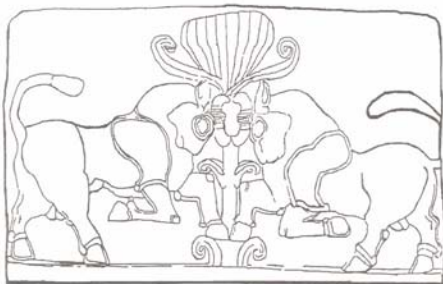

სურ. მ. სიცოცხლის ხე კანსემპშიდან, Contenau-ს მხედვით

როგორც აღვნიშნეთ, ყუბაჩურ ძეგლზე, რომელიც ალბანურ-დაღისტნური წარმოშობისაა, სიცოცხლის ხის მოტივში ნაცვლად ხისა თევზია გამოხატული, თევზს კი ქართველ-კავკასიელების სარწმუნოებაში დიდი ადგილი ეჭირა, როგორც ნაყოფიერების მომნიჭებელ ძალას. ამის დამადასტურებელი ფაქტები უხვად არის შემონახული ეთნოგრაფიულ სინამდვილეში.

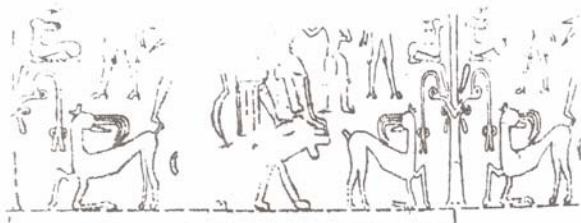

სურ. მ. სიცოცხლის ხე ბილაზქაიიდან, Götze-ს მხედვით

საილუსტრაციოდ შეიძლება რამდენიმე მაგალითის დასახელება: ლოცვა-ვედრება თევზებისადმი, რომელთაც „შვილიერებას“ შესთხოვდნენ (თრიალეთი, ს. პოლიანჭი), ცოცხალი თევზის („ალბალუხი“) გამოყენება ქალების მიერ — განაყოფიერების მიზნით (იჭვე). გურიაში კალმახის დაკვლა საკალანდო ქვევრის თავზე — მოსავლიანი წელიწადის დადგომის მიზნით. თევზის ღვთაების ღარსას არსებობა იმერეთში, რომელიც სვანური ნადირთ პატრონის აფხაზთისა და დაღის თანატოლი ჩანს, კალმახი, როგორც საკურთხის აუცილებელი ატრიბუტი სამეგრელოში, საქორწინო თარფი თევზით, თევზის ორნამენტი „შეიდიშებსა და სვანურ ლექვერთებზე, თევზების გამოსახულებები საფლავის ქვებზე ჭავახეთში და უკანასკნელად თევზ-ვეშაპის ქანდაკებები საქართველოსა და სომხეთში.



სურ. 10. სუმერული სიციცხლის ხე Nielsen-ის მხედვით

ამასთანავე აღსანიშნავია ისიც, რომ Bleichsteiner-ის მტკიცების თანახმად, თვით ტერმინი ვეშაბი-ვიშაბი არ უნდა მომდინარეობდეს ავესტურ Višāpa-დან, არამედ როგორც ვეშაბი, ისე Višāpa ქართულ-კავკასიური წარმოშობისაა¹⁶.

დიდი ადგილი უჭირავს თევზს აგრეთვე ქართულ მითებშია და ზღაპრებში (შდრ. მელორის ცოლი — ძველი საქართველო, ტ. II, განყ 4, გვ. 30—34, S. F i n g e r, Märchen aus Lasistan, Mitt. d. Anthr. Gesel. in Wien, LXIX, H. 3, გვ. 208), „ბატონების“ რიტუალში და სხვა.

ერთი სიტყვით, ყველა მონაცემი ადასტურებს, რომ თევზი ნაყოფიერების მომნიჭებელ ძალად იყო მიჩნეული.

ამის მიხედვით იზადება საკითხი: სიციცხლის ხის შეცვლა ნაყოფიერების მომნიჭებელი ძალით, თევზით, ხომ არ გვაძლევს უფლებას სიციცხლის ხეში ნაყოფიერების ძალა ვივარაუდოთ.

ის გარემოება, რომ სიციცხლის ხის სუმერულ ვარიანტში (სურ. 10)¹⁷ ხის გვერდით წარმოდგენილია ანტიპოდური ფიგურები მამრისა და მდედრის სახით ამ შესაძლებლობას ადასტურებს. ამ სახითაა ეს სიუჟეტი მოცემული ხურულ ძეგლებზე, ამავე სახითაა იგი ასურულ ძეგლებზე, როდესაც ისინი არ იმეორებენ ბაბილონურ-სემიტურ ვარიანტებს. ასევეა ლაზურ ორნამენტში, თხაბა-იერდის ფილზე, დალისტნურ ნიმუშებზე და სხვა.

როგორც ცნობილია, სიციცხლის ხის მოტივში წარმოდგენილმა მამრ და მდედრ არსებათა სახეებმა შემდეგში გაგრძელება ჰპოვა ეგრეთ წოდებულ Antithetische Gruppe-ს სიუჟეტებში (შდრ. Jahrb. d. Deutsch. Arch. Ints; B. XIX, 2 H. 1904, J o l l e s, Antithetische Gruppe).

რამდენადაც ეს ასეა, გასაგები ხდება სიციცხლის ხის მოტივის დედაზრი ლაზურ და სვანურ ორნამენტში. აქ ის მოცემული იყო, ერთი მხრით, ცეცხლთან, კერასთან ერთად, ხოლო, მეორე მხრით, მიცვალებულის კულტში. ის წარმოადგენდა ამალორძინებელ, გამანაყოფიერებელ და მაცოცხლებელ

¹⁶ Bleichsteiner, Die Subaraer des alten Orients im Lichte der Japhetitenforschung, W. Schmidt's Festschrift, Wien, 1928, გვ. 46.

¹⁷ Д. Нильсен, Библиейская религия в свете новейших археологических раскопок, Вестник Дрейаней истории, I, გვ. 111.

ძალას. ამის გამო გასაგებია ისიც, თუ რად ახლავს ლაზური სიცოცხლის ხის მოტივს ასტრალური ანტიურაფი.

ყველივე ზემოთქმულის მიხედვით შეიძლება შემდეგი დავასკვნათ:

1. ქართულ ხალხურ ორნამენტში ხეზე მოცემულია ორი ძირითადი მიმართულება:

ა) მთლიან (ხეცურული — პირობითად) — უპირატესად გეომეტრიული სახეებით და

ბ) ბარული (ლაზური) — უპირატესად მცენარისა და ცხოველის სახეებით. ამ მიმართულებებს, გარდა სიუჟეტური სხვადასხვაობისა, ორნამენტის ტექნიკის სხვაობაც ახასიათებს („ამოლარული“ დაკრელება და პლასტიკური რელიეფი).

2. სიუჟეტის მხრივ ლაზურ ორნამენტში უძველესი მოტივებია მოცემული. ეს ორნამენტი კონსტრუქციულ-დეკორაციულ დანიშნულებასთან ერთად რიტუალურ ფუნქციას ასრულებს და მითოლოგიურ შინაარსს შეიცავს.

3. ლაზურ ორნამენტში მოცემული სიცოცხლის ხის მოტივს შეადგენს: სიცოცხლის ხე (ის სხვადასხვა ჯიშის ხეებითაა წარმოდგენილი), ცხოველები — წყვილი („ანტიპოდები“) და მნათობები (ორი ან მეტი).

4. სიცოცხლის ხის მოტივი ქართულ ხალხურ ორნამენტში უძველესი სიუჟეტია და ეთნოგრაფიულ სინამდვილეში ფართოდაა გავრცელებული. დამოწმებულია: ხეზე, ქვაზე და ქსოვილზე. იგი მოიპოვება ქართულ ისტორიულ ძეგლებზე, ინგუშურ ფილზე (თხაბა-იერდიდან) და ალბანურ-დაღისტნურ ძეგლებზე.

5. განსაკუთრებით საყურადღებოა ეს მოტივი სვანების მიცვალებულის კულტში, „ლიფანალ-ში“, სადაც ის „გგგიბ-დაკპარ“-ის სახით არის მოცემული. რამდენადაც „ლიფანალ“-ი მიცვალებულის კულტის უძველესი წეს-ჩვეულებაა, იმდენად მასში დადასტურებული „გგგიბ-დაკპარ“-ის მოტივი (იგივე, სიცოცხლის ხის მოტივი) უძველესი წარმოშობის საკულტო სიუჟეტია.

6. ლაზურ სიცოცხლის ხის მოტივს, განსაკუთრებით მის სვანურ ვარიანტს, ანალოგები მოეპოვება ხურულ ძეგლებზე (ტელ ჰალაფი, ზენჭირლი, იფლა-ტუნფუნარი და სხვ.). ამ ანალოგებს ამაგრებს ქართულ-ხურული კულტურის ელემენტების სხვა შეხვედრებიც.

7. სიცოცხლის ხის მოტივში ხის შეცვლა თევზით (ალბანურ-დაღისტნური ძეგლი) ამტკიცებს, რომ ამ მოტივში ძირითადად ნაყოფიერების სიმბოლოა მოცემული. ქართველ ტომებში თევზი, როგორც ნაყოფიერების მომნიჭებელი ძალა, მრავალ წეს-ჩვეულებით დასტურდება: გურული საახალწლო კალმახი, თევზის ღვთაება ლარსა იმერეთში და სხვა.

8. სიცოცხლის ხის ნაყოფიერების ფუნქცია, მკვეთრად გამოსახული მის სუმერულ ვარიანტში („ადამ და ევა“), გამართლებას პოულობს ხურულ და ქართულ-კავკასიურ ანალოგიურ სიუჟეტებში.

1931 წელს საქართველოს მუზეუმმა მოაწყო პირველი ექსპედიცია სვანეთში, რომლის შემადგენლობაში იყვნენ: გიორგი ჩუბინიშვილი, სიმონ ყაუხჩიშვილი, პავლე ინგოროყვა, ვერა ბარდაველიძე, რენე შმერლინგი, ეგნატე გაბლიანი, ფოტოგრაფი ვალენტინი [სკლიფასოვსკი?] და გიორგი ჩიტაია. ექსპედიციამ შეაგროვა დიდიძალი მასალა კულტურის ყველა დარგში, მათ შორის 22 ცხენის საპალნე ეთნოგრაფიული ექსპონატები.

ამ ექსპედიციის მუშაობის დროს ვერა ბარდაველიძემ ყურადღება მიაქცია სვანური სახლის ლეკინდირზე გამოსახულ ლიფანალის სურათებს. ეს სურათები მაშინვე იქნა გადმოხატული რენე შმერლინგის მიერ.

ამით დაიწყო ლიფანალის მხატვრობის შესწავლა. მომდევნო წლებში ვ. ბარდაველიძე სისტემატურად აგროვებდა და იკვლევდა ლიფანალის მხატვრობას, სვანური ხალხური კალენდრის პარალელურად კვლევის უწყვეტი მეთოდის გამოყენებით.

თუ ადრე მკვლევრები ზოგადი აღნიშვნით კმაყოფილდებოდნენ, რომ სვანი მანილიონების სახლის შიდა მორთულობას საახალწლოდ აპრელებდნენ სხვადასხვა გამოსახულებებით – ვერა ბარდაველიძემ დაადგინა როგორც ხატვის პროცესი, აგრეთვე ნახატის შესრულების წესი და ნახატის შინაარსი. გაარკვია, რომ ლიფანალის მხატვრობა წარმოადგენს მწყობრ სისტემას და რთულ სიუჟეტებს შეიცავს. არ დარჩენილა სვანეთის არც ერთი თემი და თითოეულ თემში შემავალი არც ერთი სოფელი, რომელშიც ბარდაველიძეს მუშაობა არ ჩაუტარებია ლიფანალის მხატვრობის მასალების შეგროვების მიზნით. აქვე აღნიშნავ, რომ ვერა ბარდაველიძე ქართველ ეთნოგრაფთა შორის პირველია, რომელიც ველზე მუშაობდა არა შერჩევის მეთოდით, არამედ უწყვეტლად თითოეული სოფლისა და სოფლის შიგნით უზნების მიხედვით.

მკვლევარმა საერთო ჯამში დააგროვა 218 ნახატი. ამთგან 120 ცხოველთა გამოსახულებაა: ამთ რიცხვში – ხარ-ძროხების ნახირი და 22 ხარი, ძროხების ნახირი და 14 ძროხა, 15 თხა, 11 ზიხვი, 11 ცხვარი, 9 ღორი, 9 ცხენი მხედრითურთ, 3 არჩვი, 2 სახედარი, 2 ძალი, 2 კატა, 1 ირემი, 1 დათვი; ამას გარდა 4 ქათამი, 1 ბატი; ხორბლის კულტურის ამსახველი ობიექტები – პურის მარცვლისა და ფქვილის საცავი კიღობანი (15 ნახატი), საფუარის ქურქელი, გობი, ცხრილი, რიტუალური პურების საჭკრეთი, რიტუალური პურები. მცენარის გამოსახულების 17 შემთხვევა: ჯვარი – 11 ნახატი, მთვარე – 8 ნახატი, მზე – 4 ნახატი, მამაკაცი – 13 ნახატი, დედაკაცი – 4 ნახატი და ა.შ.

ამ საწესო გრაფიკულ ნახატებს ასრულებდნენ უფროსი ასაკის ქალები ზემო სვანეთში მიცვალებულთა დღეობის ლიფანალის (1-5 იანვარი) დროს, ხოლო ქვემო სვანეთში – ადრე გაზაფხულის, დღესასწაულის ბოშდას, დღეებში. ნახატები იხატებოდა გომურის ფასადზე, ხის ქურქლებსა და ავეჯზე. ლიფანალის ნახატებს სვანი ქალები ხატავდნენ დიდი ოსტატობითა და საუკუნეთა მანძილზე თაობების მიერ შემუშავებული ტრადიციის მიხედვით.

ნახატები ასახავენ: ჯვრებს, ცის მნათობებს – მზეს, მთვარეს, ვარსკლავებს; შინაურ ცხოველებს, მათგან პირველ რიგში – ხარებს, ძროხებს, ცხენებს, აგრეთვე ცხვარს, თხას; გარეულებიდან – ჯიხვი, შველი, სხვადასხვა მცენარეები, სიკოცხლის ხე და ა.შ.



აქ არის წარმოდგენილი სიუჟეტები, რომლებიც კარგად იკითხება მოცემული ცალკეული სურათების მიხედვით. დავასახელებ მაგალითს. სოფელ ნაკიფარში (იფარის თემი) 1936 წლის აგვისტოს ბ. გულბანის ნახატი იკითხება: ა) კიღობნები (მარცვლით სავსე), აღორანტი შესაწირი ტაბლით, თხა, მხედარი, ხარი, ქათამი, იტიფალური მამაკაცი, სიცოცხლის ხე, მთვარე, ჯვარი, მზე, ძროხა, მოცეკვავე ქალ-ვაჟი და ჯიხვი.



სურ. 1.

ასევე სიუჟეტურია და ადვილად იკითხება ბევრი სხვა ქრელა.

ლიფანალის ქრელების დეტალური შესწავლის საფუძველზე ვ. ბარდაველიძე ადგენს ქრელების ორ ძირითად ნაკადს: 1. რეალისტურს, რომელიც გრაფიკული გამოსახულებით ზოგად ხაზებში ქრელას შინაარსს შესატყვისება და 2. განწყებული (აბსტრაქტული), სადაც გრაფიკულად გამოხატულია ერთი საგანი, ხოლო ქრელას სახელწოდებით წარმოსახულია სულ სხვა საგანი, მათი გრაფიკული გამოსახულება არ ემთხვევა მათ სახელწოდებაში ასახულ მნიშვნელობას.

მკვლევარმა აგრეთვე დაადგინა, რომ იდეური შინაარსით ლიფანალის მხატვრობა უკავშირდება: მიცვლებულის კულტს, ღვთაებათა თაყვანისცემას, ხოლო ბუნების ძალთა აღორძინებასთან დაკავშირებით იგი მაგიური მხატვრობაა, და რომ ეს ხელოვნება (შემოქმედება) წარმოადგენს ადამიანის მიერ სინამდვილის კონკრეტული ფორმით შეცნობის ერთ-ერთ მხარეს. დადგენილია აგრეთვე, რომ ეს საწესო გრაფიკულია. ხელოვნება გამოხატავს მესაქონლე-მიწათმოქმედი ხალხის ინტერესებს და ადამიანის საწარმოო საქმიანობასთანაა დაკავშირებული.

მაგიური ნახატის შექმნის აქტი განიხილება, როგორც ადამიანის გარემომცველ რეალურ სამყაროზე ზემოქმედების, ბუნების ძალების დამორჩილებისა და ადამიანის სანუკვარი მიზნის მიღწევის ერთ-ერთი ეფექტური საშუალება.

მკვლევარი კრიტიკულად იხილავს ერნსტ გროსეს, ალფრედ ფირკანტის, მაქს ფერვორნის, ჰერბერ კიუნის თეორიებს „სიმბოლური“, მაგიური ხელოვნების წარმოშობის შესახებ, ხოლო განსაკუთრებით ჩერდება ფრანც ბოასის დიფუზიონისტურ თეორიაზე. ბოასის თეორიის მიხედვით სიმბოლური გამოსახულებანი წარმოიშობიან არა ევოლუციის გზით და შინაგანი განვითარების მიხედვით, არამედ კულტურული კონტაქტების წყალობით, ბიოლოგიურ მონაცემებზე დაყრდნობით.

ვ. ბარდაველიძემ სვანური გრაფიკული ხელოვნების მაგიურობა გაარკვია იმ მასალის ანალიზის შედეგად, რომელიც შეაგროვა კომპლექსური ინტენსიური მეთოდის გამოყენებით. უნდა აღინიშნოს, რომ ეს მასალა გამოკვლეულია პლასტიკური ხელოვნების შესწავლის საფუძველზე (საწესო

პურები), თითონ მხატვრისა და მისი გარემოცვის მონაცემების გამოყენებით იმისათვის რომ შეეღწია მხატვრის შინაგან სამყაროში მკვლევარმა შეისწავლა სვანური სახლი, სვანური გომური, ურთიერთობა ადამიანსა და ცხოველებს შორის, შეისწავლა ხალხური დღეობები და ბევრი სხვა რამ ქართველი ტომების მატერიალური და სულიერი კულტურის ისტორიიდან.

სვანურ მაგიურ შემოქმედებაში კარგად ჩანს კონკრეტულ-გრძნობადი და ემოციებით შეფერილი სახეები; ამასთან ერთად მათში ასახულია უწყვეტი კავშირი, რეალურისა და ირრეალურის, იმ ადამიანთა შეგრძნებაში, რომლებიც ჩაბმულია რელიგიურ-მაგიური ხელოვნების პრაქტიკაში და წარმოადგენს საწარმოო პროცესის ერთ-ერთ მხარეს; რადგანაც მაგიური ხატვის აქტი განიხილება იმ ხანის ადამიანის მიერ, როგორც ადამიანის გარემომცველ რეალურ ბუნებაზე ეფექტური ზემოქმედების, ბუნების ძალების დამორჩილებისა და მატერიალურ საჭიროების დაკმაყოფილების საშუალება.

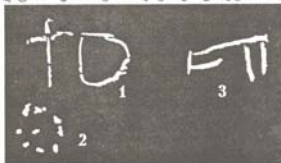

სურ. 2

მოვიყვანო ამ კონცეპციის საილუსტრაციოდ ერთ მაგალითს. სურათ 2-ზე გამოსახულია სახვნელი იარაღი და უღლის ტაბიკები. ამ ნახატს 75 წლის მხატვარი მ. ნიჭარაძე, სოფელ ებიანიიდან, უწოდებს კჰან ე.ი ხარს, იგი აღნიშნავს, რომ დახატა ხარი, სინამდვილეში კი ხარი არ ჩანს. ამავე დროს ეს ქრელა სავსებით კონკრეტული საგანია – ტაბიკებით გაწყობილი სახვნელი იარაღის სქემატური სახეა. ცხადია, რომ ამ ნახატით მოცემული ხარი თავდაპირველად აბსტრაქტულად არ გაიაზრებოდა, ხარი ასოცირებული იყო წარმოდგენასთან მეორე საგანზე, ამ შემთხვევაში წარმოდგენასთან სახვნელ იარაღზე, რომელიც მიწათმოქმედების პერიოდში ყველაზე აშკარად დახშირად ხართან იყო დაკავშირებული. ამდენად ეს ნახატი წარმოადგენს არა ხარს საზოგადოდ, არამედ, მიწათმოქმედების ხარს, რომელიც ხალხის წარმოდგენაში თავდაპირველად, როგორც ჩანს, იყო ხარი პლუს სახვნელი იარაღი, ან, უკეთ, ხარი – სახვნელი იარაღი მთლიანობაში მოცემული.

ამ დროს ადამიანი ხარს წარმოიდგენდა გარკვეული დინამიკური თვისებით, იმ გარკვეული ფუნქციით, რომელიც ამ ცხოველს ახასიათებდა სახვნელ იარაღთან დაკავშირების შემწეობით. ამიტომ, თუ ადამიანს არ გააჩნდა ასეთი კავშირის ძალით მოქმედი ხარი და სახვნელი იარაღი, – მიწის დამუშავებას ვერ შეძლებდა და მასთანადავე, მას წლის მოსავალი არ ექნებოდა. ამგვარად, ამ ობიექტს თან სდევდა ერთი და იგივე ემოციები, რომლებთანაც მოსავლის მიღება იყო დაკავშირებული.

ასეთი წარმოდგენებითა და ემოციებით შეპყრობილი ადამიანი თავის მზრუნველობას აგრარული მუშაობის წარმატებით ჩატარებისათვის უწინარეს

ყოვლისა მაგიურ ქმედობაში გამოხატავდა. ბუნების ძალების გაცოცხლება—
ალორძინების წინ, მის დასაწყისში იგი მხენელი ხარის ჭრელას ხატავდა. ხატავდა
სახენელ იარაღს და მას ხარის სახელთან აკავშირებდა.

ამით იგი ნახატსა და ცხოველის სახელს შორის ისეთსავე კავშირს ამყა-
რებდა, როგორც მისი, ამ მაგიური მოქმედების შედეგად რეალურ სინამდ-
ვილეში უნდა დამყარებულიყო ხარისა და სახენელ იარაღს შორის იმისათვის,
რომ ხარი, მხენელი ხარი და სახენელი იარაღი მხენელი სახენელი იარაღი
გამხდარიყვნენ.

ამ იმიტატიური მაგიის საბოლოო მიზანი იმაში მდგომარეობდა, რომ
მხენელი ხარის „გამოხატვით“ გაცოცხლებულიყო და გაძლიერებულიყო ის
კავშირი ხარისა სახენელ იარაღთან, რომელიც ხარს დინამიკურ თვისებას,
სპეციფიკურ ფუნქციას ანიჭებდა და ამით მას მხენელ ხარად აქცევდა.

ამ მაგალითთან დაკავშირებით ვ. ბარდაველიძეს მოაქვს პარალელური მასალა
აფხაზურიდან, სადაც სახენელი იარაღის ზოგადი სახელწოდება და მისი ნაწილებიც
დასახელებულია ხართან კავშირში: აცამათ—სახენელი იარაღი, რაც სიტყვა-
სიტყვითაა ხარის ქუსლი, ასევე ხელნა ხარის || ხელნა და სხვ. აქ როგორც ვხედავთ
გაიგივებულია სახენელი იარაღი და მისი ნაწილები ხართან და ხარის ნაწილებთან.

სვანურ მასალასთან შედარებისას ირკვევა, რომ საწესო მხატვრობასა და
აფხაზურ ენობრივ სფეროში ჩვენ საქმე გვაქვს ერთსა და იმავე საგანთან —
სახენელ იარაღთან, რომელიც ერთ შემთხვევაში გრაფიკულად არის გამო-
სახული, მეორე შემთხვევაში კი ტერმინებით არის აღბეჭდილი და ორივე
სახენელი იარაღი ხარს უკავშირდება.

ასეთივე კავშირი მკლავდება ტერმინთან ხარსარაღი || ხარწარაღი, რომე-
ლიც დამოწმებულია გურულსა და იმერულ დიალექტებში და რომლითაც
ორივე შემთხვევაში სახენელი იარაღი აღინიშნება. ამ კომპოზიტურ სიტყვაში
სახელწოდება „იარაღი“ გამოირიცხულია, რამდენადაც იარაღი თურქული
სიტყვაა, რომელიც გვიან ხანაშია შემოსული. ხარსარაღი || ხარწარაღი, ისევე
როგორც სახენელი იარაღის აღმნიშვნელში სვანური ლენწვიშ || კანწვიში
ძალიან ძველი სახელები უნდა იყოს.

ამგვარი, მოვლენების არსში ღრმად ჩამწვდომი შეხედულებები ბევრია იმ
მონოგრაფიებში, რომლებიც ვ. ბარდაველიძემ უძღვნა სვანურ საწესო
გრაფიკული ხელოვნების შესწავლას¹.

პროფ. ს. ტოლსტოვმა გაიზიარა ვ. ბარდაველიძის კონცეპცია ლიფანალის
მხატვრობის შესახებ, აღიარა მისი დიდი მნიშვნელობა და დასძინა, რომ
ლიფანალის მხატვრობა ხელს შეუწყობს იმის ამოხსნასაც თუ რას წარმოადგენს
ეგრეთ წოდებული ნახატები კლდზე (გრაფიტი), რომლებიც მრავლადაა
როგორც კავკასიაში, ისე მის გარეთ².

ჩვენის მხრით აღვნიშნავთ, რომ სვანური ლიფანალის მნიშვნელობა უფრო
იზრდება წინა აზიაში ახალი უნიკალური არქეოლოგიური აღმოჩენების შეუქმ-
ნათალ-პიუჯში აღმოჩენილია ძვ.წ. VII ათასწლეულით დათარიღებული
საცხოვრებელი ნაგებობანი, რომელთა შიდა კედლები მოხატულია ჭვრებით,
ხარის რქებით და სხვა სურათებით, რომელთა მნიშვნელობის გარკვევას
ლიფანალის მხატვრობა დაეხმარება.

1975 წ.

¹ ვ. ბარდაველიძე, ქართული (სვანური) საწესო გრაფიკული ხელოვნების ნიმუშები,
1953 წ.; მახაჯე, По этапам развития древнейших религиозных верований и
обрядовое графическое искусство грузинских племен, 1957.

² Толстов С. П. Реченья о м. с. т. XII—XIII.

ცნობილია, რომ ქალაქი საზოგადოების სოციალურ-ეკონომიკური განვითარების გარკვეულ საფეხურზე ჩნდება. ის ამ საზოგადოების ეკონომიკურ და კულტურულ-პოლიტიკურ უჯრედს წარმოადგენს. საქართველოს ტერიტორიაზე დადასტურებულია ადრე წარმოქმნილი მსხვილი და დაბური ტიპის სამოსახლოები (მათთვის დამახასიათებელი ციხით, მის გარშემო გაშლილი მოსახლეობით და ცალკე გამოყოფილი სახელოსნო უბნით). ამგვარი ხასიათის სამოსახლოები ადრეკლასობრივი ურთიერთობის ჩასახვისას ქალაქად გადაზრდის ტენდენციას ამჟღავნებენ და კლასობრივ საზოგადოებაში ქალაქებად ყალიბდებიან. თბილისის მაგალითზე ამგვარი ვითარება შეიმჩნევა და ადრე მსხვილი დასახლების ციხე-სიმაგრე ქალაქად და დედაქალაქად გადაიქცევა.

თბილისის თანამედროვე ტერიტორიაზე აღმოჩენილი არქეოლოგიური ძეგლების შესწავლის შედეგად მტკიცდება, რომ თბილისი უძველესი ხანიდან წარმოადგენდა დასახლებულ პუნქტს. ამ ძეგლების მიხედვით კარგად ჩანს, რომ უძველეს ხანაში მოსახლეობა დაბინავებული იყო ძირითადად მდინარე მტკვრის მარცხენა ნაპირას, ყველაზე უძველესი ძეგლი აღმოჩენილია დიდუბეში (ენეოლითის ხანისა ძვ.წ. IV ათასწლეულის დასასრული და III ათასწლეულის დასაწყისი). გვიან ბრინჯაოს ხანაში ყველაზე მჭიდროდ დასახლებული ყოფილა თანამედროვე ქალაქის მარცხენა მხარე, დაწყებული დიდუბის ახალი ხიდიდან ნავთლულის ჩათვლით.

უფრო საყურადღებო მასალა აღმოჩნდა ერეკლე მეორის სახელობის სკვერში. აქ სამი ძირითადი ფენაა (არქეოლოგი ი. გძელიშვილი¹) I. ახალი წელთაღრიცხვის IV-X საუკუნეებით თარიღდება. ამ ფენაში იქნა აღმოჩენილი სხვადასხვა ფერად მოჭიქული ქურქელი, საბეჭდავები, სასანური და არაბული მონეტები და სამკაული. II ფენა - XI-XIII საუკუნეების ასაკისაა. აქ აღმოჩენილია მრავალრიცხოვანი საყოფაცხოვრებო ქურქელი: მოჭიქული თიხის ჯამები, სურები, წმინდან დამუშავებული წითელი კეცის ქურქლები, მინის ქურქლები; თიხის ქურქლის გამოსაწვევი ქურა, მინისა და რკინის წარმოების ნაშთები. ეს გარემოება მიუთითებს მასზე, რომ ამ ბალის ტერიტორიაზე სხვადასხვა სახის სახელოსნოები ჩანს. ამავე ასაკისაა განჯის კართან აღმოჩენილი მეთუნეთა სახელოსნო. III ფენა - XIV-XVIII საუკუნეებით თარიღდება. ამ ფენაში აღმოჩნდა თიხის სხვადასხვა დანიშნულების ქურქლები, რომელთაგან ორზე ქართული წარწერაა. აქვე იქნა აღმოჩენილი XVII-XVIII საუკუნის წყალსადენის მილები წყლის გამანაწილებელი რეზერვუარით; აგრეთვე კედლის შელესილობის ფრაგმენტები, ჩუქურთმიანი და ვარაყიანი თონე და ფაიანსის ჯამი. ჩატარებული გათხრების დროს დიდი რაოდენობით აღმოჩნდა აგრეთვე სხვადასხვა ტიპისა და ეპოქის ელემენტები. ბალში აღმოჩენილი არქეოლოგიური მასალა უთუოდ დიდი მნიშვნელობის წყაროა თბილისის ისტორიის, კერძოდ, ფეოდალური ხანის ყოფაცხოვრების შესწავლისათვის.

თბილისის ქალაქად წარმოქმნა მონათმფლობელობისა და ფეოდალიზმის მიჯნაზე მოხდა. მაგრამ მისი წარმატებების და აყვავების ხანა ფეოდალიზმის ხანას დაემთხვა. აქედან გასაგებია ფეოდალური ხანის თბილისის საყოფაცხოვრებო საკითხის შესწავლისადმი ჩვენი ინტერესი.

¹ ი. გძელიშვილი, თ. ტყეშელაშვილი, თბილისის მატერიალური კულტურის ძეგლები, თბ., 1961 (მითითება ჩვენით თ.ც.).

ვიდრე ფეოდალური ხანის ტფილისის ყოფის საკითხებზე გადავიდეთ, შევეხოთ თბილისის სახელწოდებას. სახელწოდება **ტფილისი** უძველეს ქართულ სახელწოდებათა რიცხვს განეკუთვნება. ამ შემთხვევაში საკითხი ეხება არა იმდენად ამ სიტყვის ძირს ტფილ-ის, არამედ მის მორფოლოგიურ ნაწილას ის-ს. გენეტივის აღმნიშვნელი ეს ნაწილაკი უძველესი დროის ქართველების დასახლებული პუნქტების სახელწოდებებშია დამოწმებული. მაგალითად, ურბნისი, ძალისი, ქუთაისი. ეს ნაწილაკი უხვადაა წარმოდგენილი ქართველი ტომებით დასახლებულ კავადოკიის ტერიტორიაზე ხეთების დროს. რაც შეეხება ტფილისს—თუბალ სახელთან დაკავშირებას, მართებულად არ გამოიკვირება, ვინაიდან თუბალის მეორეგვარი ახსნა, რომელიც ამ ძირს ტბას უკავშირებს, უფრო სწორი უნდა იყოს (ა. შანიძის ეტიმოლოგია). აქვე შეიძლება აღინიშნოს, რომ სიტყვის—**ტფილის** მსგავსება ინდოევროპული ენების სისტემის წევრებს, რომელთა შორის უმთავრესია არ უნდა იყოს. ქართულ ენას შემოუნახავს არა ერთი სახელწოდება, რომლებიც ინდოევროპულ ენებთან გარკვეულ ურთიერთობას ამჟღავნებენ.

სახელწოდება ტფილისი აღმოსავლურ ენებში Tafilis და Tafllis-ფორმებითაა შემონახული. მაგრამ აღსანიშნავია, რომ ამავე ენებში თბილისი სხვა სახელწოდებითაც მოიხსენიება. მას შერქმეული ჰქონდა ეპითეტური დარუს-სორურ, რაც ნიშნავს სიხარულის სახლს, სიხარულის ქალაქს. ამგვარი ეპითეტები ჰქონდა შერქმეული ახლო აღმოსავლეთისა და შუა აზიის ბევრ დიდ ქალაქს: სტამბოლს, იერუსალიმს, ისფაანს, არდებილს, სამარყანდს და სხვა.

აღმოსავლურ მწერლობაში გაბატონებული აზრის მიხედვით თბილისი იყო მზის, სიყვარულის, ღვინისა და გონებასახელი ულამაზესი მოსახლეობის ქალაქი. დასახლებულ მწერლობაში თბილისის მოსახლეობის ზნე-ჩვეულებების შესახებაც მოიპოვება საყურადღებო ცნობები. ერთი მწერლის ნაშრომში ვკითხულობთ: თემურ-ლენგის ჯარები საქართველოში შემოსევის დროს ჩეხდნენ ვენახებს და ხეხილს, არბევდნენ და აქცევდნენ ყველაფერს, რათა ეკონომიურად გაენადგურებინათ ქვეყანა. ირანელი ისტორიკოსი ვენახის გაჩეხვის შესახებ ამბობს, რომ ისლამის ლაშქარს უნდოდა ვენახების მოსპობით უგემური გაეხადათ ურჯულო ქართველების ცხოვრება, რადგან მათ (ქართველებს) ვერ წარმოედგინათ სიცოცხლე უღვინოდ და ულხინოდ.

მეორე ავტორი, საქართველოს ერთი მეტად ძლიერი ციხის (ბირთვისის?), გარემოცვის აღწერის დროს გადმოგვცემს, რომ ალყა შემორტყმულ ქართველებს სრული იმედი ჰქონდათ თავისი ციხის მიუდგომლობისა და ლხინისა და სიმღერებში ატარებდნენ დროს, როგორც ეს მათ სჩვევიათო.

გარდა ამისა, თბილისი სახელმწიველი ქალაქი იყო მახლობელ აღმოსავლეთში. მათე საუკუნის არაბი გეოგრაფი იაყუტი ტფილისის ვრცელი აღწერილობის ბოლოს მოიხსენიებს აბუ აჰმედ ჰამიდ ბენ თბილისელს, რომელიც განთქმული ყოფილა ბაღდადსა და სხვა ქალაქებში; ასევე ცნობილია თბილისელი მეცნიერის შრომები (არაბულ ენაზე), რომლებიც მედიცინასა და ფარმაცოლოგიის დარგს განეკუთვნება. უპირველეს ყოვლისა, მას იცნობდნენ როგორც მეცნიერებისა და პოეზიის მნიშვნელოვან ცენტრს. X—XIII სს. აქ აღმავლობის გზაზე იყო შემდგარი საბუნებისმეტყველო სამეცნიერო დარგები, კერძოდ: მედიცინა, ფარმაცოლოგია და ასტრონომია. რაც შეეხება ამ უკანასკნელს, იგი XVIII საუკუნის თბილისში განაგრძობს არსებობას, რასაც



თბილისის ზეობნული მელოდია
(შხატვალი ზ.წებელი)



მერიკობა-ქვობა
(შხატვალი ზ.წებელი)



ქალაქები და სოფლები



კვათი (შალვალი ბ. შალვალი)



კვათი (შალვალი ბ. შალვალი)

მკერმეტყველურად ადასტურებს ვახტანგ მეექვსის ასტროლობი, რომელიც ჩვენ დრომდეა მოღწეული და ამჟამად საქართველოს სახელმწიფო მუზეუმშია დაცული.

ძველი ხანის თბილისში საბუნებისმეტყველო დისციპლინების დაწინაურების შესახებ წერენ X–XIII საუკუნეების არაბი, ებრაელი და სპარსელი მწერლები (შდრ. ა. ბროკელმანი, არაბული ლიტერატურის ისტორია). არის აგრეთვე ყრუ ცნობა იმის შესახებ, რომ შუა აზიის ერთ დიდ კულტურულ ცენტრში მოწყობილ თავყრილობას თბილისელი მეცნიერიც ესწრებოდა.

შუა საუკუნეების მოგზაურები აღნიშნავენ, რომ ტფილისი თავისი გარეგანი ხედით და ყოფის შინაგანი რეალებით ინდივიდუალურია: აღმოსავლურ უბნებში ევროპულია ჩაქსოვილი, ხოლო ევროპულში – აღმოსავლური. გიორგი ბრწყინვალეს თანამედროვე ევროპელი მოგზაურები კი ხაზგასმით აღნიშნავენ, რომ „ტფილისი მნიშვნელოვანი, მრავალმოსახლიანი, ყველგვარი სიკეთით დაჯილდოებული ქალაქია“.

თუ დავეყრდნობით მოგზაურთა ცნობებს ქალაქის გარეგანი იერ-სახის აღწერისას დავიანახათ, რომ სახლების განლაგება ქალაქში ტერასულია, მათ ბანიანი სახურავები აქვთ, რომელზედაც მამაკაცები და დედაკაცები დასეირნობენ და ზაფხულის ცხელ დამეებში სძინავთ ხოლმე.

ზემოთქმულს მოგზაურები დასძენენ, რომ შეძლებულ მოქალაქეს უმეტეს წილად **დარბაზული** ტიპის სახლები აქვთ, რომელთა დამახასიათებელი თავისებურება გვირგვინიანი სახურავიაო. ამ მონაცემების საფუძველზე შეიძლება დავასკვნათ, რომ ფეოდალური ხანის თბილისში ისეთი სახლებიც ყოფილა, რომლებიც ტიპოლოგიის თვალსაზრისით ძველ ქართულ გვირგვინიან – ბანიან სახლს განეკუთვნება. როგორც მოგზაურები აღნიშნავენ, ამ ტიპის სახლის თავისებურების მიხედვით შუქი მას ერდოდან ჩაუდიოდა ხოლმე, ხოლო თავისი კონსტრუქციის წყალობით ზაფხულში გრილი და ზამთარში – თბილი იყო ხოლმე, რაც ცხადია, კარგად იყო შეგუებული თბილისის კლიმატურ პირობებთან.

ზემოთქმულის გარდა, უნდა აღინიშნოს, რომ გვირგვინიან – ბანიანი სახლის ტიპი ქართველი ხალხის უძველეს კულტურულ ფონდს ეკუთვნის. ნაგებობის ეს ტიპი ჩვენ დამოწმებული გვაქვს არა მარტო ფეოდალური ხანიდან, არამედ მასზე ადრეც. ასე იგი ცნობილია ვიტრუვის მონაცემების მიხედვით და აგრეთვე კაადოკიასა და მცირე აზიაში, სადაც ქართველებით დასახლებულ ადგილებში გვხვდება ძვ.წ. IV–V საუკუნეებიდან. აქ ის გამოყენებულია აკლდამების ნაგებობებში.

სამეცნიერო ლიტერატურაში გამოთქმულია მოსაზრება ამ სახის ნაგებობის მცირე აზიაში წარმოშობის შესახებ (ფ. ბაუმჰაუერი), მაგრამ ეს შეხედულება საჭიროებს უფრო მეტ დასაბუთებას.

ეთნოგრაფიულ სინამდვილეში ამ ტიპის საცხოვრებელი ნაგებობების გავრცელების არეალი მეტად დიდია და ამ მასალის გათვალისწინება საკითხის გადაჭრის დროს აუცილებელია. რაც შეეხება ამ ნაგებობებისათვის განკუთვნილ სახელწოდებას, ის ძველი ჩანს და დაკავშირებულია არა სპარსულთან, რომელშიც ეს სახელწოდება შესულია არაბულიდან, არამედ ძველ ბაბილონურთან, სადაც ეს სიტყვა ისეთ ნაგებობას აღნიშნავს, რომელშიც საქონელი ინახება, სალარო (შდრ. სვანური-დერგეზ).



მოგვიანო დროის ცნობებიდან ვიცით, რომ (X საუკუნეში) ტფილისის ციხე მიუვალა, რომ აქ ბევრი შენობაა, ბაზრები და სავაჭრო სახლები ქვითკირით ნაშენი, ჭარვესლები და მგზავრთა თავშესაფარი. საუცხოო მეფის სასახლეები მტკვარზე გადაკიდებული აივნებით.

მრეწველობა და ვაჭრობა ტფილისში წარმოდგენილი იყო ქარხანასა და დუქანში. ქარხანად ყოველგვარი, როგორც კერძო ისე სამეფო სამეურნეო-სამრეწველო დაწესებულება იწოდებოდა. იმისდა მიხედვით, თუ მრეწველობის რომელ დარგს აწარმოებდნენ, იწოდებოდა ყასაბხანად, დაბალხანად, ან ჭურჭლის ქურახანად. ვახტანგ VI-ის დროს ზოგიერთი ქარხანა მეფის განსაკუთრებული საკუთრება იყო. მაგ. ყველა სამღებრო და ჭურჭლის ქარხანა. ორი ან სამი მუშახელიდან შემდგარი ერთეული სახელოსნოდ იწოდებოდა, ხოლო ხუთი, ექვსისა და მეტისაგან—ქარხანად; ქარხანაში მომუშავენი იყოფოდნენ: ხელოსნებად, ქარგლებად, შეგირდებათ. დუქნებში დაზგები იდგა. დაზგა—სავაჭრო და სამრეწველო დახლსაც პრქმევია.

ტფილისის სავაჭრო ქალაქადც იყო ცნობილი. თუ რა დიდი არეალი ჰქონდა თბილისის სავაჭრო ვაჭრობას საკმარისია ის ფაქტებიც, რომ თბილისში მოქრილი მონეტები(X საუკუნე) ნაპოვნია შუა და ჩრდილოეთ რუსეთში, ბელორუსიასა და ბალტიისპირეთის ქვეყნებში, აგრეთვე გერმანიასა და სკანდინავიაში. უცხოეთში გაქონდათ კახური და ქართლური ღვინო, ენდრო; შემოქონდათ უმთავრესად მზა საქონელი ირანიდან და ოსმალეთიდან, ხოლო ევროპიდან — ეგრეთ წოდებული ფრანგული საქონელი.

მეორე მხრით, ფეოდალური თბილისის უმნიშვნელოვანეს ნაგებობებს სახელოსნოება წარმოადგენს, რომელთა არსებობა დასტურდება როგორც არქეოლოგიური, ასევე წერილობითი წყაროებითა და ეთნოგრაფიული მონაცემებით. სახელოსნო ნაგებობებს ტფილისში ციხის გარეთა უბნებში ვხედავთ, სადაც სახელოსნოებთან ერთად სათანადო ქურებიცა დადასტურებული (ერეკლეს სახ. სკვერი², განჯის კარი³).

ვაჭარ-ხელოსანნი მრავალ რიგად იყოფოდნენ. აქ აკეთებდნენ სამხედრო იარაღს, თოფის წამალს, ოქროსა და ვერცხლის სამკაულს, მუსიკალურ საკრავებს, ჭურჭლეულს. ამზადებდნენ ბამბის ქსოვილებს, სამოსელს, ცხენ-აქლემის მოკაზმულობას, ვაჭრობდნენ პურს, ბამბას, აბრეშუმს, ბეწვეულს, ფარჩა-მაუდს, ღვინოს, მატყლს, ყოველგვარ წვერილმანს და სანოვაგეს.

მე-XVII საუკუნის თბილისში ხელოსნობის შემდეგი დარგებია წარმოდგენილი: მეპურეები (ხაბაზები), ბაყლები, მეთევზეები, სირაჩები, ბაზაზები, მეწვრილმანეები, მკუპრავები, საზანდრები, მღებრები, მესატვერეები, ოქრომჭედლები, მეჩახმახეები, მჭედლები, მკალავეები, მექვაბეები, ნალბანდები, დაბაღები, ქონები, ხარაზები, მეწულეები, ფეიქრები, მკერავები, მეჭურჭეები, მჩითავეები, მეწისქვილეები, მეფურნეები, მზარეულეები, კალატოზები, ხუროები, ქვის მჭრელები, მესანთლეები, მეზეთეები, მეურთეები, მებაბანოეები, ჩორვადრები, მეჯორეები, მენახშირეები, დალაქები, ჩარჩი, მუშა, ვაჭარი და სხვანი.

² ა. გქელიშვილი, თ. ტყეშელაშვილი, დასახ. ნაშრომი.
³ გ. ლომთათიძე, არქეოლოგიური გათხრა თბილისში 1948 წ. ზამთარში, კრებული: მასალები საქართველოსა და კავკასიის არქეოლოგიისათვის, ტ. I, თბ., 1955; თ. ჯაფარიძე, „განჯისკარის“ 1948 წლის გათხრის ანგარიში, იმავე კრებულში.



სურ. 1 თბილისის ოქრომჭედელთა სახელოსნო

თითოეული დარგის მოხელეები ეკუთვნოდნენ ერთ კავშირს, ერთ ასნაფს ან კიდევ საამქროს, ან თაბუნს ეწოდებოდა. თაბუნს ჰყავდა თავისი უსტაბაშაშისუხუცესი, უფროსი, მამასახლისი, ასკაკალი (კეთილსინდისიერი), სახანაძარი, აღამდარი და შიკრიკი. საამქროს ემორჩილებოდა განსაზღვრულ წესებს და მტკიცედ იცავდა ტრადიციებს. საამქროს ჰქონდა აგრეთვე დროშა. ამქრის მედროშედ საგანგებო პირი იყო გამოყოფილი – აღამდარი (ი. გრიშაშვილი). ამქრის დროშაზე გამოსახული იყო ამქრის მფარველი წმინდანი, ხარაზების დროშაზე – ვლად, ხუროების – ნიკეს კადიბანი, მეთუნეების – დმურთი, მეპურეების – ქრისტე ადამი და ვუა, მექვაბეებისა და მჭედლების – იაყანი და თიბელი. როგორც ცნობილია, იავანსა და თიბელს როგორც ქართველების წინაპრებს, სახელი ჰქონდათ მოხვეჭილი, როგორც რვალისა და რკინის პირველ ხუროებს. ამქრის დროშების უმრავლესობაზე წმ. ვაინგია გამოსახული, რომელიც მრავალი ხელობის გამჭენად გვევლინება. ამის ანალოგი ქართველთა უძველესი სარწმუნოების გადმონაშთებშია დადასტურებული. მაგ. სვანების სოლანი და



სურ. 2. თბილისელ თქრამქედელთა ამქარი

შეგრელების სილომ, წარმოდგენილი არიან, როგორც 363 ხელობის გამჩენი და მფარველი ღვთაებანი. ხევსურული პირქუშაც რამდენიმე ხელობის გამჩენად ითვლება, ხოლო აფხაზების მშა სევანურ-შეგრული სილან-ის მსგავსია.

ასნაფის თვითოეული წევრი ამქრის, ამხანაგობისა თუ უსტაბაშის სასარგებლოდ გადასახადს იხდიდა. საზოგადო, საამქრო საქმეების გარჩევა-გადაწყვეტა თვით ასნაფზე იყო დამოკიდებული; უსტაბაშსა და ასნაფის წევრებზე, ხელოსანთა საზოგადო კრებაზე. ასე მაგალითად, გათარხნებულ ასნაფის წევრს, გადასახადებიდან საამქრო ანთავის უფლებდა. უსტაბაში ასნაფის თავი და წარმომადგენელი იყო მთავრობის წინაშე და განსაკუთრებულ შემთხვევაში, როცა მთელი ამქარი რაიმე დღესასწაულში მონაწილეობას იღებდა, იგი თავის ასნაფს წინამძღოლობდა.

ამქრის წესდების მიხედვით შეგირდი 5 – 6 წელიწადს სწავლობდა ხელობას. შეგირდსა და ხელოსნის ურთიერთობას სათანადო ხელშეკრულება აწესრიგებდა. სწავლის დასრულების შემდეგ შეგირდს უფლება ენიჭებოდა დალოცვა გამოეთხოვა. შეგირდის ხელოსნად დალოცვა გაზაფხულზე ხდებოდა. კეთილსინდისიერთა გვუფი ჭერ გამოცდიდა შეგირდს – გააკეთებინებდნენ ხელობის ერთ-ერთ ნიმუშს.

დანიშნულ დღეს ამქარი დროშით ქალაქგარეთ წავიდოდა. ამქარს თან მიჰყვებოდა ხელდასასხმელი პირი, რომელსაც აბრეშუმის განიერი სარტყლი ერტყა, რომელშიც მისი ხელობის დამახასიათებელი იარაღები ერტყო. ქალაქ გარეთ, ბაღში დასალოცად გამზადებულის ხარჯზე სუფრას გაშლიდნენ, დაიკვლებოდა საკლავი. ამქრის უსტაბაში ხელდასასმელ ქარგალს ჭერ დალოცავდა სათანადო ტექსტით, შემდეგ ცალი ხელით ორივე ხელის ცერს

დაუქერდა დასამჯერ შემოკრავდასილას ლოყაზე (მარჯვნივ და მარცხნივ). წესის მიხედვით ხელდას-მული უსტაბაშს მიაართმევდა სარტყლს ან ბაღდადს.

ხელდასმის წეს-ჩვეულებების ძირითადი მიზანი იყო ახალი წევრის ინკორპორაცია საამქროს გაერთიანებაში. ამის შესაბამისად წეს-ჩვეულება ითვალისწინებდა ორ მომენტს: სილის გარტყმა და ცერების დაჭერა. სილის გარტყმა ხელდასამელის მომწიფების სიმბოლური ნიშანი უნდა ყოფილიყო; ცერების დაჭერა, ცერების შეკვრა, ამქრის წესების შეკრულობას, მის სიმტკიცესა და დაცვას ასახეობდა. ეს უკანასკნელი ნამდვილი ხელით შეკრულობა-ხელ შეკრულება იყო, რომლის საფუძველზეც ახლად ხელდას-მული ურყევად უნდა მდგარიყო ამქრის წესებზე⁴.

როგორც ცნობილია, ამქრული ორგანიზაცია დამოწმებულია ფეოდალური ხანის ბიზანტიის, სპარსეთისა და დასავლეთ ევროპის ქალაქებში. კ. მარჟი ამქრული ორგანიზაციის ნიშანდობლივ თავისებურებად მიიჩნევს დას. ევროპის შუა საუკუნეების ქალაქებისათვის. დამოწმებულია ის იმპერატორ ტრაიანეს ხანაში მცირე აზიაში (ახ. წ. I ს. დასასრული II ს. დასაწყისი). ეს კარგად ჩანს იმ მიმოწერიდან, რომელსაც ადგილი ჰქონდა ტრაიანეს და პლინიუს უმცროსი სეკუნდუსის შორის. ირკვევა, რომ ამ დროს ამ გაერთიანებას **ერანოს**-ი ეწოდებოდა. იგი დამახასიათებელი შოვლენა ჩანს მცირე აზიისათვის, ხოლო რაც შეეხება ტერმინს, შეიძლება ვივარაუდოთ, რომ მცირე აზიის უძველესი აბორიგენი მოსახლეობის ენიდან არის ბერძნულში შესული.

ყოველივე ზემოთ აღნიშნული უფლებას გვაძლევს ვივარაუდოთ ამ ორგანიზაციის მიკუთვნება ადგილობრივი მცირეაზიელი იმ მოსახლეობისადმი, რომელიც განთქმული იყო ლითონის დამუშავებით. ჩვენ მხედველობაში გვყავს ალიბები, ხალიბები, ხალდები, თობალები, მოსინიკები. ამქრული ორგანიზაცია დამოწმებულია ასურეთშიც.

სამეცნიერო ლიტერატურაში გამოთქმულია მოსაზრება, რომ თბილისსა და საქართველოში ამქრული ორგანიზაცია სპარსეთიდან XVII-XVIII სს-ში შემოტანილი მოვლენაა და არა ადგილობრივ აღმოცენებული – ეს შეხედულება მართებული არ არის. მას ქართველი ხალხის მრავალსაუკუნოვან წარსულში ღრმად აქვს ფესვები გადგმული და უძველესი ხანიდან მომდინარეობს.

კერძოდ, შევეხებით ხელოსნობის იმ დონეს, რომელიც თბილისსა და საქართველოს სხვა კუთხეებშიც მაღალ დონეზე იყო აყვანილი და საყურადღებო მონაპოვრებით ხასიათდებოდა – ოქრომჭედლობა. ამ შემთხვევაში მხედველობაში გვაქვს სევადის ორნამენტის გამოყვანა. სევადის ხელობა საქართველოში დადასტურებულია მეათე საუკუნიდან, ხოლო შეუმოწმებელი ცნობით განათხარი მასალის მიხედვით – მეოთხე საუკუნის ნივთზე. ეს ყველაზე უძველესი თარიღია ამ ხელობისათვის. მაგრამ მთავარი ის არის, რომ პოლიქრომიის ყველაზე უძველესი ნიმუში კავკასიაში დადასტურებულია, საქართველოში, კერძოდ ახალციხის რაიონში. სპეციალისტები თვლიან, რომ პოლიქრომიის კავკასიიდან გავრცელდა ძველ აღმოსავლეთში და აქედან კი სხვა ქვეყნებში.

სევადა საქართველოში რამდენიმე სახითაა წარმოდგენილი. სევადის დამზადების რამდენიმე წესი არსებობს: სვანეთში, ხევსურეთში, ლეჩხუმში და სხვა კუთხეებში. სვანეთში ამ ხელობას ქალებიც კი ფლობდნენ. სხვაგან ამგვარ

⁴ შენიშვნა, დაწვრილებით იხ. გ. ჩ ი ტ ა ი ა, ოქრომჭედლობა საქართველოში, „მრომები“, ტ. I, თბ., 1997, გვ. 237-280 (თ. ც.).

გავრცელებას და სევადის ნაირსახეობის არსებობას ჩვენ არ ვიცნობთ. ეს კი თავისთავად ამ ხელობის სიძველის მაუწყებელია. ამქრულ ორგანიზაციაში მრავალი სხვა მხარეებიცაა საყურადღებო, მაგრამ მათზე აქ სიტყვას აღარ გავაგრძელებთ.

საინტერესოდ გამოიყურება ძველი თბილისის სოციალური ყოფა. ქალაქის გამგედ მოურავი ითვლებოდა. ქალაქში ერთი მოურავი იყო, რომელსაც მეფე ნიშნავდა. იგი იყო ქალაქის პატრონი, ზრუნავდა ქალაქისა და მის მცხოვრებთა კეთილდღეობაზე, მათი ქონებისა და სიცოცხლის ხელშეუხებლობაზე. მას უნდა დაემყარებინა სამართლიანობა და მცხოვრებთა ზნეობისათვის თვალყური ედევნებინა. მის ფუნქციებში შედიოდა საჩივრების გარჩევა, დამნაშავის შეპყრობა-გასამართლება; ქალაქის მოურავი ქალაქის ეკონომიკურ ცხოვრებასაც ადევნებდა თვალყურს: აღებმიცემობას და მის კანონიერ წარმოებას, ნიხრის დაწესებას ყასპებზე, მეთევზეებზე, ახალქალაქისა და ახალციხის ხილზე, განჯის ყურძენზე. კანონი ბრძანებდა, რომ „მოურავმა სამ თვეში ერთხელ უნდა ნიხრი მისცეს ქალაქსა“. ამავე დროს მეფის ნაცვალი და მოურავის ნაცვალი აწესრიგებდნენ ბაზარს, ამოწმებდნენ საწყავ-საზომებს. „ბატონის ნაცვალი და მოურავის ნაცვალი ყოველთვის უნდა სინჯავდეს ლიტრას, ადლს, საწყაოს და ყოველსავე საწონს და გასაზომს და თუნგს, და რომელსაც ნაკლებობა და სიმრუდე შეამჩნდეს, ჯარიმა უნდა წაერთვასო“.

თბილისის მართვის ამგვარი წესი როდი იყო უცვლელი. ცნობილია, რომ ერთ დროს ტფილისში დემოკრატიული მმართველობაც იყო. დემეტრე მეფის სამსახურში მყოფი არაბი ისტორიკოსი წერს: „თბილისი დაახლოებით ორასი წლის მანძილზე ადგილობრივი მმართველი გვარის ბანუ-ჯაფარის ხელში იყო. შემდეგში ამ გვარის უფროსი წარმომადგენლები ამოწმდნენ და ქალაქის მართვა მოსახლეობის ხელში გადავიდა. თითოეული მათგანი მართავდა ქალაქს თითო თვე. ასე გავრძელდა ორმოცი წელიწადი“.

ცხადია, შინაგანი წინააღმდეგობა მოქალაქეებსა და არაბ მუსულმან სენიორებს შორის მოქალაქეების სრული გამარჯვებით დასრულებულა, მათ მოიპოვეს თავისუფლება და დამოუკიდებლობა, გადააქციეს **თბილისი** ქალაქ-რესპუბლიკად.

ვრცელი და მრავალფეროვანია თბილისის ისტორია. თავისი ხანგრძლივი არსებობის მანძილზე მას მრავალი ავებლობა გამოუვლია და მრავალი ჭირი და ვეზბა გადაუტანია. მრავალჯერ იყო თბილისი მტრების მიერ დაპყრობილი. თბილისი დაუნგრევით და თბილისელების სისხლში უბანავით: ხაზარების კაგანს, მურვან ყრუს, ალფარსლანს, ჯალალედინს, ჯალათას, ჩინგისყაენს, ულუხანს, მანჯუხანს, თემურლენგს⁵, შაჰაბასს და დასაქურისებულსა და კეთროვან აღამაჰმადხანს. გადმოგვცემენ, რომ აღამაჰმადხანი მოიღტვოდა თბილისში იმ იმედით, რომ თბილისის აბანოში ბანაობით განიყურნებოდა უკურნებელი სენისაგან. როდესაც ის დარწმუნდა, რომ თბილისის აბანოში ბანაობამ იგი კეთრისაგან ვერ იხსნა, ცოფმორეულმა დანგრეული ქალაქის მიწასთან გასწორება ბრძანა.

მაგრამ თბილისი არასოდეს არ დამორჩილებია სისხლისმსმელ ტირანებს და ვითარცა ზღაპრული ფასკუნჯი ფერფლიდან მკედრეთით დგებოდა, სწრაფად იკრებდა ძალებს და აღორძინების გზაზე დგებოდა.

⁵ თემურლენგმა შეიღწერა იბანავა ქართველი ხალხის სისხლში და შეიღწერავე ამაოდ შეეცადა ჩამოერეცხა ის თბილისის აბანოებში.

თბილისი ერთი იმ ქალაქთაგანია, რომლის მჭკვფარე ცხოვრებისათვის დამახასიათებელი იყო მრავალფეროვანი, მდიდარი და ორიგინალური ხალხური სანახაობანი. ქალაქის მოსახლეობა მეტწილად დროს სახლის ბანზე ატარებდა. საიდანაც საღამოობით გაისმოდა მღერა და მუსიკა, იმართებოდა ტაშვანდური. მაგრამ ხალხურ სანახაობათა შორის ყველაზე უფრო მიმზიდველი ყაბაჩი, დოლი, ბერიკაობა—ყენობა და შირობა იყო. ყველა ამ სანახაობის ძირითადი დამახასიათებელი თავისებურება იმაში მდგომარეობდა, რომ იგი მონაწილეთა შორის შეჯიბრს (ჯგუფურსა და პირადულს) ვარაუდობდა და მასში გამარჯვებულებს საყოველთაო მოწონება ხვდებოდა წილად. ამიტომაც ამბობდნენ იმ დროს: „მრავალნი არიან ასპარეზსა ზედა, ხოლო ერთმა მიიღოს ნიჭი“, ჯილდო ერთს ერგებოდა.

ძველ თბილისურ სანახაობათა შორის განსაკუთრებული პოპულარობით სარგებლობდა ცხენბურთი. იგი წარმოადგენს ხალხური ცხენოსნული სპორტის ძველსა და მეტად საინტერესო სახეობას. სპორტის ამ სახეს ძველად ჩოგანი, გადრი, რადი და რადრაბაგანი ეწოდებოდა.



სურ. 3. ცხენბურთი — რადრაბაგანი ქრ. კასტელის მახევეთ

XVII საუკუნეში არსებობდა ცხენბურთის ორი მკვეთრად ერთმანეთისაგან განსხვავებული სახეობა. ერთი მათგანი გულისხმობდა ორი დაპირისპირებული ჯგუფის ისეთ თამაშს, რომლის ძირითადი მიზანი იყო ბურთის გატანა ლელოში (მაყაში), ხოლო მეორე რამდენიმე პირთა შეჯიბრს ბურთის გატაცებასა და მის გათამაშებაში. ეს უკანასკნელი წესი ცხენბურთისა კარგად აქვს აღწერილი თეიმურაზ II ერთ-ერთ თავის ნაშრომში. ჩვენ აქ ვკითხულობთ:

„ერთი არის სხვა ბურთობა რადრაბაგანს ეძახიან, გადრის ბურთის უფრო ესე ზნეობაში ჩააგზიან, ბევრს კი არა, სამს-ოთხს კაცსა მებურთალსა შეადრიან და ოთხისთვის სათამაშოდ ბურთი მიწას გაავლიან. ის არის, რომე ცხენ-ბალგთ ბურთი აიღოს ჩოგნითა, უნდა შეაგდოს მან მალლა ცხენისა თამაშობითა, როს ჩამოვიდეს, ხელ-ფიცხად მიუხდეს კაის ცოდნითა, და ბურთი შეხტეს, შემოჰკრას, ხელ-რადათ მალლა ტყარცნითა“.

რადრაბაგანი ქართული წარმოშობის ბურთაობაა. „თბილისის აღწერაში“ დონიჯო კარლი (XVII ს.) წერს: „ამ თამაშობაზე რადრაბაგანისათვის ჩოგნები



ჩამოარიგეს. ეს ჩოგნები ჩვენებური რაკეტების (ბურთის სათამაშოდ იხმარება) მსგავსადაა გაკეთებული, მაგრამ ამათი ჩოგნის ტარი უფრო გრძელია და მას უსათუოდ ცხენზე მსხდომნი თამაშობენ. ამ ხალხის ამგვარ ვარჯიშობაში ნახვას არაფერი სჯობია. პირდაპირ განმაცვიფრებელია მათ მიერ ცხენის ოსტატური, ერთმანეთზე დაუჯახებლად მართვა, მიწიდან ბურთის აღება (ჩვენს ბურთზე უფრო დიდია)... სპარსელები, რომელნიც ყოველთვის ესწრებიან ქართველთა ამ დასხვა ვაჟაკურ გართობა-თამაშობებს, ისეთნაირად აღწერენ მათ, რომ ზოგჯერ დაუჭერებელიც არის. ამით ისინი პატივით მოსავევენ ქართველთა მეომრულ ღირსებას".

ამ ქართული თამაშით არანაკლებ მოზიბლულან სხვა უცხოელებიც, რომელთაც ეს თამაში თბილისში ან კიდევ საქართველოს სხვა კუთხეებში უნახავთ.

თამარ მეფის ისტორიკოსი მოგვითხრობს, რომ თამარ მეფესთან ამირმირმანის მიერ „შესახვეწლად ძღუნითა ურიცხვითა“ წარმოგზავნილ დესპანებს თბილისში „ბურთობა“ უჩვენეს, რასაც სტუმრები განცვიფრებაში მოუყვანია. სტუმრებს აღუნიშნავთ, რომ „ერაყსა, ადარბაგანსა და ერანსა ამათებრნი მობურთალნი არ დარჩომილანო“, არ ყავთო.

ამის შემდეგ დიდმა დრომ განვლო, ოდესღაც ფართოდ გავრცელებული რადრებაგანი დავიწყებას მიეცა და ჩვენს დრომდე მხოლოდ მისმა გადმონაშთებმა მოაღწია.

ჩვენმა დედაქალაქმა დიდი როლი შეასრულა ამ უძველესი, ორიგინალური სპორტის სახეობის რადრებაგან – ცხენბურთის აღდგენა-გავრცელებაში. თბილისში კვლავ ჩამოყალიბდა პირველი ცხენბურთელთა გუნდი, რომელიც მრავალგზის წარმატებით გამოვიდა თბილისსა და მოსკოვში გამართულ შეჯიბრებებზე. ქართველებმა კვლავ გაუთქვეს სახელი ამ იშვიათ, შესანიშნავსა და სილამაზით აღსავსე სანახაობას.

წინათ არანაკლებ საინტერესო ასპარეზობა იყო **დოდი, ყაბახი, იხინდი** და სხვა სახალხო სანახაობანი, რომლებიც თბილისის მიდამოებში იმართებოდა. აქ შეჯიბრში მონაწილეობდნენ ხალხის წიაღიდან გამოსული მგოსნებიც, რომლებიც თავიანთ ნაწარმოებებს საჯაროდ კითხულობდნენ და ამით ხალხის მოწონებას იმსახურებდნენ. მათ შემოქმედებაში ჩაქსოვილი იყო ადამიანის სულის სინატიფე, ღრმა გრძნობა და სამშობლოს სიყვარული. მაყურებელი აქ ისმენდა **გამსენაყს** – გამჭირადვ ლექსებს, რომლებშიც დავამობილი იყო ჭვეყნის მმართველთა უარყოფითი მხარეები და საყოფაცხოვრებო ნაკლოვანებები. ვისაც ასეთი გამჭირადვი ლექსი შეეხებოდა – უფრო მძიმედ განიცდიდა მას, ვიდრე ტკივილს კენჭაობის დროს მიღებული ჭრილობისაგან. ხალხში გამომუშავებული იყო ის შეხედულება, რომ ადამიანი ჭრილობას ადვილად მოიშუშებს, ხოლო გამსენავი ლექსი თაობიდან თაობას გადაეცემა და სამუდამოდ რჩება ხალხის მუხსიერებაში, საიდანაც მას ვერავითარი ძალა ვერ აღმოუფერის.

თუ კარის პოეტების სასახლის კარზე იკრიბებოდნენ და იქ მართავდნენ შეჯიბრებას, ხალხის წრიდან გამოსული მგოსნები ასპარეზზე მოქმედებდნენ და თავიანთ ჭილდოს იქ იმსახურებდნენ. ცნობილია აგრეთვე ისიც, რომ თბილისი დევნილი პოეტების თავშესაფარი ქალაქიც იყო, სადაც ისინი ნოყიერ ნიადაგს პოულობდნენ შემოქმედებითი მუშაობისათვის.

თბილისის ისტორიის ბრწყინვალე პერიოდში კავკასიის სხვადასხვა კუთხის ხალხური მგოსნები თავყრილობას აქ ესწრებოდნენ და მასში მონაწილეობას

იღებდნენ. ძველად კავკასიაში ცნობილი იყო რამდენიმე სახელმწიფო ცენტრები. ამათ რიცხვს ეკუთვნოდნენ: თბილისი, ფშავი (ფხოეთი), მესხეთი, ყარაბაღი და საჩერქეზო. თბილისის სასპორტო მოედანს არაერთხელ უნახავს ფშაველი და მესხი მოშაირე, ყარაბაღელი აშული და ჩერქეზი გეკუაყო. მოშაირე, აშული და გეკუაყო თავიანთ სტვირს, ჭამაჩასა და ხაროს მომართავდნენ და ლექსს მოაყოლებდნენ. ხალხი მათ სულგანაბული უსმენდა და გამარჯვებულებს ჭებით აჯილდოვებდა.

სხვაც ბევრი იყო სანახაობა ძველ ტფილისში, რაც საუკუნეების მანძილზე გამომუშავდა, ხალხის გულსა და გონებაში შეიჭრა და მას შეესისხლხორცა.

თბილისის ყოფის შესწავლა ფეოდალურ ხანაში კიდევ ბევრ საინტერესო მოვლენებს გამოავლენს, როგორცაა ჩაცმა-დახურვის, გართობა-სანახაობების, შრომითი და საზოგადოებრივი ურთიერთობების სპეციფიკური ფორმები, რაც შემდგომ შესწავლას საჭიროებს და ახსნის დღეისათვის ყველასათვის ცნობილ და თავისი შინაარსით ბევრის მთქმელ ცნებას „თბილისური ყოფა“.

1958 წ.

ქართველები, ისევე როგორც მონათესავე კავკასიისა და ძველი აღმოსავლეთის ხალხები, ეკუთვნიან ხალხთა იმ დიდ ოჯახს, რომელსაც მეცნიერებაში იბერიულ-კავკასიური (ან სუბარული, ალაროდიული, აზიანური, კავკასიური) ხალხთა ოჯახი ეწოდება. ხალხთა ამ ოჯახში ივარაუდება სემიტებზე, ინდო-ევროპელებზე, თურქ-მონღოლებზე ადრინდელი კავკასიის, წინა აზიისა და ხმელთაშუა ზღვის აუზის მოსახლეობა. ამ ოჯახის წარმომადგენლებლად მიჩნეულია უკიდურეს დასავლეთით პირინეის იბერები. ამათგან დღემდე ცოცხლად შემონახული ბასკები, ხოლო უკიდურეს აღმოსავლეთით – სუმერები, თუ მხედველობაში არ მივიღებთ აღმოსავლეთ ირანსა და წინა ინდოეთის არიელებზე ადრინდელ მოსახლეობას ჰებირებს¹.



ვაზის ყვავილობა
 ზ. წერეთელი
 ბარელაჟი

ქართველ ტომებს უძველესი ხანიდან ეჭირათ ის ტერიტორია, რომელიც მდებარეობს ჩრდილოეთით კავკასიის ქედიდან მოყოლებული ტბების ზეგანამდე და ევფრატისა და ტიგროსის სათავეებამდე სამხრეთ-აღმოსავლეთით, ხოლო ქოროხის აუზი და კაბადუკია სამხრეთ-დასავლეთით. ამ ტერიტორიაზე ქართველი ხალხის ჩამოყალიბების პროცესში (პირველი ათასეული ძვ.წ.) ქართველების წინაპრებმა შექმნეს რიგი მონათმფლობელური სამეფოები.

უძველესი ხანიდან ცნობილ ქართველ ტომებს ეკუთვნიან: თუბალები (ებრაული, ასურული წყაროების მიხედვით), მუსკები (ასურული წყაროების მიხედვით), ხალდები (იგივე ხალიბები, ჭანები), სასპეირები, ტაოხები (დიაუხი – ლურსმული წყაროების მიხედვით), კლარჯები (კატარზა – ლურსმული დამწ. მიხედვით), კოლხები (ლურსმული წყაროების მიხედვით

კულხა), შაგულები (შოშეტინა – ლურსმული დამწერლობის მიხედვით), სვანები და სხვა, ხოლო შუა საუკუნეებში: ქართველი, ჰერები, მესხები, კლარჯები, ჭანები, მეგრელები, სვანები, აფხაზები და სხვა.

ქართველ ტომებში ადრე ჩასახული ერთობლიობის შეგნება შემდგომ ხანებში უფრო მეტად მტკიცდებოდა და ფართოვდებოდა. ამას ხელს უწყობდა ქართული ენის, როგორც საყოველთაო სახალხო და სალიტერატურო ენის

¹ J. Karst, Urbevölkerung der Mediterraenusee, Strasburg, 1929.

ჩამოყალიბება, რომელიც ერთადერთი სალიტერატურო ენა იყო ყველა ქართველი ტომისათვის: ქართულებსა, კახელებისა, ჰერებისა, მესხებისა, მეგრელებისა, ლაზებისა (ჭანებისა), სვანებისა, კლარჯებისა, აჭარლებისა, აფხაზებისა და სხვა.

უძველესი ხანიდან ქართველი ტომები ცნობილი იყვნენ როგორც დახელოვებული მიწათმოქმედნი, მევენახეები და მეტალურგები.

სპეციალურ ლიტერატურაში არა ერთგზის იყო მითითებული ქართველების მიწათმოქმედების თავისებურ ხასიათზე და მისი განვითარების მაღალ დონეზე. ასე, მაგ., ი. კლინგენი, ცნობილი ავტორი კაპიტალური ნაშრომისა „Среди патриархов земледелия“ სხვადასხვა ხალხის მიწათმოქმედების კულტურის შედარების საფუძველზე ასკვნიდა, რომ ქართველები ისე შესისხლ-ხორცებული არიან მიწასთან, როგორც არავინ არსად დედამიწის ზურგზე. ასევე ცნობილია, რომ მსოფლიოს არც ერთ ქვეყანაში არ არის პურეულის იმდენი სახეობა, როგორც საქართველოში, ამთგან ექვსი სახეობა ენდემურია და რომ სახელმძღვანელო კახური ღვინოები მიღებულია *vitis vinifera*-ს ქართული ჯიშებიდან, რომ ქართლის, ალაზნისა და ივრის ველებზე და რაჭა-ლეჩხუმში მარცვლეული კულტურები განვითარდა ადგილობრივი საწყისი სახეობებიდან.

ამიტომ გასაკვირი არ არის, რომ ქართველ ხალხში დაუნჯებულაია საუკუნეების მანძილზე გამოშუშავებული უშუალო მწარმოებლის შრომითი ჩვევები, საწარმოო გამოცდილება, ის ემპირიული ცოდნა, რომელიც თაობიდან თაობას გადაეცემოდა ხოლმე.

მევენახეობა-მეღვინეობის რთული, მრავალსახოვანი ხალხური კულტურიდან ამჟამად ჩვენ ერთ ვიწრო საკითხს ვეხებით, სახელდობრ, ძველ ლეგენდებს ვაზის კულტურის წარმოშობის შესახებ.

*
*
*

თუმცა ველური ვაზი შორეული წარსულიდანაა ცნობილი განათხარი მასალის მიხედვით, მაგრამ ყურძნის ღვინო ისტორიულად მხოლოდ რძისა და ლუდის გამოყენების შემდეგ შედის ხმარებაში.

ძველს ბაბილონსა და ეგვიპტეში ხანგრძლივად თანაარსებობდნენ ლუდი და ღვინო, ხოლო სირიასა და პალესტინაში, მცირე აზიასა და სამხრეთ კავკასიაში ღვინო ლუდზე დიდი ხნით ადრე გაბატონდა და ეს უკანასკნელი თითქმის განდევნა ხმარებიდან.

სამაგიეროდ ინდოეთი და ჩინეთი დიდი ხნის მანძილზე არ იცნობდნენ ყურძნის ღვინოს. ჩინეთში მიღებული იყო და დღემდე ხმარებაშია ბრინჯისა და ღომის (ეს უკანასკნელი XII საუკუნემდე) „ღვინო“, თუ მას შეიძლება ღვინო ეწოდოს, ხოლო ინდოეთში შაქრის ლერწმისა და სხვა მცენარეების „ღვინით“ იოლზე გადიოდნენ. სამაგიეროდ აქაცა და ჰერატში ყურძენს უპირატესად ჩამიჩად იყენებდნენ.

საგულისხმო გარემოებაა, რომ მიუხედავად იმისა, რომ ეგვიპტეში ღვინო მრავალი საუკუნის მანძილზე იყო გამოყენებული, მეზობელ აბაშეთში



(აბისინიაში), თუმცა ტყეში უხვადაა ველური ვაზი, მაინც უპირატესობა
თაფლის ღვინოს ანიჭებდნენ და იქ ეს „ღვინო“ იყო გაბატონებული.

მეტად დამახასიათებელია ის გარემოება, რომ ძველ კულტურულ სამყაროში, ძველ ცივილიზაციის (3000 წ.- 400 წ. ძვ. წელთაღრიცხვის) ხანაში წამყვანი მნიშვნელობის მქონე კულტურის ძირითადი ელემენტების გავრცელების არეს კულტურული ვაზის, ე.ი. მევენახეობა-მეღვინეობის გავრცელების არე სრულად არ ემთხვევა და მის მხოლოდ ერთ ნაწილს მოიცავს. ასე, თუ ჩვენ ვიცით, რომ ხორბალი ევროპის, აზიისა და აფრიკის განსაზღვრულ ტერიტორიაზე – ატლანტიის ოკეანიდან თითქმის წყნარ ოკეანემდე იყო გავრცელებული. დაახლოებით ასეთივე სახენელი იარაღის გავრცელების არე და ასევე დაახლოებით ბორბლიანი ტრანსპორტისა (ურემი და ეტლი) და ბრინჯოს კულტურის გავრცელების არეალი, ვაზის კულტურის გავრცელება შეზღუდული სახით იყო წარმოდგენილი². იგი ძირითადად მოიცავდა: სამხრეთ კავკასიას, ირანს, მესოპოტამიას, პალესტინა-სირიას, ეგვიპტეს, მცირე აზიასა და საბერძნეთს. ცნობილია, რომ ამ ტერიტორიის უძველესი, ძირითადი მოსახლეობა ხალხთა იმ დიდ ოჯახს ეკუთვნოდა, რომელიც იბერიულ-კავკასიურ მოდგმადაა მიჩნეული და რომელიც ამ ტერიტორიაზე ცხოვრობდა სემიტებზე, არიელებზე და მონღოლ-თურქებზე ადრე.

ზემოთქმულის საფუძველზე შეიძლება დაბეჭოთებით ითქვას, რომ მევენახეობა-მეღვინეობის თავდაპირველი სამშობლო ვაზის კულტურის ძველად გავრცელების ამ არეშია საქმეარი.

უკვე ას წელზე მეტია, რაც სამეცნიერო ლიტერატურაში გამოთქმულია მოსაზრება, რომ ვაზის კულტურის თავდაპირველ სამშობლოდ, სხვა ქვეყნებთან შედარებით, ამიერკავკასია უნდა იქნეს მიჩნეული. დიბუა დე-მონპერიეიდან დაწყებული ჰროზნით გათავებული ეს აზრი არა ერთგზის გამოუთქვამთ სხვადასხვა დარგის სპეციალისტის ავტორებს.

კარგად ცნობილ წინაისტორიის ხანის სპეციალურ ენციკლოპედიაში Reallexikon für vorgeschichte (ებერტის გამოცემა) ეგვიპტოლოგი როდერი წერს: „ვაზის სამშობლოდ ცნობილია სამხრეთი კავკასია და მისი მოსაზღვრე ქვეყნები და რომ აქედან ეს კულტურა გავრცელდა სამხრეთით და დასავლეთით, აგრეთვე ეგვიპტეში“³. დაახლოებით ასევე წერენ სხვებიც.

ამ შეხედულების ძირითადი საფუძველი იყო ებრაული დაბადების ის მონაცემები, რომელთა მიხედვით ვაზის სამშობლოდ არარატის მიდამოებია ნაგულისხმევი. აგრეთვე ისიც, რომ ამიერკავკასია არის ის ქვეყანა, სადაც კულტურული ვაზის შესანიშნავი ჯიშებია გამოყვანილი, სადაც ვაზის მოვლის და ღვინის დაყენების ძველებური წესებია დამოწმებული, სადაც იზრდება კეთილშობილური კახური ვაზი „საფრავი“, რომლის წვენი ისე სქელია და ამავე დროს მუქი წითელი ფერისა, რომ ქალები ამით წერილებს წერდნენ. მაგრამ მოგვსენებთ, რომ მარტოდმარტო ამგვარი მოსაზრებების წამოყენებით ისეთი დიდი საკითხი, როგორც ვაზის კულტურის წარმოშობის საკითხია, არ შეიძლება გადაწყდეს. ეს მით უფრო ასეა, რომ ავტორები, რომლებიც ამიერკავკასიას ვაზის კულტურის სამშობლოდ მიიჩნევდნენ, აღიარებენ, რომ ეს კულტურა თითქოს შექმნილია აქ მოზინადრე სემიტებისა (W. Hehn) და არიელების (Br. Hruzny) მიერ.

² E. Werth, Grabstok, Hacke und Pflug, Ludwigsburg, 1959, გვ. 428; Br. Meisner, Babylonien und Assyrien, I, Heidelberg, 1920.

ზემოთ მოყვანილი მოსაზრებები, ვაზის კულტურის სამშობლოს შესახებ არავის გაუხდია სპეციალური მსჯელობის საგნად, არაგინ არ ცდილა შეესწავლა წერილობითი წყაროები და ხალხის შრომითი ჩვევები და საწარმოო გამოცდილება ხსენებულ დარგში. ამიტომ მეცნიერთა ეს მოსაზრებები – ისევ მოსაზრებებია და არა დამტკიცებული დებულება.

საბჭოთა ხანაში პირველი მეცნიერი, რომელმაც ეს საკითხი მეცნიერულ საფუძველზე დასვა, სათანადო მასალა შეკრიბა და გარკვეული, მეცნიერულად დასაბუთებული დებულებები მოიპოვა, განსვენებული ივანე ჯავახიშვილი იყო. თავისი კაპიტალური ნაშრომის „საქართველოს ეკონომიური ისტორიის“ მეორე ტომის დასკვნით ნაწილში ივ. ჯავახიშვილი წერდა: „უხვი ამპელოგრაფიული და მევენახეობის ტერმინოლოგია, ვაზ-ყურძნის ჭიშების სიმრავლე, ისევე, როგორც მათი სახელების აღმნიშვნელობით გამომქლავებული დაკვირვების ნიჭი, ქართული ვაზის ყურძნის ჭიშების მაღალხარისხოვან თვისებებთან ერთად სრულ უფლებას აძლევს მკვლევარს დაასკვნას, რომ ძველ საქართველოში მევენახეობა უაღრესად განვითარებული ყოფილა. „დაბადებაში“ აღბეჭდილს ძველ ებრაულ გადმოცემას, როგორც ვიცით, მეურნეობის ამ დარგის სამშობლოდ ამიერკავკასია მიაჩნია. რაკი ამ წიგნში უადგილობის გამო, მეღვინეობის განხილვა ვერ მოთავსდებოდა, ამის გამო საბოლოო მსჯელობაც მევენახეობა-მეღვინეობის თავდაპირველ სამშობლოზე უნდა შემდეგი წიგნისათვის გადაიდოს. მაგრამ, თუ კაცობრიობის კულტურის ამ დარგის თავდაპირველ სამშობლოზე ჭერ მოსაზრების გამოთქმა არ შეიძლება, ყველაფერი, რაც ამ წიგნში გამოირკვა ხომ მაინც ცხადყოფს, რომ მევენახეობის ერთ მთავარ ცენტრთაგანად უცილობლად საქართველოც უნდა იქნეს მიჩნეული“³.

ივ. ჯავახიშვილს არ დასცალდა ეს დებულება განევითარებინა და ვაზის კულტურის სამშობლოს პრობლემა გადაეწყვიტა. მას არ მოუხერხდა საქართველოს ეკონომიური ისტორიის მესამე ტომი გამოეცა, სადაც ეს საკითხი იქნებოდა განხილული და სათანადოდ გადაჭრილი. ამ დღიდან მნიშვნელოვანი პრობლემის გარკვევა საქართველოს წარსული კულტურის შემსწავლელთა საპატიო მოვალეობაა.

ამ პრობლემასთან დაკავშირებით ამჟამად ჩვენში მიმდინარეობს ნაყოფიერი მუშაობა. ამ საქმეში ჩაბმული არიან სხვადასხვა დარგის სპეციალისტები და სხვადასხვა სამეცნიერო დაწესებულებები: კერძოდ, ივ. ჯავახიშვილის სახელობის ისტორიის ინსტიტუტმა ეს პრობლემა კომპლექსურ თემად გამოაცხადა. მასზე ამ ინსტიტუტის ისტორიის, ეთნოგრაფიის, არქეოლოგიის წყაროთმცოდნეობის განყოფილებები მუშაობენ. უკვე დაგროვდა მნიშვნელოვანი მასალა, რომელიც უთუოდ ხელს შეუწყობს პრობლემების ჭეროვან გადაჭრას.

კერძოდ, დაგროვდა ახალი მასალა საუკუნეების მანძილზე ხალხის მიერ ემპირიული ცოდნის საფუძველზე გამომუშავებულ საწარმოო ხერხებზე ვაზის მოვლისა და ღვინის დაყენების დარგში. ამ მხრივ ქართველი ხალხის პრაქტიკული გამოცდილება დაუშრეტელი წყაროა. მაგრამ ამჟამად ჩვენი მსჯელობა უფრო მეტად წერილობით წყაროს შეეხება, ვიდრე უშუალო მწარმოებლის, ხალხის ცოდნა-გამოცდილებას, რომელიც ჩვენი მსჯელობის საგანი იქნება სხვა დროს.

³ ივ. ჯავახიშვილი, საქართველოს ეკონომიური ისტორია, ტ. II, თბ., 1965, გვ. 602—603.



ამ რამდენიმე წლის წინათ პრუსიის სახელმწიფო ბიბლიოთეკამ ბერლინში შეიძინა ერთი ახალი, მანამდე უცნობი, სპარსული ხელნაწერი. ეს ხელნაწერი სპეციალისტების დასკვნით გადაწერილია 1365 წელს. ის წარმოადგენს შრომების კრებულს, რომელშიც ექვსი სხვადასხვა შინაარსის თხზულებაა შესული. ერთი ამ თხზულებათაგანი ეკუთვნის ცნობილი, თავის დროისათვის სახელმწიფო მათემატიკოსის, ფიზიკოსის, ფილოსოფოსისა და პოეტის ომარ ხაიამის (1040—1123წწ) კალამს. ამდენად, ცხადია ეს თხზულება თავისი დაწერის დროის მიხედვით განეკუთვნება არა უგვიანეს მეთორმეტე საუკუნის პირველი მეოთხედს.

ამ ნაშრომს ეწოდება „ნაურუზნამე“. თხზულების პირველ თავში დადგენილია ნაურუზობის, ახალწლის დადგომის ასტრონომიული და კალენდარული ნიშნები. სახელდობრ, ის დროა აღნიშნული, როდესაც მზე კირჩხიდან გამოსული ვერძის ზოდიაკოში შედის. როგორც ცნობილია, ახალი წლის დასაწყისი მრავალ ხალხში გაზაფხულის დასაწყისად არის მიჩნეული. ამავე ნაშრომის სხვა თავებში მოთხრობილია: ოქროსა და დამარხულ განძზე, საბეჭდავებზე (გემებზე), ხმალსა და ხმლის პირებზე, მშვილდისარზე, საწერ-კალამზე, ცხენსა და ცხენის თვისებებზე, მიმინოთი ნადირობაზე, ღვინისა და ღვინის თვისებებზე.

ამ უკანასკნელ თავში ავტორს, ომარ ხაიამს, შეუტანია ძველი გადმოცემა ყურანის ღვინის წარმოშობის შესახებ სპარსეთში. გადმოცემის დასაწყისში ომარ ხაიამი აღნიშნავს, რომ მისი თხრობა ისტორიულ წყაროებში მოცემულ აღწერილობებზეა დამყარებული.

მოვიყვანთ ამ საყურადღებო გადმოცემის მოკლე შინაარს. ამ თხზულების დედანი დღემდე გამოქვეყნებული არ არის. ჩვენ გამოვიყენეთ გერმანული თარგმანი, რომელიც ირანისტის Fr. Rosen-ის⁴ მიერ არის შესრულებული.



ერთხელ, როდესაც ზორასნის სახელმწიფო მეფე შემირანი, ქალაქ შემირანის დამაარსებელი, თავისი შვილით ბადამით, რომელიც განთქმული შვილდოსანი იყო და თავისი დიდებულებით სათვალთვალო კოშკში იჯდა, მოფრინდა ძალზე შეძრწუნებული არწივი (როზენი ასე თარგმნის სპარსულ *homa*-ს, უფრო სწორი იქნებოდა, ალბათ, ფასკუნჯი) და მეფის ახლოს, თვალის საწიერზე დასკუპდა.

როდესაც მეფე არწივს დააცქერდა, აღმოჩნდა, რომ არწივს ყელზე შემოხვევია გველი და დახრჩობას უპირებს. მეფემ ბრძანა: გულშემატივარო აღამიანებო, ვინ არის შემძლე ისრის წვერით არწივი უვნებლად დაიხსნას გველისაგანო.

ბადამი გატყორცნილი ისრით გველს მოკლავს და არწივს სიკვდილს გადაარჩენს. განთავისუფლებული არწივი წრეს დასცემს მეფისა და მისი ამაღლის თავზე და გაეშურება ჩრდილოეთისაკენ, თავის სამშობლოში. წლის თავზე, როდესაც მეფე შემირანი და მისი ამაღა ისევ სათვალთვალო კოშკში ისხდნენ,

⁴ Fr. Rosen, *Altpersische Legende über die Herkunft des Weines. Auf fünf Jahrtausenden morgenländische Kultur, Festschrift Max oppenheims, Berlin, 1934.*

კვლავ მოფრინდა იგივე არწივი, დასკუბდა იქვე, სადაც ერთი წლის წინათ იყო და ნისკარტიდან რამდენიმე მარცვლი გადმოყარა.

ამის მნახველმა მეფემ თქვა, რომ ეს ის არწივი უნდა იყოს, რომელიც შარშან სიკვდილს გადავარჩინეთ და ახლა მადლობის ნიშნად რაღაც საჩუქარი მოგვიტანაო. ვაგ ზავნილმა პირებმა მარცვლები მოიტანეს. დაჰკითხეს მცოდნე პირებს, მაგრამ ვერ გაარკვეეს, თუ რომელი მცენარის თესლია ეს მარცვლები. დათესეს, მცენარე ამოვიდა, ნაყოფი მოისხა, დაწურეს, ნაწური დადულდა და ანკარა სასმელი დადგა. ეგონათ, რომ სასმელი შხამიანია და ამიტომ პირველად სიკვდილმისჯილ პატიმარს დააღვინეს. მასმურმა პირველი თასის შესმის შემდეგ, მეორე და მესამეც მოითხოვა. თავს კარგად გრძნობდა და მალე ჩაეძინა კიდევ. ამის შემდეგ ის დაჰკითხეს, მასმურმა მეფეს უპასუხა: არ ვიცი რა დავლოე, ის კი ვიცი, რომ გემრიელი იყო, თვალთავან ლიბრი ჩამომეცალა, ნეტარების გრძნობით გავიმსქვალე და ყოველგვარი საზღვარი ჩემსა, მეფესა და დიდებულებს შორის წაიშალაო.

მეფის მრჩეველებმა დააკვნეს, რომ არც ერთ ხილსა და არც ერთ სხვა ნაყოფს ისეთი სიტკბოება არ მოაქვს ადამიანისათვის, როგორც ღვინოსო.

მას შემდეგ მეფე შემირანის ბრძანებით მთელს ირანში გაშენდა ვაზი, გავრცელდა მეღვინეობა. ღვინის სმა და სიმთვრალე სასარგებლო ჩვეულებად გამოცხადდა. ამას მოჰყვა ალყიანი მუსიკალური იარაღების გამოგონება და მემუსიკენი ხოტბას ასხამდნენ ღვინოს.

ზემოთქმულს ომარ ხაიამი⁵ დასძენს, რომ შამირანში დღესაც არის ის ბალი, სადაც პირველი ვაზი ამოვიდა. ის ქალაქის კარიბჭესთანაა და მას ნაპრი უღურე ეწოდებაო. ამბობენო, რომ ხორასანიდან (შამირანიდან) ვაზი მთელს მსოფლიოში გავრცელდა და არ არის არც ერთი ქალაქი და არც ერთი სოფელი, რომელშიაც იმდენი სახეობის ყურძენი იყოს, როგორც შამირანში: აქ ასზე მეტი სახელწოდების ვაზია და ჩინებული ღვინო იცისო.

ზემოთ შემოკლებით მოთხრობილი სპარსული ლეგენდა მრავალმხრივ არის საინტერესო ვაზის კულტურის ისტორიის მკვლევარისათვის⁶.

თუ ჩვენ ამ გადმოცემას გამოვაკლებთ იმ ადგილებს, რომლებიც ომარ ხაიამის მსოფლმხედველობიდან მომდინარეობს და მის პირად სულისკვეთებას ასახევეს, — სპარსული ახლად აღმოჩენილი გადმოცემა ვაზის კულტურის წარმოების შესახებ ყველა დღემდე ცნობილ ლეგენდებზე უფრო ძველი ჩანს.

მართლაც, ვაზის გაშენება წიპწით, როგორც სხვადასხვა მონაცემებიდან ირკვევა, — ძველია. ამას ეთანხმება ქართული გადმოცემა ვაზის წიპწის გავრცელების შესახებ⁷.

მეორე მხრით, სახელმწიფოს ზრუნვა ვაზზე აგრეთვე ძველია. ამის საილუსტრაციოდ საკმარისია ერთი მაგალითით დავკმაყოფილდეთ.

ხეთების უძველეს კანონთა წიგნის ორმოცდამეთექვსმეტე პარაგრაფში ვკითხულობთ: კვერით ხურონი, რომლებიც გაწვეული იქნებიან გარში ომის დროს, თავისუფლებიან ყოველგვარი სამუშაოდან, გარდა რთვლისა.

⁵ შტრ. მეფე ჯემშიდთან დაკავშირებული გადმოცემა, „ფერია“ 1892, № 52.

⁶ უფრო დაწვრილებით ეს ლეგენდა განხილულია ჩვენს ნაშრომში: G. Thitaia, A grúz szőlőművelés és bortomelés történetéből; Ethnographia, ტ. LXVIII, 4, Budapest, 1957, გვ. 588—598.

⁷ ა. ნანობაშვილი, ვაზის კულტურა ქიზიყში, თბილისი, 1949.

ლეგენდა იმასაც ადასტურებს, რომ სპარსეთში ვაზის კულტურა შეტანილია ჩრდილოეთიდან. ამას, გარდა ლეგენდის მონაცემებისა, ისტორიული ფაქტებიც მოწმობენ:

1. ძველს ასურეთსა და ბაბილონში ღვინო იმპორტის საგანია, უპირატესად „ჩრდილოეთის მთებიდან“⁸.

2. უახლესი ხანის ასურეთში საუკეთესო იმპორტირებულ ღვინოდ ხალღური ღვინო ითვლებოდა⁹.

3. ხორსაბადის მარნის ქვევრები უცხოური დაღებიტაა დატვიფრული¹⁰.

მაგრამ ჩვენთვის სპარსულ ლეგენდაში მთავარი მნიშვნელობისაა, თუ სად ვარაუდობს გადმოცემა ვაზის კულტურის თავდაპირველ სამშობლოს.

გადმოცემა ხაზს უსვამს იმ გარემოებას, რომ ვაზის წიპწის სამშობლო ჩრდილოეთი მხარეა. დღეისათვის გარკვეულია, რომ ჩრდილოეთის მხარე სპარსეთისა და მისგან სამხრეთით მდებარე ქვეყნებისათვის საქართველო — კავკასიაა.

სომხურ ანონიმურ გეოგრაფიაში ვკითხულობთ: „სპარსთა ქვეყანა ასე განიყოფება ოთხად: 1. ქუსტი ხორბარან, ე.ი. დასავლეთის მხარე, რომელშიც ცხრა ქვეყანაა. . . 2. ქუსტი ნემბროჯ, ე.ი. შუაღლის მხარე — სამხრეთი, რომელშიც ცამეტი ქვეყანაა. . . 3. ქუსტი ხორასან ე.ი. აღმოსავლეთის მხარე, რომელშიც ათი ქვეყანაა და 4. ქუსტი კაპკოპ, ე.ი. კავკასიის მთების ქვეყანა, რომელშიც ცამეტი ქვეყანაა: ადარბაგანი, არმენი ვარჯან-ი, რან-ი, ბალასაკანი, სისაკანი, გელანი, მუჟანი, დილმანი, დემევენდი, ტაბრისტანი, ამულ-ი“.

ამ მონაცემებზე დაყრდნობით ივ. ჯავახიშვილი აღნიშნავს, რომ „სპარსეთი 4 ნაწილად ყოფილა დაყოფილი: ამ ოთხიდან სამს ყველას თავისი სახელი ქვეყნის არეთა მიხედვით აქვს მიკუთვნებული, მხოლოდ მეოთხე ნაწილს სახელიად „ქუსტი კაპკოპი“, ე.ი. კავკასიონის მთათა მხარე ჰქმნევია. ამით მთელი სისტემა, რომელიც ქვეყნის არეს, გეოგრაფიული — ადმინისტრაციული ნაწილებისათვის გამოყენებას წარმოადგენს, ირღვევა. თავისთავად იბადება აზრი, რომ ეს სისტემის დარღვეულობა ამ გეოგრაფიული ძეგლის პირვანდელი ტექსტის დამახინჯების ან უფრო სწორედ რომ ითქვას, დაზიანებულობის შედეგი უნდა იყოს და სპარსელებს ამ მეოთხე მხარისათვის ქვეყნის არეს მიხედვით უნდა ჰქონოდათ სახელი, ე.ი. უნდა ჩრდილოეთის მხარე რქმეოდა“¹¹.

მართლაც, განაგრძობს ივ. ჯავახიშვილი, არაბი გეოგრაფები კავკასიის მხარეს „აპახტარს“ უწოდებდნენ, რაც ჩრდილოეთს ნიშნავს. უეჭველია აქ ის დანაკლისი ტერმინი უნდა გვქონდეს, რომელიც სპარსეთის მეოთხე მხარეს აღნიშნავდა, სახელდობრ, „ქუსტი აპახტარ, ანუ ჩრდილოეთის მხარე. ეს ასე ბუნებრივად უნდა იყოს, რადგან სამხრეთელებისათვის საქართველო — კავკასია ჩრდილოეთი მხარეა“. ჩვენი მხრით დაფიქნთ, რომ, როგორც ზემოთ ითქვა, ასურეთ-ბაბილონისათვის ურარტუ — ამიერკავკასიის მხარე — ჩრდილოეთის მთების ქვეყანაა.

ამასთანავე აღსანიშნავია ისიც, რომ ეს სახელწოდება „ქუსტი აპახტარ“ შემთხვევითი და კერძო ხასიათის სახელწოდება კი არ არის, არამედ საუკუნეთა მანძილზე გამოძეული და განმტკიცებული პოლიტიკურ-გეოგრაფიული ტერმინია.

⁸ Br. Meisner, დას. ნაშრომი, გვ. 134.

⁹ Br. Meisner, დას. ნაშრომი, გვ. 140.

¹⁰ იქვე.

¹¹ ივ. ჯავახიშვილი, ქართველი ერის ისტორიის შესავალი, ტ. I, თბილისი, 1950.

ამგვარად, რაკი გაირკვა, რომ უძველეს სპარსულ გადმოცემაში ვაზის კულტურის სამშობლოდ ჩრდილოეთის მხარე, საქართველო-კავკასიის მხარე ივარაუდება, მეტი დამაჯერებლობა ენიჭება ძველ ებრაულ გადმოცემას, რომელშიც ვაზის კულტურის სამშობლოდ არარატის მხარე, სამხრეთი კავკასია, „ჩრდილოეთის ქვეყანა“ დასახელებული. შეიძლება ითქვას, რომ ვაზის კულტურის თავდაპირველი სამშობლოს საკითხში ეს ორი ძველთაძველი გადმოცემა ერთმეორეს ემთხვევა და მათ მონაცემებს სარწმუნოს ხდის.

ებრაული გადმოცემის ბოლო ნაწილი, დაბადების ქართულ თარგმანში ასე იკითხება: „და იწყო ნოე კაცმან საქმედ ქვეყნისა, და დაასხა ვენახი და სვა ღვინო მისგან და დაითრო და განშიშელდა სახლსა შინა თვისა“ (შექმნათა 9, 20—21).

ეს გადმოცემა ქართველ ხალხში შემდეგი სახითაა წარმოდგენილი: „წინათ თლად პირველად ყოფილა წარღვნა წყლით. ქვეყანა არეულა, ყველაფერი დანგრეულა. ოცდახუთი დღე წვიმდა; ქვეყნიერება ეიცურა წყალში. ნოვემ გააკეთა კიღობანი, რაც რამ ქვეყნიერებაზე სულდგმული არის ყველაფერი შეიყვანა კიღობანში. როცა ეს კიღობანი გააკეთა ნოვემ და საქონელი შეიყვანა შიგ, კიდეც ეიცურა კიღობანი წყალმა. კიღობანში მთლად მთავარი იყო ნოვე, ქრისტიანი კაცი. ნოვეს კიღობნის გარეშე დარჩენოდა კამბეჩი, რომელიც ცურავდა და იძახდა: ნოვე, ნოვე. ნოვემ შეიყვანა შიგნით ღედალი კამბეჩი, მამალი შიგნით ჰყავდა დამწყდევული.“

ოცდაშვიდი დღე რომ ვახდა, ნოვემ კიღობნიდან გამოუშვა ღედალი ყვავი და უთხრა: წადი, ამბავი მომიტანე, რა არის ქვეყნიერებაზე დარჩენილი, რომ კაცმა თავი ისაზრდოვოსო. ყვავი როცა გარეთ გამოვიდა, დაინახა, რომ ყველაფერი დამხვალყო, მკვდარი საქონლით და ადამიანებით მოფენილი იყო ყველაფერი. ყვავმა რომ მძორი ნახა — დააძღა და ყველაფერი დააიწყდა და აღარ დაბრუნდა უკან. როცა ყვავს დააგვიანდა, ნოვემ თქვა: ყვანჩალა გაუმაძღარია, ნახავდა რამეს და აღარ დაბრუნდაო. შემდეგ გაგზავნა მტრედი და უთხრა: მომიტანე ამბავი სანოვავე თუ არის რამე, რომ შეინახოს კაცმა თავი. მტრედი გაფრინდა და დაინახა გუბეები იყო, დაიწყო ძებნა. ენკენისთვეა და გამოსულა ძღვაშბლი, რომელიც მწიფეს. მოკენკა მტრედმა ძღვაშბლი, დაიკავა პირში და გაფრინდა და მიუტანა ნოვეს და უთხრა: ეს ვნახე მეო; თხრილი არის ზოგან წყალი და ეს არის მოსხმულიო. ნოვემ უთხრა, რახან ეს ნახე მიწა და შრებაო და შეინახავს კაცი თავსო. გამოვიდა კიღობნიდან ხალხი და იწყეს საზრდოობა. დაიწყო ხალხმა მუშაობა, გაიჩინეს საქონელი. ადამიანი მუშაობით ირჩენდა თავს, საქონელი კი ადამიანით. ეს მტრედის მიერ ნანახი ლერწი იყო ძღვაშბლი. ძღვაშბლს ნოშო ჰქონდა, მთლად ყურძნით იყო მიწაზე ამოსული. ეს ძღვაშბლი წამოიღო ნოვემ თავის ახლოს. ამოიღო მიწა, ჩააყოფინა თავი მიწაში, დაუსვა გვარი და გამოვიდა კაპიშტონი ყურძენი და გაკეთდა კაპიშტონი ქვენიერებაზე. შემდეგ მრავლად გააკეთეს ყურძნის ვენახი“¹².

მაგრამ დაეუბრუნდეთ ჩვენს საკითხს. აღსანიშნავია, რომ ამ ორი გადმოცემიდან ერთი, ებრაული, სემიტური სამყაროდან მომდინარეობს, ხოლო მეორე სპარსული — ირანული, ე.ი. ინდო-ევროპულ სამყაროდან. პირველი მათგანი კულტურული ვაზის სამშობლოდ გამოირიცხავს ვაზის კულტურის ისეთ ძველს ცენტრს, როგორცაა სირია-პალესტინა, ხოლო მეორე — სპარსეთს.

¹² ჩაწერილია შაყვალა დაჯიოთულიანის მიერ ს. ბარეულში (რაქა) 1950.

რაკი ამგვარი ვითარება ისახება ძველი ორი გადმოცემის საფუძველზე, საკითხავია თუ რა მონაცემს შეიცავს ბერძნული და ეგვიპტური გადმოცემები კულტურული ვაზის წარმოშობის შესახებ, რამდენადაც ეგვიპტე და საბერძნეთი ხომ ასევე კულტურული ვაზის ძველი ცენტრებია.

ჰომეროსის¹³ ეპოსისა და ჰეზიოდის პოეზიის ხანაში რეალური ვითარება საბერძნეთში ვაზის კულტურის წარმოშობის შესახებ უკვე დიდი ხნით აღრე იყო დავიწყებული. საბერძნეთის კულტურაში ღრმად შეჭრილი მევენახეობა-მელენეობის ფაქტი წარმოდგენილი იყო როგორც თავისთავად გასაგები და თავისთავად სავარაუდებელი. ამიტომ ამ ხანად იქმნება ისეთი ლეგენდები, რომელთა მიხედვით ყოველი აღმოჩენა და ყოველგვარი სიკეთე ყველაფრის შემოქმედსა და ყოვლის შემძლე ღვთაებას მიეწერებოდა.

ამ გადმოცემათა რიგს განეკუთვნება ის ლეგენდაც, რომლის მიხედვით საბერძნეთში ვაზის კულტურა ღვთაება დიონისეს წყალობად იყო აღიარებული.

დღეს უკვე გარკვეულია, რომ ეს ღვთაება თავისი წარმოშობით მცირე აზიის უკავშირდება, სადაც იმ ამაღორძინებული და მომაკვდავი ღვთაების სახით გვევლინება, რომელიც ვაზის კულტურასთან მჭიდრო ურთიერთობაშია. აქ შეიძლება ისიც მოვიგონოთ, რომ სტრაბონის ცნობით, პარხალის – პარიადრის მთის ძირში მდინდარი ვენახები იყო.

სხვა რიგის გადმოცემებიდან აღსანიშნავია, რომ საბერძნეთში ვაზის კულტურა დაიწყო იმით, რომ ძალღმა, რომელსაც ოინოსი ეწოდებოდა და რომელიც ორესთეს ეკუთვნოდა, ვაზის ლერწი შობა. ეს ლერწი ორესთემ მაშინვე მიწაში დარგო და მას შემდეგ გამრავლდა ვაზი.

მესამე გადმოცემის მიხედვით, გარეული ვენახი პირველად ცხვარმა იპოვა, რომელიც ეკუთვნოდა ოინოსს. მწყემსი სტაფილოსი ცხვრის კვალს მიჰყვა, ნახა რომ ცხვარი მწყემსისთვის უცხო ნაყოფს ჰამდა, დაკრიფა ყურძენი და მიუტანა ფარის პატრონს. ოინოსმა ის დაწურა და ღვთაება დიონისეს შემწეობით დააყენა ღვინო.

ამ ორ უკანასკნელ ლეგენდაში ყურადღებას, უპირველეს ყოვლისა, ის გარემოება იპყრობს, რომ ორივე შემთხვევაში ვაზის კულტურა წარმოშობით შინაურ ცხოველებთან არის დაკავშირებული.

ზოგიერთი მკვლევარის აზრით ეს გარემოება მიუთითებს მასზე, რომ ვაზის კულტურა გაჩნდა ჯერ კიდევ მაშინ, როდესაც ადამიანი მუდმივ ბინადარ ცხოვრებაზე გადასული არ იყო და როდესაც უპირატესობა მომთაბარულ მესაქონლეობას ჰქონდა მინიჭებული.

მაგრამ, ჩვენი აზრით, უმართებულო იქნება ვაზის კულტურის როგორც მეტად რთული და კონდესირებული მეურნეობის, წარმოშობა მომთაბარეობის დროს მივაკუთვნოთ. ეს საკითხი სხვაგვარ ახსნას საჭიროებს.

მართლაც, თუ გავითვალისწინებთ იმ გარემოებას, რომ ვაზის ზრდის პროცესს ძველი ბერძნები ციურ მოვლენებს უკავშირებდა, მაშინ ცხადი გახდება, რომ გადმოცემებში მოხსენებული შინაური ცხოველები ასტრალური ნიშნებს ასახავენ – ძალღმა – სირიუსს, ცხვარი – ვერძს, და არა შინაურ ცხოველს პირდაპირი გაგებით. ამიტომ ამ რიგის გადმოცემები, როგორც გვიანდელი ხანის წარმონაქმნი, სულ სხვა საწყისებიდან მომდინარეობენ, ვინემ პირველყოფილი მესაქონლეობა.

¹³ ჰომეროსის ზოტბით იხსენიებს ფაზისის მზარის ცინცლების მფრკვეველ (შუშუნა) ღვინოს.

ამდენად ბერძნული თქმულებები – შინაურ ცხოველებთან ვაზის წარმოშობის დაკავშირების შესახებ – გვიანაა წარმოქმნილი და რეალურ ვითარებას ოდნავაც არ ასახავენ.

ასევე გვიან ხანაშია წარმოშობილი ეგვიპტური გადმოცემა ვაზის კულტურის ჩასახვის შესახებ, რამდენადაც ეს გადმოცემა ვაზის კულტურის წარმოშობას ეგვიპტეში ღვთაება ოზირისს მიაწერს, ე.ი. ის ეკუთვნის იმ დროს და ხანას, როდესაც უკვე დაეიწყო იყო ვაზის წარმოშობის რეალური ვითარება.

ამგვარად, თუ ჩვენი მსჯელობა მცდარი არ არის, ძველი სამყაროს უძველესი ლეგენდებიდან ორი გადმოცემაა საყურადღებო:

1. ძველი ებრაული და 2. ძველი ირანული.

ორივე ეს გადმოცემა ვაზის კულტურის წარმოშობას, ვაზის კულტურის უძველესი ცენტრებიდან სამხრეთ კავკასიას უკავშირებს. ორივე მიუთითებს იმ ტერიტორიას, რომელიც ოდითგანვე აბორიგენი იბერულ-კავკასიური მოდგმის ხალხით იყო დასახლებული და ამდენად გამორიცხავს სემიტურისა და ინდოევროპული ჩამომავლობის მოსახლეობის პიონერობას ამ დარგის მეურნეობის წარმოშობის საქმეში.

აქ მოტანილი მონაცემების საფუძველზე ოდნავადაც არ შეიძლება ვიფიქროთ, რომ ამით ვაზის კულტურის წარმოშობის პრობლემა გადაჭრილია. ჩვენი მიზანი იყო გაგვემახვილებინა ყურადღება მევენახეობა-მელვინეობის შესახებ არსებულ უძველეს ლეგენდებზე. რაც აქ ითქვა უნდა იქმნას გათვალისწინებული ამ პრობლემის ძირითადი საკითხების გაღრმავებული კვლევის დროს.

1964 წ.

ქართულ ეთნოგრაფიას ძველი ტრადიციები აქვს. ქართველი ტომების ზნე-ჩვეულებების აღწერილობა მოწმდება ლურსმულ, ებრაულ, არაბულ, ბერძნულ, ლათინურ, ქართულ, სომხურ და სხვ. მწერლობაში. ზოგი ძველი ავტორი აღწერილობითი მასალის გვერდით სვამს და თავისებურად წვეტს საქართველოს ეთნოგრაფიის მნიშვნელოვან პრობლემებს. ამ პრობლემათა შორის აღსანიშნავია ქართველ ტომთა ეთნოგენეზის (ჰეროდოტე, სტრაბონი, ლეონტი მროველი). მთიელთა ბარად და ბარელების მთაში გადაადგილების პროცესი (ვახუშტი ბაგრატიონი), მიუზნებობათა განლაგება მიკრორაიონების მიხედვით (სტრაბონი, ვახუშტი ბაგრატიონი) და სხვა.

აღსანიშნავია, რომ რევოლუციამდელ საქართველოში გავრცელებულმა რარიტეტულმა მეთოდმა ეთნოგრაფიაში ხელი შეუწყო იმ გარემოებას, რომ, იშვიათი გამონაკლისის გარდა, შემთხვევითი მასალა გვაქვს შემორჩენილი. ეფექტური მეთოდის არარსებობამ ხელი შეუშალა ავტორებს წესისამებრ აღწერათ საქართველოს ეთნოგრაფიული სინამდვილე, მოეხდინათ ხალხური ყოფისა და კულტურის სპეციფიკური მხარეების ფიქსაცია, გამოველინებინათ ხალხის ზნე-ჩვეულებათა არსებითი მომენტები. იგივე შეიძლება ითქვას სამეურნეო ყოფის მასალების შესახებაც, რაც შემთხვევითი ხასიათისაა, დეფექტურია და არაა სანდო².

მატერიალური დოკლათის უშუალო მწარმოებელთა ყოფა და კულტურა, ხალხის მდიდარი ემპირიული ცოდნა, მისი შრომითი ჩვევები და საწარმოო გამოცდილება სისტემატური და გეგმაზომიერი შესწავლა-გამოკვლევის ობიექტებად იქცა საქართველოში საბჭოთა ხელისუფლების დამყარების შემდეგ.

საქართველოსა და კავკასიის ეთნოგრაფიის, ძირითად აქტუალურ პრობლემებზე ათეული წლების განმავლობაში ამ გეგმით ჩატარებულმა მუშაობამ თავისი გამოხატულება პოვა საქართველოს სსრ მეცნიერებათა აკადემიის, სტალინის სახელობის თბილისის სახელმწიფო უნივერსიტეტის, ს. ჯანაშიას სახელობის საქართველოს სახელმწიფო მუზეუმისა და სხვა გამოცემებში. ეს შრომები უმთავრესად ორ სერიულ გამოცემაშია გამოქვეყნებული – „მასალები საქართველოს ეთნოგრაფიისათვის“ და „მონოგრაფიები საქართველოს ეთნოგრაფიიდან“³. ნაბეჭდ გამოცემებში პოვა

¹ წაითხულია აგარული ეთნოგრაფიის პრობლემებისადმი მიძღვნილ საერთაშორისო კონგრესზე ბერლინში 1955 წ. 30 სექტემბერს. მოხსენება გერმანულად დაიბეჭდა გერმანიის მეცნიერებათა აკადემიის გამოცემაში: Veröffentlichungen des Instituts für Deutsche Volkskunde, Bd. 13, Berlin, 1957. გერმანულ გამოცემას ახლავს სათანადო ილუსტრაციები.

² ი. ჭავჭავაძე, საქართველოს ეკონომიური ისტორია, ტ. I თბ., 1930, გვ. 29.

³ გ. ჩიტაია, ქართული ეთნოლოგია, „მომომზილევი“. ტ. I, ტფილისი, 1927; **Читая Г.С.**, Этнография в Грузинской ССР, „Сов. Этнография“, I, Ленинград, 1937; **Робакидзе А.И.**, Этнографическая работа Института истории им. И.А. Джавахишвили, „Сов. Этнография“, Москва, 1946; Москва, 1946; **Читая Г.С.**, Этнографические исследования в ГССР, „Сов. Этнография“, Москва, 1948; **Гегешидзе М.К.**, Защита диссертаций по этнографии в Институте истории им. И.А. Джавахишвили АН ГССР, „Сов. Этнография“, Москва, 1952.

ასახე ნაწილობრივ იმ შედეგებმაც, რომლებსაც მიაღწია ქართულმა საბჭოთა ეთნოგრაფიამ კოლხური ტომების ეთნოგენეზის, მათი საწარმოო და სოციალური ყოფის, კულტურის მემკვიდრეობისა და იდეოლოგიის შესწავლის საქმეში⁴.

აღამიანის შემოქმედებით შრომასა და დას. საქართველოს (კოლხეთის) იშვიათ ხელსაყრელ ბუნებრივ გარემოს შეეძლო განეპირობებინა აქ უძველესი დროიდანვე მკვეთრად გამოსახული კულტურის კერის შექმნა. კოლხური კულტურის თვითმყოფი თავისებურებანი ვლინდება არა მარტო უძველეს თქმულებებში, ლეგენდებსა და მითებში (არგონავტები, პრომეთე, ამირანი, აბრსკილ, სოლან მკვდელი და სხვა), არამედ მკვეთრად გამოსახული არქეოლოგიურ თუ ეთნოგრაფიულ მატერიალურ ნივთებშიც.

ასე მაგალითად, ცნობილია, რომ რიონის წყალი (ძველი ფაზისი) სამჯერ მეტ ნალექს შეიცავს, ვიდრე მდ. ნილოსის წყალი. დას. საქართველოს მშრომელი მოსახლეობა მიწის (მინდვრის) გასანაყოფიერებლად უძველესი დროიდანვე იყენებდა რიონისა და კოლხეთის სხვა მდინარეთა ნალექს⁵. იქვე დიდი წარმატებით სარგებლობს ტკილიანი ნიადაგის მიწის სასუქად გამოყენება, რომელიც 15-18 წლით უზრუნველყოფს მაღალ მოსავალსა და წელიწადში ორმო-სავლიანობას⁶.

მკვეთრად გამოსახული თვითმყოფი თავისებურებით ხასიათდება კოლხური ბრინჯაოს კულტურა⁷, რაქული საბუნელი იარაღი⁸, გადასაზიდი საშუალებანი (აჩაა ურემი, თურში)⁹, კოლხური ფუტკარი¹⁰, ენდემური ხორბლეული¹¹,

⁴ გ. ბარდაველიძე, სვანურ დღეობათა კალენდარი, I, ტფილისი, 1937; გ. ჩიტაია, რაქული საბუნელი იარაღი, „ენიმკის მოამბე“, ტ. I, 1937; რ. ხარაძე, დიდი ოჯახის სვანეთში, ტფ., 1936; ა. რობაქიძე, შრომის კოლექტიური ფორმები რაქაში, თბილისი, 1942; ნ. რეხვიაშვილი, მკვდლობა რაქაში, თბილისი, 1952; გ. ბარდაველიძე, ქართული (სვანური) საწესო გრაფიკული ხელოვნების ნიმუშები, თბილისი, 1952.

⁵ **Омедео А.**, О дренаже колхидской низменности, 17-ый год Великой Октябрьской революции, сборник под редакцией М. Горького, Москва, 1934.

⁶ 1955 წ. დასავლეთ-საქართველოს კომპლექსური ეთნოგრაფიული ექსპედიციის მასალები.

⁷ **Ивашенко М.М.**, Материалы к изучению культуры колхов, Тбилиси, 1941; **Нессен А.А.**, К вопросу о древней металлургии меди на Кавказе, "Изв. ГАИМК", вып. 120, Москва-Ленинград, 1935; **Джапаридзе О.М.**, Бронзовые топоры западной Грузии, "Советская археология", XVIII, Москва, 1953; **Джапаридзе О.М.**, Земледельческие орудия позднебронзовой эпохи Западной Грузии, Труды Тбилисского Гос. университета, т. 49, Тбилиси, 1953; **Куфтин Б.А.**, Материалы к археологии Колхиды, I, Тбилиси, 1949.

⁸ გ. ჩიტაია, რაქული საბუნელი, „ენიმკის მოამბე“, 1956.

⁹ გ. გეგეშიძე, ქართული ხალხური ტრანსპორტი, I, თბილისი, 1956.

¹⁰ **Робакидзе А.И.**, Некоторые вопросы пчеловодства Грузии. Краткие сообщения Института этнографии АН СССР, Москва, 1949.

¹¹ **Жуковский П.**, Культурные растения и их сородичи, Москва, 1950; **Менабде В.**, Ботанико-систематические данные о хлебных злаках Колхиды, Вестник АН ГССР, т. I, № 9, Тбилиси, 1940; **შისივე**, Пшеницы Грузии, Тбилиси, 1949; **Хоштария Н.В.**, Диха-Гудзуба, Древнее поселение колхидской низменности, Вестник АН ГССР, т. IV, 1949.

ვაზი¹², იმერული ცხვარი¹³ და, აგრეთვე, რძით ნათესაობის ინსტიტუტი¹⁴, სვანთა საწესო გრაფიკული ხელოვნება¹⁵ და სხვა.

კოლხური კულტურის ზემოთ დასახელებულ სპეციფიურ თავისებურებებთან დაკავშირებით უნდა აღინიშნოს კოლხეთის ბუნებრივ პირობათა თავისებურება. აქ წარმოდგენილი მესამეული პერიოდის უძველესი ფლორის წარმომადგენლების პარალელურად ძელგვა (*Zelcova carp.*), ურთხმელი (*Taxus bac. L.*), ბზიფის ფიჭვი (*Pinus pithyusa Sh. Pelder*) და სხვ. კოლხეთის თითქმის მთელი ტერიტორია ტყითა დაფარული. სპეციალურ ლიტერატურაში მითითებულია, რომ შავი ზღვისპირა და კავკასიის მთვარი ჭედის დასავლეთი ნაწილის სამხრეთ ფერდობსა, მესხეთის ჭედსა და კავკასიის დასავლეთის კიდურ მთებს შორის მომწყვდეული მთელი დასავლეთ საქართველო ხასიათდება მეტისმეტად ნესტიანი სუბტროპიკული ჰავით, რომელიც მხოლოდ აღმოსავლეთისა და ჩრდილო-დასავლეთისაკენ უფრო მშრალია. ასეთი დიდი ტენიანობის გამო (ნალექი – 1200–1500 მმ წელიწადში) აქ ტყის დიდი სიმრავლეა. შეიძლება ითქვას, რომ მთელი ეს ქვეყანა წარმოადგენს ალაგ-ალაგ გაიშვიათებულსა და ადამიანის ხელით გაკაფულ ერთიან ტყეს. ტყე აქ ის ბუნებრივი ფაქტორია, რომელსაც ადამიანი მთელი თავისი შესაძლებლობით იყენებს.

კოლხეთის ბუნებრივი პირობის ეს თავისებურება თავის დროზე კარგად იქნა შემჩნეული სტრაბონისა¹⁶ (ძვ. წელთაღრიცხვის მიჯნაზე) და ვახუშტი ბაგრატიონის მიერ (XVIII ს. მეორე ნახევარში).

ვახუშტი წერდა: „არს ქვეყანა ესე ფრიად ტეიანი, რამეთუ იშვით არს ვეღნი, თუ არ ადგილ-ადგილს მცირენი, თუნიერ საკუნელთაგან. არამედ ტეენი ადგილ-ადგილ სიდიან-ვენახიანი, ჰავითა კეთილ-მშვენი... თვალთა ქვეშე შევნიერება ვგოდენ არა მწენარეობს ტეის გამო, თუნიერ ადგილ-ადგილთა, რამეთუ უკეთუ დახედო მადალის მთიადმ იხილავ სრულიადს იმერეთს ტეედ და არსადა შენობასა“¹⁷.

კოლხეთის ტყიან ზოლებს შეესატყვისებანიადაგის ზონებიც: ეწერი, რამდენადმე ზევით – წითელი მიწა (ძვირფას სუბტროპიკულ კულტურათა რაიონი), უფრო ზემოთ – კირიან-ნაცროვანი ნიადაგი (მევენახეობა-მელენეობის რაიონი).

ეს გარემოება აიძულებდა მიწისმოქმედს მიწის ყოველი ნაგლეჯისათვის ეწარმოებინა ტყისთან ბრძოლა, დაეცვა სათესი მიწის ფართობი გარეულ მცენარეთა და ტყისაგან. ამასთანავე, საჭირო იყო ტყისაგან არა მარტო ყინის, არამედ საძოვრების, სათიბებისა და სხვათა დაცვა.

¹² ივ. ჯავახიშვილი, საქართველოს ეკონომიური ისტორია, ტ. II, თბილისი, 1934; მ. რამიშვილი, ვაზის ჭიშები გურიაში, აჭარასა და სამეგრელოში, თბილისი, 1948; მ. გეგეშიძე, მელენეობის იარაღები დასავლეთ საქართველოში, საქართველოს სახელმწიფო მუზეუმის მოამბე, ტ. XIX, 1956.

¹³ რჩეულიშვილი მ., К истории овцеводства Грузии, Тбилиси, 1953.

¹⁴ Робакидзе А.И., Этнографическая работа Института Истории АН ГССР, Советская этнография, Москва, 1949.

¹⁵ ვ. ბარდაველიძე, ქართული (სვანური) საწესო გრაფიკული ხელოვნების ნიმუშები, თბილისი, 1953; მისივე, Древнейшие религиозные верования и обрядовое графическое искусство грузинских племен, Тбилиси, 1957; მისივე, Песнопение Барбал-Долаши, Известия ИЯИМК, т. X, Тбилиси, 1944.

¹⁶ Strabo, XI, თავი II, 2.

¹⁷ ვახუშტი ბაგრატიონი, აღწერა სამეფოსა საქართველოსა, თბილისი, 1941, გვ. 145.

უნდა ითქვას, რომ კოლხეთში მემინდვრობა, მეცხოველეობა, მევენახეობა და მეფუტკრეობაც ტყის გარემოცვაში და მისი გავრცელების სამსავე ზონაში (დაბლობი, მთისძირა და მთიანი ზოლი) ტყის პირობებში ვითარდებოდა. აქედან გამომდინარეობს ამ მეურნეობათა სპეციფიკური ნიშნები და ტყის გაკაფვის სისტემის განსაკუთრებული მნიშვნელობა. ტყის გაკაფვას მიმართავდნენ აქ არა მარტო სახნავ-სათესი მიწის ნაკვეთების მისაღებად, არამედ მეცხოველეობისათვისაც, სათიბების, საძოვრების, მეფუტკრეობისა და ლითონის დამუშავებისათვისაც (საწვავი მასალის ბაზა)¹⁵. ამასთან დაკავშირებით თავისთავად ცხადია, რომ აქ გვაქვს ტყიანი ზოლის ტიპის თოხის მიწისმოქმედება, რომელიც ათეული საუკუნეების განმავლობაში ვითარდებოდა, სრულყოფილი ხდებოდა და რომელმაც ჩვენ დრომდე გადმონაშთის სახით თავი შემოინახა.

2

დასავლეთ საქართველოს თოხის კულტურის დასახასიათებლად საჭიროა კონკრეტულ მასალაზე დაყრდნობით გავეცნოთ ახოს ალების მეურნეობას, რომელსაც აქ ჰქონდა ადგილი.

მხარის მთიან ნაწილში ახოს ალება იწყებოდა სახნავად ან სათიბად გამოსადეგი ადგილის შერჩევით. მომავალი სათიბებისათვის ადგილის შერჩევის შემდეგ (ჩვეულებრივ წიწვნარში) გლეხი სპეციალური ინსტრუმენტით – ხვეწით, ნაძვს, ფიჭვს ადამიანის სიმაღლეზე აკლიდა ქერქს. ამ პროცესს დაჟვრვა ეწოდებოდა. რამდენიმე წლის განმავლობაში ეს ხეები ხმებოდა და ძირზევე ღებოდა. დამპალი ხე ადვილად იჭრებოდა. მოჭრილ ხეებს ერთად აწყობდნენ და წვავდნენ. დარჩენილ კუნძებსა და ფესვებს წერაქვითა და თოხებით ამოძირკავდნენ. შემდეგ, ნაკვეთამდე მოყვდნათ მთის წყაროს წყალი. ამ სამუშაოთა შესრულების შემდეგ ადგილი სათიბად გამზადებულად ითვლებოდა.

უფრო რთული იყო ფოთლოვან ტყეში ნაკვეთის სახნავად გაწმენდის პროცესი. ასეთ შემთხვევაში წინასწარ ჩეხავენ ტყეს წალღებით. სამეურნეო დანიშნულებისათვის გამოსადეგი დიდი ხეები სახლში მიჰქონდათ; დარჩენილ გამოუსადეგარ ხე-ტყეს, დიდ ხეთა ტოტებსა და ახალგაზრდა წვრილ ხეებს წვავდნენ. ტყეს გაზაფხულზე ჩეხავდნენ, ზაფხულობით კი წვავდნენ. ცდილობდნენ მინდვრის სხვადასხვა ადგილებში დიდი ცეცხლის გაჩაღებას, ვინაიდან, რაც უფრო დიდი იყო ამ ხანძრით გამოწვეული სიმხურვალე, მით უფრო მეტად სკდებოდა მიწის ზედაპირი და შიშვლდებოდა ხის ფესვები. ამგვარად გაშიშვლებული ფესვები ადვილად ხმებოდა და კარგავდა ნაბარტყის აღმოცენების უნარს. მეორე მხრივ, ეს ხერხი ტყის ამოძირკვასაც ეხმარებოდა, რამდენადაც ფოთლოვან ხეთა ფესვები მიწაში ღრმადაა გადგმული და მათი ამოძირკვა ძნელია. ხეების დაწვის შედეგად მიღებულ ნაცარს მინდვრის გასანოყიერებლად იყენებდნენ.

მაგრამ მიწის განაყოფიერებამდე საჭირო იყო მისი კუნძებისა და ფესვებისგან გაწმენდა. მიწის მოქმედებაში ახოს ალების სისტემა ყველაზე შრომატევადი სამუშაოა. ამ საქმისათვის გამოიყენებოდა – წერაქვები, თოხ-წერაქვები, თოხები, ნაჭახები, ცულ-ქანჩები, წალღები. პირველ წელიწადს ეს სამუშაო მოითხოვდა ქცევაზე 60-დან 90-მდე დამატებით მუშახელს. მაგრამ ამითაც არ მთავრდებოდა ეს სამუშაო. ის შემდეგ წელიწადსაც გრძელდებოდა,

¹⁵ ნ. რეხვიაშვილი. მკვლელობა რაჭაში, თბილისი, 1952.

სანამ მინდორი სავსებით არ გაიწმინდებოდა. კუნძებისა და ფესვების გარდა მინდორი დიდ და პატარა ქვებისაგანაც უნდა გასუფთავებულიყო.

ასეთ ნაკვეთზე პირველი 2-3 წლის განმავლობაში მხოლოდ თოხითა და თოხ-ქარჩით მუშაობდნენ, ამასთანავე პირველსა და მეორე წელს 4-ჯერ მეტი სამუშაო დრო იყო საჭირო, ვიდრე მომდევნო წლებში. ეს სამუშაო (თოხნა), ისევე, როგორც გაჩეხვა, დაწვა და ამოძირკვა, ყამირის პატრონის ნათესავთა და მეზობელთა კოლექტიური შრომით სრულდებოდა. ამის გარდა გასაწმენდი ნაკვეთის დამუშავების პროცესში, რომელიც რამდენიმე წელიწადს გრძელდებოდა, ნაკვეთის ამომრჩევი პირი ხეებზე სავარაუდოდ კუთვნილების ნიშანს აქდევდა. ეს ნიშნები მეტად მრავალფეროვანი იყო.

დათესვის წელთა რაოდენობა და მიწის დასვენება ნიადაგის ხარისხიანობაზე იყო დამოკიდებული. ამ მხრივ დასავლეთ საქართველოში პირველი ადგილი წყლისპირა ნალექიან ნიადაგს ეკავა, რომელიც ყველწლიურად წყლის ნალექით ნოყიერდებოდა, არ საჭიროებდა დასვენებას და იძლეოდა დიდ მოსავალს. ზოგიერთ მიწას 3-4 წლის განმავლობაში ზედიზედ თესავდნენ და შემდეგ კი 10 წლით ასვენებდნენ.

დასავლეთ საქართველოში მცენარეულის სწრაფი ზრდის გამო სახნავი ფართობი 5-7 წლის განმავლობაში შესვენების დროს ასწრებდა ხეებითა და ბუჩქნარით თუ სხვა მცენარეებით ისე დაფარვას, რომ ადგილობრივი ჰავისა და ნიადაგის პირობების ცოდნის გარეშე ძნელი დასაჯერებელი ხდებოდა, რომ ეს ძნელად გასაველეი ჰალა რამდენიმე წლის წინათ ნათეს ფართობს წარმოადგენდა. რამდენიმე წლის შემდეგ ხეები კვლავ იჭრებოდა, ნიადაგი შეძლებისამებრ იწმინდებოდა ფესვების, კუნძებისა თუ ქვებისაგან და ითესებოდა.

ქვემო ზოლში მინდორი გაწმენდის შემდეგ სახვნელი იარაღით მუშავდებოდა; ერთი და იგივე მიწა ყოველწლიურად ითესებოდა, ხოლო საუკეთესო ხარისხის ნიადაგიდან წელიწადში ორ მასავალსაც იღებდნენ. მთისძირა და მთიან ზოლში ნიადაგი მხოლოდ ნაწილობრივ მუშავდებოდა სახვნელი იარაღით, ნაწილობრივ კი მას თოხით ამუშავებდნენ. ერთი და იგივე ნაკვეთი აქ ყოველწლიურად არ ითესებოდა, არამედ პერიოდულად და უფრო ხანგრძლივადაც კი ასვენებდნენ.

საქართველოს რთული და მრავალმხრივი სამიწათმოქმედო კულტურა იცნობს მიწისმოქმედების შემდეგ სისტემებს: ახოს ალებას, აჩეჩვას, ბელტის გადაბრუნებასა და ღრმად ხვნას. მათ შეესატყვისება გარკვეული სახის სამიწათმოქმედო იარაღები: ახოს ალების სისტემისათვის – თოხ-წერაქვები, კავწერა, სახვნელი; აჩეჩვისათვის – ქართლური, ფშაური და რაჭული აჩაჩა; ბელტის გადაბრუნებისათვის – ჭილა-გოგორა, ერქვანი და ღრმა ხვნისათვის – ფამფალაკიანი დიდი გუთანა. ამას გარდა, ახოს ალების სისტემა გულისხმობს ნიადაგის დამუშავებას გაწერის წესით, აჩეჩვა-ნიადაგის აქეკვას, ბელტის მოჭრისას ადგილი აქვს ბელტის გადასვლას, ხოლო ღრმა ხვნის დროს მოჭრილი ბელტის გადაბრუნება-გადასვლას.

მიწათმოქმედების ამ სისტემიდან ჩვენს ყურადღებას ამჟამად იპყრობს დასავლეთ საქართველოს ახოს ალების სისტემა, რომელიც საკმარისად რთული მეურნეობა ჩანს. მის კომპლექსში შედის როგორც ნიადაგის დასამუშავებელი თავისებური იარაღები, ასევე, ნიადაგის თვისებებიც: ნოყიერება, ადგილის კლიმატური პირობები, სახნავი ადგილის ზედაპირის ფორმა, მიწის გათოხნის დრო, ნიადაგის ტენიანობა, ნაკვეთის დახრილობა, მოსაყვანი პურეულის ჯიშები და სხვ.

პირველად ამგვარ ნაკვეთებზე თესავდნენ ფეტვს, შემდეგ ჭერს, მას შემდეგ სიმინდს და შემოთხე წელს კი ხორბალს. ამის შემდეგ თუ მიწა კვლავ ნაყოფიერი რჩებოდა კიდევ ერთხელ თესავდნენ ჭერ სიმინდს და მერე ხორბალს. ჭერის ან საშემოდგომო ხორბლის შემდეგ ამ ნაკვეთზე თესავდნენ სიმინდს, რომელიც ყოველთვის ბოლომდე მწიფდებოდა.

განსაკუთრებულ ყურადღებას იქცევს ის გარემოება, რომ დასავლეთ საქართველოში ახოს ალების სისტემის მიწისმოჭმელების დროს ითესებოდა უმთავრესად კოლხეთის პურეულის უძველესი სახეები. სახელდობრ: ფეტვი (*Panicum.mil.L.*), მთის ხორბლეული **ზანდური** || **ჩელტაზანდური** (*Tr. Timoph.Zhuk.*), მახა (*Tr. macha Dek. et Men.*) და სხვ.

ძველ ქართულ წერილობით წყაროთა შესწავლის საფუძველზე აკად. ივ. ჯავახიშვილი ასკვნის, რომ ფეტვი ქართველ ტომთა უძველესი კულტურაა¹⁹. ამას არქეოლოგიური გათხრებიც ადასტურებენ. კოლხეთის ტერიტორიაზე, ანაკლიის მახლობლად დიხავუძეებს გათხრის დროს აღმოჩნდა ფეტვის მარცვლები, რომლებიც მიახლოებით ნეოლითის დასასრულით თარიღდება²⁰.

კოლხურ ტომებში ფეტვის კულტურის სიძველეზე იხიკ მიუთითებს, რომ თესლბრუნვაში იგი არსებით როლს ასრულებს. ასე, მაგალითად, სვანებმა დიდი ხანია შეამჩნიეს, რომ ფეტვი უფრო ადრე მწიფდება, ვიდრე სხვა პურეული და რომ ამიტომ შესაძლებელია მისი გვიან გაზაფხულზე დათესვა. ჩვეულებრივ, ამ დროისათვის მიწდგრაღ უკვე ჩნდებოდა სარეველა მცენარეები. თოხით ან სახენელი იარაღით ამ გვიან გაზაფხულზე დამუშავებული მიწასარეველისაგან იშვინდებოდა. ამგვარი დამუშავების შემდეგ მაინც დარჩენილი სარეველა საბოლოოდ ისპობოდა ფეტვის გამარგვლის დროს სპეციალური ხის ინსტრუმენტებით, რომელსაც სვანები წამს უწოდებდნენ. ამგვარ ნაკვეთზე დათესილი ფეტვი იძლეოდა არა მარტო კარგ მოსავალს, არამედ ის ფეტვი ნიადაგს ასუფთავებდა სხვა კულტურებისათვის. მემინდვრებაში ფეტვის გამოყენების ამგვარი ხერხი არ შეიძლება არ მიგვი-თითებდეს ამ კულტურის სიძველეზე. ამ მონაცემების საფუძველზე შეიძლება დავასკვნათ, რომ თავის სიძველით იგი კოლხეთის თოხის კულტურის ეპოქის დასაწყისამდე აღწევს²¹. სხვათა შორის, შეიძლება მიგვითითოთ იმაზეც, რომ აფრიკაში ფეტვის ყანის დასამუშავებლად დღემდე თოხს იყენებენ.

მთის ხორბალმა **ზანდურმა** || **ჩელტაზანდურმა** (*Tr. Timoph.Zhuk.*) საყოველთაო აღიარება პოვა, როგორც ყველაზე მეტად გამძლე სახეობამ. იგი მხოლოდ დასავლეთ საქართველოშია (რაჭა-ლეჩხუმში) შემონახული. ზოგიერთი სპეციალისტი თვლის, რომ ზანდური *Tr. monos. v. Herm*-ისგანაა წარმოშობილი. ზანდურის აღება მეტად თავისებურად წარმოებს: თავთავეებს „შნაკით“ კრეფენ და კალათებში აწყობენ, რის შემდეგ ნამჭას ნამგლებით მკიან. შნაკით კრეფის ხერხი უძველესად ძველია და, ალბათ, წინ უსწრებს კავიანი ნამგლით მჭას. დასავლეთ საქართველოს გარდა შნაკვი მხოლოდ ასტურიაში გვხვდება²². დაბოლოს, ზანდურს პურეულის მსგავსად კი არ ლეწავენ, არამედ ფეტვსავით ბერტყავენ.

¹⁹ ივ. ჯავახიშვილი, დასახ. ნაშრომი, I², 1930, გვ. 12, 322, 364.

²⁰ Менабде В., Ботанико-систем. данные..., "Вестник АН ГССР", т. I, 1940, გვ. 683-684.

²¹ ვ. ბარდაველიძე, ქართველთა უძველესი სარწმუნოების ისტორიიდან, IV, იანდეცემ, მასალები საქართველოს ეთნოგრაფიისათვის, ტ. VI, თბილისი, 1952.

²² Вавилов, Мое путешествие в Испанию, Новый Мир, № 2, Москва, 1937.

რაც შეეხება ხორბალ მახას (*Tr. macha Dek. et Men.*) ისიც, ზანდერის მსგავსად, დასავლეთ საქართველოს ენდემური მცენარეა. მახა მხოლოდ ლეჩხუმშია ცნობილი. იგი გარეული ხორბლის ზოგიერთი თვისებით ხასიათდება. მახას მარცვლები აღმოჩენილ იქნა არქეოლოგიური გათხრების დროს. მას გარეული ხორბლიდან კულტურულსააქენ გარდამავალ საფეხურად მიიჩნევენ. სპეციალისტები ვარაუდობენ, რომ მახას ძალიან ჰგავს კოლხური ასლი (*Tr. paleo-kolch. Men.*). ეს უკანასკნელი ენდემური კულტურაა კოლხეთისათვის. ვარაუდობენ, რომ საგაზაფხულო კოლხეთის ასლის საშემოდგომო ნათესებს შეეძლო გამოეწვია მახას წარმოქმნა. ქართველი გლეხის სასოფლო-სამეურნეო პრაქტიკაში დიდი ხანია ცნობილია და ეფექტურად გამოიყენებოდა ერთი სახეობის მეორედ გადაქცევის ამგვარი შემთხვევები.

ასე მაგალითად, როდესაც სოფელში ყანის მოცდენისა თუ სხვა მიზეზის გამო აღარ იყო საშემოდგომო მარცვალი (*Tr. vulg.*) – დიდახს პური, გლეხები იღებდნენ საგაზაფხულო პურის მარცვალს (*Tr. durum*) დიკას და თესავდნენ შემოდგომაზე. ამ ნათესის დიდი ნიწილი იღუპებოდა და მხოლოდ უმნიშვნელო ნაწილი და უძლებდა ზამთრის სიცივეს და იკეთებდა თავთავს. მიღებულ საშემოდგომო დიკას კვლავ თესავდნენ მეორე შემოდგომაზე. ხელმეორედ დათესილი დიკა უკვე საშემოდგომო ხორბალს იძლეოდა. თანამედროვე ბიოლოგია ამგვარ გარდაქმნას ხსნის გარემოს შეცვლილ პირობათა ზემოქმედებით; ერთი სახის პურეულის ორგანიზმში წარმოიქმნება და ყალიბდება მეორე სახეობის ჩანასახები²³.

საერთოდ, უნდა აღინიშნოს, რომ სპეციალისტები თანამედროვე საქართველოს ტერიტორიას მიიჩნევენ ხორბლის კულტურის ერთ-ერთ პირველად კერად. ცნობილ ნაშრომში „Культурные растения и их сородичи“ პ. ჟუკოვსკი წერს: „ხორბლეულის სახეობათა უდიდესი რიცხვი თავმოყრილია საქართველოსა და სომხეთში. მათ შორის რამდენიმე ენდემური: *Tr. urart.*, *Tr. Timoph;* *Tr. macha*, *Tr. paleo-ko*, *lch.*, *Tr. chald.*, *Tr. karthl* (მთელი ექვსი სახეობა). ამათგან ოთხი მოჰყავთ ძნელადმისადგომ მითან რაიონებში, რომლებიც ძველი მიწისმოქმედების ყველა ატრიბუტით ხასიათდებიან. მართალია, რელიქტების არსებობა ვერ კიდევ არ ნიშნავს კერის პირველადობას. არსებობს მოსაზრება, რომ დღემდე შემორჩენილ უძველეს ხალხთა რიცხვს ეკუთვნიან ქართველები, ბასკები (პირენეებში) და ვერშიკები (პამირზე)... მაშასადამე, შთამომავლობის თვალთახედვითაც არ უნდა იყოს წინააღმდეგობა ხორბლის კულტურის პირველად კერად საქართველოს აღიარებისათვის. როგორც ჩანს, რბილი ხორბალიც თავის საწყისს ამიერკავკასიიდან იღებს“²⁴.

როგორც ზემოთ აღვნიშნეთ, ტყის გაკაფვას დასავლეთ საქართველოს პირობებში მიმართავდნენ არა მარტო ისეთ შემთხვევებში, როცა აუცილებელი იყო მიწის ნაკვეთის მომზადება მარცვლეულის დასათესად, არამედ სხვა საჭიროებისთვისაც.

ასე, მაგალითად, ტყეს წმენდნენ მომთაბარე ფუტკრებისათვის, სადაც ზაფხულობით დაბლობი ადგილებიდან აჰყავდათ სკა. ტყეს კაფავდნენ მსხვილფეხა

²³ Segal I., *Wie das Leben auf der Erde entssnd; Weltall, Erde, Mensch*, Berlin, 1954; Лысенко Т., *Новое в науке о биологическом виде*, Вестник АН СССР, 1951, 71,73; Читая Г.С., *О задачах кавказской советской этнографии*, Труды Института истории АН ГССР, т. I, Тбилиси, 1955.

²⁴ Жуковский П., *მით. ნაშრ.*, გვ. 65.



რქოსანი საქონლის საზაფხულო და საშემოდგომო სადგომისა და მწველ მწველნი
 მეურნეობისათვის.

ტყეში ხეებს ჩეხავდნენ მალღარი ვაზის მეურნეობისათვის. დასავლეთ საქართველოს სინამდვილეში ახოს ალება მელითონეობის საერწაოების განვითარებასაც უკავშირდებოდა.

ნიადაგის დამუშავება ძირითადად შემდეგი იარაღებით სრულდებოდა: ხეწით, ჩეკათი, ბუცხითა, წალდით, კინაშიკეტით, წალკატით, ჩენგოთი, ბერგით, ცულწერაქეთი, კეკოთი, ბართოხით და სხვ.

ამ იარაღებიდან, ისინი, რომლებიც ნიადაგის დასამუშავებლად იხმარებოდა, მათ მიერ შესრულებულ ფუნქციითა მიხედვით, შეგვიძლია სამ კატეგორიად დავყოთ.

ესაა ერთი მხრით, მეტნაკლებად პირბასრი თოხ-წერაქეები (Spitzhacke), რომლებიც განკუთვნილია ადგილის პირველადი დამუშავებისათვისა და კუნძების და ფესვების ამოსაძირკვავად. მეორე მხრით, ფართო პირიანი თოხები (Scheufelhacke), რომლებიც გათოხენის, მარგვლისა და სხვა მსგავსი სამუშაოებისათვის იხმარებოდა და, საბოლოოდ, მესამე, ესაა კომბინირებული თოხები, რომლებიც შეიცავენ თოხწერაქესაც და თოხსაც, ამ სიტყვის პირდაპირი მნიშვნელობით. დასავლურ-ქართული თოხის ტიპური სახე ბარია, რომელიც ხის ტართან ქმნის სწორ კუთხეს²⁵.

პირველ კატეგორიას ეკუთვნიან: წერაქვი, აწარკანტი, წალკატი, ჩეკი, ბარჯუკი, ჩენგი, აზაგა, კეკო, კაჩი.

მეორეს: ოკრიბულა, ლაბარგი, იმერული თოხი და ჩალის თოხი.

მესამეს: ცულჭურჩი, თოხწალკატი, თოხწერაქვი, ბართოხი და სხვ.

დასავლურ-ქართული თოხის დამზადება ექვემდებარება ლითონის დამუშავების ძველ ქართულ წესს. ამ წესის მიხედვით ჯერ კიდევ მზადდება თოხის ღედანი და შემდეგ იქედება თვით იარაღი. მეორე მხრით, თოხის დამზადების პროცესში ყურადღებას იპყრობს ყურის გაფორმება ტარისათვის. თოხის ყური სხვადასხვა ფორმისა გვხვდება: მრგვალი, ოვალური, ოთხწახანაოვანი. ამ შემთხვევაშიც შენარჩუნებულია მეტალურგ-მჭედელთა ძველი ტრადიცია. ძველ ქართულ ნიმუშებში (ყური) უცვლელად ფართოდება უკანა, გარეთა მხარისაკენ. მხედველობაში მიღებულია, რომ ტარი ყურის უკანა, გარეთა ნაწილიდან ჩაისმება, რათა იგი უფრო მაგრად ჩაქდეს. ამასთანავე მხედველობაში იღებენ იმასაც, რომ სწორად ჩასმული ტარით შესაძლებელი იყოს მუშაობის პროცესში მომუშავის ძალისა და იარაღის მომუშავე ნაწილის სიმძიმის ძალის გაწონასწორება.

თოხით მუშაობა დარტყმითი წესით წარმოებს, მუშაობის პროცესში ამოთხრილი მიწა გვერდზე, მომუშავის ფეხებისაკენ გადაადგილდება. ეს პროცესი დიამეტრიულად ეწინააღმდეგება იმ სამუშაოს, რომელსაც სახენველი იარაღი ასრულებს (მიწის გაჭრა, ბელტის გადაბრუნება გვერდით).

დასავლეთ საქართველოს ეთნოგრაფიულ ყოფაში დადასტურებული თოხებისა და თოხისმაგვარ იარაღთა ნაირსახეობა თავის ახსნას პოულობს მიწისმოქმედების მეურნეობის პროცესის ნაირსახეობაში. თავისთავად ცხადია, რომ ტყისაგან გაწმენდილი ყანა დამუშავების პირველ წელს მოითხოვს პირველი ტიპის თოხს, მაშინ, როდესაც მეორე და შემდეგ წლებში წარმატებით გამოიყენება განიერპირიანი თოხები. ზუსტად ასევე კომბინირებული თოხებით წარმატებით

²⁵ ნ. რეხვიაშვილი, ქსნური ქარჩი, საქართველოს სახელმწიფო მუზეუმის შოაბე, ტ. XVIII-B, თბილისი, 1954.



მუშაობენ იმ შემთხვევაში, როცა კუნძებისა და ხეთა ფესვების ამოძიკვა ვერ მოხერხდება არც ერთი არის დამთავრებული, მინდორი ჭერ კიდევ არაა გაწმენდილი მათგან და მუშას უხდება დროდადრო ხან თოხით და, ხან კი წერაქვით ნიადაგის აჩეჩვა თუ კუნძებისა და ფესვების ამოძიკვა.

ზუსტად ასევე, მიწის შემოყრის, მარგვლისა და ნიადაგის ბუდობრივი დამუშავებისათვის ხმარებულ თოხთა ნაირსახეობა თავის ახსნას პოულობს მათ მიერ შესრულებულ ფუნქციათა მრავალგვარობაში. ასე მაგალითად, ადგილებში, სადაც წინათ გაუვალა ტყე იყო და შემდეგ სიმინდი დაითვისა, სიმინდის გასამარგლავად იხმარებოდა სპეციალური ფორმის თოხი, რომელსაც ჰქონდა მაღალი, გვერდზე გაშვებული ფრთები. ამ ფრთა-მხარის დანიშნულება იყო ფართო რადიუსით სარეველას ფესვების დაჭრა, რომლებიც ქალის სპეციფიკურ პირობებში განზე გაშვებული იზრდებოდა. იგივე უნდა ითქვას ბუდობრივი თოხის შესახებაც, რომელსაც ბასრი პირი და განიერი მხრები აქვს. იგი ბოსტანში მცენარეთა დასარგავადაა გამოსადეგი.

ჩვენ ხელთ არსებული ეთნოგრაფიული მასალა მოწმობს, რომ დასავლეთ საქართველოში თოხი ყველაზე მეტად აუცილებელი იარაღია, ურომლისოდაც ადგილობრივ მიწათმოქმედს არ შეუძლია გაძლება.

ამ იარაღით გლეხი წმენდს და თოხნის ნიადაგს, საყანე ნაკვეთს, ამუშავებს ბოსტანს, მარგლავს სიმინდს, წმენდს ღომს, ფეტვს, მახას და ზანდურს სარეველასაგან; თოხი ცვლის სახენელ იარაღს, იქ სადაც სახენელი იარაღი ვერ იმუშავებს: მაღალ მთიან რაიონებში, მთის ფერდობებზე, ტყის მცირე მინდვრებში, აგრეთვე, მაღლარვაზის ხეებთან და სხვ. დაბოლოს, მხედველობაშია მისაღები ისიც, რომ ზოგიერთ შემთხვევაში დასავლეთ საქართველოს კლიმატური პირობებისა და ნიადაგის თვისებებთან გამო გლეხები მხოლოდ ნიადაგის აქეჩვით კმაყოფილდებოდნენ. ამასთანავე, თოხნა წარმოებდა ცოტათი ადრე თესვამდე, ანდა თესვის შემდეგ მაშინვე. ზშირად ჩათესვაც თოხითვე ხდებოდა. ასეთია თოხისა და თოხის მაგვარი შრომის იარაღების ყოვლის მომცველი ფუნქციები დასავლეთ საქართველოს ეთნოგრაფიული მასალების მიხედვით.

3

XIX საუკუნის დასასრულსა და XX საუკუნის დასაწყისის დასავლეთ საქართველოში ჩვენ მიერ დადასტურებული თოხის კულტურა გამოძახილს პოულობს შუა საუკუნეების ქართულ, რუსულსა და ბიზანტიურ წერილობით წყაროებში.

ამ კულტურაზე მიგვითითებენ რუსეთის ელჩები და რუსი მოგზაური აკადემიკოსები XVII-XVIII საუკუნეებში.

რუსეთის ელჩი სამეგრელოში, თედორე ელჩინი წერს: ხორბალს ხნავენ „კაპანიცებით“, მთებსა და ფერდობებში ჭვისა და ტყისგან ასუფთავებენ ნიადაგს და თესავენ²⁶.

ამავე პერიოდის რუსეთის სხვა ელჩები მიუთითებენ, რომ იმერეთსა და სამეგრელოში საყანეებს გუთნებთა და „კოპირიალკებით“ ხნავენ²⁷.

როგორც აკად. ივ. ჯავახიშვილმა გაარკვია, რუსული სახელწოდებანი „კაპანიცა“ და „კოპირიალკა“ სხვას არას ნიშნავს, თუ არა ქართულ თოხს. იმერეთში

²⁶ Белокуров С., Материалы для русской истории, Москва, 1888.
²⁷ Полиевктов М., Посольство стольника Толачанова и дьяка Иевлева в Западную Грузию, Тбилиси, 1928.

თოხის კულტურის შესახებ უფრო დაწვრილებით მოგვითხრობს დასავლეთ საქართველოში მგზავრობის შედეგად აკად. ი. გიულდენშტეტი თავის ნაშრომში *Reisen durch Russland und im Kaukasischen Gebürge* (ტ. II, გვ. 128, Petersburg, 1791). თუ საუკუნეთა სიღრმეში ჩაიხედავთ, თოხის კულტურის არსებობაზე, შეგვიძლია ვიმსჯელოთ XI ს-ის ავტორის გიორგი მთაწმინდელის მიხედვით, რომელიც მიგვითითებს, რომ ბულგარელთა შემოსევების დროს შექმნილ ძნელბედობის შედეგად ათონის ქართულ მონასტერში მიწას უმეტესად მთებში და ისიც მხოლოდ თოხით ამუშავებდნენ²⁸. ამასვე აღნიშნავს მხატვრულად X ს-ის მიწერალი გიორგი მერჩულე, თბზულებაში „გრიგოლ ხანძთელის ცხოვრება“ (აკად. ნ. მარის გამოცემა, ტექსტები და ძიებანი, ტ. IX, *Петербург*, 1912). ზუსტად ასევე ძვირფასი ცნობები აქვს პროკოფი კესარიელს, რომელიც დაწვრილებით აღწერს ლაზების შემინდვრობას ლაზეთის მთიან ნაწილში, შორაპნის რაიონში²⁹ (ზემო იმერეთი).

კიდევ უფრო შორს საუკუნეთა სიღრმეში მივყვართ არქეოლოგიურ მასალებს. განათხარი ინვენტარი და დასავლეთ საქართველოს ტერიტორიაზე დიდი რაოდენობით აღმოჩენილი განძები ავლენენ ახოს ალების სისტემის არსებობას მისთვის დამახასიათებელი წარმოების წამყვანი იარაღებით: თოხებით, თოხისებური თოხწერაჭკებით, ტყის ცულით, ხვეწით, წალღებით და სხვ.

დასავლეთ საქართველოს არქეოლოგიურ გათხრებში წარმოდგენილია სამიწისმოქმედო იარაღები: რკინის, ბრინჯაოს, სპილენძის, ჭვისა და რკინის³⁰. ამ იარაღთა შორის თვალში გვეცემა განსხვავებული ფორმების ბრინჯაოს თოხების სიმრავლე, რომელთაც დიდი რაოდენობით პოულობენ დასავლეთ საქართველოს ტერიტორიაზე, განსაკუთრებით მის მთიან ნაწილში. განძი და სხვა ამგვარი აღმოჩენანი ცნობილია ბარცხანასა, სალიბაურსა, მახინჯაურსა, ბათუმის მიდამოებსა, ჩაჭვსა, ციხისძირსა, მკაკრიასა, სამებასა, ხეთასა, თამაკონსა, ჯვარსა, საბერიოსა, სოხუმსა, ლესელიძესა, მიაკოვსკისა, ოფშკეთისა და სხვა ადგილებიდან.

ეს გარემოება არ შეიძლება არ მიგვითითებდეს იმაზე, რომ თოხის კულტურამ აქ ფართო გასაქანი და განვითარება პოვა, რასაც ხელს უწყობდა ხელსაყრელ ბუნებრივ პირობებთან ერთად, მეტად განვითარებული ლითონის წარმოება. სპეციალისტები თვლიან, რომ ამ ტერიტორიაზე ბრინჯაოს ინდუსტრიის თუ ორი არა, ერთი კერა მაინც არსებობდა მის სამხრეთით, საიდანაც ბრინჯაოს ნივთები სხვადასხვა მარშრუტით გადიოდა. ეს მეტალურგები უნდა ყოფილიყვნენ თუბალკანიტები, ე. ი. იბერ-ქანები. ლითონის დამუშავების მათგან მომდინარე ხერხები აქამდე გვხვდება საქართველოში. ამასთანავე, დასავლეთ საქართველოში ოქრომქმედლებად ქალებიც გვევლინებიან. ძველი ოქრომქმედობის ხერხებია: მთლიანი და ღრუ ჩამოსხმა, კვერვა, გრავირება, ფილიგრანი, სევადა და სხვ.

რაჭულ ეთნოგრაფიულ ყოფაში მეტალურგიის შესწავლამ გამოავლინა, რომ ადგილობრივი ოსტატები რკინის მადანს, მაღალი ხარისხის რკინის მისაღებად, პიროლუზიტს ურევენენ, ისევე, როგორც ამას აკეთებდნენ ხალიბები ძველად.

კოლხეთის ბრინჯაოს თოხების სპეციფიკურობაზე, სხვათა შორის, ის გარემოებაც მიუთითებს, რომ კოლხურ ბრინჯაოს ნივთებს პარალელები მოეძებნებათ ყობანის არქეოლოგიურ მასალებში, მაგრამ მათში ანალოგიებს ვერ

²⁸ გიორგი მთაწმინდელი, თბილისი, 1912.

²⁹ Prokopius. Персидские войны, Москва, 1880.

³⁰ Ивашенко М.М., მით. ნაშრ., გვ. 19; ო. ჯაფარიძე, სოფლის მეურნეობის იარაღები დასავლეთ საქართველოდან, თბილისის სახ. უნივერსიტეტის შრომები, ტ. 49; ნინო ბერძენიშვილი, არქეოლოგიური გათხრები საგვარჯილში, ხელნაწერი (1952-1953 წწ.).

ნახულობენ ბრინჯაოს თოხებისა და ხვეწებისათვის. ეს გარემოება შეიძლება იქნეს მხოლოდ კოლხეთის მეურნეობის სპეციფიკურობით, სადაც, როგორც სწორად მიუთითებს იესენი³¹, ტყეთა სიმრავლემ განაპირობა ტყის ტიპის მიწისმოქმედების წამყვანი როლი მეურნეობაში.

განათხარი ბრინჯაოს თოხების ნიმუშები მეტად ნაირგვარია. თუ კოლხეთის ბრინჯაოს თოხ-წერაქვები წინა აზიის ქვეყნებში პოულობს პარალელებს, თოხების, ამ სიტყვის პირდაპირი მნიშვნელობით, ანალოგებს ვერსად ვერ ვნახულობთ. ისინი ძველი კოლხეთის სპეციფიკას წარმოადგენენ. ეს იარაღები რომ ტყის ახოს ალების ტიპის მიწისმოქმედებას ეკუთვნიან, მტკიცდება თანმხლები საგნებით. კოლხეთში განათხარ ბრინჯაოს თოხებს ხშირად თან ახლავს დიდი ნაჯახები (ახოს ალებისათვის) და სეგმენტისებური იარაღი. ამ უკანასკნელის დანიშნულებას დასაველეთ საქართველოში უკანასკნელ დრომდე გავრცელებული რკინის იარაღი არკვევს. ესაა ხის ქერჩის ასაქრელად ხმარებული ხვეწი. არქეოლოგიური ბრინჯაოსა და რკინის ტყის ნაჯახების ანალოგებს ვხვდებით ეთნოგრაფიულ ყოფაში.

კოლხეთის ბრინჯაოს თოხების შედარებითი შესწავლა გვიჩვენებს, რომ ისინი შემდეგომ განვითარებას ეთნოგრაფიულ რკინის თოხებში პოვებენ და შესატყვისად რთულდებიან თვით მეურნეობის გართულებასთან ერთად. ამ მხრივ მტკიცდება კოლხური თოხის კულტურის მემკვიდრეობითობა, მისი შემდგომი განვითარების მიხედვით, დასაველეთ საქართველოს თანამედროვე მოსახლეობაში. მეორე მხრით, ბრინჯაოს თოხები თავის თავად წარმოადგენენ რკინის, ქვისა და სპილენძის თოხის შემდგომ განვითარებას³². ეს უკანასკნელი განსაკუთრებულ ყურადღებას იპყრობენ, რადგან საქართველოს ტერიტორიაზე აღნიშნულია ნეოლითის პერიოდის ხანმოკლეობა და ლითონის ხანის ადრე ჩასახვა-განვითარება.

დასაველეთ საქართველოში თოხის კულტურის დიდ სიძველეზე მიუთითებს მისი აღმნიშვნელი მდიდარი და ნაირგვარი ტერმინოლოგია. გაკვირვებოთ ზოგიერთ მათგანს.

ასე მაგალითად, ივ. ჯავახიშვილის მიხედვით თოხი, სიტყვიდან, ცოხნა მომდინარეობს. ასევე ზანური სიტყვები: ბერგი, ბარჯი, ივ. ჯავახიშვილით, რგ ფუძისაა, რომელიც რგვას ნიშნავს (შეად. ნე-რგ-ი; მა-რგ-ილი) და მათი პრეფიქსებია ბე და ბა. შემდეგ³³, მეგრული ტერმინი ხაჩკუა-თოხნა შეიძლება გლეჯასა და მოწვეტის აღმნიშვნელ სიტყვებამდე – ხეჩა დავიყვანოთ. ტერმინი კეკო – თოხის განსაკუთრებული ტიპი, კეკოს, გაგლეჯის მნიშვნელობის პარალელური ფორმაა. შეიძლება დარწმუნებით თქმა, რომ ზემოთ მოყვანილი ტერმინები ქართული ძირითადი ლექსიკური ფონდის სიტყვებია.

თოხის კულტურის სიძველეს ადასტურებს იდეოლოგიური სახის შესატყვისი გადმონაშთური მასალაც.

უპირველეს ყოვლისა, ესაა არქეოლოგ ო. ჯაფარიძის მიერ საჩხერეში ადრე ბრინჯაოს ხანის სამარხში აღმოჩენილი მინიატურული ბრინჯაოს თოხები-ავგაროზები, რომლებსაც ყელზე ატარებდნენ. ამ თოხების-თილისმების ანალოგებს წარმოადგენენ გრდემლისა და მარწუხის ბრინჯაოს განათხარი მინიატურული მოდელები, რომლებიც, როგორც ჩანს, ასევე დასაველეთ საქარ-

³¹ **Несен А.А.**, *Мит. ნაშრ.*, გვ. 113–114.

³² ივ. ჯავახიშვილი, *მით. ნაშრ.*, ტ. I, გვ. 124.

³³ იქვე.

თველოში უნდა იყოს ნაპოვნი (პიატიგორსკის მხარეთმცოდნეობის მუზეუმის კოლექციები გ. სკანდერის მიერ შეგროვილი)³⁴.

დასავლეთ საქართველოში ფიქსირებული ეთნოგრაფიული მონაცემები მოწმობენ, რომ ძველი კოლხები მიწას თავიანთ სკემდნენ, როგორც ნაყოფიერების ქალღმერთს. დედამიწა მცენარეთა, ცხოველთა და ადამიანის ნაყოფიერების მიმნიჭებელ ღვთაებად ყავდათ წარმოდგენილი. სწორადნენ საგანგებო შესაწირავებს. ერთ ასეთ შეწირვის წესს „მიწის გაჯერება“ ეწოდებოდა, რომელიც შემდეგში მდგომარეობდა. ახლად მოლოგინებული ქალის ოჯახში, ბავშვის დაბადების უმაღლე, ან მეორე დღეს, ბებიასწავლი ამზადებდა პურებს: ერთს, მრგვალი სახისას, რომელშიც ყველსა (ახლად დაბადებულს ბევრი ტვინი ექნება) და ბროწეულის მარცვლებს (ბავშვი ჩანსალი იქნება) ურთავდა პატარა კოკრებს. ამის შემდეგ ბებიასწავლი პატარა ორმოს ამოთხრიდა იმ ადგილის მახლობლად, კრასთან, სადაც ბავშვი იშვა და შიგ ჩასდებდა მრგვალ პურსა და გოჭის ძვლებს, ხოლო ბავშვის მამა ორმოს ზედაშეს დაასხამდა და დაილოცებოდა: „მიწაე გამიჯერებინა, კარგი ფერი და ხორცი მიეცი ბალანასო“. ამ ცერემონიის დროს ბავშვები სახლიდან დათხოვნილი იყვნენ. ოჯახის წევრებს გარდა, დალოცვაში მონაწილეობის უფლება ჰქონდათ დედის უახლოეს ნათესავებს. ეს რიტუალი უქვევლია თოხის კულტურასთან კავშირშია, რამდენადაც წარმოდგენა დედამიწაზე, როგორც ნაყოფიერების ღვთაებაზე, განეკუთვნება მიწის მოქმედების დასაწყის საფეხურს. ამაზე მიუთითებს გადმონათუარი მასალების სხვა წყება, კერძოდ, სვანეთში შემონახული ერთ-ერთი მნიშვნელოვანი რიტუალი.

გ. ბარდაველიძე მონოგრაფიაში „ქართველთა უძველესი სარწმუნოების ისტორიიდან, IV, იან-დეცეშ“ ფეტვის ღვთაებისათვის განკუთვნილ საგზააფულო დღესასწაულის დეტალური ანალიზის საფუძველზე ადგენს შემდეგ არსებით მომენტებს: 1). ზეიმი ფეტვის მოსავლის უზრუნველყოფის მიზნით; 2). ფეტვის საუკეთესო მარცვლების შერჩევა საწყისო პურისათვის („გვიზი“) და პურის გამოცხობა; 3). შესაწირი ფეტვის ცომი; 4). საწყისო ფეტვის კოკრები და მათ შორის „ფეტვა შდა“, ფეტვის თავთავის გამომსახველი კოკარი; 5). ფეტვის მოსავლის გადიდების მიზნით ჩასატარებელი ლოცვა-შესაწირავები. ეს მონაცემები ამტკიცებენ, რომ იანშიერის დღეობა ფეტვის კულტთან იყო დაკავშირებული და მასვე გამოხატავდა. ამ დღესასწაულის დროს ლოცვებითა და შესაწირავებით მიმართავდნენ ღვთაება იანს, როგორც ფეტვის მფარველსა და მისი მოსავლის მომცემს. ყველაფერი ეს ამტკიცებს, რომ იანი ითვლებოდა ფეტვის პატრონად.

ამავე შრომაში ავტორი მიუთითებს, რომ ფეტვის სვანური ღვთაება იანი თავისი ზოგიერთი თვისებით უკავშირდება სუმერულ მითს ოანესის შესახებ. ოანესი, როგორც ცნობილია, თოხის მიწის მოქმედების ფუძემდებლად ითვლებოდა. წარმოდგენას ოანეს-იანზე, ისევე როგორც დედამიწის ღვთაებრივობაზე, მიეყვართ სამიწისმოქმედო კულტურის საწყის სტადიამდე.

სამიწისმოქმედო კულტურის განვითარების უძველეს საფეხურზე მიუთითებს მასალები ხარის შესახებაც. ქართულ ხალხურ პოეზიაში ხარი წარმოდგენილია მიწისმოქმედების ფუძემდებლად. ძველი კოლხები მამაკაცებს მაღლა ხეზე გამოკიდებულ ხარის ტყავში მარხავდნენ; სვანები წმინდა ბულა-ვისხვებს მიაწერდნენ ღვთაებრივ გამანაყოფიერებელ ძალას. ვისხვის კულტთან

³⁴ Деген-Ковалевский Б.Е., К истории железного производства Закавказья, Изв. ГАИМК, 120 в.

დაკავშირებული იყო რიგი აკრძალვებისა. არ შეიძლებოდა მისი ცუდი სიტყვების მოხსენება, მისი თავისუფლების შეზღუდვა. მას არ კოდავდნენ და უღელში არ აბამდნენ. თავისუფლად გაშვებულ ვისხვა-ბულა ველურდებოდა. ამასთანავე საზოგადოება, სადაც იყო ვისხვა, თავს ავი სულებისგან დაცულად თვლიდა. ვარაუდობდნენ, რომ ვისხვა ცხოველთა გამრავლების, წველადობისა და ყველგვარი დოვლათის გადიდებას უწყობდა ხელს. სვანებთან ადგილი ჰქონდა აგრეთვე წმინდა ხართან ბრძოლასაც.

უღარესად ფასოვანია ის მასალები, რომლებიც ბულებთან შეჯიბრებას გამოხატავს. სამეგრელოში ძველად გაერცელებული ეს ჩვეულება კურულის სახელწოდებას ატარებდა.

კურული წარმოადგენდა ხალხური სპორტის ერთ-ერთ სახეს, რომელიც კვირა დღეს იმართებოდა სოფლის მახლობლად – მოედანზე. სპეციალურად მომზადებულ და გაწვრთნილ ბულებს აბამდნენ მოედნის ცენტრში დასმულ პალოზე და ორი კაცი იწყებდა მის გამოჯაგრებას. ამასთანავე, სასტიკად იცავდნენ ბულებსთან მოქცევის წესებს: მას მხოლოდ სხეულის გარკვეულ ნაწილებში წვედებოდნენ – რქებში, ყურებში, ბეჭებსა და ზურგში. უკიდურესობამდე გაღიზიანებულ ბულებს აუშვებდნენ და ერთ-ერთი მებრძოლთაგანი შეებმებოდა მას. გააფრთხილებული ბულის შემოტევათა მოგვრებასთან ერთად, მას უნდა შეებოქვა და წაექცია იგი მიწაზე. იმავე საღამოს ბულებსთან შეჯიბრების ადგილზე იმართებოდა შეჯიბრება ჭიდაობაში.

ჩვენ ვფიქრობთ, რომ სპორტული სანახაობა „კურული“ – ბულებთან შეჯიბრება უნდა ასახედეს ხარის მოთვინიერებას. იმ ბრძოლის მსგავსად, რომელსაც შუმერების გმირები გილგამეში და ენკიდუ გარეულ ხართან აწარმოებდნენ. კურული ასახავს ხარის წინააღმდეგ ადამიანის იმ თავდადებულ ბრძოლას, რომელიც წინ უსწრებდა მის მოშინაურებას.

ეს მატრიარქატიდან პატრიარქატში გარდამავალი პერიოდია, როცა კოლხეთში თოხის მიწისმოქმედება სპილენძ-ბრინჯაოს ხანაში თავისი განვითარების უმაღლეს ფაზაში შედის.

დასასრულს, გაკვირვებით შევჩერდებით კიდევ ერთ საკითხზე. მიწისმოქმედების ისტორიაში თოხის კულტურას, რომელიც წინ უსწრებდა გუთნის კულტურას, მატრიარქატის ეპოქას მიაკუთვნებდნენ. ეს სწორია თოხის მიწისმოქმედების მხოლოდ დასაწყისი სტადიისათვის. როგორც ამ წერილში მოყვანილი მასალებიდან ჩანს, ძველ კოლხეთში თოხის კულტურა განვითარებული სახით იყო წარმოდგენილი ბრინჯაოს ეპოქის მთელს მანძილზე. უდავოა, რომ თოხის კულტურის განვითარების მომდევნო სტადიებზე მამაკაცი თანდათან შედის ამ კულტურაში და იქნის მასში სულ უფრო და უფრო გადამწყვეტ მნიშვნელობას. სხვაფერად არც შეიძლებოდა ყოფილიყო, რამდენადაც განვითარებული თოხის კულტურა უკვე ყვრდნოდა მძლავრ მეტალურგიას, რომელიც მამაკაცთა წარმოებაა. მატრიარქატიდან პატრიარქატისაკენ ეს გარდამავალი პერიოდი თავის ასახვას პოულობს არა მარტო წარმოების იარაღთა განვითარებულ ფორმებში, არამედ ხალხურ ჩვეულებებშიც. მხედველობაში მაქვს ანტიკურ ავტორთა მიერ კოლხურ ტომებში დამოწმებული „კუვადა“, რომელიც საზოგადოების განვითარების ამ გარდამავალ საფეხურის ექვმიუტანელ მოწმობას წარმოადგენს.

უძველესსა და მნიშვნელოვან მონაპოვარს კაცობრიობის კულტურის ისტორიაში უდავოდ სამოსლის დამზადება-გამოყენება წარმოადგენს. ცხელ ქვეყნებში ადამიანს ადვილად შეეძლო დაკმაყოფილებულიყო მცენარეული მასალით (ხისკანი, ბალახი და სხვ.), მაგრამ ზომიერი და განსაკუთრებით კი ცივი ჰავის ზოლში აუცილებელი შეიქმნა სიცივისაგან დასაცავად ეფექტური საფარველის მოპოვება. უძველესი ხანის ადამიანისათვის სამოსლად უთუოდ ნადირის ტყავი უნდა ყოფილიყო გამოსაყენებელი. მაგრამ ამასთანავე საჭიროა ისიც ვიცოდეთ, რომ ნადირის ტყავი სათანადო დამუშავების გარეშე (გაწმენდა, გაწკიპვა და სხვ.) შეუძლებელია გამოყენებულ იქნეს, მაშინაც კი, როდესაც ტყავი მონდომებით გაწმენდილია ძარღვებისა და კუნთოვანი ნაშთებისაგან, ნოტიო ჰავაში ის სწრაფად ლბება, ხოლო ცხელ ჰავაში ისე ხმება, რომ მისი გამოყენება შეუძლებელია.

რასაკვირველია, პირველყოფილი განვითარების საფეხურზე მყოფი ადამიანისათვის არ იყო ადვილი საქმე უხეში, ტლანჭი ტყავი ელასტური და რბილი გაეხადა, მაგრამ დაკვირვებამ, გამოცდილების დაგროვებამ, შრომითი ჩვევების გამოქმნაგვებამ ადამიანს მისცა შესაძლებლობა ამ მიზნისათვის მიეღწია. საუკუნეების მანძილზე მან შეითვისა ტყავის შებოლება (სინესტისაგან დაკვის მიზნით), დაღებვა (ვიდრე ხიმურს გამოიგონებდა კბილებით ლეკვდა), გამოხვა, გაწკიპვა და შეღებვა (ხისკანის საშუალებით). ეთნოგრაფიულ სინამდვილეში არ არის ცნობილი არც ერთი ისეთი პირველყოფილი ადამიანი, რომელიც შეტყავლებად არ იცნობდეს ამ თუ იმ სახის შედაბლეობას.

სად და როდის იქნა თავდაპირველად მიღწეული ტყავის დამუშავება და სამოსლად მისი გამოყენება გარკვეული არ არის. ცნობილია, რომ მიწის ნიადაგში ტყავული კიდე უფრო იშვიათად ინახება, ვიდრე ხის მასალა. უნდა ვივარაუდოთ, რომ ამ აღმოჩენას ადგილი ექნებოდა მონადირეობის მალა საფეხურზე, როდესაც პირველყოფილ ადამიანს უფრო მეტი შესაძლებლობა ექნებოდა ნადირის ტყავზე დაკვირვების შედეგად გამოცდილება დაეგროვებინა. ის გარემოება, რომ შედაბლეობა შეტად ფართოდაა გავრცელებული თანამედროვე ეიკუმენაში, იმას მოწმობს, რომ ის უძველესი ხანის მონაპოვარია. ამასთან ერთად, ეთნოგრაფიული მონაცემების მიხედვით, ისიცაა გარკვეული, რომ პრიმიტიულ ხალხებში, უმეტეს შემთხვევაში, შედაბლედ ქალი გვევლინება. ეს გარემოება, დამოწმებულია როგორც ძველ, ისევე ახალ ქვეყნებში. ჩრდილო და აღმოსავლეთ აფრიკის ხალხებში ქალები ტყავს არამც თუ ამზადებენ, არამედ ტყავის სამოსელს მხოლოდ ქალები ატარებენ. არის ეს მოვლენა პირველადი ხასიათისა, თუ ის შემდეგ არის შექმნილი, საჭიროებს კვლევა-ძიებას და დღესდღეობით გაურკვეველია.

მომდევნო ეპოქაში, სახელდობრ ნეოლითში, გაჩნდა პრიმიტიული ქსელვა და მასთან დაკავშირებული ქსოვილის სამოსლად გამოყენება.

საქართველოს მიწის წიაღს შემოუნახავს არა მცირედი ნაშთები ქსოვილებისა, რომლებიც ჩვენს წინაპრებს სამოსლად გამოუყენებიათ. ასე, მაგ., კოლხეთში არქეოლოგიური გათხრების დროს აღმოჩნდა ძვ.წ. XIII-XII საუკუნეების ქსოვილის ნაშთები, რომლებიც სელისგან არის დამზადებული. აგრეთვე ძვ.წ. მე-IV საუკუნის კოლხურ ფულთან ერთად აღმოჩნდა ქსოვილის

ნაშთი. შემთხვევითი არ უნდა იყოს ისიც, რომ ძველი ანტიკური ხანის მწერლების ცნობების თანახმად, კოლხეთი განთქმული იყო სელის ნაწარმის მაღალი ხარისხით იმ დროინდელ მსოფლიოში. უთუოდ სახელწოდება – „სელი“ ქართული სიტყვა უნდა იყოს და შეიძლება ქართულ „ქსელს“ უკავშირდებოდეს და მისგან მომდინარეობდეს. ეს და მრავალი სხვა კულტურულ-ისტორიული მნიშვნელობის მქონე საკითხია უძველეს სამოსელთან, მის განვითარებასთან დაკავშირებული, რომელთა გარკვევა დიდი მასალის დაგროვებასა და წინასწარი ხასიათის მუშაობის ჩატარებას მოითხოვს.

იმ მასალებს შორის, რომლებიც სამოსლის ისტორიის გასარკვევად გამოდგებიან, უპირველესი მნიშვნელობა ენიჭება ეთნოგრაფიულ მასალას. ეს მასალა, ყველა სხვა წყაროსთან შედარებით, შეიცავს რეალურად მოცემულ ფაქტურას, თარგებს, დამზადების პროცესებს, ჩაცმა-დახურვის ხერხებს, სამოსლის ტარების მანერას და სხვა, რაც არც ერთ სხვა წყაროს, კოსტუმის ისტორიისათვის გამოსაყენებელს არ გააჩნია. ხალხის მიერ საუკუნეთა მანძილზე გამომუშავებული ჩაცმულობის სახეები ატარებენ იმ ემპირიულ ცოდნას, რომელიც ხალხის მიერ არის დაუნჯებული და რომელიც იძლევა შესაძლებლობას გაარკვიო მოვლენის განვლილი საფეხურები.

ამ ხასიათის მასალა ჩვენ უხვად მოგვეპოვება საქართველოში. კოსტუმის ისტორიის შესწავლა ამ წყაროს დამუშავებით უნდა იწყებოდეს. პირველ რიგში, ჩვენ მხედველობაში გვაქვს კოსტუმის კომპლექსების ის კოლექციები, რომლებიც ასი წლის მანძილზე გროვდებოდა საქართველოს სახელმწიფო მუზეუმში და დღესაც იქ არის დაცული. სხვათა შორის ამ კოლექციებში შედის ხევსურული და თუშური ტანსაცმელი, რომლებიც მუზეუმში 1854 წელს არის შემოსული და რომლებსაც მუზეუმის კედლებში ასი წლის ისტორია აქვთ. იმის გასარკვევად თუ რა ცვლილება განუცდია ამ სახის კოსტუმს დამის შემადგენელ ელემენტებს ხევსურეთისა და თუშეთის სინამდვილეში ასი წლის მანძილზე, ეს შედარებით სხვა დროს შემოსულ კოლექციებთან, ადვილად ირკვევა. მაგალითად, ხევსურული მხედრული ჩოხა (შემოსულია მუზეუმში 1854 წ.) შემდეგში თანდათან ჰკარგავს იმ ნიშნებს, მას რომ მხედრულ დანიშნულებას ანიჭებს: ჩაქრილი ჩაქო ჯერ უბრალო ატრიბუტად იქცევა (1878 წ. კოლექცია), ხოლო შემდეგ საეგზეთ ქრება (1929 წ. კოლექცია).

მაგრამ ამ კოლექციებს მნიშვნელობა ენიჭება არა მარტო ხანდაზმულობის გამო, არამედ იმიტომაც, რომ მრავლადაა წარმოდგენილი საქართველოს სხვადასხვა კუთხის, წოდების, სხვადასხვა დანიშნულების კოსტუმები ქალის, კაცისა და ბავშვის. აქვე კავკასიის მრავალი ხალხის ჩაცმულობის კომპლექსები. საქართველოს მუზეუმში დაგროვილია საქართველოსა და კავკასიის ხალხთა კოსტუმის 300-ზე მეტი კომპლექტი. ამგვარი კოლექცია სხვაგან არსად არ მოიპოვება.

საკმარისია ადამიანმა თვალი გადაავლოს თუნდაც XIX საუკუნის ქართული კოსტუმის გამოფენას, რომელიც საქართველოს სახელმწიფო მუზეუმშია მოწყობილი, რომ ადვილად დარწმუნდეს, თუ რამდენად დიდია ამ მასალის სამეცნიერო ღირებულება. ამ მასალის ერთი ნაწილის უბრალო ჩამოთვლაც კი ნათელყოფს ზემოთქმულს.

ქართული კაბის კომპლექსი შეიცავს: კაბა (ყურთმაჯიანი, გუჯასტიანი), გულის-პირი, სარტყლი, სახელო, ახალოხი, ქათიბი, დოლბანდი, საბეჭური,

ჩიხთა, კოპიიგარჯილა, თავსაკრავი, ყაშია, ლეჩაქილიქილა, მოსახვევილიზღადღი, პერანგი, შეიდიში, წინდა, მესტილიქუსტი, ქოში, ფლოსტი, კავები, დალალები. **ხევსურული ქალის** კოსტუმი შედგება: სალიაცო, სარტყლი, ქოქომონი, ბაქიქები, წინდები, ქურები, სათაურა, მანდილი, ფაფანაგი, ტყაპუტი. **თუში ქალის ხა:** კუქურა, თასაკრავი, კოწოლო, მანდილი, ჩოხა, მუხლისფარი, სახეული, საკიკა, ჩიხთა. **რაჭველი ქალის ხა:** პერანგი, კაბა, საგულეწახალოხი, წინსაფარი, ჩიქილა. **აჭარელი ქალის ხა:** იჩლული, ფესი, თეფელული, ჩათაკა, ქემერი, სარტყლი, პერანი, ზუბუნე, წინდები, ფლოსტები. **აჭარელი მამაკაცის** კოსტუმი შეიცავს: ჩოხას, შარვალს, პაიქებს, ზუბუნს, ყაბალასს, თოლამულუსის სარტყელს, სავაზნეს, ქისას, მათარას, სამასრეს, პერანგს, ლოფაჩინს, დამბაჩას, საპირისწამლეს, ყაშას. **ქართველი მამაკაცის ხა** (მალაღი წოდების): მოვის პერანგი, ახალოხი, ქულაჯა, ყურთმაჯიანი ჩოხა, შალვარი, ხონჯარი, ქამარი, ხანჯალი, ხმლი, სავაზნე, საპირისწამლე, მათარა, წულები, პაიქები, წინდები, ჩახსაკრავები, ბოხობის ქული. **ხევსური მამაკაცის** ტანსაცმელია: პერანგი, ნიფხავი, ჩოხა, ქული, ბაქიქები, საწვივეები, წინდები და ქურები. (იხ. ტაბ. I).

დასახელებული კოსტუმების საქართველოში გავრცელების არეები ნაჩვენებია იმ კარტოგრამაზე, რომელიც გამოფენილია საქართველოს მუზეუმში. ასევე ცალკე ტაბულაზე გამოტანილია კოსტუმების შემადგენელი ნაწილები, რომელთაც თან ახლავს თარგებიც. როგორც საცხოვრებელი და სამეურნეო ნაგებობების შესწავლა შეუძლებელია გვემების გარეშე, ასევე თარგების გარეშე შეუძლებელია ტანსაცმლის შესწავლა.

ზემოთ ჩვენ მიერ დასახელებულ კოსტუმის შემადგენელი ელემენტების სახელწოდებებში ზოგჯერ ვხვდებით უცხო სახელებს, რაც სრულიად იმას არ ნიშნავს, რომ საგანი ამ სახელით აღნიშნული ყოველთვის უცხოა, გარედან შემოტანილი და არა ადგილობრივი, აქწარმოშობილი, შინაგანი განვითარების გზით შექმნილი. ამის მაგალითი მრავალია. შრომით კოოპერაციის ერთ-ერთ ფორმას, სახელდობრ, მოდვამს, ხალხი უწოდებს მონდავს, ამბაზს, ნაღსა და ა.შ. ამ ტერმინის მიხედვით რომ გვემსჯელა ეს ინსტიტუტი თანამიმდევრულიდან სხვადასხვა დროს ირანიდან (ამბაზი), არაბეთიდან (ნაღი) უნდა მიგვეღო, რაც მართებული არ არის. ასევე ითქმის მეტნაკლებად ტანსაცმელთა აღმნიშვნელ ტერმინების შესახებაც. მიუხედავად ამისა, უცხოურ ლიტერატურაში მრავალი მოვლენა ქართულ კოსტუმთან დაკავშირებულნი უცხოეთიდან შემოსულ ელემენტად არის მიჩნეული.

ასე მაგ., სწავლული სპეციალისტები გარეგანი მსგავსების მიხედვით ხევსურული ქალის სათაურას უცხოეთის თავსაბურავად და გარედან შემოტანილად თვლიდნენ. შესწავლის შედეგად გაირკვა, რომ ხევსურულ სათაურას გარეგანი მსგავსების გარდა სხვა არაფერი არ აკავშირებს უცხოურ თავსაბურავთან. ხევსურულ სათაურას გავლილი აქვს თავისი განვითარების შინაგანი პროცესი ადგილობრივ, აქვე აქვს მას გავლილი ის საფეხურები, რომელთა შედეგად მან თავისი საბოლოო სახე მიიღო. შინაგანი განვითარების ეს გრძელი გზა კარგად ჩანს ეთნოგრაფიული მონაცემების მიხედვით.

ასევეა ხევსურული **პერანგაც**, რომლის თარგს შეადგენს: მიდგმული სახელო, ამოკერილი ჩაქიანი გვერდები, ამოდებული საყლო და შვეული საკინძიანი გულისპირი—**ფარაგა**. ეს პერანგი მომდინარეობს ისეთი

მანამანთი მანამანთი

- 1 თუშურა
 - 2 სვესურელი
 - 3 სვანურა
 - 4 იმერული
 - 5 შვერული
 - 6 ყაბაღანა
 - 7 ფაფანა ვლესურა
 - 8 ფაფანა ქვლაქურა
 - 9 ნაქრის „ქოი“.
 - 10, 11 იმერული „ფაფანაქი“.
- ძალის მანამანთი და სანამანთი
- მწიგნობრები:
- 12 „მანდილი“.
 - 13 „მქქურა“.
 - 14 თაესკრაფა
 - 15 საყურე
 - 16 აქარული თაესკრაფა
 - 17 ხელაბანდა
 - 18 თაესქვლა
- 0680 წლებში:
- 19 თაესქვლა
 - 20 ლქაქა
 - 21 ხანაურა
 - 22 „სათაურა“
 - 23 საყურე
 - 24 „მანდილი“.
- ძარბაზები:
- 25 „ჩხტა“.
 - 26 „ქაი“.
 - 27 კაქვა
 - 28 ლქაქა
- რამაზები:
- 29 ჩაქვლა
 - 30 თაესსვეტი
- პრანაზები:
- 31 ქართლურა
 - 32 სვესურელი
 - 33 თუშურა (ქელის ველისძირი).
 - 34 აქარული-შვერული-გურული
 - 35, 36 ურცხლის ქმრება
 - 37 ქელის პურანეა
- შარბაზი და ახალაზები
- 38 ქართლური შარბაზი
 - 39 ქართლ-კახური ახალაზი
 - 40 „ხანჯარი“ (ნაქსიუ ქამარი).

- 41 სვესურელი „შალკარი“.
 - 42 იმერული ახალაზი
 - 43 იმერული შარბაზი
 - 44, 45 აქარული-გურული შარბაზი „ჩაქურა“.
 - 46 ქელის „შედიში“.
 - 47, 48 ქელის ანკელიურა შარბაზი
 - 49 ქელის აქარული შარბაზი
 - 50 „ქათაი“.
 - 51 თუშური კაბა
 - 52 წინსაფარი
 - 53 სვესურა ქელის „ტყაი“.
 - 54 „ხელაქი“ ქამარი
 - 55 „ფიფანეი“.
- ძალის ძარბაზები:
- 56 ახალაზი
 - 57 ველისძირი
 - 58 ყურთმაჯება
 - 59 სარტყელი
 - 60 შვერული-გურული ზედატანი
 - 61 ქამარი
 - 62 ქართლური ზედატანი
- ძალის რამაზები:
- 63 ახალაზი
 - 64 წინსაფარი
 - 65 „კეთიარა“.
- 0680 წლებში:
- 66 ლაბადა
 - 67 სარტყელი
 - 68 წინსაფარი
 - 69 ახალაზი
- აქარაზები:
- 70 „ვლეი“.
 - 71 ახალაზი
 - 72 შალის სარტყელი
 - 73 ლქაქა
- ყრბა სანამანთი:
- 74 ქართლური „ჩიხა“.
 - 75 ქამარი
 - 76 „ყურთმაჯანი კაბა“.
 - 77 მასრება
 - 78 მასრებაში „ჩიხა“.
 - 79 წინდის თამება
 - 80 სვესურული „ჩიხა“.

- 81 „საყურე“ (სვლითი-მანები).
- 82 აქარული-გურული სარტყელი
- 83 აქარული-გურული „ჩიხა“.
- 84 ნაბადა
- 85, 86, 87 „ბაქიქები“
- 88, 89 წინდები
- 90 ქვლაძანი
- 91 „ქიში“.
- 92 ქვინტანი ნქქა
- 93 მისქური „ქვლაძანი“.
- 94 სვანური დაწვრილი-ძირანი ქვლაძანი
- 95 წულა-მესტა
- 96 თუშური ნაქსიუ „ჩიხა“.
- 97 სვესურული „თაიბა“.
- 98 ნატის აქარული ლაფანა
- 99 ხის „ქიში“.

I





პერანგისაგან, რომლის თარგი უბრალო და სადა იყო. მას ჯერ კიდევ არ გეგნებოდა სახელო და მთლიანი ქსოვილის ნაჭრისაგან „იკერებოდა“, დროთა ვითარებაში ეს სადა პერანგი თანდათან გართულდა, მას ახალი ნაწილები შეემატა და ხევსურული პერანგის სახე მიიღო. ხევსურული პერანგის ძველი ქართული სახელი კუართია (კვარტუა, კურთა), რომელიც არაერთგზის არის დასახელებული ბერძენი კლასიკური ხანის ავტორების შრომებში და რომელიც ჰეროდოტეს „კალასირს“ უნდა ვარაუდობდეს.

ზემოთქმულის საფუძველზე ცხადი ხდება, თუ რამდენად მნიშვნელოვანია ეთნოგრაფიული მასალები კოსტუმის ისტორიის შესწავლისათვის, რამდენად სრულად იქნება ამ ხასიათის მასალა შეკრებილი და სათანადოდ გამოყენებული, იმდენად სრულყოფილი სახით დამუშავდება კოსტუმის ჩასახვისა და განვითარების პრობლემები. ყოველ შემთხვევაში ქართული კოსტუმის ისტორიის დასაწერად ჯერ კიდევ ბევრი რამ არის წინასწარ გასაკეთებელი და დასამუშავებელი.

ნა წყაროებისა და მასალების საფუძველზე შეიძლება ქართული ჩაცმულობის ისტორიის შესწავლა

ქართული ჩაცმულობის ისტორიის შესასწავლად მეცნიერებას ნაირსახეობის მასალა გააჩნია. ეს არის ერთი მხრით, წერილობითი წყაროები დაწვებული ასურული, ებრაული, ურარტული, ბერძნული, რომაული, ქართული, სომხური, არაბული, სპარსული, ახალი ევროპული ენებით დამთავრებული. მეორე მხრით, არქეოლოგიური განათხარი მასალა, რომელიც გვაწვდის ტანსაცმლისათვის გამოყენებული ნიმუშების, სკულპტურული ძეგლები, მათ შორის ისეთი უნიკალური ძეგლი, როგორიცაა X საუკუნის ქოროლოს ბარელიეფი, სადაც შენობის აგების პროცესია წარმოდგენილი – ქალატოზები, ქვის მთლელები, ქვის მზიდაეები – სამუშაო ტანსაცმელში, ფრესკები, მონეტები, მინიატურები.

ამათ გარდა კოსტუმის ისტორიისათვის უდიდესი მნიშვნელობა აქვს ყოფაში შემონახულ ეთნოგრაფიულ მასალას, რადგანაც ეს მასალა, ყველა სხვა წყაროსთან შედარებით, მეტად არკვევს კოსტუმის ფაქტურას, თარგებს, დამზადების ტექნიკას, ჩაცმა-დახურვის ხერხებს, სამალის ტარების მანერას.

ამ მხრივ განსაკუთრებით მნიშვნელოვანი მასალაა დაგროვილი ს. ჯანაშიას სახ. საქართველოს სახელმწიფო მუზეუმში, სადაც თავმოყრილია საქართველოსა და კავკასიის ხალხების კოსტუმის უნიკალური მასალა. ეს კოლექცია გამოირჩევა თავისი სიუხვით, მრავალფეროვნებით, სისრულით. აქ არის კოსტუმები საქართველოსა და კავკასიის სხვადასხვა კუთხის, წოდების, დანიშნულების, პროფესიის მიხედვით.

ნა კინოთაღი თავისებურებაანი აქვს ქართულ ჩაცმულ ტანსაცმელს

ქართული ეროვნული ჩაცმულობა, ისევე როგორც კულტურის სხვა ელემენტი საუკუნეთა განმავლობაში ყალიბდებოდა, ხოლო მისი ძირითადი ტიპები ქართული კაბა და ქართული ჩოხა დაიხვეწა და თავისი საბოლოო

სახე მიიღო ბოლო საუკუნეებში. ამით გვერდით განაგრძობდა არსებობას ძველ ქართულ ეთნიკურ წარმონაქმთა ტანსაცმელი (ხეყხურული), რომელთა ცალკეული ელემენტები გენეტიკურად უკავშირდებიან ძველი ქართული ჩაცმულობის საწყის ფორმებს.

ქართული ეროვნული ტანსაცმელისათვის დამახასიათებელი ძირითადი ელემენტებიდან მე მიმაჩნია: ფორმის დახვეწილობა და სინატიფე, რომელიც ხაზს უსვამს სხეულის სილამაზეს; იგი წელზე გაწყობილია, შეხამებულია ფერთა პარმონიას, გათვალისწინებულია პირისახის, კანისა და თვალის გუგას ფერები.

ქართული ეროვნული კოსტუმი ასახავს ჩვენი ხალხის მხატვრულ გემოვნებას და სილამაზის იდეალს. ამასთან ერთად კარგ კოსტუმს, კარგ ტანადობასთან ერთად კარგი ტარებაც უნდა, რაც ქართველი ქალისა და მამაკაცის ერთ-ერთ მნიშვნელოვან თვისებად ითვლება.

რბ არსებობს ცვლილებაში განიცადა ქართულმა ჩაცმულობამ

შეიძლება დაბეჯითებით ითქვას, რომ მაღალი წოდების ჩაცმულობა დროთა განმავლობაში განიცდიდა გავლენას მეზობელ ქვეყნების გაბატონებული კლასების მოდებისას: ირანის, თურქეთის, არაბეთის, ბიზანტიის თუ სხვა, ხოლო ხალხური ჩაცმულობა უფრო მეტად თავის ეროვნულ სახეს ინარჩუნებდა. ამაზე ვახუშტი ბაგრატიონიც მიუთითებს.

კოსტუმის ელემენტების საუკუნეთა მანძილზე ცვლილების შესახებ ერთ-ორ მაგალითს დავასახელებ.

ხეყხურული ჩაცმულობის (ტალაყარის) მნიშვნელოვანი ელემენტია მისი პერანგი, რომელიც გამოირჩევა თავისი ორიგინალური თარგით და მდიდარი ნაქარგობით. მისი გულისპირი (ფარაგი) გამოირჩევა არამარტო ქართველი ხალხის ჩაცმულობაში. იგი თავისი საწყისი ფორმით ძველი კოლხეთისა და მცირე აზიის სამყაროს უკავშირდება. ამ პერანგის თარგს შეადგენს: მიდგმული სახელო, ამოღებული საგულე და საკინძებიანი გულისპირი.

ძველი საქართველოს ქსოვილების შესახებ მასალებს გვაძლევს არქეოლოგიური წყაროები. გათხრების შედეგად მოპოვებულია ქსოვილის ნიმუშები: სელის (დიდუბე, ზღუდერი, ქეაცხელი) ადრე ბრინჯაოს ხანისა; სელი და მოხატულობა (მოკვი, ფიქვნარი, ქობულეთი), შაე-ზოლიანი, შვინდისფერი ძვ.წ. XIX ს. (ბედენი); შალი, კანაფი, ბამბა ძვ.წ. XII ს. (ნეთლული); აბრეშუმის ქსოვილი ჭადრაკული სახეებით ძვ.წ. II ს. (ბაგინეთი); ფეოდალური საქართველოს ხანის ქსოვილის ნიმუშები აღმოჩენილია აკლამებში (ხეყხურეთი, სვანეთი), ხოლო ჩაცმულობის ნაწილები მოღწეულია რიგი ნიმუშების სახით (თავსაბურავის სახით).

თანამედროვე კოსტუმის დანიშნულება სხვადასხვაგვარია. როგორი იყო ამ მხრივ ქართული ჩაცმულობა? უნდა აღინიშნოს, რომ საერთო ეროვნული ჩაცმულობის გარდა, საქართველოს ზოგიერთ კუთხეში კოსტუმის თავისებური ტიპი გამოიყოფოდა; ასევე, იყო კოსტუმი სხვადასხვა წოდებისათვის, პროფესიისათვის, ხელოსნისათვის, მგზავისათვის, მოქალაქისათვის, ვაჭრისათვის, სასულეიერო პირისათვის, მგზავისათვის, მხედრისათვის, სპორტისათვის (ფალაგნების, მოჭიდავეების), აგრეთვე იყო სამუშაო კოსტუმი (მაგ. სამკილი – ჩაცმულობა მკელისთვის), საზეიმო, საქორწინო, გათხოვილი და გაუთხოვარი ქალისთვის, სამგლოვიარო, სამონადირეო და ა.შ.

ჩვენ ხელთ არსებული მასალების მიხედვით XVIII-XIX სს. ახალგაზრდა ქალებისათვის უპირატესად მიღებული იყო თეთრი, ვარდისფერი ანუ პირისფერი, ნარგიზისფერი, იისფერი ტანსაცმელი; შუახნის ქალებისათვის - ლურჯი, სოსანი, უნაბისფერი, შინდისფერი, ალუბლისფერი, ლაქვარდისფერი; ხანში შესულისათვის - შავი, რუხი, ნაცრისფერი, ლურჯი და საერთოდ თალხი ფერები.

კაბის ფერთან იყო შეწყობილი თავსაკრავის, სარტყელ-გულისპირისა და სახელოს წვერის ორნამენტები ერთრიგად, ერთი ტექნიკისა და ერთი ფერის. საერთოდ კი, ქართული კაბის შემკულობაში ჭარბობდა მცენარის ორნამენტი, გამოსახულებანი: მუხის ტოტი რკოთი, ვაზი ყურძნითურთ, პურეულის ძნები, ვარდები და ცხოველური ორნამენტი, თევზები (ნაყოფიერების სიმბოლო), ფრინველები და სხვ.

მთის ზოლის მოსახლეობის ჩაცმულობის ორნამენტი უპირატესად გეომეტრიული სახის იყო: დაკავკაულა, კვერანი, კვერის-კვერანი, თევზის ზურგა, მირგვალა, ბორჯღლიან-მირგვალა, ხუთანი, ცვერცვანი, ხატულანი, ანო, ინო, ონო, აკუშერა, ჩამკოჭვილა, გახიდულა და სხვ.

ზოგადად უნდა ითქვას, რომ ქართული სახიანი ქსოვილების გასაოცარი მრავალფეროვნება, დაჩითული ქსოვილები, ნაქარგობა მოწმობს ქართველი ქალის ნატიფ გემოვნებაზე. მათი ნახელავი ფართოდ იყო ცნობილი საქართველოს ფარგლებს გარეთაც და მასზე დიდი მოთხოვნილება იყო აღმოსავლეთის ბაზრებზე.

1954 წ.

ცნობილია, რომ განსაკუთრებული გეოგრაფიული მდებარეობის გამო, ხევსურეთში მრავალი არქეოლოგიურ-ეთნოგრაფიული ღირებულების ნაშთია შემონახული. საღ კლდეებსა და ღორღიან ხევებში მცხოვრებ ერთ მუჟა ხალხს დაცული აქვს მეცნიერული კვლევისათვის უდიდესი მნიშვნელობის ფაქტები, რომლებიც ჩვენ თვალწინ აღრინდელი კულტურული ისტორიის მნიშვნელოვან ფურცლებს შლიან. ამ ფაქტებში უაღრესად ღირებულია ხევსურული კოსტიუმი (საქ. მუზეუმში ხევსურული კოსტიუმის რამდენიმე კომპლექტი მოიპოვება).



ხევსური მამაკაცის პერანგი



ხევსური ქალის საღიაცო

ხევსურული კოსტიუმი სავსებით თავისებური და ორიგინალური ნიმუშია. არც ერთ კავკასიის ხალხს მსგავსი ტანსაცმელი არ მოეპოვება.

ხევსურული მამაკაცის კოსტიუმს შეადგენს: პერანგი, ჩოხა, შარვალი (ხევსურულად ის სახელი ეწოდება, რასაც ჩვენ პერანგის ამხანაგს ვეძახით), თავისებური შალის ქუდი, ბაჭიჭი, რომელზედაც საწყისევა შემოჭირებული, წინდა და ჯღანი. გაუგებრობის ასაცილებლად უნდა ითქვას, რომ ხევსურული პერანგი, ისევე როგორც პერანგის ამხანაგი როდია ჩვენებური თეთრეული. საზოგადოდ ხევსური თეთრეულს არ ხმარობს. ამიტომ იქ პერანგი პერანგიცაა და ხალატიც, იშვიათად შეიძლება მოხდეს, რომ ხევსურმა თეთრეული შეიკეროს; ასეთ შემთხვევაში თეთრეულს ჩითისას იკერავენ და ხარბილის ეძახიან.

საზოგადოდ კოსტიუმის არსებით მხარეს მისი თარგები წარმოადგენს. თარგი იძლევა კოსტიუმის აგებულების, მისი შემადგენელი ნაწილების გაგების საშუალებას.

თარგების შემწეობით ადგილად ხერხდება ტანსაცმელის ამა თუ იმ ტიპის წარმოშობის გარკვევა და შედარების გზით მსგავსება-განსხვავების დადგენა ტანსაცმელების სხვა ტიპებთან. ამ მხრივ ხევსურული კოსტიუმი თავისი უძველესი თარგებით ძვირფას მასალას წარმოადგენს.

სამწუხაროდ, ჩვენ აქ ვერ შევჩერდებით ხევსურული კოსტიუმის შემადგენელი ელემენტების თითოეულ თარგზე. საილუსტრაციოდ მხოლოდ ხევსურული პერანგის თარგს შევვხებით.

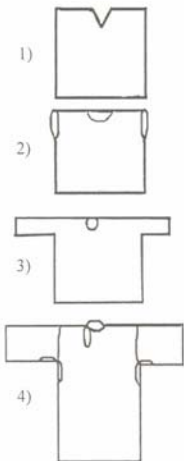

ხევსურული პერანგის თარგის
შადრეულობის სქემა

ხევსურული პერანგის თარგი იძლევა: მიდგმულ სახელოს, ამოკერილ ჩაქიან გვერდებს, ამოღებულ საყლოს და შვერილ საკინძიან გულისპირის (**ფარანგი**) კრილს. ამგვარი თარგი წარმომდგარია ისეთ სადა თარგისაგან, როდესაც პერანგს არ ჰქონდა სახელო და იგი მთლიანი ქსოვილის ნაჭრისაგან „იკერებოდა“. დროთა ვითარებაში ეს პრიმიტიული ფორმა თანდათან განვითარდა, მას ახალი ნაწილები შეემატა და ხევსურული პერანგის სახე მიიღო (იხ. აქვე ნახაზი).

ამ თარგის **პერანგი** მეტად გავრცელებული იყო წინა აზიის ხალხებში. მას ატარებდნენ ხალდეელები, ხეთის ჭვეწის ხალხები: ასურელები, ბაბილონელები და, აგრეთვე, ეგვიპტელებიც. ჩვენ დრომდე მოღწეული მრავალი ისტორიული ძეგლი, რომელიც ამ ფაქტს ადასტურებს. სხვათა შორის, ამ ტიპის პერანგი არქეოლოგიურ გათხრებშიც არის აღმოჩენილი. ერთ-ერთი ასეთი განათხარი მასალა ეკუთვნის მე-XIV საუკუნეს ქ.წ. ამგვარივე პერანგი **კალახირის** სახელით აღწერილი აქვს პეროდოტეს (V საუკ. ქ.წ. ისტორიკოსს). საზოგადოდ უნდა ითქვას, რომ ხევსურული პერანგის ტიპი მრავალი ნიშნების მიხედვით უძველეს ხანაში წინა აზიის ხალხთა საერთო სახმარი ტანსაცმელი უნდა ყოფილიყო.

ხევსურულ პერანგის შესახებ თქმულს თუ დაეძინო სტრაბონის ერთ ცნობას, სახელდობრ, რომ იბერიის (აღმოსავლეთ საქართველოს) მთიელები ჩაცმულობით სკვითებს (ჩრდილოეთ მცხოვრებთ), ხოლო

იბერიის ბარელები – მიდიელებს (სამხრეთის მცხოვრებთ) მიემსგავსებოდნენ, შეიძლება ვიფიქროთ, რომ სტრაბონის დროს (სტრაბონი მოღვაწეობდა პირველ საუკუნეში ქ.წ.) ხევსურები თავიანთი წინააზიურ-სამხრეთელი პერანგით ჯერ კიდევ არ ყოფილან მთებში შეხიზნული.

ხევსურული პერანგი მნიშვნელოვანია არა მარტო თავისი თარგით, იგი როგორც ხევსურული კოსტიუმის სხვა ელემენტებიც, საყურადღებოა თავისი ორნამენტებით. ორნამენტების სახეები მრავალგვარია: **ბუპელა**, **მწერა**, **თავმოკრიდი**, **აკუშურა**, **ოთხკუთხაი** (**ჯყარა**) და სხვა. ეს ორნამენტებიც უმეტესად წინა აზიის ხალხთა ადრინდელ კოსტიუმის ორნამენტებთანაა დაკავშირებული. კერძოდ, ჯვრის ორნამენტი, რომელსაც ხევსურები **ოთხკუთხაის** და **ნატს** ეძახიან, ხევსურული პერანგის ტიპის ხალათზე გვხვდება XV ს-ში ქ.წ.

ჩრდილოეთ სირიაში. უნდა აღინიშნოს, რომ ზოგიერთ მკვლევარს, რომელთაც გათვალისწინებული არ ჰქონდათ ჯვრის ორნამენტის წარმოშობის ხანა, ჯვარი როგორც სიმბოლო და ორნამენტი ქრისტიანობაზე გაცილებით ადრინდელი მოვლენაა, – ხევსურული ოთხკუთხა ჯვრის ორნამენტს, შეცდომით, ჯვაროსნობის ეპოქას უკავშირებდნენ.

დასასრულ, მკითხველის ყურადღება ხევსურული პერანგის ერთ დეტალზე გვინდა შევაჩეროთ. ეს დეტალია პერანგის გულთან მარცხნით მიკერებული მძივებით შემკული **ჯიბა**, რომელიც თუმც **ჯიბას** სახელს ატარებს, მაგრამ ჯიბის დანიშნულებას სრულიადაც არ ასრულებს. ვაჟაკს რამდენად მეტი ასეთი ჯიბა აქვს **პერანგის** გულზე, იმდენად იგი უფრო მოწონებულია. **ჯიბა** ხევსური ქალის საჩუქარი და ნიშანია თავის მამაკაც სწორფერისადმი მიძღვნილი. სწორფრობა ხევსურეთში ცოლ-ქმრობის გარეშე ქალისა და ვაჟის მეგობრობის ინსტიტუტია. **ჯიბა** ამ მეგობრობის სიმბოლოა.

აგრეთვე მნიშვნელოვანია ხევსურული კოსტიუმის „**ჯღანაც**“, იგი **კაღაპოტი** (თარგი) ხარის ტყვისაგანაა გამოქრილი. მისი ძირი თასპითაა მოწნული. ამგვარ მოწნას ხევსურები **ბანდყას** უწოდებენ. ჯღანს ძირში ბალახი უფენია ნოტიოსაგან ფეხის დასაცავად, გვერდებში შევულადაა ჩაჭრილი. ასეთ ჭრილის ჯღანს ხევსურები ლეკურად ჩაჭრილს ეძახიან, რაც იმას მოწმობს, რომ ჯღანის ეს ტიპი ხევსურებს მეზობელ ლეკებიდან უნდა ჰქონდეთ ნასესხები.

ზემოთქმულის მიხედვით მკითხველისათვის აშკარა უნდა იყოს, თუ რამდენად მნიშვნელოვანი და ღირებულია ხევსურული კოსტიუმი კულტურის ისტორიის სამეცნიერო კვლევა-ძიებისათვის. ამას ხევსურული კოსტიუმის ორი-სამი ელემენტის განხილვაც ცხადყოფს.

1929 წ.

1943 წლის ზაფხულში ეთნოგრაფიული ექსპედიციის მუშაობის დროს ხევსურეთში საყანე მიწის საზომების აღწერისას მეტად საყურადღებო თავისებურებები გაირკვა. აღმოჩნდა, რომ ყანის ფართობის საზომად იხმარება ისეთი ერთეულები, როგორცაა: „წერია, საღალაფა, ბაწანია, ცელის-ტანია, ლიტრა და დღიური“. ამ ერთეულების შესაბამისად ხევსურები იტყვიან ხოლმე: ეს მამული ამდენი „წერისაა“ („10 წერისაა“, „12 წერისაა“), ან ამდენი „სალალია“, ან კიდევ – ამდენ „ლიტრიანია“ და სხვ.

ამ საზომებიდან „ლიტრა“ მიწის საზომის ის ერთეულია, რომელიც მიწის მოსავლის რაოდენობის აღრიცხვას გულისხმობს და ამდენად მიწის ფართობის გაზომვის ერთ-ერთ უძველეს სისტემას განეკუთვნება. საქმე იმაშია, რომ მიწის ფართობის ამგვარი საზომი საშუალო საუკუნეების საქართველოშიც არის ცნობილი, სახელდობრ, იგი მოხსენებულია ეგრეთ წოდებული ნიკორწმინდის სიგელში, სადაც იკითხება: „ყანაი გრივისა ერთისა სათესავი“, „ყანად ექუსის კაბიწის სათესავი“¹. ამგვარი მიწის ფართობის გასაზომი ერთეული დადასტურებულია კასიტების ხანის ბაბილონშიც, სადაც იგი შემდეგი სახით იხმარებოდა: „30 სილა თესლის ღალა“².

რაც შეეხება „წერით“ მიწის ფართობის გაზომვას, უნდა აღინიშნოს, რომ საზომის ამ ერთეულის გასაგებად საჭიროა ვიცოდეთ ხევსურული მასალების მიხედვით შემდეგი: რიცხა ხელის ყანაა:

1. ყანის წუელის (თავთავების) ის რაოდენობა, რომელსაც მკველი მკის დროს ერთი ხელით დაიჭერს კელეური;
2. ორი კელეური ძნა,
3. სამი ძნა სამეული;
4. შვიდი სამეული წერილა,
5. სამი წერილა წერი (ბულული),
6. ორი წერი ან ექვსი წერილა კალო,
7. ერთი კალო ორი მარკილი,

მეორე ვარიანტით, როცა ქერას ყანაა:

1. ერთი ხელის ყანა კელეური;
2. ორი კელეური ძნა,
3. ხუთი ძნა ხუთეული,
4. ექვსი ხუთეული წერილა,
5. სამი წერილა წერი (ბულული),
6. ორი წერი ან ექვსი წერილა კალო,
7. ორი მარკილი ორი მარკილი.

მაგრამ მარტო ამ მონაცემით არ ამოიწურება წერის, როგორც მიწის საზომი ერთეულის, მნიშვნელობა. იმის მიხედვით: ყანა ადგილ-მდებარეობით პატრონისათვის დასამხარზეა, თუ შორსაა – წერის ღირებულებაც სხვადასხვანაირია. იმ საყანეში, სადაც შეიძლება ჯინით საქონლის პატივის მიტანა –

¹ შდრ. იყ. ჯ ა ჯ ა ხ ი შ კ ი ლ ა მეტროლოგია, გვ. 123.

² Br. Meissner, Babylonien und Assyrien, Berlin, 1925, ტ. 2, გვ. 197.

ერთი წერის მამული – ერთი ძროხა ღირს, ხოლო იქ, სადაც პატივის მიტანა
ჭინით არ შეიძლება და ადამიანმა ზურგით უნდა ზილოს – ორი წერისა – ერთი
ძროხა ღირს. ერთი სიტყვით, გამოდის, რომ 10 წერის ყანა შეიძლება ათი ან ხუთი
ძროხა ღირდეს. ხევესურული მონაცემების მიხედვით თვით ძროხის ფასიც
მუდმივი და მყარი ერთეული არ არის. შემოდგომაზე ერთი ძროხა ღირს ოთხი
ლიტრა ერბო, ხოლო ზაფხულში – ექვსი ლიტრა. ამვე დროს, ძროხის შენახვა
ზამთარში ოთხი ლიტრა ერბო ღირს.

უკანასკნელი მონაცემების საფუძველზე გამოდის, რომ 10–12 წერის ყანა
ღირს 10–12 ძროხა ან ხუთი-ექვსი ძროხა, ხოლო ერბოზე გადატანილი შემდეგი
ღირს:

10 წერის ყანა გაზაფხულზე.....	50 ლიტრა ერბო
10 ძროხა ზაფხულში.....	60 " "
10 შემოდგომაზე.....	40 " "
10 ან 5 ძროხა გაზაფხულზე.....	25 " "
10 ზაფხულში.....	30 " "
10 შემოდგომაზე.....	20 " "

წერის, როგორც საზომი ერთეულის, თავდაპირველი მნიშვნელობის
გარკვევა რიგი შესადარებელი მასალის გათვალისწინებას მოითხოვს (შარი, ეტი,
მარგი, თინატი, ტუფი, ყუყურა, ტახტა, დარანი, თარგი, კვადი, სუმერული „ხარ“
და სხვა), რაც შორს წაგვიყვანდა. ამჟამად ჩვენთვის საკმარისია იმის დადას-
ტურება, რომ ხევესურეთში ეს საზომი ერთეული შეიძლება სხვადასხვა
ღირებულების იყოს.

ხევესურეთში ასევე სხვადასხვა ღირებულებისაა ისეთი საზომი ერთეული,
როგორიცაა ლიტრა. მარცვლეულის დარწყვის დროს ერთი და იგივე ლიტრა
შეიძლება სხვადასხვა რაოდენობის მარცვლის დამტვევი იყოს, იმის მიხედვით, თუ
როგორაა გავსებული ლიტრიანი. ერთ შემთხვევაში შეიძლება ლიტრა
თავშებმული იყოს, ხოლო მეორე შემთხვევაში პირფადასმული. თავშებმული იმას
ნიშნავს, რომ ლიტრაში იმდენი მარცვალი უჩია, რამდენსაც იგი დაიტევს, თავს
შეიდგამს, ხოლო პირზე სავსე ლიტრა ნაპირზეა გადასწორებული. ასევეა
დახასიათებული პინა აღმოსავლეთ საქართველოს მთიან ზოლში: მთიულეთში,
გუდამაყარში, ხანდოში და ქართალში „პინა თავშებმული და პინა პირზე“³.

საყურადღებოა, რომ ამგვარი განსხვავება მარცვლეულის საზომისა მთის
გარდა ბარის საქართველოშიც არის ცნობილი. ამ მხრივ ტერმინების სხვადა-
სხვაობის მიხედვით გამოირჩევა დასავლეთი და აღმოსავლეთი საქართველო.

აღმოსავლეთ საქართველოში, სახელდობრ, ქიზიყში, ერთი ცნობის
მიხედვით ასხვავებენ ნიტრას თავშებმულს, გულამოფსებულს და სილაზე საყსეს⁴.
სტ. მენტეშაშვილის ქიზიყური ლექსიკონის მიხედვით: „ნიტრა გარჩეულია თუ
როგორ არის გავსებული: გადასმული ნიტრა, თავშებმული ნიტრა, სილაზე საყსე
ნიტრა, ფიფქლივ საყსე ნიტრა“. სტ. მენტეშაშვილი სილაზე სავსე ნიტრას ასე
განმარტავს: „სილაზე სავსე ნიტრა – საწყაო ლიტრა პირამდე ავსებულია
მარცვლეულით ან ფქვილით და შემდეგ გადასმულია გადასასმელით, რომ არც
მეტე იყოს და არც ნაკლები“.

³ მ. კვადელაძის მიერ მოწოდებული ცნობების მიხედვით.

⁴ თს. ნანობაშვილის ცნობით.

წითელწყაროს რაიონის სოფ. ცლუნკაანის მცხოვრების ცნობით: „ნიტრიანი ხისაა, დაბალი, მთლიანი, ძირი და პირი ერთნაირად არი ამოყვანილი, ხეს გული გამოღრუნტული აქვს და ძირი ისევ ხისა აქვს გაკეთებული, სალტეები აქვს გარშემო შემორტყმული. როგორც ამსებ, შააქანებ და ხანჭლით გადაუსობ, ეგ მორიგებაზეა, როგორც მორიგდებით, შეიძლება არც გადაუსოთ და გულამოდგმული მოგცეთ. ხანჭლით რო გადაუსვას სილა არი და თუ გულ ამოუდგამ – გალმოდგმული, მაშინ აღარ გადაუსვამ. ერთხელ ან ორჯერ უნდა შააქანება. ზოგი ისე წუწურაქია – გულსაც თან გააყოლებს ხომე. ეგრე დაუსომს ხანჭალს, ზოგი დანდობილია – გადაუსომს და წამლებ ცოტა დარჩება, ზოგი ხელმეორეთაც გადაუსომს, თუ დაბალია გადასასმელი – თუ აქათ პური გადმაიფანტა მეორეთ მოუბრუნდება და გადაუსომს“.

დუშეთის რაიონის სოფ. ქერანაში მცხოვრებ სოფიო ჭიბბრიშვილის ცნობით: „უწინ იცოდნენ პირიანი თაბახები. თავაბმული სხვა არი და გადასილა-აგებული სხვა არი. თავაბმული მთელი პინა იყო, გადასილაგებული ნახევარი პინა იყო (ნახევარი პინა – გინდ ლიტრა). გადასილაგება – გადაასწორებდნენ სწორე შიმშით. ფიცარი იქნებოდა, ჯოხი თუ რაც შეხვდებოდა სწორე. დაჩეჩა უნდა პინას – შამაატრიალებდნენ, ერთხელ გაჩეჩამდნენ ხორბალს, სიმინდს, ქერს“.

იმავე რაიონის ს. არლუნში მცხოვრებ მაგდანო ლუხუნაშვილის გადმოცემით: „პინა უნდა დადგას, გაამსოს და ერთი გაჩეჩოს, მერე შამამსოს და ხელი გადაუსოს ან ჯოხი, ასე რო უნდა იყოს სილით – არი წესი იმისი – გასწორდება რა. სწორეთ იქნება, ის არი სილა – თავი ქონდეს გადასწორებული, თუ სილა არ გადაუსვი იმას თავშებმული ჰქვია. თუ მინდა თავშაუბამ, თუ არა და არა – როგორც მოურიგდებით სილათა თუ თავშაუბითა. ჩვენკენ პინა ჭვიან, გრემისხევისაკენ კი ჩანახს ეძახიან. ფჭვილი თავშებმით ნაკლებია, გატენილი მეტი. . . სილით რო იყოს ჯოხს გადაუსომთ. სწორე კი რამე იყოს გადაუსო, თუნდა ცულისტარი, თუნდა ჯოხი. პური რწყით არი, კარაქი და ქერი წონითა, რადგანაც რო სუბუქია ქერი. სიმინდიც პურთან მიდის, რწყით ჯობია. . . ლობიოც რწყით ჯობია, ვიდრემდისინ წონითა“.

იმავე რაიონის სოფ. ვეძათხევის მცხოვრები სანდრო ანდრიას ძე ინაშვილი მოგვითხრობს: „პინა თუ არი გამოწყული სამსეთ მისცემენ და თუ სილით არი სილით მიცემენ, ორნაირია ეგა. . . სილა იმისთვინა ჭვია სწორეთ რო არის. ხელის სილა სხვა არის და ის სილით აირწყება პური. გადაუსომენ ჯოხსა, როგორც გინდა ჯოხი იყოს სწორე, ბარდაბარ საწყაოს ნაპირებზე რომ გადაუსომს აღარაფერი დარჩება, პური, როგორც გაურიგდება. ისე უნდა დაჩეჩოს, თუ ნებართვას მიცემს თავის ნებით აწყამს, გინდა ორჯერ, გინდა სამჯერ დაჩეჩამს, ეგრე როცა ჩეჩამს, ორიც გამოვა – ეხლა როგორც წონაშია გამოსული სილათ მიცემენ, ძველ დროს იყო პინა ისეთი რო უნდა ამსილიყო თავშაბმითა, რაც გამოწონილია. ის არის ოცი გირვანქა ერთშიაცა და მეორეშიაც და თუ არ იცის აწყვა, თითო აწყვაზე ორ გირვანქას გააყოლებს უეჭველათა“.

შიდა ქართლის სოფლებში დადასტურებულია შემდეგი: სოფ. ფხვენისში – „ჩვენ სოფელში იციან საწყაო ნახევარფუთიანი, რომელსაც ეძახიან ჩანახს, რწყვა ორნაირია ამ საზომით – სილა და თავდაბმული. სილა ეს არის: აილებ ამ ჩანახს, გაავსებენ ხორბლით სულ თავამდის, რამდენით დაეტევა ზევიდან თავდაყრიოთ, შემდეგ სახაზავსავით რამეს მონახავენ. . . და გადაუსვამენ

⁵ მარიამ ალექსანდრეს ასული გურგენის შვილი.

პირდაპირ, რასაც გადაიტანს, ის უნდა გადაყარონ და რაც დარჩება იმას ეძახებენ სილა ჩანახი, ესაა გასილავებული. „სილა მმართველად თუ თავდაბმულიო... არაო, სილა იყო“. თავდაბმული, რაცა დადგება ზედა თავისუფლად იმ ჩანახზე, იმას ეძახიან თავდაბმულს. ზოგიერთებს ფიცრები აქვთ სწორე, საგანგებოდ რო გადაუსვან ჩანახს (სახელი არ აქ იმასა)“.

ამავე მნიშვნელობით ვხვდებით სილა და თავმობმულ ჩანახს ქვემო ქართლის შედეგ სოფლებში: სასირეთი, დუსი, ყარაღაჯი, ხანდაკი და ხოვლე; ასევე იგი დადასტურებული ზემო ქართლის სოფ. ოძისში; „შენაო ერთი პინა ხორბალი ასესხე თავმოდგმული, ხოლო მან სილა შემოგაპარაო“.

რაც შეეხება დასავლეთ საქართველოს, აქ შემდეგი სურათია: ის რაც აღმოსავლეთ საქართველოში სილათი აღინიშნება, გურიაში ლაღად იწოდება: ლაღაგადასმული ბათმანი – სწორი ბათმანი. ქვემო იმერეთში (ს. სამიქაო) დადასტურებულია „ლაღა გადასობილი ბათმანი“. ვ. ბერიძის „სიტყვის კონის“ მიხედვით: „ლაღა – ჯოხი, რომელსაც ხორბლეულის მორწყვის დროს ხმარობენ: ბათმანს ან სხვა საწყაოს თავზე უსმენ“. ლეჩხუმისათვის ფიქსირებულია: „ლაღამოსმული – მოსწორებელი, გათანასწორებული, ლაღა ჯოხია, რომელსაც ხორბლეულის რწყვის დროს ხმარობენ. ბათმანს ან სხვა საწყაოს უსმენ მოსასწორებლად, ორივე ცოლ-ქმარი პირდაპირ ლაღამოსმული არიან“⁶.

ქვემო რაჭის სოფ. ტოლაში მცხოვრების ანა სამხარაძის ცნობით: „ბათმანი ხისაა გამონათლებული, რგვალია. ავწყამთ მოსავლით, ერთი ბათმანი სიმინდი რო გასესხო გინდა თავიანს მოგცემს და გინდა ლაღა გადასობილს. ფჭვილს რო ვაძლევთ ბოჯიჩა ვგაქვს, ამოვტენი იმ ბოჯიჩას და მივცემ. ის ქერქია შეკრული, სულ ვეღას აქვს. ბოჯიჩას პატარა საწყაოს ეტყვიან (ზოგი დიდია, ზოგი პატარა), რო არ ამოვტენო იმას გაუტენელიჰქვია: „გატენილი გინდა თუ გაუტენელი სესხათ, გკითხავ და ისე მოგცემ. უთავო რო იქნება ლაღას გადაუსობენ და თავიანს არ გაუსობთ ჯოხს“. სამეგრელოსა, სვანეთსა და აფხაზეთში დადასტურებულია „ლაღე“, „ლაღა“ და „ლაღ“. რაჭის მთიანეთში – „თავიანთი და ბაგე საწყაო“.

ამასთანავე აღსანიშნავია, რომ ზემო იმერეთში ლაღა ეწოდება კარგად გათლილ სწორ ჯოხს, რომლითაც ასწორებენ სააჯურე ან საკრამიტე მიწის გუნდას კალაპოტში⁷. ამავე მნიშვნელობით იხმარება ეს ტერმინი კერამიკულ წარმოებაში ს. შროშასა და უბისში, აგრეთვე შიდა კახეთის კერამიკულ წარმოებაში.

ზემოთ მოყვანილი მონაცემების მიხედვით ირკვევა, რომ აღმოსავლეთ საქართველოს მთიან ზოლში გაბატონებულია დასახელებები – თავშებმული პინა და პინა პირზე, ხოლო ქიზიყში, კახეთსა და ქართლში – თავშედგმული პინა, ჩანახი პინა და ჩანახი სილა. დასავლეთ საქართველოში მიღებულია ლაღაგადასმული ბათმანი და თავიანი ბათმანი.

როგორც ჩანს, დასავლეთ საქართველოში გავრცელებული ლაღა ამჟამად გადასასმელს აღნიშნავს, თუმცა, თუ გავითვალისწინებთ, რომ თანამედროვე სამეგრელოში⁸ და ძველადაც XVI–XVII საუკ⁹. დასავლეთ საქართველოში

⁶ შ. ა. ლ. ა. ვ. ი. ძ. ლეჩხუმური ლექსიკონი, თბ., 1938, გვ. 149.

⁷ ბ. წ. გ. ვ. ე. ლ. ა. ზემო იმერული ლექსიკონი, თბ., 1938, გვ. 113.

⁸ Н. К. И. Ш. И. Д. З. Е. Грамматика мингр. (иверского) языка, лექსიკონი, გვ. 271.

⁹ იფ. ჯ. ა. ვ. ა. ხ. ი. შ. ვ. ი. ლ. ა. საზომ საფასი, გვ. 114.

ლაღარაკონი და ლაღარიკონი წონის ერთეული იყო, სავარაუდებელია, რომ მისი მნიშვნელობა საწყაო ერთეულს აღნიშნავდა. ამას ისიც უნდა დავმატოს, რომ საბას განმარტებით „ლოღარიკი ცალსასწორი“-ა¹⁰, ხოლო დ. ჩუბინაშვილის ლექსიკონით ლაღანაკი, ლაღარაკი – იმავე მნიშვნელობისაა.

ამგვარივე კავშირი ჩანს სილასა და საწყაოს შორის. აღმოსავლეთ საქართველოში ეს ტერმინი იხმარება უფრო მეტად საწყაოს გარკვეული მდგომარეობის აღსანიშნავად, ვიდრე შიმშისა, ჯოხსა და ხანჯალის, რომლებითაც მარცვლით სავსე პინას, ნიტრას და ჩანახს თავს უსწორებენ. საბას ლექსიკონში ეს ტერმინი ახსნილია ასე: „სილა-რამც საწყაო პილპილი თავშეუდგმელი (თავშეუდგმელი)“. ლექსიკონის ავტორგრაფში ეს სიტყვა შეტანილი არ არის. ყოველ შემთხვევაში ცხადია, რომ სილა იმ მდგომარეობას აღნიშნავს, რომელიც დაკავშირებულია საწყაო ერთეულთან, როგორც გარკვეული რაოდენობის შემცველ ჭურჭელთან და არა მოქმედებას ან მოქმედების იარაღს, რომლითაც თავშეუდგმელი ან თავშედგმული საწყაოს სისავსე მყარდება. ეს გარემოება ბადებს საკითხს სილის, როგორც საწყაო ჭურჭლის არსებობის შესახებ. ძველ საქართველოში იგი საწყაო ჭურჭელი უნდა ყოფილიყო, რასაც შეიძლება ის გარემოება ამართლებდეს, რომ სილა საწყაო ერთეული ყოფილა მეზობელ ქვეყნებში (ასურეთი, ბაბილონი, სუმერეთი), როგორც გარკვეული რაოდენობის მარცვლეულის აღმნიშვნელი ერთეული, როგორც ეს ზემოთ იყო აღნიშნული.

1970 წ.

¹⁰ ს. თ. ბ. ე. ლ. ა. ნ. ი., ლექსიკონი, რ. ერისთავის გამოცემა. საბას ავტორგრაფში, ხელნ. 1658 განმარტებულია „ლაღანიკი-ყანთარი“, ი. აბულაძის გამოცემის მიხედვით: „ლაღანიკი-ყანთარი B“.

1927 წ. აგვისტოს 7-ს ხევსურეთში, სოფ. ჩირდილში მამუკა არაბულისაგან საქართველოს მუზეუმისათვის ჩვენ შევიძინეთ ერთი სასწორი და სამი საწონ-საზომი.



1



2



3

ხევსურული საწინებაც
1 ერთი, 2. ოთხი და
3. ხუთ სტინიანა.

სასწორი (საქართველოს მუზეუმის კოლექცია № 12—27/94) შესდგება ხის მკვარისა და ხის ორი ჯამი-საგან. ჯამები მხარზე მუში-ს საბლითაა დაკიდებული. მუში-ს საბელი—ცაცხვის ხრალისაგან დაგრეხილი ბაწარია; შეად. საქართვ. მუზეუმის კოლექცია № 12—27/166—67¹. მხარის შუაში საკვლოდ გაყრილია მუშისავე საბელი. მხარის სიგრძე 43 სმ, ჯამის დიამეტრი 15 სმ.

საწონ-საზომთა სახელებია: ერთი სტირი (უმცირესის), ოთხი სტირი, ხუთი სტირი (უდიდესის; ამათისურათი—იხ. აქვე).

1. ერთი სტირი (საქართვ. მუზეუმის კოლექცია № 12—27/95) წარმოადგენს ბაზალტის მორგვალ ნატეხს, რომლის უდიდესი დიამეტრი 6,5 სმ, ხოლო სისქე 3 სმ. მის ზედაპირზე ამოკვეთილია ჯვარი. სტირი-ს დასამუშავებლად ნახმარია სატეხი და ხელკერი. იგი იწონის 205,5 გ.

2. ოთხი სტირი (საქართვ. მუზეუმის კოლექცია № 12—27/96) წარმოადგენს ბაზალტის უსწორმასწორო ოთხკუთხედ ნატეხს, რომლის უდიდესი სიგრძე 11 სმ, უდიდესი განი 8 სმ, ხოლო უდიდესი სისქე 5 სმ. ჭეის ნაწიბურები დამუშავების დროს აქა-იქ ჩამოტეხილია საჭირო წონითი ოდენობის მიღების მიზნით. მის ზედაპირზე ამოკვეთილია ჯვარი. ჭეის დასამუშავებლად ნახმარია სატეხი და ხელკერი. იგი იწონის 827 გ.

3. ხუთი სტირი (საქართვ. მუზეუმის კოლექცია № 12—27/97) წარმოადგენს ბაზალტის უსწორმასწორო ოთხკუთხედ ნატეხს, რომლის უდიდესი სიგრძე 11 სმ, უდიდესი განი 9,5 სმ, ხოლო სისქე 5,5 სმ. ჭეის ნაწიბურები დამუშავების დროს აქა-იქ ჩამოტეხილია საჭირო წონითი ოდენობის მიღების მიზნით. მის ზედაპირზე მკრთალად ამოკვეთილია ჯვარი. დასამუშავებლად ნახმარია სატეხი და ხელკერი. იგი იწონის 1032,5 გ.

ამ საწონ-საზომთა ურთიერთი ნომინალი დამოკიდებულება (1:4:5) დაახლოებით კარგად შეფერადება მათი წონის რეალურ ოდენობას (205,5 გ; 827 გ; 1032,5 გ) რუსული წონის კვლობაზე წონის ეს ერთეულები $\frac{1}{2}$, 2 და $2\frac{1}{2}$ გირვანქის ასაწონად იხმარება. ამას მათი წონითი ოდენობაც საკმაო ზედმიწევნობით უდგება.

¹ ბ. გ. ა. ბ. უ. უ. რ. ა. ჰევსურული მასალები, „წელიწადული“, ტფილისი, 1923—24, გვ. 289, სიტყვის ქვეშ „მოში“.

სტილი, ხევსურული სტირი, აღმოსავლეთ საქართველოში ადრინდელ ცნობილი საწონ-საზომი ერთეულია. როგორც გამოჩვენებულია², ვახტანგ VI-ის ცნობის ჩვეულებრივი სტილის წონითი ოდენობა 28 მისხალი ყოფილა, ხოლო საბას თანახმად სტილი იწონიდა 33½ მისხალს. გულდენშტეტის საკმოდ არეული ცნობა სტილის წონითი ოდენობის ორ რიცხვს იძლევა. სახელდობრ: 36 მისხალს და 42 მისხალს. ეს უკანასკნელი ციფრი მიღებულია ლიტრის წონითი ოდენობის ცნობაზე დამყარებით. XIX საუკუნის დასაწყისისათვის კლაპროთი აღნიშნავს, რომ ქართული სტილი 36 მისხალს იწონიდა („il pèse cinq onces et quart russes, et contient trente six mizkal“)³. კავკასიის კალენდრის⁴ მიხედვით 1845 წ. ტფილისის, გორისა და თელავის მაზრებში სტილი 40 ქართულ მისხალს იწონიდა⁵. მ. ჯანაშვილის⁶ ცნობით საინგილოში „სტილი“ ნახევარ გირვანქას უდრიდა. პროფ. ა. შანიძის განმარტებით ხევსურული „სტილი“ შეიცავს ოთხ კვერცხს“ (ნახ. ბ. გაბუური, დასახ. ნაშრომი, სიტყვის ჭეშ ლიტრა, ნახევარლიტრა).

იმის ცხადსაყოფად, თუ რა ცვლილება განიცადა დროთა განმავლობაში სტილის წონითმა ოდენობამ, საჭიროა ზემოთ მოყვანილი სტილის წონითი ოდენობა მეტრული სისტემის მიხედვით გამოვიანგარიშოთ. ივ. ჯავახიშვილის გამოკვლევის მიხედვით ვახტანგ VI-ის ცნობით მისხალი უდრიდა 4,436 გრ, ხოლო საბასი 5,103 გრ. ამის კვალობაზე ვახტანგ VI-ის ცნობით სტილი (4,435 გრ X 28) = 142,884 გრ იქნებოდა, ხოლო საბას თანახმად (5,103 გრ X 33½) = 170,950 გრ. რომ გავიგოთ, თუ რას იწონიდა გრამებში გულდენშტეტის დროინდელი სტილი, აუცილებელია გულდენშტეტის ცნობით აღმოსავლეთ საქართველოში ხმარებული მისხალი 70 გრანს ანუ 1 დრაჰმას და 10 გრანს იწონიდა. როგორც ცნობილია, 1 გრანი 62,2 მგრ წონისა იყო⁷. ამის მიხედვით გულდენშტეტის დროის მისხალი (62,2 მგრ X 70) = 4,3540 გრ იქნებოდა, ხოლო სტილი (4,3540 გრ X 36) = 156,744 გრ (შეადარე ივ. ჯავახიშვილთან⁸, რომელიც აღნიშნავს რომ, ამავე დროისათვის საბას მიხედვით მისხლის წონითი ოდენობა 5,103 გრამია ნაგულისხმევი). ამ შემთხვევაში მხედველობაში გვაქვს გულდენშტეტის პირდაპირი მითითება 36 მისხლიანი სტილის შესახებ, რასაც კლაპროთის ცნობაც ეთანხმება.

გულდენშტეტის დროინდელი, გრამებში გამოანგარიშებული სტილის ზემოთ მიღებული წონითი ოდენობა (156,744 გრ) შეიძლება სხვა გზითაც შემოწმდეს.

² ივ. ჯავახიშვილი, ქართული საზომების მცოდნეობა, „ჩვენი მეცნიერება“. წელ. III, № 3-4, ტფილისი, 1925, გვ. 33-34.

³ Klaproth J., Vocabulaire et grammaire de la langue géorgienne, Paris, 1827, სიტყვის ჭეშ „სტილი“ აღნიშნულია „Poids géorgien“ (ქართული გირვანქა).

⁴ Кавказский календарь на 1846 г. Тифлис, 1845, от. II, გვ. 1.

⁵ დ. ნუბინაშვილის ცნობა (D. Tchoubinof, Dictionnaire georgien-russe-francais, 1840, СПб), რომ სტილი 38 რუსულ მისხალს იწონიდა, შეიძლება მცდარი იყოს. მისსავე ქართულ-რუსულ ლექსიკონში (1887 წ.) სტილის წონითი ოდენობა 33 რუსული მისხალია დასახელებული (შეად. იქვე „სტირი“).

⁶ მ. ჯანაშვილი, საინგილო, „ძველი საქართველო“, ტფ., 1909, ტომი II, განვ. მეოთხე, გვ. 258, სიტყვის ჭეშ „საწყაო და საწონი“.

⁷ რუსული მისხალის, ზოლოტნიკისათვის შეად. Кауфман И.И., Русский вес, его развитие и происхождение etc. С.-Птб., 1906 г., გვ. 10.

⁸ ივ. ჯავახიშვილი, დასახ. ნაშრომი, გვ. 23.

გულდენშტეტის ცნობით ერთი სტილი 36 მისხალს ანუ $5\frac{1}{4}$ უნცს უდრიდა. ამგვარადვე კლაპროთის მიხედვით 1 სტილი 36 მისხალს ანუ $5\frac{1}{4}$ რუსულ უნცს უდრიდა. რუსული უნცი გერმანულის მზგავსად გულდენშტეტის დროსაც რუსულ 7 მისხალს (ზოლოტნიკს) ანუ 29,8 გ უდრიდა. ამის თანახმად გულდენშტეტის და აგრეთვე კლაპროთის დროინდელი სტილი $(29,8 \text{ გ} \times 5\frac{1}{4}) = 156,45 \text{ გ}$ მოიწონიდა. მიახლოებით ამავე ციფრს იძლევა ამ რიცხვის შემოწმება დრაქმებით (154,8 გ).

კავკასიის კალენდრის 1845 წ. ცნობის მიხედვით სტილი, რომელიც 40 ქართულ მისხალს შეიცავდა, $43\frac{1}{5}$ რუსულ მისხალს იწონიდა. მაშასადამე, გრამებში ამ სტილის წონითი ოდენობა (რუსული მისხალი 4,266 გ) $4,266 \text{ გ} \times 43\frac{1}{5} = 184,2912 \text{ გ}$. რაც შეეხება საინგილოში ხმარებული სტილის წონას გრამებში, იგი, ვითარცა რუსული გირვანქის ნახევარი, საქართველოს მუზეუმის სტირი-ს ეჭმელარს უდგება (204,768 გრ—205,5 გრ). პროფ. ა. შანიძის მიერ განმარტებული 4 კვერცხის შემცველი ხევსურული სტილი დაახლოებით რუსული ნახევარი გირვანქა იქნება (კვერცხი დაახლოებით 12 რუს. მისხალია). საყურადღებოა, რომ ხევსურებს შემონახული აქვთ წონითი ოდენობის თვლა კვერცხების მიხედვით, მიუხედავად იმისა, რომ ისინი ქათმის მოშენებას არ მისდევენ.

შემოთქმულის მიხედვით ორი საუკუნის მანძილზე აღმოსავლეთ საქართველოში ჩვეულებრივი სტილის გრამებში გამოხატული წინითი ოდენობა შემდეგ ცხრილს იძლევა:

ვატანგ VI XVIII ს. დასაწყისი	საბარბელიანი XVIII ს. დასაწყისი	გულდენშტეტ 1772 წ.	კლაპროთი 1808 წ.	ტფილისის, გორის, თელავის მაზრები 1845 წ.	საინგილო 1909 წ.	ხევსურეთი 1916—27 წ.
142,884 გრ	170,9505 გრ	156,744 გრ	156,744 გრ	184,291 გრ	204,768 გრ	205,5 გრ

ცხრილი საკმაო სიძნადით გვიჩვენებს ორასი წლის მანძილზე ჩვეულებრივი სტილის წონითი ოდენობის უწყვეტელ ზრდას, თუ მხედველობაში არ მივიღებთ საბას ცნობის სტილს, რომელიც შეიძლება ქალაქური სტილი იყო. სტილის წონითი ოდენობის დროს ქრილში ზრდასთან ერთად აღსანიშნავია, რომ სტილის წონითი ოდენობა ნაირნაირია ცალკე კუთხეების მიხედვითაც. კავკასიის კალენდრის⁹ მიხედვით 1856 წ. ტფილისის და გორის მაზრებში სტილის წონითი ოდენობა $43\frac{1}{5}$ რუსულ მისხალს შეიცავდა, სიღნაღის მაზრაში — 95 რუსულ მისხალს და 9 წილს, ხოლო თელავის—39 რუსულ მისხალს და 59 წილს. ამ გარემოებას შესაფერისი ანგარიში უნდა გაეწიოს. მაგრამ ამასთანავე უნდა ხაზგასმით აღინიშნოს, რომ, მიუხედავად სტილის წონითი ოდენობის ამგვარი ვარიაციებისა, წონის ეს ერთეული თავის ძველებურ სახელწოდებას არ კარგავს. იგი თავის სახელწოდებას მაშინაც ატარებს, როდესაც იძულებულია უცხო საწონ-საზომის წონითი ოდენობა მიიღოს. ამას ხევსურული სტილი მკერამეტყველურად ამტკიცებს.

1928 წ.

⁹ Кавказский Календарь, Тифлис, 1857, от. II, გვ. 183—186.

მშვილდ-ისარი ადამიანთა საზოგადოების განვითარების გარკვეულ საფეხურზე მიგვანიშნებს. პირველად მშვილდ-ისარი, როგორც ეს მორგანმა დაამტკიცა, გამოყენებულ იქნა ველურობის ზედა საფეხურზე. ახალი იარაღის გამოყენებამ საფუძვლიანად შეცვალა პირველყოფილი ადამიანის ცხოვრების პირობები და შესაძლებლობა მისცა მას ნადირობა შრომის ნორმალურ დარგად გაეხადა, ხოლო ნანადირევი მუდმივ საკვებად ექცია.

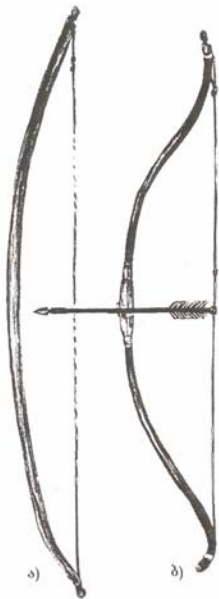

სურ. 1 მშვილდ-ისარი
ა) მარტივი, ბ) შეღვენილი

„ველურისათვის მშვილდ-ისარი იგივე იყო – ამბობს ენგელსი, – რაც ბარბაროსებისათვის რკინის მახვილი, ხოლო განათლებული ერებისათვის თოფი. ეს იყო გადამწყვეტი იარაღი“. ამიტომ მშვილდ-ისარმა ფართო გავრცელება პოვა მსოფლიოს თითქმის ყველა კუთხეში და რაც მთავარია, იგი დიდი ხნის განმავლობაში წარმოადგენდა თითქმის ერთადერთ ძირითად იარაღს.

ხანგრძლივი დროის განმავლობაში არ შეიძლებოდა მას ცვლილება არ განეცადა, ცვლილებები ხდებოდა როგორც დამზადების ტექნიკაში, ისე მშვილდ-ისრისათვის საჭირო მასალის გამოყენებაში. მაგალითად: ისრის წვერებად სხვადასხვა დროს გამოყენებული იყო: კაჟი, ობსიდიანი, ძვლები და ბოლოს ლითონები. განსაკუთრებით: ბრინჯაო და რკინა. ლითონების გამოყენებას ახალ, უმაღლეს საფეხურზე აპყავდა ამ იარაღის განვითარება.

საქართველოს ტერიტორიაზე მცხოვრები ხალხები უხსოვარ დროიდანვე იცნობდნენ მშვილდ-ისარს. თანამედროვე არქეოლოგიის მიღწევათა საფუძველზე შეგვიძლია ვთქვათ, რომ პალეოლითის ეპოქაში მას უკვე იყენებდნენ საქართველოს ტერიტორიაზე მცხოვრები პირველყოფილი ადამიანები².

როგორც ზემოთ აღვნიშნავდით, მშვილდ-ისრის უაღრესად დიდ განვითარებას მოასწავებდა ისრის წვერებად ლითონის გამოყენება, რაც ბუნებრივია

¹ ფ. ენგელსი, „ოჯახის, კერძო საკუთრების და სახელმწიფოს წარმოშობა“, თბილისი, 1938, გვ. 25.

² გ. ნიორაძე, ძველი ქვის ხანა კავკასიაში, თსუ შრომები, 1938 წ.



ბაჭობა (მხატვარი შ. ამაშუკელი)

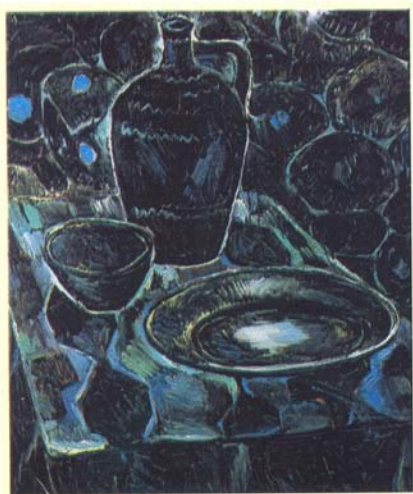

ლითონის აღმოჩენასთან იყო დაკავშირებული. ლითონის წარმოებაში ქართველ ტომთა წინაპრებს უპირველესი ადგილი ეჭირათ. მათ მიერ დამზადებული ლითონები შორეულ ქვეყნებში გაჰქონდათ (მაგ. ფინიკიაში). განსაკუთრებით სახელგანთქმული იყვნენ ლითონის წარმოებაში ხალიბები. ლენორმანი მათ შესახებ წერდა: „კოლხიდიდან გაჰქონდათ აგრეთვე: ლითონის სხვადასხვა ნივთეულობა, რომლებსაც ხალიბები თავის მთებში აკეთებდნენ და რომლის გამო მათი სახელი იმ დროდან მთელ ქვეყნიერებაზე განითქვა: ბრინჯაო და უმადლესი ხარისხის რკინა—ზოდებად დაჭრილი და განსაკუთრებით ფოლადი, რომლის გაკეთება არც ერთმა სხვა ერმა ჯერ არ იცოდა და რომელსაც აქ უხსოვარი დროდან აკეთებდნენ“³.

ლითონის გამოყენება შუბისა და ისრის წვერებად ქართველ ტომთა წინაპრებს ადრევე უნდა დაეწყათ. პეროდოტე (V საუკ. ქრ.წინ.), როდესაც მოსოხების შეიარაღებას ეხება, აღნიშნავს: „მოსოხები ხმარობენ ხის მუზარადებს, ფარებსა და მოკლე ტარიან, მაგრამ გრძელ რკინის წვერიან შუბებსა“—ო⁴. ამასვე ადასტურებს მოსინიკების შესახებ ქსენოფონტე (V-IV საუკ. ქრ.წ.) და აღნიშნავს: „მარჯვენა ხელში ეჭირათ შუბი სიგრძით ექვს წყრთამდე, შუბის წვერი რკინისაითო“—ო⁵. მართალია ამ დროს (V საუკ. ქრ.წ.) სხვა ხალხებიც იცნობდნენ ლითონის გამოყენებას, მაგრამ, რაკი აქ დამზადების ტექნიკა ისე მაღალია, რომ მას გაცივებაში მოჰყავს მოგზაურნი, ამიტომ ვფიქრობთ, დიდი ხნით ადრე უნდა სცოდნოდა ქართველ ტომებს ლითონის გამოყენება ისრის წვერებად.

ქართველი ტომები მშვილდ- ისარს იყენებდნენ არა მარტო როგორც სანადირო, არამედ როგორც საბრძოლო იარაღადაც. ისტორიკოსი თეოდორ მომზენი, რომაელთა მხედართმთავარი, პომპეუსის საქართველოში ლაშქრობის აღწერისას, აღარებს რა ერთმანეთს ალვანელებისა და ივერიელების შეიარაღებას და ბრძოლისუნარიანობას, აღნიშნავს:

„რიცხვით ივერიელებზე ბევრად მეტი იყვნენ, მაგრამ სიმამაცით კი ივერიელებს ალვანელები ვერ უდრიდენ. ბრძოლის წესი ორსავე ერისათიქმის ერთნაირი იყო: ისინი ომობდნენ მშვილდ-ისრებით ან სხვა ამგვარ სასროლ იარაღით, რომელსაც ინდოელებსავით ხის უკან ამოფარებულნი, ან ხის წვერზე შემდგარნი ისროდენ“⁶ (ციტირებულია ალ. ჭყონიას თარგმანის მიხედვით, გ.ჩ.).

მშვილდ-ისრით იყო აღჭურვილი ვახტანგ გორგასლანის ლაშქარიც, როდესაც იგი სპარსელებს ეომებოდა. თვით ვახტანგი ისრით იქნა განგმირული. თამარის ეპოქაშიც მშვილდ-ისარს ბრძოლაში ფართო გამოყენება ჰქონია. მაგ. შამქორის ომის დროს ქართველი მეომრები, სხვა იარაღებთან ერთად მშვილდ-ისარსაც იყენებდნენ.

„ქართლის ცხოვრება“ მოგვითხრობს: ბრძოლის ველზე მეფის გამოჩენამ გაამხნევა ქართველი რაზმი, გაუორკეცა ბრძოლის წყურვილი და „აჰა, მოსვლასავე იოტნეს და დაართვეს ისარნი მათი სისხლითა“—ო⁷.

ვახუშტი ბატონიშვილიც ქართველთა შეიარაღების აღწერისას მოიხსენიებს აგრეთვე მშვილდ-ისარს.

³ ალ. ჭყონიას, ისტორიული ნარკვევი, 1890 წ., გვ. 118.

⁴ ალ. ჭყონიას, დასახ. ნაშრომი, გვ. 107.

⁵ იქვე, გვ. 115.

⁶ იქვე, გვ. 198.

⁷ ქართლის ცხოვრება, ზ. ჭიჭინაძის გამოცემა, გვ. 446.

„საომარ საქურჯლეს შეადგენდა: ჯავშანი საბარკული, მუზარადი, ჩაბალაზი, ხმალი, ხანჭალი, ლახტი, ჩუგლუგი, შუბი, ხიშტი, მშვილდ-ისარი და საყალანო“⁸.

ხევსურეთში მშვილდ-ისარს უფრო მეტი გამოყენება უნდა ჰქონოდა ბრძოლაში, რადგან ურთიერთ თავდასხმა საქონლის, საძოვრებისა და მიწებისათვის მუდმივ მოვლენად იყო ქცეული. გარდა ამისა ხევსურებს გამუდმებული ბრძოლები ჰქონდათ მეზობელ ქისტებთან, ჩაჩნებთან და თუშებთან. ხოლო უფრო გვიან ლეკებთან, რომლებიც განსაკუთრებით მტრობდნენ მათ.

ხევსურეთში მაშინდელ სოციალ-ეკონომიური პირობების გამო დიდად იყო გავრცელებული მეკობრეობა; მეკობრისათვის განუშორებელი იარაღი იყო მშვილდ-ისარი.

ხევსურთა გადმოცემით მეკობრეობით სახელგანთქმული ყოფილა ვინმე მუცოელი თორღვა, რომელიც თურმე ქისტების დახმარებით თუშეთსა და ფშავს იკლებდა. მას მუცოში მაგარი ციხე აუშენებია და ფშაველებისათვის თითო ცხვართან ერთად ბეგარაში კომლზე მოუთხოვია ტომარა ნაცარი, თოვლიანი გზის ასამშრალეზლად. ხოლო ისრისათვის ბორაის (ფრინველის) თითო ფრთა. ამაზე ფშაველები ამხედრებულან და თორღვაი ფშაველ ჩოთამს მოუკლავს ისრით. აი როგორ გადმოგვცემს ამ ამბავს ხევსურული ხალხური ლექსი:

„თქვენც უნდა მამცეთ ფშაველებო, თითო შიშაქი ცხვარიო,
თითო ტომარა ნაცარი, თითო ბორაის მხარიო“.

„სამჯერ გეხევეწ თორღვაო, სამჯერ დაგიკად ცხვარიო,
მეოთხედ შემოგეხევეწ თეთრი ქირაი ხარიო,
ვინც სუთჯერ მოგეცს ბეგარა, მამა უძაღლდეს მკვდარიო!“.

„გადმაძინა ჩოთამა ისარნი მქვარტლიანნიო,
წყაღვ გადმით მშვილდსა მისწა, წყაღვს გამოღმ იქნეს ჩქამნიო,
სელიძც შეგრამება, მსროლელო, რა კარგი მეც ძაღლი!
ერთის ნასროლით ვახვრიტე, ჩოხა, პურანგი, ჯაჭვიო!
გაგორდა, მუცუს ვახრდილო, თორღვაო, გამცივარიო“⁹.

მე-17 საუკუნეში გაძლიერებულმა ზურაბ არაგვის ერისთავმა (1619-1629 წწ.) გადაწყვიტა ხევსურეთის დაპყრობა. ლიქოკის ხეობაში ხევსურებს გააფთრებული წინააღმდეგობა გაუწევიათ ზურაბ ერისთავისათვის. ხევსურთა მთავარი იარაღი ამ ბრძოლაშიც მშვილდ-ისარი ყოფილა.

აი როგორ აღწერს ამ ბრძოლას ხალხური ხევსურული ლექსი:

„იანვარ წოწკილაურნი, მშვილდ ძაღვ გეხიდებისა,
ვლიზბარ ფოცხვერნიშვილი სმაღ ვაჭერ გეუზნებისა“¹⁰.

ან კიდევ:

„კაცი გამოვა ხანესა, წვერს ვამაივლის კლდიანსა
ეფიქრებოდა ზურაბსა „ეგ რაით მიზამს ზიანსა?
ნეტავ ქრთამს ვერ მიეცემდა მისურაულსა სმლიანსა?
აღავეღვ ვაკეს ჩაუჯდა, მშვილდსა დაზინა რქიანსა“¹¹.

⁸ ვახუშტი, საქართველოს გეოგრაფიული აღწერა, გამოცემული აკად. მ. ბროსეს მიერ.

⁹ ს. მ. ა. კ. ა. ლ. ა. თ. ი. ა., ხევსურეთი, თბ., 1935, გვ. 81.

¹⁰ ი. ქ. ვ. გ. 29.

¹¹ ა. კ. შანიძე, ქართული ხალხური პოეზია, ხევსურული, თბ., 1931, გვ. 6.

მრავალი სხვა ადგილებიც ადასტურებს, თუ რაოდენ მნიშვნელოვანი იყო ამ ბრძოლაში მშვილდ-ისარი.

საილუსტრაციოდ ჩვენ აქ მოვიყვანთ რამდენიმე მათგანს: მაგალითად:

- „სკამზე გვიწვევავის ისარი, გამოვა ჯორის ცალი“¹².
- „კათეს ჩაყარეს ისარი, დილა რი ცამა ნამო“¹³
- „კალით გორ ჩამომდინართა ისართ დასცივენეს ყიანი“
- „უქას აწითნეს წისქვილნი, აკუმის თავი კლდიანი“¹⁴
- „შომდაის ვანსეკამდია მშვილდი მოქქედეს რქიანნი“¹⁵.
- „მშვილდსა დაუწინებ ახალ-გორ ხდის ყურ ვაქვე წქამსია“¹⁶.
- „მშაყელას ქინქარაულისა ტანს სისვი სკლატი ჩეცვა ბეჭებს აესხა ისარი; ბრალია ჯაჭვი არ ეცვა“¹⁷.
- „ხანინას ბერდიაულსა მხართ თეთრი მშვილდი გადევნა ამაგის მოწინებული ზურაბისადაძე დევერა“¹⁸.



სურ. 2. კაპარჭი
II კვათე

უკანასკნელი ორი აბზაცი მეტად საინტერესო ცნობას გვაწვდის მოლაშქრე ხევსურის მშვილდ-ისრით აღჭურვილობის შესახებ. როგორც ხალხური ლექსიდან ჩანს მოლაშქრე მშვილდს მხარზე გადაკიდებულს ატარებდა, ხოლო სათადარიგო ისრები მოთავსებული ჰქონდა სპეციალურ ხელსაწყოში ე.წ. „კვათე“-ში (სურ. 2. კაპარჭი). ამ უკანასკნელს თასმის ქამარზე იმაგრებდნენ. თუ რამდენად საჭირო იყო მშვილდ-ისარი ხევსურისათვის, სხვა ფაქტებითაც კარგად შეგვიძლია წარმოვიდგინოთ. ხევსურეთში ყმაწვილებს გარკვეულ ასაკში (8-12 წ.) აძლევდნენ სავარჯიშო იარაღს: ხის ხმლებს, ხისგანვე დაწნულ ფარებსა და მშვილდ-ისარებს უმთავრესად პრიმიტიული ფორმისას.

სავარჯიშო იარაღებით ახალგაზრდობა ეჩვეოდა იარაღის წესიერ ხმარებას. განსაკუთრებით გულმოდგინედ სწავლობდნენ ისრის მიზანში ტყორცნას. იწრთობოდნენ და ემზადებოდნენ იმისათვის, რათა სახელოვანი მოლაშქრენი გამზდარიყვნენ.

წ. ურბნელი ამის შესახებ შენიშნავდა: „ისრის სროლა ბავშვებმა მარჯვედ იციან, რადგან მათი სავარჯიშო იარაღი მშვილდ-ისარია“¹⁹.

¹² აკ. შანიძე, დასახ. ნაშრომი, გვ. 1.

¹³ იქვე, გვ. 1.

¹⁴ იქვე, გვ. 2.

¹⁵ იქვე, გვ. 3.

¹⁶ იქვე, გვ. 6.

¹⁷ იქვე, გვ. 7.

¹⁸ იქვე, გვ. 7.

¹⁹ გაზ. „ივერია“, 1887 წ., № 171.

ეს ჩვეულება მარტო ხევსურთათვის არ არის დამახასიათებელი, მსგავსი მოვლენას სამეგრელოში ალწერს არქანჯელო ლამბერტი (XVII საუკუნე). ლამბერტი გაოცებულია იმით, რომ მშობლები ბავშვებს პატარაობიდანვე აძლევენ იარაღს და აჩვენებენ მის გამოყენებას.

„მეგრელები, როგორც ქვეყნის დანარჩენი ერნი, ჩვეულნი არიან ომსა, იმდენად ჩვეულნი, რომ მშობლებს სულ პატარეები დაჰყავთ ლაშქარში და არ არიდებენ იმ გაჭირვებას, რომელიც იქ უნდა გადახდეთ. ბავშვები ისე ატარებენ იარაღს, თითქოს დაბადებიდან ჩვეულნი იყვნენ ბრძოლასა“.

კარგი იარაღის საჭიროებას (მათ შორის მშვილდ-ისარსაც) კიდევ უფრო აძლიერებდა ხევსურეთში ტრადიციულად განმტკიცებული მესისხლეობა. სისხლი თაობიდან თაობაზე გადადიოდა და უმეტეს შემთხვევებშიც სისხლის აღებით სრულდებოდა, თუმცა შერიგების შემთხვევაშიც ზშირი იყო, მაგრამ მოკლულის წინაშე მოვალეობის ღირსეულად შესრულებას მაინც სისხლის აღება წარმოადგენდა.

ხევსურეთში მშვილდ-ისარს იყენებდნენ აგრეთვე, როგორც სანადირო იარაღს. მართალია ნადირობა ხევსურთა მთავარ საქმიანობას არ წარმოადგენდა, მაგრამ ხევსური მაინც დიდის ინტერესით ეკიდებოდა ამ საქმეს.

ერთი ავტორის აზრით, ხევსურები ნადირობას მხოლოდ გართობის მიზნით მისდევდნენ – „ხევსური დახელოვნებული მსროლელია, ამიტომ უყვარს მას ამ ხელოვნების გამოჩენა, ხევსური მარტო თავის გასართობად, სავარჯიშოდ ნადირობს, იქ ნადირობას მხოლოდ პირადი გართობის ხასიათი აქვს“²⁰.

ცნობილია, რომ ხევსურეთში მიწა მწირი და მოუსავლიანია. გარდა ამისა მცირეა სახნავ სათვის მიწების ფართობი, რის გამოც სარჩო წლიდან წლამდე ძლივს ჰყოფნის, მაგრამ სამაგიეროდ ხევსური დანაკლისის მესაქონლეობით ივსებდა. მესაქონლეობის განვითარებისათვის კი ხევსურეთში ყოველგვარი პირობებია. აქვე უნდა აღინიშნოს, რომ თვით ბუნებრივი პირობებიც: გეოგრაფიული მდებარეობა, თვალუწვდენელი ციკაბო კლდეების არსებობა და გარეულ ცხოველთა ისეთი სახეობები, რომლებიც ამ მხარეში ბინადრობდნენ, ნადირობას ნაკლებ სარფიან საქმედ ხდიდა. ნადირობას თან სდევდა ზიფათი ტანჯვა-წვალება, ხოლო შემოსავალი კი ნაკლები იყო. ასეთ პირობებში ცხადია, ნადირობის შრომის დარგად გადაქცევა და მასზე იმედის დამყარება, შეუძლებელი იქნებოდა. ამიტომაც, ნადირობას ხევსურეთში უმთავრესად პირადი გაწვრთნისა და გართობის ხასიათი უფრო ჰქონდა. მრავალი ხალხური თქმულება, რომელიც ხევსურეთს დღევანდლამდის შემოუნახავს, ამასვე გვიდსტურებს.

ხევსურები ნადირობდნენ უმთავრესად: ნიამორზე, გარეულ თხაზე, ჯიხვზე, დათვზე და სხვა. ამ ცხოველებზე ნადირობა, ისიც ხევსურეთის პირობებში, გარკვეულ ამტანობასა და დიდ ვაჟკაცობას მოითხოვდა. ამიტომ ხალხური თქმულებები და ლექსები მონადირეებად ჩანდნით საესე ახალგაზრდებს წარმოგვიდგენს. ამ მხრივ შესანიშნავია ხალხური ლექსი „მოყმე და ვეფხი“.

ნადირობიდან უკან დაბრუნებულ მოყმეს გზად ვეფხი შემოეყრება. მათ შორის სამკვდრო სასიცოცხლო ბრძოლა იმართება. ამ ბრძოლაში ორივენი იღუპებიან, მოყმეცა და ვეფხიც. როდესაც მოყმის დედა შვილის გმირულ სიკვდილს გაიგებს, არ ეძლევა სასოწარკვეთილებას. გადაეხვევა ვეფხისაგან დაფლეთილ შვილის ნეშტს და ეუბნება:

²⁰ ალ. ყაშირაძე, ხევსურეთი, ტფ., 1929 წ., გვ. 48.

**„მაგის მეტს აღარ ვიტირებ, შენ არ ხარ სატიროლია.
ლაშქარში, მეკობარშია არ იყავ საწუნარია.
აქამდე მაინც გაგზარდე ვუფსებთან მეომარია“²¹**

ბევრი სხვა მაგალითების მოყვანა შეიძლებოდა, მაგრამ ვფიქრობთ ესეც საკმარისია.

როგორც ცნობილია, თოფის გამოყენებამდე უმთავრეს სანადირო იარაღს მშვილდ-ისარი წარმოადგენდა. უმთავრეს მეთეი, რომ ვამბობთ, მხედველობაში გვაქვს სხვა იარაღებიც, რომლებსაც თან ატარებდნენ ნადირობის დროს, მაგრამ მათ მშვილდ-ისართან შედარებით ნაკლები მნიშვნელობა ჰქონდათ. ნადირობა იმდენად ეფექტურია, რამდენადაც იარაღის მოქმედების რადიუსი დიდია და რამდენადაც იარაღი ზუსტია. ამ მხრივ, სხვა დანარჩენ იარაღებთან შედარებით, მშვილდ-ისარი იმ დროისთვის, უდაოდ, სრულმქნილი იყო.

მშვილდ-ისრით ნადირობის შესახებ შესანიშნავი მასალებია დაცული ხალხურ ხევისურულ პოეზიაში. სანიმუშოდ მოვიყვანთ ერთ ადგილს.

**„ჯიხვო, გუნებით მძიმეო, კლდისამ რამ გამაგვიყვანა?
ვაქკაცმა პირ-შიშველაშა სათავე წამაგვიარა;
მშვილდმა მაგ შენი რქისაშა დაგქენა, დაგათხროაღა,
ისარმა კილა წითელმა იღლია გამაგვიარა.
გულს მოგვსყდა, მუნსლა მიწიყა, მუნლ დადგა, ვედარ იარა“²².**

ჩვენ მიერ ჩატარებული მოკლე მიმოხილვის შემდეგ (რომლის მიზანი იყო გავცნობოდით მშვილდ-ისრის მნიშვნელობას ხევისურთა ცხოვრებისათვის) შეგვიძლია უშუალოდ გადავიდეთ ხევისურული მშვილდ-ისრის დეტალურ განხილვაზე. ასეთი განხილვის წინ ჩვენ საჭიროდ მიგვაჩნია აღვნიშნოთ, რომ ლიტერატურა ამ საკითხის შესახებ სრულებით არ არსებობს. ამის მიზეზი ალბათ ისიცაა, რომ ხევისურეთის სისტემატიური შესწავლა, მკვლევართა მიერ იმ დროს დაიწყო (მე-19 საუკუნის მეორე ნახევარი), როდესაც მშვილდ-ისარი უკვე ხმარებაში აღარ იყო. ასეთ პირობებში არქეოლოგიურ მეცნიერებას შეეძლო მოეცა მნიშვნელოვანი მასალები, მაგრამ სამწუხაროდ ხევისურეთი არქეოლოგიური თვალსაზრისით ნაკლებადაა შესწავლილი.

ერთადერთი წყარო, რომლის გამოყენება ჩვენ შეგვეძლო, იყო საქართველოს სახელმწიფო მუზეუმის ეთნოგრაფიული განყოფილების გამოფენის ხევისურული ექსპონატები, რომელიც ხევისურეთის გამოფენაზეა წარმოდგენილი.

ისე, როგორც ყოველი მშვილდ-ისარი, ხევისურულიც კომპლექსურ იარაღს წარმოადგენს. იგი შედგება ორი ძირითადი ნაწილისაგან: მშვილდისა და ისრისაგან.

მშვილდი თავის მხრივ შედგება: მშვილდის ხის „შოთხის“²³ ხის რკალისა და ლარისაგან, ისარი კი ისრის ხის ტარისა და ისრის წვერისაგან (ზრო).

შოთხის ხე გამძლე და ელასტიურია. პრიმიტიულად დამზადებულ მშვილდი, რომელიც განვითარების დაბალი საფეხურისათვისაა დამახასია-

²¹ აკ. შანიძე, „ქართული ხალხური პოეზია“, I, „ხევისურული“, გვ. 209.

²² აკ. შანიძე, დასახ. ნაშრომი, გვ. 209.

²³ ხევისურების მშვილდის ხე დგნალსაც იყენებდნენ.



თებელი, ნახევარი ოვალის ფორმისა. გარეგანი ნაწილი მთლიანად დამუშავებულია. შუა ნაწილი 8-10 სანტიმეტრის სიგრძეზე მრგვალია. დანიშნულება მისი იმაში მდგომარეობდა, რომ მშვილდი გასროლის დროს მოხერხებულად დაეჭირა მსროლელს და მით უზრუნველყო დამიზნების სიზუსტე. გვერდები უფრო თხელია, რადგან ორივე მხრივ, შიგნიდან, სპეციალურადაა ჩათლილი, რაც ერთი მხრივ მსუბუქს ხდის მშვილდს, ხოლო მეორე მხრივ ადიდებს ელასტიურობას.

გადეცემოდა რა ეს იარაღი ძველი თაობიდან ახალ თაობებს, ამ უკანასკნელებს თავის მხრივ შეჰქონდათ მასში გაუმჯობესებანი, რის საფუძველზედაც მიღებულ იქნა მშვილდ-ისრის უფრო რთული სახეები. მათ შორის აღსანიშნავია რქისაგან დამზადებული მშვილდები. რქის მშვილდების არსებობაზე მიუთითებს ხევისურული ხალხური პოეზია. მოვიყვანთ რამდენიმე მაგალითს:

„აღაველ ვაკვს ჩაუჯდა მშვილდსა დაზინა რქისანსა“²⁴ ან კიდევ:
 „ცხენი მამოხოვე ვიბოძა, მშვილდს რაღად სოხოვე რქისასა“;
 „არ დააშალა ვადაწვედა მხართ ნადებს მშვილდსა რქისასა“²⁵
 „მაგდაიის კან-სევაძდია, მშვილდნი მოქუხედს რქისანსა“²⁶ და სხვ.

ჩვენი საკითხისათვის საინტერესოა ვახუშტი ბატონიშვილის ცნობა გულდამაყრელების შესახებ.

ვახუშტი გულდამაყრის აღწერისას აღნიშნავს:

„ხოლო ანანურის ზეით ერთვის არაგვს დასავლიდამ ქართლის კვეი. მის ჩრდილოთ არს მთიულ-კარი, სიმაგრე მტკიცე, მას ზეით ნასახლარი მეფეთა და ხანდოს კვეი, რომელი გამოდის ზეით ერთვის კვეი გულდამაყრისა, არაგვს ჩრდილოდამ. გამოსდის კავკასს, გულდამაყრსა კვეს და ძურძუქსა შორისსა და არს გულდამაყრის კეობა მაგარი, მოსავლით ვითარცა სხვა მთის ალამნი და უფროს მწირი კაცნი და ქალნი მსგავსნი მთიულთა. კელოსანნი, მშვილდთ მომქმედნი, აკეთებენ რქისაგან მჭიხვისა, თხისაგან და ხართაგან“²⁷.

როგორც ჩვენ მიერ ზემოთ მოყვანილი მაგალითები მიუთითებს, რქის მშვილდების დამზადება უმთავრესად ჭიხვის რქისაგან სწარმოებდა.

ხის მშვილდთან შედარებით მისი უპირატესობა, ჯერ ერთი გამძლეობაში და შემდეგ, სილამაზეშიაც მდგომარეობდა. აქვე უნდა შევნიშნოთ რომ, ეს უკანასკნელი მხარე არა ნაკლებ იზიდავდა ხევისურს. ამ მიზეზითვე უნდა ყოფილიყო გამოწვეული მშვილდის შემკობა სხვადასხვა ორნამენტებით. ორნამენტები უმთავრესად მშვილდის გარეგან ნაწილზე გვხვდება. შუა ნაწილი, ისე როგორც პირველ შემთხვევაში, აქაც მრგვალია და ტყავითაა დაფარული. ლარის დასამაგრებლად ბოლოები სპეციფიკურადაა ჩაღრმავებული.

ლარსაც გარკვეული ცვლილებანი განუცდია განვითარების თვალსაზრისით. პირველ ხანებში უბრალო, კანაფისაგან დაწნული თოკია წარმოდგენილი. შემდეგ ხდება მთელი განვითარება. აღებულია წვრილი ძაფების მთელი კონა, რომელზედაც მჭიდროთაა გადახვეული შედარებით უფრო

²⁴ აკ. შანიძე, დასახ. ნაშრომი, გვ. 6.
²⁵ იქვე, გვ. 10.
²⁶ იქვე, გვ. 7.
²⁷ ვახუშტი ბატონიშვილი, დასახ. ნაშრომი, № 842.

მსხვილი თოკი ან ცხოველის წელი, რომელიც მთლიან სახეს აძლევს ლარს. ლარის ორივე ბოლო (10–12 სანტიმეტრის სიგრძეზე), სილამაზის მიზნით, შეღებილია უმთავრესად ღურჯათ. თუ პირველ შემთხვევაში ლარი უშუალოდ მშვილდის ბოლოებზე მაგრდებოდა, ამ შემთხვევაში მშვილდის ბოლოებზე ღვედია გაკეთებული, რომელზედაც ხდება ლარის უშუალო დამაგრება. ამ უკანასკნელის უპირატესობა იმაში მდგომარეობს რომ, ხევისაგან ლარის გაწყვეტის საშიშროება თავიდან არის აცილებული და თვით ლარიც შედარებით უფრო მოკლეა საჭირო, ვიდრე პირველ შემთხვევაში. ისრის ხე მრგვალია. სიგრძით 60–80 სანტიმეტრს არ აღემატება, ხოლო სიგანით 8–10 მილიმეტრს. ისრის ხის ის ნაწილი რომელიც უშუალოდ ლარს ეხება, ოდნავ ჩაღრმავებულია, რათა მომართვის დროს ისარი არ ასხლტეს ლარიდან. უფრო განვითარებული ფორმის ისარს ბოლო ნაწილზე მოთავსებული აქვს ასევე ჩაღრმავებული ფორმის ძვალი სიგრძით 1–1,5 სანტიმეტრისა. გამოცდილებამ დაარწმუნა ადამიანი, რომ ხე ადვილად ზიანდებოდა და იარაღი მალე ხდებოდა გამოუსადეგარი, ამიტომ გამოძებნა მან შედარებით უფრო მაგარი ნივთიერება (ძვალი), მაგრამ ამავე დროს, შედარებით მჩატე, რომ არ შემციკრებულიყო იარაღის სიძლიერე.

ისრის ხის ბოლოზე, იმ ადგილიდან სადაც ხე ლარს ეხება, 4–5 სანტიმეტრის დაშორებით, სამი მხრიდან მოთავსებულია ფრინველის ფრთა. ფრთას უდაოდ დიდი მნიშვნელობა ჰქონდა მშვილდ-ისრისათვის. ფრთის დანიშნულება იყო გაეკეთა ჰაერი, დაემყარებია მოძრავი ისრის პორიზონტალური წონასწორობა და მიეცა მისთვის სწორი მიმართულება. ფრთის გამოყენება ისრისათვის თითქმის საყოველთაოდაა გავრცელებული და ამდენად იგი არ წარმოადგენს დამახასიათებელს მხოლოდ ხევსურული მშვილდ-ისრისათვის. ამ დანიშნულებებისათვის ხევსურეთში გამოყენებული იყო უმთავრესად გარეული ფრინველების, კერძოდ კი არწივის ფრთები და ეს გასაკვირიც არ არის, რადგან შინაურ ფრინველთა მოშენებას ხევსურები, ეკონომიური სიფიროვის გამო არ მისდევდნენ. ნ. ურბნელი ამის შესახებ წერდა: „იქნებ ვინმემ არც კი იცოდეს, რომ ხევსურეთში სრულიად არ მისდევენ შინაური ფრინველების ყოლას: ქათმის, ბატის, ინდაურის და სხვა“²⁸. ფრთა მაგრდებოდა ისარზე ჭერ ძაფით, ხოლო შემდეგ წებოვანი ნივთიერებით.

როგორც ხევსურთა ცხოვრებიდან ირკვევა, ისარი შეიძლებოდა ყოფილიყო: კილო-წითელი, თბე-შავი, თბე-წვრილი და სხვ. მაგრამ ცხადია ეს სახელწოდებანი ვერ მოგვეცემენ ნათელ წარმოდგენას ხევსურული ისრის წვერების კლასიფიკაციის შესახებ. განვითარების თვალსაზრისით შეგვიძლია მოვახდინოთ ხევსურული ისრის წვერების შემდეგი კლასიფიკაცია:

1. კონუსის ფორმის ისრის წვერები.
2. სამკუთხა ფორმის თხელი ისრის წვერები.
3. ორკაპი (განშტოებიანი) ისრის წვერები და
4. კავიანი ისრის წვერები.

აქვე უნდა შევნიშნოთ, რომ კლასიფიკაცია იწყება დაბალი საფეხურიდან და მიდის უფრო მაღალი საფეხურისაკენ. კონუსის ფორმის ისრის წვერები უფრო პრიმიტიულია, ვიდრე მაგალითად, სამკუთხა ფორმის ისრის წვერები. სამკუთხა ფორმისა უფრო პრიმიტიულია, ვიდრე ორკაპი ისრის წვერები და ა.შ.

²⁸ ნ. ურბნელი, ეთნოგრაფიული წერილები, „ივერია“, 1887 წ., № 171.

1. კონუსის ფორმის ისრის წვერებს გვერდები გლუვ აქვს, წვერობი წამახვილებული. ისრის ხე ისრის წვერობივეა ჩამაგრებული.

2. სამკუთხა ფორმის ისრის წვერები თხელია, წვერო და გვერდები წამახვილებული აქვს, შუა ნაწილი კი უფრო სქელია. თუ პირველ შემთხვევაში ისრის წვერობივე ხდებოდა ისრის ხის ჩამაგრება, სამკუთხა ფორმის ისრის წვერები წამახვილებული ბოლო ნაწილით მაგრდება ისრის ხეში.

3. ორკაპი ისრის წვერს ორი განშტოება აქვს. თითოეული მათგანი ორმხრივ წამახვილებულია ისე, როგორც სამკუთხა ფორმის ისრის წვერები, ორკაპი ისრის წვერებიც ისრის ხეზე მაგრდება წამახვილებული ბოლო ნაწილით. ზემოთ განხილულ ისრის წვერებთან შედარებით მისი უპირატესობა იმაშია, რომ ეს უკანასკნელი მსხვერპლს აყენებს ორმაგ ჭრილობას. ამ დადებით მხარესთან ერთად, მას გააჩნია უარყოფითი მხარეც. კერძოდ, განშტოება ისრის წვერისა ზუსტად მიზანში მოხვედრის გარანტიას არ იძლევა (რადგან მოძრავი ისრის წონასწორობა მერყეობს).

4. განვითარების შემდგომი საფეხურია კავიანი ისრის წვერები, რომლის მოხრილი ბოლოები შიგნით ხერხისებური კბილებითაა დაფარული, ხოლო გვერდები ორივე მხრივ წამახვილებულია. კავიანი ისრის წვერები წარმოადგენენ განვითარების უფრო სრულყოფილ სახეს. ასეთი ფორმა ისრის წვერისა იძლევა მიზანში ზუსტად მოხვედრის შესაძლებლობას. გარდა ამისა, თუ ყველა ზემოთ განხილულ შემთხვევაში ადვილად შეიძლებოდა დაჭრილი სხეულის განთავისუფლება ისრისაგან, ხოლო კავიანი ისრის წვერისაგან სხეულის განთავისუფლება მეტად ძნელი ხდება.

როგორც ცნობილია, სიძლიერე და ეფექტიანობა, ამა თუ იმ იარაღისა, დიდადაა დამოკიდებული მის წესიერ გამოყენებაზე. ამ მხრივ უდაოდ დიდი მნიშვნელობა ჰქონდა მშვილდის მომართვის წესს ან როგორც ხევესურები იტყონდნენ „მშვილდის დაზნევა“.

მსოფლიოში მშვილდ-ისრის მომართვის სხვადასხვა წესია ცნობილი. განვიხილოთ ეს წესები ცალ-ცალკე და შევადაროთ იგი მომართვის ხევესურულ წესს.



სურ. 3.



სურ. 4.



სურ. 5.

I. მარტივი წესი: ამ წესის მიხედვით, ისრის ბოლო და ლარი მოთავსებულია ცერსა და საჩვენებელ თითს შორის, დანარჩენი თითები მოხრილ მდგომარეობაშია (სურ. 3.).

II. მომართვის რთული წესი: ისრის ბოლო და ლარი მოთავსებულია ისევ ცერსა და საჩვენებელ თითს შორის, იმ განსხვავებით, რომ საჩვენებელი თითი უფრო პერპენდიკულარულ მდგომარეობაშია. დანარჩენი თითები, გარდა ნეკისა, მოთავსებულია ლარზე გადაკდობილად. ნეკი მოხრილია (სურ. 4.).

III. მომართვის ურთულესი წესი: ისრის ბოლო და მშვილდის ლარი იწყობება ცერსა და საჩვენებელ თითს შორის, შუა თითი მოთავსებულია ლარზე, დანარჩენი ორი თითი მოხრილია (სურ. 5.).

მშვილდის მომართვის მსოფლიოში ხმარებული წესებიდან აღსანიშნავია:



სურ. 6.



სურ. 7.



სურ. 8.

ა) **სმელთა შუა ზღვის კულტურაში ცნობილი მომართვის წესი** ამ წესის თანახმად, საჩვენებელი თითსა და შუა თითს შორის, რომლის ბოლოებია მხოლოდ მოხრილი, მოთავსებულია ისრის ბოლო და მშვილდის ლარი. მომდევნო თითი მოთავსებულია ლარზე, ცერი არ ეხება არც ისარს და არც ლარს, იგი იმყოფება მოხრილ მდგომარეობაში, მოხრილია აგრეთვე ნეკიც (სურ. 6.).
ბ) **მომართვის მინდილური წესი** ისრის ბოლო და ლარი ცერის ბოლოშია მოთავსებული. ცერი ფრჩხილთ (მოხრილად) მიბჯენილია საჩვენებელ თითზე. საჩვენებელი და შუა თითი მდებარეობენ ლარის მახლობლად, მაგრამ არ ეხებიან მას. ნეკი მოხრილია ცერზე, იქ, სადაც უშუალოდ ეხება ლარი და მშვილდის ბოლოს მოთავსებული რგოლი (სურ. 7.).

გ) **მომართვა რგოლის შემწვობით**: ისრის ბოლო და ლარი მოთავსებულია ისევ ცერის ძირში. ცერი უშუალოდ ეხება ისრის ფრთას, იგი ნაწილობრივაა მოხრილი ისე, რომ საჩვენებელი თითი გარედან ეხება მშვილდის ლარს. ხელის მტევნის შუა ადგილზე მოთავსებულია რგოლი, რომელსაც ზემოდან ოთხკუთხა ფორმა აქვს (სურ. 8.).

დ) **მომართვის ხევისურული წესი**: ისრის ბოლო და ლარი თავსდება ცერსა და საჩვენებელ თითს შორის. ცერი ოდნავ მოხრილია, საჩვენებელი თითი მთლიანადაა მოხრილი. ლარი ცერისა და საჩვენებელი თითის შუა ადგილს ეხება. შუა თითი მოხრილია ისე, რომ უჭირავს შედარებით მაღალი მდებარეობა.

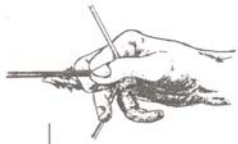

სურ. 9.



მომდევნო თითი გადადებულია ლარზე იმგვარად, რომ ლარი მის შუა ადგილს ეხება, ნეკი მოხრილია, მისი წვერი მიმართულია ხელის გულისაკენ, მაგრამ არ ეხება მას (სურ. 9.).

ზემოთ განხილულ მომართვის წესებთან შედარებით, სავსებით ორიგინალურია მშვილდ-ისრის მომართვის ხევისურული წესი. კითხვა იბადება, რით უნდა იყვეს გამოწვეული მშვილდის მომართვის ორიგინალური წესის არსებობა ხევისურეთში? — ასეთი წესის არსებობას უსათუოდ

განსაზღვრავდა ხევისურეთის პირობებში მშვილდ-ისრის ის დიდი საჭიროება, რომელზედაც ჩვენ ზემოთ გვქონდა ლაპარაკი. ის ხანგრძლივი ვარჯიშობა მშვილდ-ისარზე, რომელსაც პატარაობიდანვე ეწეოდა ხევისური, წარმოადგენდა საუკეთესო საშუალებას მშვილდ-ისრის რაციონალური გამოყენებისათვის. სწორედ ასეთი ხანგრძლივი ვარჯიშობის შედეგი უნდა ყოფილიყო თავისებური მომართვის წესი ხევისურეთის სინამდვილისათვის რომაა დამახასიათებელი.

მეტად საინტერესოა საკითხი იმის შესახებ, თუ როგორ აწარმოებდნენ ხევისურები მშვილდ-ისრის დამზადებას, ან რა ძირითად იარაღებს იყენებდნენ

მის დასამზადებლად. არსებული მასალების საფუძველზე ამ საკითხის დეტალური შესწავლა შეუძლებელი ხდება. მაგრამ ზოგი რამ მაინც შესაძლებელია გარკვეულ იქნას. უნდა ვივარაუდოთ, რომ შეუძლებელია მშვილდ-ისრის დამზადება ყველა ხევისურს სცოდნოდა, რადგან ეს იარაღი თავის დროისათვის საკმაოდ რთული იყო. მშვილდ-ისრის დასამზადებლად თავისებური იარაღები იყო საჭირო, რომელიც სპეციალურ პირებს, ხელოსნებს მოეპოვებოდათ. ამ უკანასკნელებს გააჩნდათ აგრეთვე სათანადო ცოდნა და გამოცდილება. მშვილდ-ისრის დამზადების მთელი პროცესის აღწერას ლიტერატურაში ვერ ვიპოვით და რამდენადაც ეს იარაღი ამჟამად ხმარებაში არ არის, შეუძლებელია უშუალო დაკვირვება მოვახდინოთ წარმოების პროცესზე.

უნდა აღინიშნოს, რომ ხელოსნობას საერთოდ ხევისურები ნაკლებად ეტანებოდნენ. უფრო მეტად ხელოსნობას ეწეოდნენ აქ გულდამაყრელები და მთიულები. მთიულები, როგორც პავლიაშვილი²⁹ აღნიშნავს, რამდენიმე წლით მიემგზავრებოდნენ სხვა მხარეში სამუშაოდ. მიზეზი მათი ასეთი მოძრაობისა ეკონომიურ მდგომარეობაში უნდა ვეძებოთ.

სწორედ გულდამაყრელები და მთიულები გადმოდიდნენ ხევისურეთში, მართავენ აქ პატარა სახელოსნოებს, სადაც სამუშაო იარაღებთან ერთად აწარმოებდნენ საბრძოლო იარაღებსაც.

ძალიან უმნიშვნელო ცნობები მშვილდ-ისრის წარმოების შესახებ შემოუნახავს ხევისურულ ხალხურ პოეზიას. ავიღოთ თუნდაც ხალხური ლექსი თორღვას შესახებ: „დღეა ვაცხონე მჭედლისა, ზრო ლამაზ გაუქლიბაო“, ჩანს რომ ისრის წვერების დამამზადებელი სპეციალური პირი ხელოსანი ყოფილა, წინააღმდეგ შემთხვევაში მსროლელი თავის თავს შეაჭებდა და არა მჭედელს.

უკანასკნელ პერიოდში ხევისურეთში ფართოდ იყო გავრცელებული რქის მშვილდები. მათი დამზადებაც, ცხადია, სათანადო დახელოვნებას საჭიროებდა, მაგრამ შეუძლებელია ისრის წვერების დამამზადებელი ამავე დროს მშვილდის მკეთებელიც ყოფილიყო, რადგან ეს უკანასკნელი სრულიად განსხვავებულ მასალას, განსხვავებულ იარაღსა და თავისებურ დახელოვნებას საჭიროებდა. ამიტომ ისრის წვერებს მჭედლები ამზადებდნენ, ხოლო მშვილდსა და ისრის ხის დამზადებას სპეციალური პირები ეწეოდნენ.

დასასრულს უნდა აღვნიშნოთ, რომ მშვილდ-ისრის შესწავლას დიდი მნიშვნელობა აქვს კულტურის განვითარების საკითხების გარკვევისათვის, განსაკუთრებით მასთან დაკავშირებულ თავისებურებებს.

ცნობილია მშვილდ-ისარის ორი სახეობა: სადა და შემდგენილი. სადა მშვილდ-ისრის გავრცელების არეა: ძველი ევროპა, აფრიკა (მცირე გამოჩაგლისი ცენტრში და დასავლეთის სანაპიროებში), ოკეანია, ამერიკა (გარდა ჩრდილოეთის ზოლისა), ძველი ინდოეთი და არაბეთი. შემდგენილი მშვილდ-ისრის გავრცელების არეა: ხმელთაშუა ზღვის აუზი, აზია, ჩრდილოეთ ამერიკის ერთი ნაწილი.

კვლევამ გამოავლინა, რომ ხევისურული მშვილდისარი გარდამავალი რგოლია სადა მშვილდ-ისრიდან შემდგენილ მშვილდ-ისარზე. ლიტერატურაში შემდგენილი მშვილდის წარმოშობის შესახებ არსებობს ორი თეორია: ესკიმოსური (პატ რაიკონსი) და სამხრეთული (ლაინგმანი), შემდგენილი მშვილდ-ისრის დამზადების ერთ-ერთი ცენტრი დასტურდება საქართველოშიც, კერძოდ, გულდამაყარში.

²⁹ იხ. „ცნობის ფურცელი“, 1904 წ., № 2392.

კ. ლინდბლომის ნაშრომში: *Fightingbracelets and kinder weapons in Afrika (Kirmuseets etnografisra avdelning: smärre meddelanden, №4, Stockholm. 1927, გვ. 19)* ხევსურული საცერული (კ. ლინდბლომი შეცდომით წერს — „Satsuruli“ — cit. loc.) აღნიშნულია, როგორც კავკასიური კულტურული ელემენტი. ამ აზრის დასაბამებლად ავტორი ერთადერთ გარემოებას ასახელებს, რომელიც იმაში მდგომარეობს, რომ ხევსურული საცერული ადგილობრივ მზადდება.

უნდა აღინიშნოს, რომ კ. ლინდბლომის აზრი ხევსურული საცერულის შესახებ სიმართლეს შეიცავს, მაგრამ მისი კულტურული ელემენტობის დასამტკიცებლად მარტოდმარტო ამ იარაღის ადგილობრივად დამზადების ფაქტი საკმარისი არ არის. ხევსურული საცერულის თავისებურება, ადგილობრივად დამზადების ფაქტის გარდა, უფრო მეტად შეიძლება დასაბუთდეს ამ საბრძოლველი იარაღის ნაირ-ნაირი ვარიაციის ფორმით არსებობის ფაქტით, მისი ტექნოლოგიით და ფუნქციის გარკვევით.

კ. ლინდბლომი ხევსურული საცერულების შესახებ სარკებლობდა იმ მასალით, რომელიც ლიტერატურაშია ცნობილი. კ. ლინდბლომი ასახელებს რადე-ს¹, დენი-ს² და ბიჰან-ის³ (ეს უკანასკნელი საცერულების საკითხში სავსებით რადე-საგან არის დამოკიდებული) ნაშრომებს. მაგრამ ამ ნაშრომებში მოცემული ხევსურული საცერულების აღწერილობები თუ სურათები ამ საბრძოლველი იარაღის მხოლოდ ერთ სახეს იძლევა. ხევსურეთის სინამდვილეში კი საცერულების სულ მცირე ხუთი სახე მანც არსებობს. კიდევ მეტი: საცერულის თითოეულ სახეს გარკვეული სახელწოდებაც კი აქვს. ეს ტერმინები და სახეები ჩვენ მიერ დამოწმებულ იქნა ხევსურეთში ეთნოგრაფიული მუშაობის დროს 1929 წლის ზაფხულში.

ხევსურული საცერული ზოგადი სახელია იმ საბრძოლველი იარაღისა, რომელიც ბეჭდის სახითაა წარმოდგენილი და მარჯვენა ხელის ცერზეა წამოსაგებად განკუთვნილი (*Schlangring, Daumenring, Blow-dealing ring for wearing on thumb*).

საცერულების სახეები შემდეგია:

I. დაჯია-დიამეტრი 5,1 სმ, ნაჩრეტის დიამ. 2,5 სმ, სისქე — 2,8 სმ. შედგება სამმაგად ერთი მეორეზე დაკავშირებული თითბრის რგოლებისაგან. თითოეული რგოლი ცალკეა ჩამოსხმული. რგოლს ქვემო ნაწილში აქვს აშია, ხოლო ზემოთ წაწვერილი კბილები (7 ცალი, კბილის სიგრძე—1,8 სმ). თითოეული კბილის ძირი ამოღარულია წვეტად. რგოლების კბილები ერთერთთან თანწობრივ მწყკრის არ ქმნიან. რგოლებს კბილებთან აქვს მხრები, ხოლო აშიის ზედაპირზე ორნამენტები (ხატულანი და ცერაჟ, იხ. სურ. 1, საქ. მუზ. კოლ. 76—08).

¹ G. R a d d e, Die Chewsuren und ihr Land, Kassel, 1878, გვ. 163—65 და შემდეგი; შეად. Г. Р а д д е, Хевсурия и Хевсуры: *Записки КОИРГО*, кн. XI, вып. 2, გვ. 151—152.

² M. V. D e c h y, Kaukasus. Reisen und Forschungen im kaukasischen Hochgebirge, B. II, Berlin, 1906, გვ. 79—80.

³ В у h a n - и B u s c h a n - и s V ö l k e r k u n d e - ы, II B; Stuttgart, 1926, გვ. 723, 725. სამწუხაროდ Ал. Кама р а у л и - ც Хевсурия, Тифлис, 1929, გვ. 61, —ხევსურული საცერულების მიმართ რადე ს ცნობებს ვეყარება.



სურ. 1 ლაჯია

საცერულის ეს სახე Radde-ს მონოგრაფიაში მოყვანილი არ არის. შეიძლება ვიფიქროთ, რომ Dichy-ს შრომაში მოყვანილი საცერულის სურათი ლაჯია იყოს, რამდენადაც სურათი ლაჯიას ორნამენტს იძლევა. მაგრამ სურათიდან არ ჩანს, რომ ეს საცერული სამმაგი რგოლებისაგან იყოს შემდგარი (Dichy, დასახ. ნაშრომი, გვ. 79 და 80). ავტორი შეცდომით ამ საცერულს „Sazemli“-ს უწოდებს (იქვე და სურათების სარჩევშიც).

II. მაღალი II აფთარი. საცერულის ეს სახე რკინისგან მზადდება. მისი დიამეტრი — 4,8 სმ, ნაჩერეტის დიამეტრი — 1,9 სმ. იგი წარმოადგენს რგოლს, რომელსაც ჭვემით მხრებიანი აშია აქვს, ხოლო ზემოთ მაღალი, წაწვერილი და ერთმანეთისაგან საკმაოდ დაშორებული კბილები (რიცხვით 9, სიგრძე — 1,7 სმ). „მაღალი“-ს კბილების რიცხვი და სიმაღლე ცვალებადობას განიცდის. მისი კბილების წაწვერილობა კი ყოველთვისაა წარმოდგენილი, ამის გამო საცერულის ამ სახეს ლესულა-ც ეწოდება. ხევესურეთში ამჟამად მაღალი II საცერული სახედარის ნალისაგან მზადდება ხოლმე (ნალები მოაქვთ — ფასანაურიდან, დუშეთიდან, ტფილისიდან, თელავიდან ან ქაუგიდან). ზომაზე გამოკრილ ნალს კბილებს დააჭრიან, შემდეგ გალესავენ და საცერულიც მზად არის.

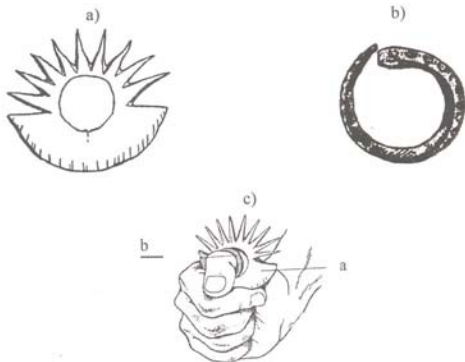

სურ. 2. a) მაღალი ანუ აფთარი, b) რგოლი, c) მაღალი ანუ აფთარი ხმარებაში

საეცრულირამ სახესთან დაკავშირებით აღსანიშნავია შემდეგი გარემოებები: ვინაიდან მალალი II აფთარი თხელია, მას ცერზე სწორად დგომა არ შეუძლია, თუ არ იქნა რითიმე შემაგრებული. ამ იარაღის მტკიცედ დგომა განსაკუთრებით საჭიროა ხმარების დროს. ეს ხერხდება იმის შემწეობით, რომ „მალა“-ს ცერზე ორთავე მხრივ ბეჭდებს (რგოლებს) დაატანენ ხოლმე ან კიდევ ერთი წინა რგოლით კმაყოფილდებიან (იხ. სურ. 2).

III. საეცრული. საეცრული განსაკუთრებით საბრძოლველი იარაღის იმ სახეს ეწოდება, რომელიც თუმცაღა რგოლითა და კბილებითაა წარმოდგენილი, მაგრამ კბილები მოკლე და გლუ აქვს. აშოაც ვიწროა და მისი მხრები მცირე. დიამეტრი — 3,1 სმ, ნაჩერეტის დიამეტრი — 2,1 სმ, კბილის სიმაღლე — 3,0 სმ. მზადდება თითბრისაგან, ჩამოსხმით (იხ. სურ. 3), მოკლე კბილებიან პატარა საეცრულს და მალალ II აფთარს, რომელთაც ყმაწვილები ხმარობენ, ხერხულანი ეწოდება.



სურ. 3. საეცრული

IV. ხვეულა კეთდება მომეტებულად თითბრისგან. წარმოადგენს ორს ან სამს ერთად დაკავშირებულ რგოლს. თითოეული რგოლის გვერდი საკმაოდ ამოწიბურებულია, თუმცა უფრო გლუა, ვიდრე ბასრი. ჩვეულებრივად პირზე ორნამენტებია ამოყვანილი (იხ. სურ. 4). ხვეულა a-ს დიამეტრი — 4,5 სმ, ნაჩერეტის დიამეტრი — 2,8 სმ, სისქე — 3,0 სმ, ხ-ს დიამეტრი — 4,3 სმ, ნაჩერეტის დიამეტრი — 2,6 სმ, სისქე — 1,5 სმ. ნაჩერეტის დასაპატარაველად და ცერზე მისარგებად ხვესურები ხმარობენ „დგინდველ“-ს (მზადდება ფიქსიგან), რომელსაც ხვეულას შიგ ამოაცხებენ ხოლმე.

ზემოთ ხვეულას შესახებ მოყვანილ აღწერილობას უნდა დაემატოს ის, რომ ხვეულა თავისი კონსტრუქციის თანახმად საკაწრავი კი არ არის, არამედ საცემარი იარაღია და ამაში მდგომარეობს მისი დანიშნულება. ხვესურების ახსნით: ხვეულა მოწინააღმდეგეს „ეეჟამს“, ხოლო მალალი დაჭია „ფხაწნის“.

რადეს ცნობით (იხილეთ გვ. 164, გერმან. გამოც.) ეს საცემარი იარაღი საზოგადოდ საბრძოლველი იარაღი კი არ არის, არამედ ისეთი საგანია, რომელიც იხმარება თოფის ჩახმახის მოსამართავად და თოფის ზუმპის ამოსადგებად. დასახელებული ცნობა თითქმის სიტყვა-სიტყვით იმეორებს ზისერმანის აზრს საეცრულების შესახებ. განსხვავება მხოლოდ იმაში მდგომარეობს, რომ ზისერმანი საეცრულების (იგულისხმება ზოგადი სახელი) ამგვარ გამოყენებას მიაწერს, როგორც დაჭიას, ისე ხვეულას, ხოლო რადე მათ შორის ფუნქციებს ანაწილებს⁴.

⁴ A. Зиссерман, Очерки Хевсурин, газ. Кавказ. 1851, № 22; Radde, დასახ. ნაშრომი, ტერმინები დაჭია და ხვეულა ჩვენი შემოტანილია; Зиссерман-ს და Radde-ს ისინი დასახელებული არა აქვთ.

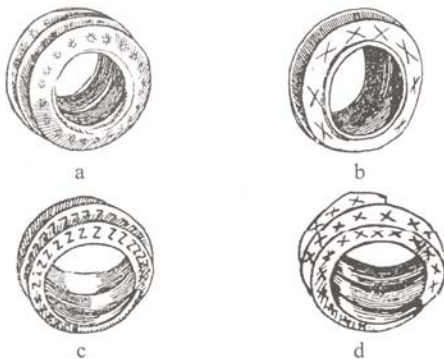

სურ. 4. ხვეულა

ხვესურეთში მუშაობის დროს ჩვენ არსად არ დაგვიმოწმებია ლაჯისა და ხვეულას სხვა დანიშნულება გარდა საბრძოლველი იარაღის ფუნქციებისა. ამგვარივე დანიშნულებისა ხვეულას სპირალური სახე, რომელსაც დიდები და ყმაწვილები ხმარობენ (იხ. სურ. 4, c, d). ხვეულას და მით უფრო ლაჯის კონსტრუქციის მიხედვით ძნელი წარმოსადგენია, რომ ეს იარაღები სპეციალურად ჩახმახის მოსამართავად ან ზუმპის ამოსაღებად იყოს განკუთვნილი. ამ მიზნისათვის ისევე არ გამოდგება ლაჯია, მაღალი II აფთარი, საცერული და ხვეულა, როგორცადაც არ გამოდგება საცერულების მეხუთე სახე — წისქვილა.



სურ. 5. წისქვილა

V. წისქვილა რკინის რგოლია, ჩამოსხმული. დიამეტრი — 3,6—4,9 სმ; ნაჩვრეტის დიამეტრი — 2,2—2,6 სმ; გვერდი ირიბია და შუაზე დაწიბურებული, (იხ. სურ. 5)⁵. წისქვილას განსაკუთრებით მოხუცები ხმარობენ.

საცერულების შესახებ ზემოთ მოყვანილ მასალას უნდა დაემატოს შემდეგი ცნობა: ჩვეულებრივად ხვესურს საცერული შენახული აქვს უბეში. ის ამ იარაღს მაშინ ამოკმედებს, როდესაც სხვა იარაღი თან არ ახლავს. ასეთ მდგომარეობაში კი ხვესური მაშინ იმყოფება, როდესაც ლხინის წინ მას დიაცები თადარიგის მიზნით იარაღს ჩამოართმევენ და ის უბეში დაფარული საცერულის ამარად რჩება.

⁵ სურ. 5-ზე მოთავსებული წისქვილა სწორ წრეს არ წარმოადგენს და განაზომებში მოცემულია უმცირესი და უდიდესი დიამეტრები.

წარმოდგენილი მასალა საკმაო სიცხადით არკვევს ხევსურული საცემ რულების ფორმის და ტერმინების სხვადასხვა ვარიაციას, მათ ტექნოლოგიას და ფუნქციას, რაც ამ საბრძოლველი იარაღის თავისებურებაზე მიგვიბრუნებს. ეს მითითება უფლებას გვაძლევს ვიფიქროთ, რომ საცერული მართლაც ხევსურული კულტურული ელემენტია. ამასთანავე, თუ მხედველობაში მივიღებთ იმ გარემოებას, რომ ჩვენ ხევსურეთში სხვა კულტურული ელემენტებიც მოგვეპოვება, ადვილად მისახვედრია, რამდენად მნიშვნელოვანია ეს დასკვნა.

შატოლის წარმოშობის შესახებ

დიდი ხანია მას უკან, რაც შატილი სპეციალისტების ყურადღებას იპყრობს. მრავალი მოსაზრებაა გამოთქმული მისი წარმოშობის შესახებ, მაგრამ დამაკმაყოფილებელი ახსნა დღემდე გაურკვეველია.

ამგვარი კომპლექსური ნაგებობა შატილის გარდა კავკასიაში მხოლოდ ორი მეგულება. ესენია: დაღესტანში სოფ. ყუბაჩი და სვანეთში – ლახიჩი.

შატილი გრანდიოზულ შთაბეჭდილებას ახდენს თავისი კომპლექსებით. ორწყალთან ბატეხის მთის სიბ კლდეზე აგებული, ის სამი მხრიდან მდინარეებითაა შემოზღუდული: არღუნისა და შატილის (ანუ ვიკილის) წყლით. შენობები ერთმანეთზეა მიდგმული ფლეთილი და რიყის ქვისაგან ნაშენი, საფეხურებივითაა განფენილი და თანაც გარემოსთან, მთა-კლდესთან ოსტატურადაა შეხამებული. ამავე დროს ის ხეობაშია შეფარებული და მგზავრებისათვის შეუმჩნეველია, ვიდრე მასთან ახლოს არ მივა. უჩინარია ის მახლობელი მთებიდანაც. მაგალითად არ ჩანს ქაჩუს ციხიდან, მიუხედავად იმისა, რომ ეს ციხე უფრო მაღალზეა აგებული ვიდრე შატილი.

მიუხედავად თავისი კომპლექსურობისა, შატილს ოთხი უბანი და გასასვლელი გააჩნია. უბნების სახელებია: ქავჩი, შუა სოფელი, ზემო სოფელი და ზეუბანი. შატილს მდ. არღუნის მარჯვენა მხარეზე მდებარე სასოფლო გზასთან ე.წ. მთავარი შარა „სასოფლო შარა“ აკავშირებს, რომელიც ცალკეულ უბნებს რამდენიმე შტოთი უერთდება. სოფლის თითოეული უბანი ერთმანეთთან ცალკე გასასვლელებითაა დაკავშირებული: ანატორელთ შარა, ქაჭის შარა, შუა სოფლის შარა, ზეუბნის შარა.

შატილის ნაგებობანი ვერტიკალურ კვეთილობაშია მოცემული. სახლები ოთხ, სამ და ორ სართულიანებია. უმეტესობა ციხე-სახლის ტიპს განეკუთვნება და გვაგონებს თუშეთ-ინგუშეთის ციხე-სახლებს. შატილს მოხერხებული, თავდაცვითი მდებარეობა აქვს: ცალი მხრიდან გალავანი ჰქონია შემორტყმული. ეს მარტო გადმოცემით როდი მტკიცდება. 1898 წლის პერიოდიკაში გკითხულობთ: „ჩრდილოეთის მხრივ ციხეს ერთობლივ მთლიანი კედელი



შატილი

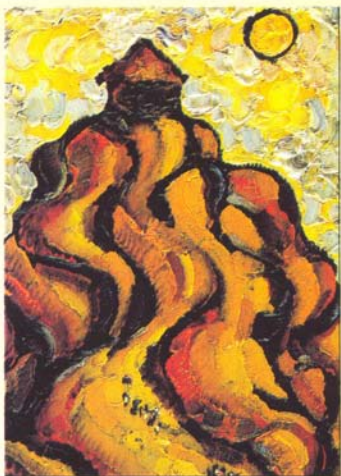

მთის ხოფელში (მხატვარი ზ.წერეთელი)





ბობი მკვიციანი (მხატვარი ზ. ნ. ნიკოლოზი)

აქვსო“¹. ძველად ეს სასაზღვრო პუნქტი დიდ ფუნქციას ასრულებდა ჩრდილო-აღმოსავლეთი კარის დაცვის საქმეში და მტაცებლური თავდასხმებიდან იცავდა პირაქეთ ხევსურეთს. ამიტომ შატილს და შატილელებს ბევრი მწარე დღეებიც უგემიათ. ლიტერატურული მონაცემები გვაცნობს, რომ „აქაურ კაცს თავისი სული ხელში უჭირავს, წავა, დახვედება მოწინააღმდეგეს და ან მოჰკლავს ან მოჰკლავენ“². კიდევ „ხევსური უფარხმლოდ არსად გაივლის, წყალსაც კი არ მოიტანს“³ და ა.შ.

შატილის საბრძოლო ბიოგრაფიიდან განსაკუთრებით გახმაურებულია შამილის თავდასხმა. გადმოცემა გვამცნობს, რომ შამილს გადაუწყვეტია საქართველოზე ლაშქრობა და შატილელებისათვის შემოუთვლია: არას გერჩით, თავის უფლებას გიბოძებთ, ოღონდაც გზად გაგვატარეთო. სამშობლო ქვეყნის მოსიყვარულე შატილელებს უპასუხნიათ—არა! ჩვენს სალოცავს და ქვეყანას ვერ ვუღალატებთ და გზას არ მოგცემთო. მაშინ განრისხებულ შამილს ჯარი შემოუსევია შატილისთვის, მაგრამ სოფელი მედგრად დახვედრია და ვერ აუღიათ. ამ ბრძოლის გარშემო ი. კახელი (ი. ცისკარიშვილი), რომელიც 1897 წ. ივნისში ხევსურეთის მოსახლეობის აღსაწერად იყო მივლინებული, ხალხში შეკრებილ მასალებს გვაწვდის და ამავე დროს აღნიშნავს, რომ მაშინდელი ციხის კედელზე მიკრული იყო მტრის ჯარისკაცთა ხელები, რომელთაგან ოთხი ხელი, 1896 წ. გრაფინია პრ. ს. უვაროვას ხევსურეთში მოგზაურობის დროს თან წაუღია⁴. ეს ხელები თავისი თვალთ უნახავს ნ. ურბნელს⁵. იგი წერს: „[მტრის] გამხმარი ხელები, რომლებიც კედლებზედ არის მიკრული, ამტკიცებს შატილელების ვაჟკაცობას“.

სავარაუდოდ შატილში ადრე 65 ოჯახს მოითვლდნენ. გადმოცემით ჭინჭარაულებისა და ანატორელ-სისაურების ბრძოლების შესახებ წარმოადგენენ ანარეკლს მოსახლეობის ეთნიკური ცვლილებების შესახებ. ანატორის აკლდამებიც ამაზე მეტყველებენ. ლეგენდა ჭირიანობის შესახებ მითოლოგიური საბურველია დროცამ გარდასული მოვლენებისა. ამ შეხედულებას მხარს უჭერს მოსახლეობის მატერიალურ კულტურაში შემონახული ქისტური და კავკაზურ-ჩერქეზული ლექსიკური მასალაც.

მოსახლეობის ძირითადი ფენა ქართველებია. ჭინჭარაულები აქარსებობის სამ მამას მოითვლიან, ხოლო ასაკით თითოეულ მამაში შვიდი თაობა მოდის; სამი თაობა ერთი საუკუნის წლებს მოიცავს. ამდენად ჭინჭარაულების აქ ჩამოსახლების ხნოვანობა დაახლოებით შვიდასი წელი უნდა იყოს.

ქართული ფენის არსებობაზე მეტყველებს აგრეთვე აქაური ხატის სახელები: ღვთისმშობლის ხატი, მთავარანგელოზის ხატი, ბეკენგორს მობურთალი წმ. გიორგის ხატი. ლიქოჯის ხეობაში სისაურების ხატები კოპალა და იახსარი აქ შეცვლილია ქრისტიანული სახელებით. ლიქოკელი სისაურების ეთნიკური კავშირზე შატილის ანატორიელებთან რიგი მონაცემები მიუთითებს. ზემოთქმულს იმასაც დაეძენთ, რომ ქართული სახელმწიფოებრიობის სახელი

¹ ი. კახელი, ორი კვირა მთაში, მგზავრის შენიშვნები, ქუთ. „მოამბე“, 1898, № 7.

² კ. ფახანაურელი (კ. კაჯკახიძე), შატილი, გაზ. „ივერია“, 1902, 22 მაისი.

³ მ. შამანაური, შატილი, გაზ. „ივერია“, 19 მარტი.

⁴ ი. კახელი, ორი კვირა მთაში, ქუთ. „მოამბე“, 1898.

⁵ ნ. ურბნელი, გაზ. „ივერია“, 1887, 21 იანვარი.

შატილის ქვემოთ, მდ. არღუნის ხეობის ტერიტორიაზეც ვრცელდებოდა ციხე-კიდევ ერეკლე II-ის დროს, ხოლო მეფის რუსეთის პერიოდში (XIX ს.) ტფილისის გუბერნიის საზღვრებში შედიოდა.

აღსანიშნავია აგრეთვე სათვალთვალო კოშკების სისტემა, რომელიც არღუნის ხეობაში არის და ამ სისტემასთან დაკავშირებული ქაჩუს ციხე, რომელიც შატილშია და მეთორმეტე საუკუნით შეიძლება დათარიღდეს. გადმოცემა მის აგებას ჭინჭარაულების გვარს უკავშირებს.



შატილი

რიგი ნიშნების მიხედვით შატილი გამოიკვირება, როგორც ლიმიტროპულ ზოლში მდებარე ცენტრალური ხელისუფლების მიერ დაარსებული ციხე-ქალაქი, რომელშიც ჩაუსახლებიათ ხევსურეთიდან გადმოყვანილი ჭინჭარაულეები. ეს ფაქტი შეიძლება მომხდარიყო იმ დროს, როდესაც საქართველოში ძლიერი ცენტრალური ხელისუფლება იყო და კავკასიის ქედს გადმოღმა აფართოებდა თავის ტერიტორიას. იგი აქაურ შატერალურ ბაზას იყენებდა და ამასთანავე მძლავრ საფარს უქმნიდა ჩრდილოეთიდან მოდენილ მტერს.

ასეთ ხანად უნდა ვივარაუდოთ I—V და განსაკუთრებით XI—XII საუკუნეები; ნაკლები შესაძლებლობის საფუძველზე შეიძლება გიორგი ბრწყინვალეს ხანაც ვივარაუდოთ. მაგრამ მეტი ვარაუდით შეიძლება XI—XII საუკუნეები ვიგულისხმოთ, რასაც ემთხვევა ჭინჭარაულეების აქ მოსვლის თარიღიც, გამოანგარიშებული „მამების“ და „თაობების“ მიხედვით. ამაზე მიუთითებს ქაჩუს ციხეც, რომელიც იმავე ხანით თარიღდება.

აქვე დავძენთ, რომ ქედს გადაღმა ციხე-ქალაქ შატილის დაარსება საქართველოს ხელისუფლების მიერ იზოლირებული მოვლენა კი არ იყო, არამედ ეს იყო მთელი სისტემა, რომელიც გაბმული ჯაჭვივით ლაბის, ზელენჩუკის, არღონის, თერგის, ასისა და არღუნის ხეობებში გეგმაშეწონილად ხორციელდებოდა.



შატალი

ღონისძიება ლიმიტროპულ ზოლში ფორპოსტების შექმნისა საიმედო მოსახლეობით ძველი ტრადიციისა, რომელიც კარგადაა ცნობილი როგორც ძველ სამყაროში, ასევე შუა საუკუნეების ქვეყნებში

1970

მ ი ნ ა წ ე რ ი: ყოველივე ზემოაღნიშნული მიგვითითებს, რომ შატალი დაცულ უნდა იქნეს არა მარტო როგორც ეთნოგრაფიული ძეგლი, როგორც ახლაა მიღებული... არამედ როგორც ჩრდილოეთ კარის საიმედო ფორპოსტი. პირველი მანქანა უკვე მივიდა შატალში, გზა გაიხსნა და იქნებ აქ მოსახლეობის დამაგრებასაც ეშველოს...

როდესაც გასული წლის ზაფხულში მუზეუმის დავლებით აღბულა-წალკის რაიონში სამუშაოდ ვიყავით მივლინებული, ჩვენ შემთხვევა მოგვეცა მუშაობის დროს, გზადაგ ზა, ძველ სასაფლაოებს გავცნობოდით და მათ ქვებზე შენახული ჩვენთვის საყურადღებო ეთნოგრაფიულ-არქეოლოგიური მასალა შეგვეგროვებინა. ერთი მხრივ, საშუალება გვქონდა ამ რაიონში მრავალგან ქვაყუთის ტიპის სამარხების არსებობა დაგვედგინა, როგორც მაგალითად: სოფ. ხოფისში, დუშანისში (ქვლანდელი გამოთქმით), პიტარეთში და სხვაგან, რომლებიც ახლო მომავალში სისტემატური არქეოლოგიური გათხრის ობიექტად უნდა შეიქმნენ. მეორე მხრივ, ამ ხასიათის ძეგლებზე უშუალო დაკვირვებას აღმოაჩინა, რომ სასაფლაოს ქვა-მატურები მეტად საინტერესო მასალაა და არქეოლოგიურ-ეთნოგრაფიულად მნიშვნელოვანი. ინტერესსა და ყურადღებას იწვევს არა მარტო მათი წმინდა არქეოლოგიური მნიშვნელობა, არამედ კიდევ უფრო მეტად მათი ეთნოგრაფიული ღირებულებაა საგულისხმო.

საყურადღებოა, რომ ჩვენ ამ კუთხის ძველ სასაფლაოებში ხშირად ვხვდებით ისეთ ქვებს, რომლებიც ცხვრების, ყოჩებისა და ცხენების ქანდაკებას წარმოადგენენ. ასეთი საფლავის ქვები ბევრია: სამშვილდეში¹, ქსოვრეთში, ვაკეში, დიდ-დაღეთში, ტაშააშში და სხვაგან. ამ სახის ძეგლები აგრეთვე ბევრი გვინახავს მესხეთში² და სომხეთში. სამწუხაროდ, დღესდღეობით, ჩვენ არ მოგვეპოვება ამ ძეგლების არც სათანადო რეგისტრაცია და არც მათი აღწერილობა. აშკარაა, რომ ამ ძეგლებს მეტად დიდი მნიშვნელობა აქვთ საფლავებში დამარხულ ხალხთა სარწმუნოებრივ შეხედულებათა დადგენისათვის. ამ ხასიათის ძეგლების წარმოშობის სათავეს მისაკვლევეად უსათუოდ საჭირო იქნება მათი გავრცელებულობის შესწავლა როგორც საქართველოში, აგრეთვე მის მეზობლებშიც.

ასევე აღსანიშნავია ისიც, რომ ქანდაკებათა ამგვარი თავისთავადი მნიშვნელობის გარეშე მათზე ჩვენ გვაქვს მრავალი ძველი დროის ეთნოგრაფიული დეტალი. ასეთი დეტალები ქანდაკებების გვერდებზეა ხოლმე გამოსახული (იხ. სურ. 1). მაგრამ ეს დეტალები ამ რაიონის ჩვეულებრივი ოთხკუთხი საფლავის ქვებზე დაც მოიპოვება (იხ. სურ. 2 და მუზ. კოლ. № 36-09). აქ ჩვენ ხშირად ვხვდებით ქვაზე ამოკრილ სხვადასხვა საომარსა და შრომის იარაღებს, სატუალეტო საგნებს, ჩაცმულობა-დახურვას და სხვას. ამ ხასიათის ძეგლებს შეუნახავს, ჩვენი აზრით, ძველი დროის ისეთი ეთნოგრაფიული დეტალები, რომელთა შესახებ წერილობითს წყაროებში მეტად მცირე ცნობები მოგვეპოვება.

მეორე მხრივ უნდა გვახსოვდეს, რომ ასეთი მასალის სამეცნიერო მიზნით გამოყენება დიდ სიფრთხილეს მოითხოვს. ეთნოლოგიური მეცნიერება გვიყარნახებს: ვიდრე რომელიმე დადგენილი ეთნოგრაფიული ფაქტი ეთნოლოგიურად იქნებოდეს გამოყენებული, საჭიროა ფაქტის შედარებითი დათარიღება, თუ, რასაკვირველია, შეუძლებელია ზედმიწევნითი თარიღის გარკვევა³. მხოლოდ ამ ძირითადი და აუცილებელი პირობის დაცვით ეთნოგრაფიული ფაქტი პოულობს ღირებულებას.

¹ ცნობა სამშვილდის ერთ-ერთი ცხენის ქვა-ქანდაკების შესახებ იხილეთ: M. Brosset, Inscriptions et antiquités géorgiennes : *Mélanges Asiatiques t. II*, გვ. 95.

² იხილეთ საქ. მუზეუმის 1924 წ. ქაბლიანის ეთნოლოგიური ექსკურსიის დღიური.

³ F. Graebner, *Methode der Ethnologie*, Heidelberg, 1911, გვ. 128.

ბოძალია დახატული, ზოგი გუთნისდების იარაღითაა შეჩუქურთმებული⁵, თუმცა ეს მასალა აღწერილი და ჩახატული დღემდე არსად არ ყოფილა.



სურ. 2. აბელია. საფლავის ქვა
1/15 n.Gr.

ძეგლების გაცნობამ ადგილობრივ ჩვენ მრავალი ამ ხასიათის ეთნოგრაფიული მასალა მოგვცა, რომელიც გამოყენებული იქნება სხვა შრომაში და სხვა დროს. ამიტომ მათზე მეტს აღარ შეგვირდებით, მხოლოდ რამდენიმე მაგალითის დასახელებით დავკმაყოფილდებით. ასე, სოფ. ბარმაქსიზში ერთს, დაახლოებით მეჩვიდმეტე საუკუნის, საფლავის ქვაზე ჩვენ ვპოულობთ იმ დროის გუთნის გამოხატულებას თავისი კბილა-ქანჭიქით, ფრთით, მხარით და ათი უღლით. ამგვარივე შემთხვევა ჩვენ გვაქვს ბეშთა-შენიდან 4 კილომეტრის მანძილზე დასავლეთით. ვგრეთ წოდებულ „ხარაბაში“⁶.

სამწუხაროა, რომ ამ ხასიათის ძეგლებს წინათ გეროვან ყურადღებას არ აქცევდნენ. მართალია, თავის დროზე ბროსესხა და ბართოლომეუს საფლავის ქვებიც აინტერესებდათ. მაგრამ მათი ინტერესი უმთავრესად საფლავის ქვების წარწერებით იფარგლებოდა⁷. ბროსეს შემდეგ თვით წარწერიანი საფლავის ქვებიც იშვიათად ხდება მკვლევართა ყურადღების საგნად. ეს კი მეტად სამწუხაროა, რადგანაც საფლავის ქვები არა ნაკლებ სისწრაფით ჰქრება და ნადგურდება, ვიდრე სხვა ძეგლები. თუ ჩვენ ვიცით შემთხვევები, რომ სოფლები კირის დასაწვავად იყენებენ ქვა-ყუთის ტიპის სამარხის ქვებს, რაღა უნდა გავგივირდეს, როცა მიწის ზედაპირზე დებული საფლავის ქვებს სხვა-

დასხვა მიზნით იყენებენ და ძველ ძეგლებს სპობენ.

ამის აშკარა მაგალითებს ჩვენ მიერ იმ ზაფხულს მოვლილი კუთხე იძლევა. პიტარეთის დიდებული მონასტრიდან გაზიდულია და, მაშასადამე, მეცნიერებისათვის სავსებით დაკარგული საფლავის წარწერიანი მარმარილოები. აგრეთვე გულდარეხის მონასტრის⁸ შესანიშნავი ქანდაკებიანი საფლავის ქვის დიდი

⁵ ზ. გ. უ. ლ. ხ. ა. შ. ვ. ა. ლ. ა. გარდამანისა და გაჩიანის საერისთაონი და მათი ნაშთი, „ივერია“, 1900 წ., № 154.

⁶ „ხარაბა“ ბერძნული გამოთქმა, სიტყვა თურქულია და ნიშნავს „პარტახს“.

⁷ M. Brosset, Voyages archeologiques, 2-e livr., S. Pet. 1850; Bartholomaei, Antiquités géorgiennes; Mélanges Asiatiques t. II, გვ. 264.

⁸ E. Такайшвили. Археол. эк., разыс. и изм. нын. II, გვ. 37. Brosset, დასახ. ნაშრომი, გვ. III, იქვე. ტაბულა I.

ნაწილი ეკლესიიდან გატანილია და ჯაგებში გდია ტაძრიდან 50–60 მეტრამ მოშორებით; მეორე წარწერიანი ქვის ნაწილი ამჟამად სრულიად არაჩანს. ასეთი ბედი სწვევიათ, როგორც ვხედავთ, იმ ქვებს, რომლებიც საყდრებში ყოფილა საფლავებზე, და ძნელი არ არის იმის წარმოდგენა, თუ რა მოუვიდოდა ღია ცის ქვეშ გალავნებში და გალავნის გარეთ დებულ სამარხის ქვებს. ჩვენ შემთხვევა მოგვეცა და გვედგინა ტურები, რომ ბევრი სამარხის ქვა ადგილობრივი მცხოვრებლების მიერ გამოყენებულია როგორც საამშენებლო მასალა, მაგალითად, ფურნებისათვის (სოფ. ფარცხისი, წყნარი-აბანო). ამასთანავე ბევრი ამგვარი ძველი დროთა ვითარებაში უკვე მიწის ქვეშა მოქცეული და მათი აღმოჩენა ამა თუ იმ სახის გათხრას მოითხოვს. თვით გუდარეხში და პიტარეთში ჩვენ არა მცირედი შრომა დაგვიჩინა იმისათვის, რომ მიწიდან გავეთავისუფლებოთ ეკლესიაში დამარხულ მცვალებულთა საფლავის ქვები. სხვათა შორის ისიც უნდა აღინიშნოს, რომ ეს ქვები მიწის ქვეშ მოყოლილა და წაბღალულა აკლდამების მჭექელთა ხელით⁹.

ყოველივე ეს დაქინებით გვიკარნახებს, რაც შეიძლება სწრაფად შევგროვოთ ამ ძეგლებზე დაცული არქეოლოგიურ-ეთნოგრაფიული მასალა და გადავარჩინოთ ისინი განადგურება-მოსპობას.

ჩვენ მიერ შეგროვილ ამ ხასიათის მასალებიდან აქ მოგვეყვს მხოლოდ გუდარეხისა და პიტარეთის მონასტრების საფლავის ქვების წარწერები. პიტარეთის სამარხების წარწერები ლიტერატურაში ცნობილი არ არის¹⁰. გუდარეხის სამარხების წარწერები გამოქვეყნებულია სამი¹¹, ჩვენ აქოთხი ახალი წარწერა შემოგვაქვს.

წარწერების ტექსტებიდან ჩვენ ვღებულობთ ცნობებს ამა თუ იმ საგვაროვნო აკლდამების შესახებ; ვტყობილობთ განსაზღვრული ეპოქისათვის გვარის შემადგენელ წევრთა დაახლოებით რაოდენობას; ვამოწმებთ ზოგიერთ ისტორიულ ფაქტებს და ზოგს ახალსაც ვიძენთ. სხვათა შორის, ერთი საფლავის ქვის წარწერის მიხედვით ვათარიღებთ პიტარეთის პირველხარისხოვანი ძეგლის მეორედ განახლების ფაქტს¹², რაც ჩვენ სხვა წყაროებიდან დღემდე არ ვიცოდით.

⁹ ამავე აზრისაა **Е. Такайшвили**, დასახ. ნაშრომი, გვ. 37.

¹⁰ ლიტერატურაში ცნობა არის მხოლოდ ერთი წარწერის შესახებ (იხ. **Brosset**, დასახ. ნაშრომი, გვ. 116. ამ ცნობას იმეორებენ შემდეგში **Дм. Бакрадзе**, *Кавказ в его памятниках церковной архитектуры*, Тиф. 1875. **М. Джанашиვილი**, *Географ. Цар. Вахушти*, გვ. 45. შენიშვნა 191. რადგანაც ეს წარწერა პალეოგრაფიულად მეტად საინტერესოდ მიგვაჩნია, აქვე ვაქვეყნებთ ჩვენ მიერ გაკეთებულ ესტამპაიდან გადაღებულ სურათს (გვ. 304, ტაბ. II).

¹¹ **Brosset**, დასახ. ნაშრომი, გვ. 111–112; **Е. Такайшвили**, დასახ. ნაშრომი, გვ. 37–38.

¹² ეს ძეგლი ერთი უშესანიშნავესთაგანია საქართველოში. ამის შესახებ **M. Bartholomaei** წერდა: “C’est une des plus belles églises et des mieux conservées de toutes celles que j’ai vues en Géorgie” (**Brosset**, დასახ. ნაშრომი, გვ. 113). ამავე აზრს შემდგომში იმეორებენ **დ. ბაქრაძე**, *Кавказ в его пам. христиан. культ*; **აღ. ხახანაშვილი**, *Экспедиция на Кавказ*, МАК, в. VII; **მ. ჯახანაშვილი**, დასახ. ნაშრომი, გვ. 64; თუ ეს შესანიშნავი ძეგლი ბანთაიდიშის დროს დაკულობის მხრით ერთი საუკეთესოთაგანი იყო, დღეს მას საშინელი ბზარი აქვს გუმბათიდან ძირამდე, მისი გუმბათის ყლის პერანგი აქა-იქ უკვე გარღვეულია და დღე-დღეზე მოსალოდნელია დაიქცეს. ძეგლის დასაცავად საჭირო ზომების შესახებ ჩვენ ეწერდით მოხსენებაში, რომელიც სიძველეთა და ხელოვ. ძეგლთა დაცვის განუ გადავეციით 1926 წ. ოქტომბერში.



აგრეთვე ვეცნობით განსაზღვრული ხანისათვის ქვაზედ წერის ხელს, იმ ^{ხანის} ორთოგრაფიას, სატერმინო სიტყვებს და სხვას, როგორც ქვემოთ უშუალოდ თვით წარწერებიც დაგვანახებს.

დავიწყით გულარების საფლავის ქვებიდან.

გ უ დ ა რ ე ხ ი ს მონასტრის მთავარ ტაძარში კანკელის წინ ყველა ნიშნების მიხედვით საგვარეულო აკლდამა ყოფილა. აქ დატული სამარხის ქვების წარწერები ამჟღავნებენ, რომ ეს აკლდამა გერმანოზიანთ კუთვნილებდა. ამაზე კიდევ უფრო გვაჩვენებს ის გარემოება, რომ მეფერამეტე საუკუნის პირველი ხანებისათვის გერმანოზიანთ გვარს გულარებში საკუთრება ჰქონია და ყმებიც ჰყოლია, როგორც ეს ჩანს 1723 წლის სტატისტიკური აღწერილობიდან¹³. როგორც ვიციტ გერმანოზი შვილები ბარათა შვილების გვარის ერთ-ერთ შტოს წარმოადგენენ და მათთან ერთად ამ კუთხის, საბარათიანოს, მფლობელნი იყვნენ.

როგორც ზემოთ აღვნიშნეთ, საფლავის წარწერიანი ქვები მიწით იყო დაფარული. მიწის გადაღების შემდეგ აქ კანკელის წინ ოთხი წარწერიანი საფლავის ქვა აღმოჩნდა. ეს ქვები მარცხნიდან მარჯვნივ შემდეგი რიგით მისდევს ერთი მეორეს:

№ 1. თლილი ბაზალტის ქვა. სიგრძე უდრის 89 სმ, სიგანე—50 სმ. ქვა ფერხითან ჩამომტკვრეულია. მის ზედაპირზე ამოჭრილია მხედრული წარწერა, რომელიც იკითხება:

1. ქ. საფლავს
2. ამა მდება
3. რე ვარ გვში
4. კარხას : მუ
5. ღი გიორგი

ამ საფლავის ქვას თარიღი არ აქვს. არ ვიციტ, კარხა შვილებს გერმანოზი შვილებთან რა კავშირი ჰქონდათ.

№ 2. მშვენიერი თლილი კირქვა, მცენარის ორნამენტებით შემკული. სიგრძე—155 სმ, სიგანე—58 სმ. სიგრძეზე ამოჭრილია მხედრული წარწერა. იკითხება:

1. განსახვენებულხა ამახ და საფლავსა შინა მდებარე ვარ გერმანოზის შვილი ჰაატას ახულ (sic)
 2. ბოქაულთ უსუცესი ჰაჰუა და თანამეცხედრეჰა ჩემა არგვის : ერისთვის : მდივანბეგ უდიშლის ქალმა
- # 7 წყლუჯავით ლოდი ესე პატრონსა ჩვენსა საქებლად ვითარცა არდბრ. . . (?) და სული მისხალსე
4. ნებლად ვიმუშეჰ მისიუ ესე საქმე : ვინცა მობძანდთ
- ი ტ ყ 1 ქ კ¹ს ტღგ : ნ . . .

ამ წარწერაში ყურადღებას იქცევს პირველ ყოვლისა მისი თარიღი. დატა იძლევა ციფრებს 300, 4 და 3, რაც აღრიცხვის მხრით უმართებულა. მეორე ასეთი შემთხვევა, მხოლოდ ათეულების მიმართ, ჩვენ გვაქვს ამლივის ეკლესიის დასავლეთის ტიმპანზე, სადაც ამოჭრილია ქორონიკონი: ტნოა=300, 50, 70

¹³ ამ თ ა ყ ა ი შ ყ ი ღ ა მასალანი საქ. სტ. აღწერ. გვ. 132, 135.

და 114. საკითხი ისმება, თუ როგორ უნდა იქმნეს გაგებული ჩვენი წარწერის თარიღი; უდრის ის 1616, 1615 თუ იგი არის 1619. მხედველობაში უნდა მივიღოთ, რომ წარწერის ხელი მეტად მდარეა, ტექსტი გრამატიკული შეცდომებითაა სავსე; ჩანს, ამომჭრელი ენის უვიცი ყოფილა და შეიძლება მან ასოებით ათვლარიგანად არც კი იცოდა. ამიტომ უნდა ვიფიქროთ, რომ მცდარი ქორონიკონი უცოდინარობის ბრალია. უთუოდ თარიღი უდრის 1615 წელს. წარწერაში მოხსენებულ გერმანოზის შვილებს ჩვენ ვიცნობთ ბარათთან საგვარეულო აქტებიდან.

№ 3. თლილი ბაზალტი, ორნამენტოვანი, სიგრძით 116 სმ, სიგანით—54 სმ, ქვა გატეხილია შუაზედ. გატეხილთან რამდენიმე ასო დაზიანებულია. წარწერა ამოჭრილია სიგრძით მხედრული ასოებით. იკითხება:

1. განსახვეწებელსა ამას შინა და საფლავს შინა მდებარე ვარ მე ბატონ
2. ის შვილი თინათინ მე ლიონისა შეუდღე ვ . . მანოზისშვილის იასე
3. ვინცა მხნდეთ შენდობა ბძნეთ მღთს ვღსოვნ ამნ: ქქს ტი:

ამ წარწერის თარიღია 1622 წელი. აქ მოხსენებული იასე გერმანოზის შვილის ქალი დარეჯანი მარხია ამავე ეკლესიის ჩრდილოეთის ეგვტერში¹⁵. იასე გერმანოზის შვილი გვხვდება ისტორიულ საბუთებში.

№ 4. თლილი ბაზალტი, ორნამენტოვანი, სიგრძით 138 სმ, სიგანით—51 სმ. მხედრული წარწერა იკითხება:

1. მოიქსენე უფალო მონა მღთსა
2. ხამის. . . ქალი დათუნას ცოლი თამარი.

ამ წარწერაში მოხსენებული დათუნა უნდა იყოს ის დათუნა გერმანოზის შვილი, რომელიც მოხსენებულია ვახუშტის და თუმანიშვილის მიერ 1723 წელს შედგენილ ამ კუთხის სტატისტიკურ აღწერილობაში¹⁶, როგორც მებატონე. იმ ხანებში დათუნა შვილს ორმოცდაშვიდი კომლი ყმა და თოთხმეტი ბოგანო ჰყავდა, ამათგან თვით გუდარეხში მას ეკუთვნოდა ორი კომლი, სახელდობრ ლაზარა შვილი პაპუა და თეფში შვილი პაპუნა. ამით დაახლოებით ირკვევა თამარის ცხოვრების დრო.

აქვე, ამავე საფლავის გვერდით, დამარხულა გუდარეხის მონასტრის მეორედ გამკეთებული წინამძღვარი დომენტი, რომელიც გამოქანდაკებულია საფლავის ქვაზე და რომელსაც უთარილო წარწერა აქვს¹⁷.

ამ მოკვანილ წარწერებს თუ მივუმატებთ ამ მონასტრის ომან გერმანოზის შვილის საფლავის ქვის ზედწერილს¹⁸, აღმოჩნდება, რომ გუდარეხის საფლავის

¹⁴ E. Такайшвили, დასახ. ნაშრომი, გვ. 7–8.

¹⁵ დარეჯანის საფლავის ქვის წარწერა გამოქვეყნებული აქვს გ. თაყაიაშვილს, იხ. Арх. экс. etc. В. II, გვ. 38.

¹⁶ გ. თაყაიაშვილს, მასალ. საქ. სტატ. აღწ., მეთვრამეტე საუკ. თბ., 1907, გვ. 132.

¹⁷ წარწერა გამოცემული აქვთ ბ რ ი ს ხ ე ს ა და თ აყ ა ი ა შ ვ ი ლ ს და ქანდაკების ხელის ჩანახატი Brosset, დასახ. ნაშრომი, ტაბ. I; ესტამპაჟი ნახე საქართ. მუზეუმში.

¹⁸ გამოცემულია ბ რ ი ს ხ ე ს ა და თ აყ ა ი ა შ ვ ი ლ ს მიერ, დასახ. ნაშრომი.



ქვებზე ჩვენ გვაქვს მოხსენებულ გერმანოზიანთ ოჯახის 9 წევრი, სახელდობრ: გერმანოზიშვილი პაატა, ბოქაულთ უხუცესი პაპუნა, მისი „თანამეცხედრე“ ანახანუშ, მეჩინიბით უხუცესი და ყენის მუსიბი ომანი, იასე, მისი „მეუღლე“ „ლიონის ძე“ თინათინი, მისი „ქალი“ დარეჯანი, დათუნა და მისი „ცოლი“ თამარი. ეს გარემოება საკმაო სიცხადით ამტკიცებს, რომ გუდარების მონასტრის მთავარი ეკლესია მეჩვიდმეტე საუკუნეში, შეიძლება მეთვრამეტის პირველ ნახევარშიც გერმანოზისშვილების გვარის საძვლე იყო, სადაც იმარხებოდნ ბართაანთ გვარის ამ განშტოების ოჯახის წევრები.

ფეოდალურ საქართველოში ყოველი კუთხის ძლიერი მებატონე-ფეოდალი ცდილობდა ისეთი ძეგლი-ნაშენები აეგო, რომლის მსგავსი მეზობელ მებატონეს არ ჰქონდა ან არ შეეძლო აეშენებია. ამ არტისტული გაჯიბრების ნაყოფია ფეოდალური ხანის მრავალი საინტერესო ძეგლი. სახელდახელოდ შეიძლება დავასახელოთ თარხნიშვილების ერთაწმინდა, მაღალაშვილების ეკლესია, ბართა-შვილების აშლევნი, ზარზმა, საფარა და სხვა მრავალი. ამათ რიცხვშია დიდებული პატარაიცი, რომელიც სახელგანთქმულ ორბელთა გვარის მიერ არის შექმნილი. ბართოლომეოს თქმის არ იყოს, საქართველოში ამ ძეგლს ბადალი არ ყავს. მისი გუმბათის ყლის ჩუქურთმების წმინდანაქარგს მოაგავს და *ajour*-ის შთაბეჭდილებას ახდენს.

ამ ძეგლის აშენების შესახებ მოგვითხრობს ქავთარის წარწერა, სამხრეთის სტოას კედელზე. იგი თუმცა წაკითხულია ბ რ თ ს ხ ე ს მიერ¹⁹, მაგრამ წაკითხვა ახალ კონიექტურებს მოითხოვს. სასურველია იგი გამოიციეს ხელმეორედ, მით უფრო რომ ამ წარწერის ფოტოგრაფიული გადაღება ან ესტამპაჟი დღემდე გამოქვეყნებული არ ყოფილა. ჩვენ შემთხვევა მოგვეცა წარწერა ესტამპაჟით გაგვეკეთებინა. ესტამპაჟი ინახება საქართველოს მუზეუმში. ამ ხასიათის სხვა წარწერა ეკლესიაზე მეტი არ მოიპოვება. მხოლოდ მარანზე, რომელიც იქვე ახლოა ტაძართან, ჩრდილოეთის კედელში დატანებულია თეთრი ქვა, რომელზედაც ამოკრილია მხედრულად შემდეგი წარწერა, რომელიც დღემდე უცნობი იყო:

1. ქ. შ: ყ ვლად პატიოსანო და საშინელო ფიტარ
2. ეთისა ღთის მშობელო ულხინე სულსა ყ დ
3. ცოდვილის წინამძღვრის იობისასა
4. რომელმან ადვაშენე მარანი ესე
5. შენდობას იტყოდით სმადლსა ქკს ტბდ

ქორნიკონი უდრის 1696 წელს. აქ მოხსენებული წინამძღვარი იობი არის გამოჩენილი მკითხველი და მჭადაგებელი, უკანასკნელი წინამძღვარი პიტარეთის მონასტრისა, რომელიც იძულებული შეიქმნა პიტარეთი დაეტოვებინა 1731 წელს და ტფილისში გადმოსახლებულიყო²⁰. იგი დასაფლავებულია ტფილისის სიონში.

ამ ძეგლის ისტორიისათვის არანაკლები მნიშვნელობისაა აქ დაეული სამარხის ქვების წარწერები. მათზე დღემდე ყურადღება არავის არ მიუქცევია და იგი არც ყოფილა გამოქვეყნებული. როგორც ზემოთაც გვქონდა მოხსენებული ზოგიერთი სამარხის ქვები აქედან მოპარულია, ზოგიც შიგვე დამტვრეულ-წაბლალულია. აქაც

¹⁹ Brosset, Inscriptions et antiq. géorg.: *Mélanges Asiatiques t. II*, გვ. 113-115.

²⁰ ა ნ ტ ა ნ კ ა თ ა დ ა კ ო შ ა, წყობილ-სიტყვაობა („მე ფიტარეთის დეკანოზი ამის მოწმე ვარ“: საქ. სიძვ. ტ. II, გვ. 385, 6).

ბევრი საფლავის ქვა მიწით იყო დაფარული, ჩვენ ისინი მიწისგან განვათავისუფლეთ და წარწერები ამოვასუფთავეთ. აქაც საფლავის ქვების პირველი რიგი კანკელის გასწვრივაა. მეორე—ამ რიგის პარალელურად.

დავიწყოთ პირველი რიგის მარცხნიდან და მარჯვნივ დავეყვით.

№ 1. საფლავის ქვა, სამკვეთლოს კარების პირდაპირ. ქვას ჩამომტვრეული აქვს სამხრეთ-აღმოსავლეთის კუთხე. სიგრძე—185 სმ, სიგანე—67 სმ. დასავლეთის კუთხეებში ამოკვეთილია ა ს თ მ ა კ რ უ ლ ა დ²¹:

[დთ]	შ ე
ბ რ ნ ი	ყ ე ლ ნ

შემდეგ იკითხება ამავე ასომთავრულით ლამაზი ხელით, ბევრი ასო ლიგატურაშია მოქცეული:

1. ქ. წბთა და შწვნთა
2. ღთა მე ორბ`ლს შვღმა
3. ყფლან მეორეთ შვშკე
4. მნსტრი: ესე: და: ბრ`სა: და
5. მთში მტრსგნ გაოკრბლი
6. მკდრი მამული:ჩმი:აღვ
7. შენე: სფლი: ა`ა: და
8. ამ`ს: გრეთ: შენი: მამებ
9. რა: სფ`ლი: ი`ზ: ესე: ე`ი:
10. დაუტევე: ძეთა: ჩ`თა:
11. ე: და: დავმკდრე ამასა:
12. შ`ნა: ქ`კსა: ტნთ: შენ
13. დბა: ყვთ: ჩონ გდბი.

წარწერა ქარაგმების და ლიგატურების დახსნით წაიკითხება:

„ლმერთო შეიწყალე პატრონი ყფლან

ქ. წყალობითა და შეწვევითა ღვთისითა მე ორბელის შვილმა ყფლან მეორეთ შვეამკე მონასტერი ესე და ბარსა და მთაში მტრისაგან გაოკრებული მკვიდრი მამული ჩემი აღვაშენე სოფელი შა (61) და ამას გარეთ შენი მამებრა სოფელი 17 (იზ). ესე ყოველი დაუტევე ძეთა ჩემთა ე (ხუთთა) და დავემკვიდრე ამასა შინა ქორონიკონსა ტნთ (1671 წ.). შენდობა ყვთ ჩონ [თვის] გევედრები“.

№ 2. ყფლანის საფლავის მარჯვნივ საფლავის ქვა სამ ალაგას გატეხილია, სიგრძე—173 სმ, სიგანე—53 სმ. ასომთავრული წარწერა იკითხება:

1. მე დიდის ორ
2. ბელის შვლის ბტონი
3. ს: ყფლ`ნის: უხუცესი ძე
4. სომხითის. შორვი საორბ

²¹ ასომთავრული წარწერები აქ და ქვემოთ იბეჭდება მხედრულით.

5. ლს პტრონი: სბრათიანოს დ
6. იდი თვდი: მეფის გიორგ
7. ის: დედის: ძმა: ბტონი: პა
8. პუნა: გრდვიცლე: და ძ
9. ე: არა: მესვა: არცა ას
10. ული: ესოდენის დიდ
11. ების პტრონი: ამ მცირე
12. ს სფლვს: დავემკვიდ
13. რე: შეძ`რვდ კელს: ნ
14. უ: მყოფთ: შნ`დობ`ს
15. ბრძანებდეთ: გვდრ`ბ: ქკ: ტოზ:

ქარაგმების გახსნით და ლიგატურების ამოკითხვით:

„მე დიდის ორბელის შვილის ბატონის ყაფლანის უხუცესი ძე სომხითის მო(უ)რავი, საორბელოს პატრონი, საბარათიანოს დიდი თავადი, მეფის გიორგის დედის ძმა ბატონი პაპუნა გარდავიცვალე და ძე არა მესვა არცა ასული. ესოდენის დიდების პატრონი ამ მცირეს საფლავს დავემკვიდრე, შეძრვად კელს ნუ მიყოფთ, შენდობას ბრძანებდეთ გვედრებით. ქორონიკონი ტოზ (1689)“.

№ 3. ზემორე მოხსენებული ჭვის მარჯვნივ ჩალეწილი საფლავის ჭვა, რომელსაც ზემო ნაწილში ნახევარზე მეტი აკლია. სიგანე -51 სმ. მხედრული ასოები იკითხება

-
- 0) მონაზონი ბარბარე და
 - 00) [თითქმის მთელი სტრიქონი ამოტეხილია] მათი
 - 000) შენდობას ყოფდეთ
 - 0000) ჩემ: ცოდვილისათვი
 - 0.) ს რათა თქვენცა. მოგეტევ
 - 01) ნეს ცდვანი თქვენნი: ამინ:
 - 02) დაიწერა ქკს: ტპთ სეკდენბ
 - 03) . . . იზ: გარდავიცვალე

ამ წარწერის ქორონიკონი=1701 წელს.

№ 4. შემდეგი ჭვა მეტად დაზიანებულია, წარწერა გადასულია. ჭვის სიგრძე -159 სმ, სიგანე -53 სმ. ასომთავრული წარწერა იკითხება:

- 1.) მე დიდის ორ
- 2.)
-
- 7.) ო ორ.
- 8.) . . . ორბ
- 9.)

- 10.) ამდე ესე არს
- 11.) განსასვენ: ებე. .
- 12.) ამს დვემკვიდ.
- 13.) ე: რ: მონვს: ესე:
- 14.) მთ: წლისა: მვი..
- 15.) ვალე: ქკს: ტ: [ო:დ:]
- 16.) შენდობა ყავთ
- 17.) გევედრებით

სამწუხაროდ ქვის დაზიანების გამო არ იკითხება აქ დასაფლავებულის სახელი; მხოლოდ ჩანს, რომ ის დიდი ორბელის მახლობელი უნდა ყოფილიყო. მეათე სტრიქონიდან წარწერა ასე უნდა წავიკითხოთ:

„ამდე. ესე არს განსასვენებე [ლი] ამას დავემკვიდ [რ]ე, რამეთუ მონავს ესე. 49 წლისა მივიცვალე ქარონიკონს ტ[ოდ] (1686). შენდობა ყავთ გევედრებით“.

№ 5. მეორე რიგი. საფლავის ქვა ჩრდილოეთის კედელთან დასაფლავების. სიგრძე – 159 სმ, სიგანე – 50 სმ.
მხედრული წარწერა იკითხება:

1. ქ. რომელმან მიწის
2. გან შექმენ და დაჰ
3. ბადენ ცანი და ზუ
4. [ლუანი] მიწად მიქცენი
5. ინე(?) აჰა მეცა
6. ბრძანებითა
7. შენითა მივა
8. ვალე სოფლისა ამის
9. გან ამირეჯიბ
10. ის ასული და ორ
11. ბელის შვილის ქა
12. იხოსროს მეუღ
13. ლე ლელი ყოფილი მონაზ
14. ონი ელისაბედ და
15. ცქემოსანი ეკატე
16. რინე შენდო(ბ)ას ი
17. ტუ`დეთ ქკ`სა ტუ ღვ
18. ნობისთვის ცხრასა

ამ წარწერის თარიღი=1702 წელს.

№ 6. ამავე ქვასთან, საფლავის ქვა სიგრძით 172 სმ, სიგანით – 48 სმ. მხედრული წარწერა იკითხება:

1. ქ. მოიხსენ
2. ე უფალი

3. ორბელის
4. შვილის მოლა
5. რეთ უხუცეს
6. ჭაიხ`სროს თანა
7. მეცხედრე თ
8. ინათინ ამ
9. სამარხს დე
10. მკვდრა ვინც
11. წაიკითხოთ შენ
12. დობა ყავთ

№ 7. ამავე რიგში გუმბათის დასაფლეთის სვეტებს შუა, უფრო ჩრდილოეთისკენ ახლო, ჩინებული, იშვიათი მოწითალო ფერის ქვა, დიდებულად შესრულებული ლიგატურებიანი ასომთავრული წარწერით (იხილე ტაბულა II)²², ქვის სიგრძე -135 სმ, სიგანე -65 სმ, კუთხეებში იგი ჩამომტკრეულია.

1. ესე: არს: გ`ნსასვენებელი:
2. ჩემი: ო`კი: ო`კე:
3. ამ`ს: დავემკვიდრო:
4. რ`: მონავს: ესე

ქარაგმების გახსნით და ლიგატურების ამოკითხვით:
„ესე არს განსასვენებელი ჩემი უკუნიით უკუნისამდე,
ამას დავემკვიდრო, რამეთუ მონავს ესე“.

ბ რ თ ს ე ს ეს ქვა, რასაკვირველია შეცდომით, მიაჩნია ტაძრის დამაარსებლის საფლავის ქვად. შეუძლებელია, რომ ეს იყოს ჭავთარის სამარხის ქვა. სხვებისგან ეს წარწერა განსხვავდება იმით, რომ ასოები გამოქანდაკებულია²³.

№ 8. ამის მარჯვნივ საფლავის ქვა ასომთავრული წარწერით.
სიგრძე -170 სმ, სიგანე -59 სმ.

1. ბაგრატოა
 2. ნთ ასული
 3. და დიდის
 4. ორბელის: ს
 5. ძლი სოულხნი
 6. ს მეთლლე ბტ
 7. ონი დრეჯნ
 8. ამს დვემკ
 9. ვიდრე ქკი: ტოა
- ქორონიკონი=1683 წ.

²² იხილე აქვე, გვ. 318, შენიშვნა 10.

²³ ტერმინის მნიშვნელობის შესახებ იხ. ი. ჯ. ჯ ა ჯ ა ხ ი შ ვ ი ლ ა ქართული პალეოგრაფია, ტფ., 1926, გვ. 42.

ქს`სა (sic)

ტპიდ

1. მე ავალი
2. ს შვილის
3. ასული და ო
4. რბელის შვილის: პა
5. ტრონის: პ
6. აპუას მეუ
7. ღლე ბატ
8. ონი ანა დავემ
9. არხე

ამ წარწერის თარიღი=1706 წელს.

ვინ არიან ზემოთ მოყვანილ წარწერებში მოხსენებული პირები.

როგორც ვიცით, ჯერ კიდევ მეთხუთმეტე საუკუნეში ბარათაშვილების გვარეულობა სამ შტოლ გაიყო: ბარათაშვილებად, აბაშიშვილებად და ორბელი-შვილებად²⁴. ორბელიშვილების გვარი მეჩვიდმეტე საუკუნეში და მეთვრამეტის პირველ ნახევარში დიდ როლს თამაშობდა იმდროინდელ საქართველოს ცხოვრებაში.

ამ დიდ გვარს ეკუთვნის ის პირი, რომელიც ჩვენს წარწერებში ყველაზე უფრო აღრინდელ თარიღს ატარებს. ეს პირია „დიდი ორბელის შვილი ყაფლანი“, რომელმაც, როგორც წარწერიდან ვტყობილობთ, პიტარეთი „მეორედ შეამკო“ აოხრებული კუთხე აღაშენა და „ხუთი ძე“ დატოვა. ისტორიული დოკუმენტები მას სახლთ-უხუცესად იხსენიებს²⁵. ჩვენი წარწერის მიხედვით ის გარდაცვლილა 1671 წ.

მისი ხუთი შვილი იყო: პაპუნა (ზოგ დოკუმენტებში პაპუნ-ბეგად მოხსენებული ეპოქის საერთო სულისკვეთების თანახმად)²⁶, ასლანი (ასლან-ბეგი), ვახტანგი (აგრეთვე ორბელი, თანამდებობით მდივანბეგი), თამაზი (სარდალი) და გიორგი²⁷. მასვე ჰყავდა ქალი როდამი, რომელიც მითხოვდა მეფე ვახტანგ მეხუთეს და იყო მეფის გიორგი XI დედა. როდამი, შემდეგში სქემოსანი ეკატერინე, ასაფლავია რუისის ეკლესიაში. გარდაცვლილა ქორონიკონს „ტოთ“=1691 წელს²⁸.

ყაფლანის უხუცესი ძე პაპუნა მარხია მამის გვერდით. ის იყო გიორგი მეფის დედის ძმა, საორბელოს პატრონი, საბარათიანოს დიდი თავადი და სომხთის მოურავი. გარდაცვლილა 1689 წელს.

²⁴ თ. უ. რ. დ. ა. ნ. ა. ქრონიკები, ტ. II, გვ. 352 და შემდეგი; საქართველოს სიძველენი, ტფილ., 1909 წ., ტ. II, გვ. 133 და 137.

²⁵ საქ. სიძველენი, II, 122-124, 412.

²⁶ ქრონიკები, II, 500-1.

²⁷ საქ. სიძველენი, II, 133, 143, 188, 142 და 412.

²⁸ ქრონიკები, II, 497 და 111; აგრეთვე Chronique géorgienne, გვ. 11

პიტარეთის ეკლესიაში დასაფლავებული ქალებიდან—მეცხრე წარწერაში მოხსენებული „ბატონი ანა“, გარდაცვლილი 1706 წელს, არის ორბელის შვილის, გიორგის შვილის პაპუას მეუღლე. ეს პაპუა ისტორიულ საბუთებში ამ ხანების მახლობლად იხსენება²⁹. ამასთან დაკავშირებით ერთი გარემოება უნდა აღვნიშნოთ. **ქ თ ა ყ ა ი შ ვ ი ლ ი ს** მიერ გამოცემულ ნასყიდობის წიგნში, რომელიც იხსენიებს „ბატონის ყაფლანის შვილის გიორგის შვილს პაპუას, გორჯასპის და ზურაბს“, — დედნის თარიღი ტპ გასწორებულია ტ მ-თ. ამ შესწორებას მეჩვიდმეტე საუკუნის ბოლო ხანების და მეთვრამეტე საუკუნის დასაწყისის მოღვაწენი მეჩვიდმეტე საუკუნეში გადაყვეს. პაპუა, გორჯასპი და ზურაბი მეორე თაობაა ყაფლანის შემდეგ, რომელიც 1671 წელს გარდაიცვალა. ამიტომ, მათი ცხოვრების თარიღის მეჩვიდმეტე საუკუნეში გადატანა ყოველად დაუშვებელია. პაპუას მეუღლე, როგორც ზემოთ აღვნიშნეთ 1706 წელს გარდაიცვალა.

მეხუთე და მეექვსე წარწერებში მოხსენებული ქალები: ლელი, ყოფილი მონაზონი ელისაბედი, იგივე სქემოსანი ეკატერინე, და თინათინ, ჩანს, ორთავე იმ ქაიხოსრო ორბელი შვილის, პირველი და მეორე, მეუღლე ყოფილან, რომელიც ასლან-ბეგის შვილი იყო და რომელიც ისტორიულ საბუთებში მეჩვიდმეტე საუკუნის უკანასკნელ მეოთხედში გვხვდება³⁰. მესამე წარწერის მონაზონ ბარბარეს სხვა წყაროებიდან არ ვიცნობთ.

რაც შეეხება „დიდის ორბელის ძალს სულხანის მეუღლე ბატონ დარეჯანს, ბაგრატიონთა ასულს, —ის ცნობილი მეცნიერის, მწერლის და სახელმწიფო მოღვაწის საბა-სულხან ორბელიანის პირველი მეუღლე უნდა იყოს. 1655 წელს დაბადებულ სულხანს რომ 1683 წლისათვის 28 წლის ჰქაბუეს ცოლი ყოლოდეს— წარმოუდგენელს არაფერს შეიცავს. როგორც ვიცით სულხანს 3ყავდა მეუღლედ აგრეთვე ათაბაგის ქალი თამარი³¹.

რომ უფრო ცხადი გახდეს აქ მოყვანილ წარწერებში მოხსენებულ ორბელი შვილთა ურთიერთ-ნათესავური დამოკიდებულება, — მოგვყავს ამ გვარის გენეალოგია მეჩვიდმეტე-მეთვრამეტე საუკუნეებისათვის. ეს გენეალოგია დამყარებულია ამ ეპოქის ისტორიულ დოკუმენტებზე³², ქართლის ცხოვრებაზე და ამ წერილში მოყვანილ ახალ მასალებზე.

1927 წ.

²⁹ ს ა ქ . ს ი ძ ვ ე ლ ე ნ ი , II, 259, 430, და სხვ.

³⁰ ს ა ქ . ს ი ძ ვ ე ლ ე ნ ი , II, 430.

³¹ ქ რ ო ნ ი კ ე ბ ი , II, 519.

³² ს ა ქ ა რ თ . ს ი ძ ვ ე ლ . ტ , II და თ . ე ო რ დ ა ნ ი ა , ქ რ ო ნ ი კ ე ბ ი ტ . II.

გენეალოგია-ბარათაათან ორბელიშვილების გვარისა (XVII—XVIII სს.). ყფლან საბლთ-უხუცესი † 1671 წ.

პაპუნა † 1689
მეულუე
ზანჯი გასპი-
ნაშვილები-
მისი შვილი
ერასტი

ასლან-ასლან-ბეგ

- 1) ლუარსაბ.
- სარდალი † 1703 წ.
- 2) დომენტი-ტფილელი
მიტროპოლიტი
- 3) კახოსარი, საბ.უხუც.
- მეულ. ლელი † 1702;
- მეულ. თინათინ
- 4) ოთარ-ბაზ-უხუც.
- 5) მანუჩარ-მოლ-უხუც.
- 6) რევაზ-ეშყ-ალასი

ვახტანგ-ორბელი

- მდივან-ბეგი, მეულუე
ზაალ კრისთაყვის
ქალი თამარი † 1683
1) სულხან-საბა
ცოლი დარეჯან † 1683
ცოლი აბაბაგის ქალი
თამარ † 1698
2) ერასტი-მდივან-ბეგი
ცოლი ანაბანუშ

3) ვახუშტი † 1707
სპარსეთში

- 4) ყფლანი
- 5) ზურაბი
- 6) დემეტრე
- 7) ნიკოლოზ
- 8) ზაალ

ელიზბარ
ვახტანგ

ვახტანგ
ერასტი

თამაზ - სარდალი

- 1) მამუკა
- 2) რამაზ
- 3) მზეკაბუჯ
- 4) რევაზ

როდამ

- ვახტანგ V-ეს
მეულუე,
სტეფოსანი
მკაჭერიბე
† 1691 წ.

გიორგი

- 1) პაპუა
მეულუე
ანა † 1706
- 2) გორგასპი
- 3) ზურაბ

ქახოსარი

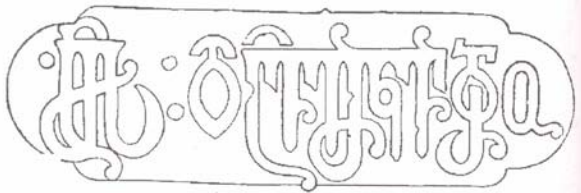
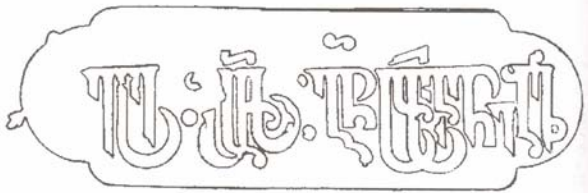

პიტარეთი. წარწერა ხაფიზის ქვაზე

ინტერესი თემისადმი, რომელიც ჩვენი კვლევის საგანს შეადგენს, ეთნოგრაფიულია, თუმცა კვლევის ობიექტი არქეოლოგიურია.

ჩვენი ინსტიტუტის ეთნოგრაფიის განყოფილებამ დაბეჭდა მორიგი ტომი „მასალები საქართველოს ეთნოგრაფიისათვის“ თემაზე: მიცვალებულის კულტის გარდმონათობები ხევსურებსა და მეგრელებში (მას. საქ. ეთნოგრ., ტ. III).

განყოფილების მიერ ამ თემაზე დაგროვილი მასალა იმდენად თავისებურ და ორიგინალურ ელემენტებს შეიცავს, რომ ინდოევროპეისტიების მტკიცება, თითქოს წინაპრის კულტი ძველი ინდოევროპელების დამახასიათებელ თავისებურებას წარმოადგენს¹, ადვილად ირღვევა. იმ თავისებურებებიდან, რომლებიც ამ კულტს ჩვენში ახლდა, აღსანიშნავია: ხევსურული **ხმით ნატირალები** და სვანური **ლიფანალი**.

ჩვენს ადრინდელ ნაშრომში² აღნიშნული იყო **ლიფანალის** ზოგიერთი თავისებურება, ამიტომ მას აქ არ ვეხებით, ვიტყვით მხოლოდ რამდენიმე სიტყვას **ხმით ნატირალებს** შესახებ.

ხევსურული მიცვალებულის კულტში დატირება რთული სახის მოქმედებას წარმოადგენს. ხევსურები მიცვალებულს დაიტირებდნენ როგორც **მუნჯად**, ისე **ხმით**. დატირება ხმით სამგვარი იყო – **მათყლით**, **ძახილით** და **კმით**.

მათყლა უბრალო სახის ტირილია. ძახილით ტირილი ყველას შეეძლო, უკეთუ დატირების წესი ამა თუ იმ პირს ამ სახით დატირების ნებას რთავდა.

კმით დატირების შემძლე კი მთელს სოფელში, უკეთეს შემთხვევაში, სულ ერთი ან ორი პირი იყო. ძახილის დროს სიტყვებს იძახდნენ ხოლმე, ხოლო კმით ტირილის დროს ჰანგი და რითმა გამოჰყავდათ. ძახილი და საერთოდ ტირილი ხევსურეთში ყველას ყველაზე არ შეეძლო – წესი უკრძალავდა. მაგალითად, ცოლი ქმარს ვერ დაიტირებდა, ქმარი – ცოლს, ვერც მამა და დედა – შვილს, სანამ არ მოხუცდებოდნენ. რაც შეეხება კმით დატირებას, ამ წესით ყოველ ქალს შეეძლო დაეტირა ყოველი მიცვალებული, ნათესაობისა და მოყვრობის მიუხედავად.

კმით ტირილი შეიძლება უმთავრესად მიცვალებულის **ტალავარზე** როგორც კი დაჯდება ტალავართან ხმით მატირალი, მაშინვე სთხოვენ იტიროს კმით. იგიც აიღებს ხანჯალს, თუ ვაჟაკის ტალავარია, და იწყებს ხმით ტირილს.

ხმით მატირალმა ტირილის დროს შეიძლება აქოს მიცვალებული, შეიძლება იქ მყოფნი გამოაჯაგროს კიდევ, ანუ როგორც ხევსურები იტყვიან **გასენოს**³. ხშირად ხმით მატირალი, ხმით მატირალს შეეჯიბრებოდა ხოლმე.

ხმით მატირალი ტირილის დროს თხზავს „ლექებს“ და მათ ტირილის მსგავსად მღერის. ამიტომ ხმით ნატირალების დახსოვება ძნელია. მიუხედავად ამისა, საუკეთესო ხმით ნატირალები თაობიდან თაობაზე გადადიოდა და ხალხის მესხიერება მათ ინახავდა, როგორც წინაპართ მისაგონარ ცხოველმყოფელ წყაროს.

¹ W. Koopers, Die Indogermanenfrage im Lichte der historischen Völkerkunde, Anthropos 1936, Bd. I, S. 14.

² გ. ნ. ა. ბ. ა. ა., ცხოვრების ხელაზურ ორნამენტში (იბეჭდება ე. ნ. ი. მ. მოამბეში, ტ. X). შენიშვნა – დასახელებული ნაშრომი ჭკუჭდება ამ ტომში სათაურით „სიცოცხლის ხის მოტივი ლაზურ ორნამენტში“ (თ. ე.)

³ გასენვა – გამოაჯაგრება, გამოშაირება. „სასენო“ – გასაჯაგრებელი, საწყენი, გამოსაშაირებელი. ლექსის ეს ვარიანტი ხევსურეთში მდიდრადაა წარმოდგენილი.



ხმით ტირილის ატყვანს, ე.ი. ჳმით ატირება ხდებოდა ტირილის პროცესში (და-ძმაზე, დობილი-ძმობილზე ან სხვა მოკეთე-მოკეთეზე). ტირიან ყინვად ასე, რომ მიცვალებულიც შინდომებს ატირებას. ხმით მატირალი ცდილობს ატიროს ყველა საკუთარი შემოქმედებით.

სხვათა შორის, ჳმით ტირილი მიღებული იყო მკვდრის გახსენების დროს, თიბვის შამშაბათს. ეს დღე იყო სოფლის პირველად გასვლის დღე სათიბად. მიცვალებულის ჳირისუფალი მთელ სოფელს დაჰპატიჟებდა, ტაბლებს დაამზადებდა, ტალავართ გაშლიდა, ხმით მოტირალნი იტირებდნენ და სულის ხუცესი „სახელს დასდებდა“. ჳირისუფალი „თიბვის შამშაბათს“ რომ გადაიხდიდა, შემდეგ სოფელს ნება ჰქონდა „ცელი ბალახში შეეტანა“. სოფელთან ერთად ჳირისუფალიც მოსთიბავდა⁴.

აქვე უნდა ითქვას, რომ ჳმით ნატირალებს მღერიან თიბვის დროს, რასაც გვრინი⁵ ეწოდება⁶.

შრომის პროცესში ამ სახით მიცვალებულის მოგონების წესი ეთნოგრაფიულ ლიტერატურაში უნიკალურია და დღემდე უცნობი.

მოვიყვანთ ხმით ნატირალების ერთ-ორ მაგალითს.

შარმანაულზე ნატირალი

შარმანაულო შავარდნო,
 მთიბელნი გიხარნიანლაეო;
 მთიბელ-მამკლისა სანაყროდაო,
 დუმას ზისცვარში ხარშავლაეო.
 ბევრაის ჳი, ჳვის გამგორესაო,
 თოფსა ჳირიმსა ჳიდავლაეო;
 მტრისა ბევრაის გამგავრესაო,
 წელზე ფრანგულსა იბამლაეო;
 სტუმრის ბევრიას მასახურსაო,
 ტყავსა ჳემზითა ხყერავლაეო,
 ბევრაის მტრისა გამრიგესაო,
 ენასა ბჳეჩი ჳიდავლაეო.

მზექლასგან ნატირალი მამუკაზე

ათათა ბიჳო ბალახაიო,
 გამკვირებხიხარ სამუკაიო,
 იმით კი უფრო გამიტრელდიო,
 სკლატის ცმა არა იცოდიდიო.
 ლეგა ჩო ჳაი ჩაიციდიო,
 გვერდზედა ჳქუდი გაიგდიდიო.

⁴ იხ. ენიშკის ეთნოგრაფიის განყოფილების არქივში ნ. შაკალათიას და მ. ბალიაურის მასალა: „მიცვალებულის კულტი არხოტში“.

⁵ საბას განმარტებით: „გვრინი საგლოელი ჳმაჲ გვრინვა“. ასპირანტ ნ. რეხვიაშვილის ცნობით რაჳაში „გვრინის“ შესატყვისად იხმარება – „ზრუნ“.

⁶ იხ. ენიშკის ეთნოგრაფიულ არქივში ლ. ბალიაურის ხელნაწერი: „ხეცსურული ხმით ნატირალი“.

ალაღებულსა ღგვანდი წყალსაო,
ვერ გასაველსა ცხენისასაო.
პირ-გამართულსა ღგვანდი თოფსაო.
კმაძალიანსა სიათასაო.
დაფხაებულსა ღგვანდი კმალსაო,
ფრანგულსა სისხლჩი დაჩვეულსაო.

მაგრამ ქართველი ხალხის მიცვალებულის კულტის შემადგენელი კომპონენტები საყურადღებოა არა მარტო „ლიფანალით“ და „გვრინით“, არამედ სხვა ელემენტებითაც. ამ ელემენტებიდან ყურადღებას იპყრობს, სხვათა შორის, მიცვალებულის დამარხვის ფორმებიც. მიცვალებულის დამარხვის ერთ-ერთ საყურადღებო სახეს ქვემო აღმეს ჭვის კუბო წარმოადგენს.

*
* *

ჭვის კუბო, რომელიც აჭარის მხარეთმცოდნეობის მუზეუმის დირექტორის ამხ. ხუსეინ კირისილოღლის ინიციატივით იქნა გადმოტანილი. ქვემო აღმედან⁷ აჭარის მხარეთმცოდნეობის მუზეუმში 1938 წლის ნოემბერში და ამჟამად ამავე მუზეუმშია დაცული, — წარმოადგენს მთლიანი ტუფის ყუთს, რომლის სიგრძე 192 სმ, სიგანე უდიდესი 51 სმ, უმცირესი — 45 სმ, სიმაღლე — 27,5 სმ.

კუბოს ძირში თავთან აქვს ამოღებული ადგილი სასთუმლად, სიგანით 17 სმ, ხოლო სიმაღლით ძირიდან 7,5 სმ. ამას გარდა, კუბოს ძირშივე შუაში გამჭოლავი ნაჩრეტი აქვს, $d=6$ სმ. კუბოს ნაპირი ამორანდულია იმ მიზნით, რომ მასზე ხუფი კარგად მოვიდეს. ამორანდულის სიგანე — 5 სმ.

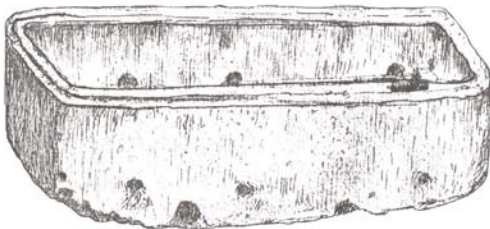

სურ. 1

ზემოთქმულს უნდა დაესძინოთ, რომ კუბოს გვერდებზე ძირთან ორწყობად სამი ნაჩრეტი აქვს, სულ ექვსი, რომლებიც დამზადებული უნდა იყოს არა კუბოს გაკეთების დროს, არამედ შემდეგში, როდესაც კუბო გამოუყენებიათ წყლის ქურქლად აბღესისათვის (სურ. 1).

⁷ ქვემო აღმე ზემო აჭარაში, ხულოს მახლობლად.

კუბოს აქვს ორი ნაწილისაგან შემდგარი ბრეკჩიის ხუფი⁵. პირველი ნაწილის სიგრძე 173 სმ, ხოლო სიგანე — 60 სმ; მეორე ნაწილის სიგრძე — 32 სმ, სიგანე — 59 სმ. ხუფი მთლიანად თალისებრია. მისი ნაპირები შიგნიდან ამორანდულია იმ მიზნით, რომ კარგად მოერგოს კუბოს (სურ. 2_4).

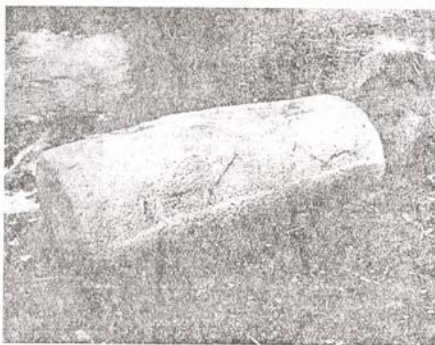

სურ. 2

ხუფის მეორე ნაწილი პირველთან შედარებით სიგრძით პატარაა. ირკვევა, რომ ხუფისათვის კუბოს სიგრძის მთლიანი ჭეა ვერ უშოვიათ, ამიტომ ხუფის პირველი ნაწილისათვის მეორე პატარა ნაწილი მიურგიათ. კიდევ მეტის თქმაც შეიძლება. ხუფის მეორე ნაწილად გამოუყენებით ნახშირი ჭეა რომელიდაც ნაგებობიდან. ამას ის გარემოება გვაფიქრებინებს, რომ ხუფის ამ ნაწილს შიგნიდან ისრისებრი თალი აქვს (იხ. ჩანახატი 5⁶). შეიძლება ეს ჭეა ძველად ამა თუ იმ ნაგებობის ფანჯრის ან ნიშის ცალ იყო გამოყენებული.

ამ დეტალთან ერთად საყურადღებოა, რომ ხუფის პირველი ნაწილის ზედაპირზე მის სიგრძე-სიგანეზე არ შიია ამოკვეთილი. არ შიის სიგანე — 15 სმ; არ შიებით შექმნილ არა თანაბარ განაყოფებში, ცალ-ცალკე თითოეულში, ამოკვეთილია ცხოველები, ჭეირნები. დიდ განაყოფებში მოცემული ჭეირნები ზომით დიდია, შედარებით იმ ცხოველებთან, აგრეთვე ჭეირნებთან, რომლებიც მომცრო განაყოფებშია ამოკვეთილი. ცხოველები, ისევე როგორც არ შიები, ამობურცვის ტექნიკითაა შესრულებული.

აქ მოცემული ცხოველები ჭეირნების სახისაა, განსაკუთრებით მათი თავისა და რქების მიხედვით. ამავე ცხოველების უკანა ნაწილი ცხვრის შთაბეჭდილებას ტოვებს.

⁵ როგორც კუბოს ხუფის, ისე კუბოს ყუთის ჭვის ჭიში გაარკვია ბათუმის მხარეთმცოდნეობის მუზეუმის დირექტორის მოადგილემ გეოლოგმა დ. შამფთრიაშვილმა. მანვე აღნიშნა, რომ ეს ჭიშები მოიპოვება ადგილობრივ ამ ცნობების მოწოდებისათვის გეოლოგ დ. შამფთრიაშვილმა მადლობას მოგახსენებთ.

⁶ ჩანახატები შესრულებულია მხატვარ დურსულ ამნაიშვილის მიერ.

აგრეთვე მნიშვნელოვანია, რომ ხუფის პირველ ნაწილს თავზე რგოლში ჩასმული, თანაბარტოტებიანი ჭვარი აქვს ამოკვეთილი. ეს სახე, თუმცაღა მკრთალად, მაგრამ მაინც გარკვევით ჩანს.

როგორც ირკვევა¹⁰ ეს კუბო ას წელზე მეტია, რაც ქვემო აღმელებს მიწაში უპოვნიათ სოფ. ქვემო აღმეს იმ უბანში, რომელსაც „ნახუცარი“ ეწოდება. ამავე სოფელში შემდეგი უბნებია: „ნამარნევი“, „რიყვაძეები“ და „ციხის-ძირი“. „ნახუცარში“ ეკლესია მდგარა, რომლის ნანგრევები ბოლო ხანამდე ყოფილა შემონახული.

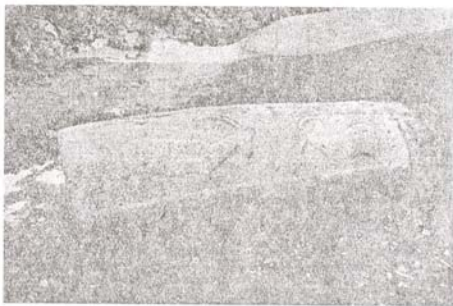

ხურა 3

პოვნისთანავე კუბო თავისი ხუფით ჯამეს ეზოში გადაუტანიათ და წყლის აუზად გამოუყენებიათ. კუბოს გაუკეთდა გვერდის ნაჩვრეტები სათანადო მილებით. ამ აუზიდან მლოცველები მუსლიმანური რიტუალის მიხედვით აბდესს იღებდნენ. აქარის მხარეთმცოდნეობის მუზეუმის დირექტორის ენერგიული მოქმედების გამო ეს შესანიშნავი ძეგლი ამჟამად მუზეუმშია დაცული.



ზემოთ აღწერილი ძეგლის შემდეგი ანალოგები მოგვეპოვება: ა) საქართველოს მუზეუმის არქეოლოგიურ განყოფილებაში დაცულია ქვის კუბო, რომელიც ამავე განყოფილების საკატალოგო დავთარში აღწერილია ასე: „№ 1-27/1. ქვის კუბო მოურგებელი სახურავით. სახურავი შუაზე გატეხილია. ზედ ჭვარისებრი ფორმის სალტა აქვს ამოჭრილი. კუბოს ქვედა ნაწილს ერთი კუთხე მოტეხილი აქვს. ეს კუბო გადმოტანილია სიონის ტაძრის ეზოდან და კუთვნიება საეკლესიო მუზეუმს, ჩამოტანილი ყოფილა კათალიკოს კირიონის მიერ ურბნისიდან“.

¹⁰ ცნობები მომაწოდა აქარის მხარეთმცოდნეობის მუზეუმის მუშაკმა, ანდრია აღლიძემ, რისთვისაც მას მადლობას მოვასწენებთ.



ამავე ძეგლის შესახებ ყოფილი საეკლესიო მუზეუმის ნაბეჭდ კატალოგში წერია: „2. Гроб из цельного булыжного камня с разбитой каменной же крышкой, из Карталинии“¹¹.



სურ. 4

უნდა აღინიშნოს, რომ არც საქ. მუზეუმის არქეოლოგიური განყოფილების და არც ყოფილი საეკლესიო მუზეუმის აღწერილობა ზუსტი არ არის. საქ. მუზეუმის არქეოლოგიური განყოფილების დავთარის აღწერილობის მიხედვით ხუფი არ უნდა ეკუთვნოდეს ქვის კუბოს. სინამდვილეში კი ხუფი მორგებულია კუბოზე. კიდევ მეტი, როგორც ხუფის, ისე კუბოს ნაპირები ამორანდულია ერთი გარედან, ხოლო მეორე შიგნიდან იმ მიზნით, რომ ისინი ერთიმეორეზე კარგად მოვიდნენ. ამასთანავე უნდა ისიც ითქვას, რომ გატეხილია როგორც ხუფი, ისე თვით კუბოს ყუთი. კუბოს ხუფს ისევე აქვს გადავლებული სიგრძე-სიგანეზე არშია, როგორც ქვემო აღმეს კუბოს ხუფს. ამ შემთხვევაში ანალოგი სრულია. აგრეთვე საყურადღებოა, რომ ორივე ხუფი თაღისებურია. განსხვავებით ქვემო აღმეს კუბოს ხუფისაგან, ურბნისის ქვის კუბოს ხუფს არაეითარი სამკაული არა აქვს, გარდა ზემომოხსენიებული არშიებისა. ორივე კუბო ზომითაც დაახლოებით ერთი და იგივეა.

ბ) ბორჯომის ხეივანში დგმული ქვის კუბო (იხ. სურ. 6). ეს კუბო, როგორც სურათიდან ჩანს, შედგება ქვის ყუთისა და ქვისავე ხუფისაგან. თავისი ფორმით როგორც ერთი, ისე მეორე მსგავსია ქვემო აღმეს ქვის კუბოსი. კიდევ მეტი, აქაც, ბორჯომის ქვის კუბოს ხუფს მთელს სიგრძე-სიგანეზე არშიები ჩასდევს. ეს კუბო XX საუკუნის დასაწყისში გადმოუტანიათ სადგერიდან და სხვა ძეგლებთან ერთად მოუთავსებიათ ბორჯომის ხეივანში. 1922 წელს დიდ ნიაღვარს, როგორც ეს კუბო, ისე სხვა ძეგლებიც, წაუღევია. ამჟამად ამ ძეგლის მხოლოდ ფოტოსურათია დარჩენილი.

გ) ქვის კუბო დილომში. ამ კუბოს მხოლოდ ყუთია დაცული. მოთავსებულია სოფლის შუაგულში წყაროსთან. ჩამოტანილია სოფლის მახლობელ მთიდან.

¹¹ М. Джанашвили, Каталог предметов Церковного музея грузинского духовенства. Тифлис, 1914, гл. 60.

კუბოს ჰქონია ხუფი, მაგრამ ის გაუტეხიათ გადმოტანისა თუ მიწიდან ამოღების დროს. ხუფის მცირე ნაწილი სოფელში გდია ქუჩის პირად¹². ამ კუბოს ყუთი ფორმითა და ზომით ქვემო აღმეს, საქ. მუზეუმისა და ბორჯომის კუბოების ყუთის მსგავსია.

საქართველოს ტერიტორიაზე ნაპოვნი ქვის კუბო მოიპოება, აგრეთვე, ქუთაისის მუზეუმში. ეს კუბო აღმოჩენილია არქიელის გორაკზე. მას ხუფი არა აქვს. ფორმით იგი განსხვავდება ჩვენ მიერ ზემოთ აღწერილ ქვის კუბოებისაგან. სამაგიეროდ, ამ უკანასკნელთა მსგავსი კუბოები დადასტურებულია დალისტანში და სომხეთში.

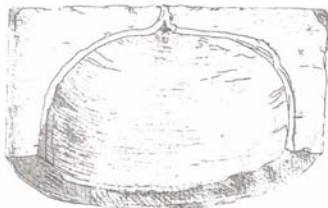

სურ. 5

დალისტანში სოფ. ყალა-კორეიშას ნეკროპოლის ერთ-ერთი კუბოს ხუფი იმავე სახისაა თავისი ფორმით, როგორც ქვემო აღმეს კუბოს ხუფი. ყალა-კორეიშას კუბოს ხუფი თაღისებრია. იგი ორნამენტებითაა შემკული. ორნამენტები ხუფს აქვს არა მარტო ზედაპირზე, არამედ თავზედაც. აქ გამოხატულია ცხოვრების ხის გვერდით ლომები და ფრინველები, არწივი დამის გვერდებზე

ლომები¹³. საყურადღებოა ის გარემოება, რომ ყალა-კორეიშას კუბოს ხუფს აქვს ორნამენტი ისევე, როგორც ქვემო აღმეს ქვის კუბოს ხუფს. მეტად საყურადღებოა, რომ ყალა-კორეიშას კუბოს ხუფზე მოცემული ცხოვრების ხის მოტივს ქვემო აღმეს კუბოს ხუფზე წრეში ჩასმული გვარი სცვლის. ეს ძველი დალისტანის სხვა ძეგლებთან ერთად დაახლოებით X-XII საუკუნეებით თარიღდება.

მაგრამ ანალოგები ამით არ განისაზღვრება. მეტად საფულისხმოა, რომ ქვემო აღმეს ქვის კუბოს ანალოგები მოეპოება სომხეთის ტერიტორიაზედაც; არპა-ჩაის აუზში კოხურ-ვანჭის და ჯანის სასაფლაოებზე მრავლად მოიპოება ლუსკუმები, რომლებიც აღმეს ქვის კუბოს ფორმისანი არიან და ასევე შემკული ორნამენტებით¹⁴. ეს საფლავის ქვები თარიღდება XV საუკუნის დასაწყისით.

ამ სახის საფლავის ქვებიდან საყურადღებოა იმავე არპა-ჩაის აუზში მდებარე გიდე-ვანჭის ანუ გიდა-ვანჭის¹⁵ ეამატუნის მახლობლად დაცული ლუსკუმა. ამ ლუსკუმის ერთ გვერდზე გამოკვეთილია ნადირობის სცენა. ნადირობის კომპლექსში, სხვათა შორის, მოცემულია ჭიჭიანიც, რომელიც რქების

¹² ცნობები გადმოცა მეტეხის მუზეუმის სწავლულმა მდივანმა, დიდად პატივცემულმა **ბ. ხ. ნ. დ. უ. ლ. ა. შ. უ. ა. ლ. მ. ა.**, რისთვისაც მას მადლობას მოვასხენებთ.

¹³ **А. Башкиров**, Искусство Дагестана, Москва, 1931, ტაბ. 32, 39, 40. **ბ. ა. შ. კ. ი. რ. უ. ა.** პირველ კომპოზიციაში მოცემულ ხეს უბრალო ხედ აღნიშნავს. არსებითად ეს ხე ცხოვრების ხეა, რამდენადაც იგი ლომებისა და ფრინველების კომპოზიციაში შედის. ეს მოტივი ცნობილია უძველესი ხანიდან (იხ. ამის შესახებ **გ. ჩ. ა. ტ. ა. ა. ლ.** ზურჯი ორნამენტი).

¹⁴ **М. А. К.**, ნაკ. XIII, გვ. 96 და 97, სურ. 38 და 40.

¹⁵ **М. А. К.**, ნაკ. XIII, გვ. 151, სურ. 85; **Д. Баградзе**, Кавказ в древних памятниках христианства, АКАК V, VI 2.

მოხაზულობით ქვემო აღმეს ქვის კუბოს ჯეირანის რქებს მოგვაგონებს გიდევანქის ლუსკუმას მასზე მოცემული წარწერა ათარილებს XV საუკუნით (1441).

აქვე უნდა აღინიშნოს, რომ ქვის კუბოების (ლუსკუმა, სარკოფაგი) გამოყენება უძველესი ხანიდან მომდინარეობს. იგი მოიპოვება უძველესი ხანის ეგვიპტესა და წინა აზიაში, კერძოდ, პალესტინასა¹⁶ და მცირე აზიაში¹⁷. ამ ძეგლებზე უმეტეს შემთხვევებში სიმბოლური ხასიათის სახეებია ამოკვეთილი: ცხოვრების ხე, მნათობები და სხვა სიუჟეტები. ამას ადგილი აქვს, როგორც დაეინახეთ, დალისტნისა და სომხეთის ლუსკუმებზეც. ამასვე ვხედავთ ჩვენ იმერეთის საფლავის ქვებზე, რომელთა შესახებ მასალები შეაგროვა ენიმკის-ეთნოგრაფიულმა ექსპედიციამ 1937 წ.

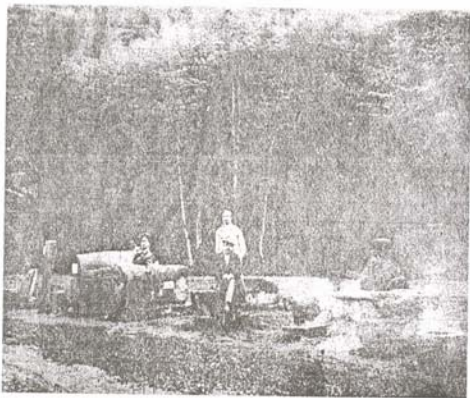

სურ. 6

ამიტომ გამორიცხული არ არის, რომ ქვემო აღმეს ქვის კუბოს ხუფზე ამოკვეთილი სახეები სიმბოლური დანიშნულებისა იყოს. კერძოდ, შეიძლება ვიფიქროთ, რომ ჯვარედინად გადავლებული არ შია ცხოვრების ხის დეგრადირებული გამოსახულება იყოს, რომლის გვერდებზე ცხოველებია წარმოდგენილი, როგორც ამას აქვს ადგილი სხვა შემთხვევაში მიცვალებულის კულტთან დაკავშირებით. ამის მაგალითს იძლევა სვანური სიმბოლური გამოსახულებები ლაქუნდირებზე¹⁸, სვანები ლიფანალის¹⁹ დროს რომ ხატავდნენ. საყურად-

¹⁶ G. Conteau, Les antiquités orientales, Monuments Hittites etc. Paris, 1932, ტაბ. 30 (Sarcophages Palestines. Début norte ere).

¹⁷ R. Leonard, Paphlagonia; A. Baumeister, Denkmäler des klassishen Altertums, ტ. III; Perrot et Chipiz, Histoire de l'art dans l'Antiquité 1-IV.

¹⁸ ლაქუნდირი-ტიბრი, რომელიც გამოყოფს სახლის საცხოვრებელ ნაწილს ცხოველების სადგომიდან.

¹⁹ მიცვალებულთათვის განკუთვნილი ხანური დღეობა.

დებოა, რომ სვანურ ლაქენდირზე მოცემულ ცხოვრების ხესა და ცხოველებს თან ახლავს, როგორც მზის, ისე მთვარისა და ჯვრის გამოსახულებები.

ამიტომ, სრულიად გასაგებია, რომ ქვემო აღმეს ქვის კუბოს ხუფზე, აგრეთვე, ჯვარიც გვაქვს გამოსახული. რომ აქ ჩვენ უდავოდ ჯვარი გვაქვს მოცემული, ამას მხარს უჭერს ბორჯომის ხეივანში მდგარი მეორე ქვის კუბო, რომლის თავზე აშკარად ჩანს წრეში ჩასმული ჯვარი. როგორც ცნობილია, ჯვრის სახე თავისი წარმოშობით მზის სიმბოლოა²⁰, რომელსაც შემდეგში ქრისტიანობა იყენებდა თავისი მიზნებისთვის.

ზემოთქმულის მიხედვით ცხადია, რომ ქვის კუბოების (ლუსკუმა, ტაგრუცი) ტრადიცია ძველია, თუმცა წინაისტორიული ხანის ქვის კუბოები ჩვენში დღემდე აღმოჩენილი არ არის. წინაისტორიული ხანის სამარხები საქართველოში ამჟამად შემდეგი სახეებითაა ცნობილი: თალიანი ქვის ნაგებობა, ქვის ყუთები, ქვევრები და აგურისა და კრამიტის ნაგებობა²¹. გარდა ამისა, აგრეთვე დამოწმებულია თიხის კუბოები (იხ. საქართველოს მუზეუმის, ზუგდიდისა და ფოთის მუზეუმების კოლექციები).

საქართველოს ტერიტორიაზე დღემდე აღმოჩენილი ქვის კუბოები დათარიღებული არ არის.

სამწუხაროდ, ყველა ქვის კუბო შემთხვევითაა ნაპოვნი. ამის გამო არ არის ცნობა მათი ინვენტარის შესახებ, არ არის დადგენილი მათი ადგილმდებარეობა და გარემოცვა. ეს გარემოება მეტად აძნელებს მათ დათარიღებას. ურბნისის, სადგერის და ქვემო აღმეს ქვის კუბოების შესახებ შეიძლება გარკვევით ერთი რამ ითქვას, სახელდობრ ის, რომ ისინი ქრისტიანული ეკლესიების გალავანში არის აღმოჩენილი. ეს გარემოება თავისთავად სათანადო მითითებას იძლევა ამ სახის ძეგლების ეპოქის დასადგენად. ის ფაქტი, რომ ერთი სახის ქვის კუბოები (ფორმით, ორნამენტით—წრეში ჩასმული ჯვარი, არშია) დადასტურებულია დიდიმდინარე დაწყბული, ურბნის-სადგერზე გავლით, ქვემო აღმემდე—უთუოდ ამ ძეგლებისათვის გარკვეულ ეპოქას გულისხმობს. ეს ეპოქა ამ მხარეების საქრისტიანო ერთობის დროის იმ მონაკვეთზე უნდა მოდიოდეს, როდესაც მცხეთის საკათალიკოსოს იურისდიქციაში შედიოდა მესხეთი და ზემო აჭარა. როგორც ცნობილია, მცხეთის საკათალიკოსოს უფლებები ზემო აჭარაში დონდალოს ხიდის ხაზით ისაზღვრებოდა²². ეს ეპოქა თარიღდება დაახლოებით X—XIV საუკუნეებით. ვარაუდით ამავე საუკუნეებით შეიძლება დათარიღდეს ქვემო აღმეს ქვის კუბოც.

ამ თარიღს მხარს უჭერს შემდეგი გარემოება. ერთის მხრით, ამავე სახის ქვის კუბოებს ჩვენ ვადასტურებთ როგორც დაღისტანში (თარიღდება X—XII საუკუნეებით), ისევე სომხეთში (XV საუკ.). აღსანიშნავია, რომ სომხეთის ერთ-ერთ დათარიღებულ (1441 წ.) ლუსკუმაზე გამოკვეთილი ჭეირანის სტილით ქვემო აღმეს ქვის კუბოს ჭეირანის მსგავსია.

მეორე მხრით უნდა ითქვას, რომ სადგერის ქვის კუბო დადასტურებულია იმ არეში, რომელსაც ეკუთვნის ცხერისა და ცხენის სახის საფლავის ქვები. ამ სახის საფლავის ქვების გავრცელების დღემდე ცნობილი არეალია ქართლის

²⁰ ვ ბ ა რ დ ა ვ ე ლ ი ძ ე და გ. ნ ი ტ ა ი ა, ხევსურული ორნამენტი, გვ. 11—12.

²¹ ფ. ჯ ა ვ ა ნ ი შ ვ ი ლ ა, ქართველი ერის ისტორია, ტ. 1, გვ. 7—8.

²² Д. Б а к р а д з е, Археологические путешествия по Гурии и Адчаре, СПб., 1873.

ნაწილი, წალკა, ჯავახეთი, მესხეთი და სომხეთის ნაწილი. საფლავის ქვების ამ სახის ერთი ნაწილი შეიძლება დათარიღდეს XIII–XVI საუკუნეებით²³. არაპირდაპირად ეს მონაცემიც გამოდგება ქვის კუბოს დათარიღებისათვის.

ზემოთ ჩვენ მიერ მოცემული თარიღი პირობითია, რამდენადაც ამჟამად მეტად მცირე მონაცემები გვაქვს ზუსტი თარიღის დასადგენად. იმ მიზნით, რომ გაირკვეს ქვემო აღმეს ქვის კუბოს თარიღი, საჭიროა პირველ რიგში შესწავლილ იქნას ქვემო აღმეს ქვის კუბოსთან დაკავშირებული კომპლექსი („ნახუცარის“ არქეოლოგიური გათხრა) და ახლად აღმოჩენილი ამ სახის ძეგლები გამოკვლეულ იქნას მეცნიერული სიზუსტითა და არქეოლოგიური გათხრების მოთხოვნილებების დაცვით.

1941 წ.

²³ შტრ. გ. ნ ი ტ ა ი ა, გუდარეხისა და პიტარეთის საფლავის ქვები, საქართველოს მუზეუმის მოამბე, ტ. II, ტფ., 1927, გვ. 111.

წარსული საუკუნის სამოცდაათიან წლებში ბაიერის მიერ (სამთავროს ნეკროპოლი) დიდი ნაყოფიერებით დაწყებულმა არქეოლოგიურმა გათხრებმა შესაფერისი გაგრძელება ვერ პოვა მომდევნო პერიოდში. თუ მხედველობაში არ მივიღებთ დე-მორგანის 1888 წ., თაყაიშვილის 1901 წ. და კრუკოვსკის 1916 წ. გათხრებს. ორმოცდაათი წლის მანძილზე ჩვენს მიწა-წყალზე სისტემატურს და სამეცნიერო გათხრებს ადგილი არ ჰქონია.

ამავე დროს ჩვენი მიწის წიაღი მრავალი საიდუმლოების შემცველი და მრავალი კულტურის ფენომენის მატარებელია, რომელთა აღმოჩენა და მზის სინათლეზე გამოტანა ბევრ, მეცნიერებაში სადავოდ მიჩნეულ საკითხს გადაწყვეტდა და ბუნდოვან პრობლემას სისწორით დასვამდა. რა თქმა უნდა, არქეოლოგიური გათხრებით მოპოვებული წარსულ დროთა მატერიალური კულტურა – უმთავრესი წყარო იქნებოდა ყოველგვარ, უკვე არსებული თუ მომავლის გონებრივ-სპექულიატიური თეორიების გადასახილავად და შესადგენად – ლინგვისტიკაში, ზოგად ისტორიაში თუ მეცნიერების სხვა დარგში.

ამიტომ ჩვენს მიწის წიაღში დაფლულ არქეოლოგიური ნაშთების აღმოჩენას უპირველესი მნიშვნელობა ენიჭება მეცნიერებისათვის, რამდენადაც საზოგადოდ ჩვენი უძველესი ისტორია გამოდის ვიწრო ადგილობრივი საზღვრებიდან და საერთაშორისო მნიშვნელობას ღებულობს. ეს გარემოება ჩვენ გვაძლავს ყოველივე არქეოლოგიური გათხრა სათანადო სამეცნიერო შემზადებით ვაწარმოვით და გათხრის დროს ნაპოვნ ნივთებს შესაფერი მოვლა და პატრონობა მოვუწყვით.

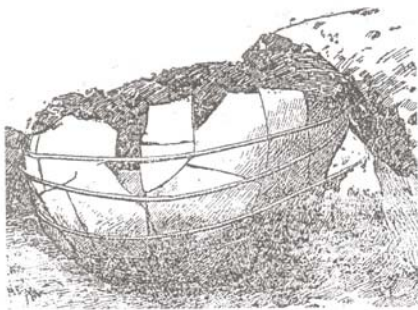

სურ. 1 სახარისა ქვევრი (ზემო ავჭალა)

თავისი შედეგების მიხედვით ამგვარი სამეცნიერო მნიშვნელობისაა ის არქეოლოგიური გათხრა, რომელიც საქართველოს სიძველეთა დაცვის კომიტეტის დავალებით ჩვენ ვაწარმოვეთ გასულ ნოემბერს¹ ზემო ავჭალაში, სახელდობრ – ზემო ავჭალის პიღროვლეჭტრო სადგურის სააღმშენებლო არხის სათავის მთავარ ღერძიდან ჩრდილოეთით 100 საენის მანძილზე.

¹ 1924 წ. (თ.ც.)

აქ მაღლობზე, მიწის ზედაპირიდან 2,85 მეტრის სიღრმეში, აღმოჩნდა გამომწვარი თიხის ქვევრები, რომლებშიაც ადამიანები ყოფილან დაფლული. ქვევრები ჩვეულებრივი ჩვენებური ღვინის ქვევრების ფორმისაა. გათხრის დროს ასეთი ქვევრი სამია ნაპოვნი, რომელთაგან ორი დროთა ვითარების გამო დაღეწილა და მხოლოდ ერთის აღდგენა და გაზომვა მოხერხდა (იხ. სურ. 1).

გამოირკვა, რომ ორი ქვევრი თარაზულ მდგომარეობაში იყო, ხოლო ერთი იმთავითვე ვერტიკალურად ყოფილა დაფლული. ერთ ქვევრთან ნაპოვნია ქვის სარქველი. ქვევრების მახლობლად ცხოველების და ფრინველების ძვლები აღმოჩნდა.

ერთ ქვევრში სხვებთან შედარებით უკეთ დაცული ადამიანის ჩონჩხი იქნა ნაპოვნი. ჩონჩხი მოზარდი ქალისაა. ნეშთი დედის საშოში მყოფ ბავშვის პოზაში ყოფილა დაფლული, ხელები და ფეხები, როგორც მეჭებში და მუხლებში, ისე იდაყვებშიც, მოხრილი აქვს. მიცვალბული მარცხენა გვერდზე წვეს და თავი სამხრეთ აღმოსავლეთით უდევს (იხილეთ სურ. 2. სურათზე თავის ქალა უკვე ამოღებულია და აქვე ყუთში დევს).

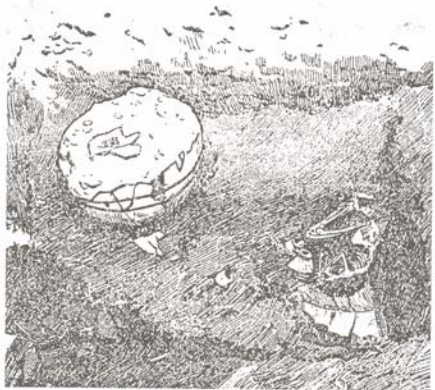

სურ. 2. სამარხი 1 და 2 (ზემო აუქალია)

მიცვალბულს თავთან თიხის სურები უდგას. მის ყელთან აღმოჩნდა საყლე, რომელიც შესდგებოდა სხვადასხვა მასალის მძივებისაგან. ნაპოვნია მძივები სადაფისა, გიშრისა, სარდიონისა, ფერადი და ოქრო-ცურვებული მინისა. სამკაულებად, აგრეთვე, ნახარია კბილები და თითის სახსრები. აქვეა ნაპოვნი ოქროს გრეხილი, ვერცხლის მედალიონი სახე ამოჭრილი პასტის თვალით; საყლეზე ქვემოთ ჩამოკიდებული ჰქონია ბრინჯაოს „კულონი“, რომელშიაც სარიტუალო რალაც ნივთი ყოფილა დაცული; ყურებთან ნაპოვნია ბრინჯაოს საყურეები; ხელზე

რკინის სამაჯური; თითებზე ბრინჯაოს ბეჭდები—ერთი ოპალის თვალით დაერთო ცისფერი პასტისგან გაკეთებული გომბეშოთი. საყურადღებოა აგრეთვე ძვლის ამასტიკისგან გაკეთებული ფერადი მძივები და იშვიათი ხელობის ძვლისგან გამოქანდაკებული ჭიხვის თავები.

მეორე მიცვალებულს (მამაკაცს) თან ახლდა ბრინჯაოს სამკუთხიანი, ეგრეთ

წოდებული „სკვითური“ ისრის წვერი, ვერცხლის საყურეები, ყელის სამკაული დიდძალი მძივით და მრავალი სხვა. სამარხებში ნაპოვნი კერამიკული ნივთები უორნამენტოა, ერთი ქვევრის გამოკლებით, რომელსაც შუაზედ თოკისებური გრებილი ჩასდევს.

რასაკვირველია ამ გათხრაში ჩვენს ყურადღებას პირველ ყოვლისა იპყრობს ქვევრები, რომლებიც კუბოს მაგივრობას ეწვევიან, მაგრამ უნდა აღვნიშნოთ, რომ ამგვარი სამარხი ქვევრები სამეცნიერო ლიტერატურაში ცნობი-



სურ. 3. სამარხი ქვევრი (ანტალა)

ლია ჯერ კიდევ სუმერულ-აკადური კულტურის პერიოდიდან, ხოლო ჩვენს მხარეში ნაპოვნია დე-მორგანის მიერ ახტალის არქეოლოგიური გათხრის დროს (სურ. 3).

დე-მორგანი მის მიერ აღმოჩენილ სამარხ ქვევრებს ათარიღებს მეოცე საუკუნით ქრისტეს წინათ. რომ ეს თარიღი თავისთავად სწორი იყოს, მას ჩვენი სამარხებისათვის მაინც ვერ მივიღებთ. ამის ნებას ჩვენ არ გვაძლევს სამარხებში აღმოჩენილი ინვენტარი და ამ ინვენტარში უპირველეს ყოვლისა—რკინის ნივთები.

საზოგადოდ უნდა ითქვას, რომ აღმოჩენილი მასალის სიმცირის გამო ძნელია გადაჭრილი აზრის გამოთქმა სამარხების დროის შესახებ. ამისათვის საჭიროა აქვე გათხრის გაგრძელება და მეტი არქეოლოგიური ნაშთების მოპოვება. მაგრამ უკვე ნაპოვნი ინვენტარის მასალა (ძვლის, მასტიკის მძივები, ფერადი პასტა) და ზოგიერთი დეტალები (საყელეს გაგრძელება „კულონის“ დაკიდებით, მედალიონის თვალის სახე და სხვა), გვაფიქრებინებს, რომ ეს სამარხები ნაირ-ურართელთა კულტურის პერიოდს (XV—VI სს. ქ. წინ) უნდა ეკუთვნოდეს.

როგორც ვიცით, ნაირ-ურართელებს მეცნიერები (ლენორმანი, სეისი, მასპერო, ჰომელი, მარრი, ნიკოლსკი) ქართველებს უნათესავებენ და თუმცაღა ამ სამარხებში აღმოჩენილი თავის ქალანი ბრაქიკეფალურია — ეკუთვნოდნენ თუ არა ისინი ქართველებს, ამის თქმა მაინც შეუძლებელია.

აღმოჩენილი მასალა, სხვათა შორის, ნაირ-ურართელთა კულტურის გავრცელების საკითხს ახალ საზღვრებში სვამს. დღემდე ნაირ-ურართული ნაშთები გუმბრ-განჯას ხაზს აქით ნაპოვნი არ ყოფილა. ცხადია ჩვენს გათხრას ეს ხაზი უფრო ჩრდილოეთით გადმოაქვს.

აღმოჩენილი არქეოლოგიური ნაშთები ამჟამად მოთავსებულია საქართველოს მუზეუმში, სადაც შესაფერისი სამეცნიერო დამუშავების შემდეგ გამოიციემა.

ტფილისიდან 12 ვერსის მანძილზე, იქსადაც მტკვარს არაგვი „არაგვიანი“ უერთდება, მდინარეთა მარცხნივ ციციბო კლდეზე უძველეს დროიდან ამართულია უმშვენიერესი ძეგლი ქართული ხუროთმოძღვრებისა, უშესანიშნავესი ნაწარმოები ქართველი ხელოვნების გენიისა – ჯვარის, ანუ სხვა სახელწოდებით ჯაჭვის მონასტერი.

საუკუნეთა განმავლობაში წარბეჭედებულად გადამტანი, თავისი აღნაგობის სიმკვრივისა გამო, არაგვისა და მტკვრის ხეობათა ქარიშხალთა გაშმაგებულ ქროლვისა, გამძლე ქვითა დენის ყოველგვარ ავაღობისა, იგი კლდეზე, რომელზედაც დაფუძნებულია თითქოს ბუნებრივი გაგრძელება და გარემოს იშვიათი გვირგვინი – დღესაც ამაყად სდგას და შედიდურად გასცქერის მის წინ ფიანდაზად გაშლილ მუხრანის ველს, მცხეთის ნაბაღარებს, მტკვრის ვიწროებს და შორით ქედმაღალ მყინვარს.



ჯვარი

გადაუსვრია, რომ უკვდავებს ეზიარებინა თავისი პირშეო. ადამიანის სულის ზეცისაკენ მარადი ლტოლვის იდეა, ლეგენდა ცხოველი სვეტის და ცეცხლოვან ჯვარისა ქვაში კვეთილი მძაფრად გამოსჭვივის და ცხადდება ამ ძეგლის როგორც საერთო კონფიგურაციის, ისე მისი დეტალებისაგან.

მას ამკობს უძველესი ქართული ბარელიეფები დაუფასებელი ქართული ჩაცმულობის უძველესი ნიმუშებით. აქ არის შენახული უძველესი ქართული წარწერები, ღირშესანიშნავენი, როგორც თავისი შინაარსით, აგრეთვე ძვირფასი ქართული დამწერლობის და ენის კვლევა-ძიებისათვის.

თავისი მონუმენტალობით, უსულო ქვაში იდეისათვის ხორცის შესხმით, ტოტალობით ეს ძეგლი ქართული ხელოვნების უნიკუმად უნდა ჩაითვალოს. და არა მარტო საქართველოში, ის მთელ ამიერკავკასიაში, რამდენადაც დღესდღეობით შესწავლილია ეს მხარე – იშვიათი და ეპოქამბადი ძეგლია, რომელსაც სიძველით რიფსიმეს ტაძარი თუ შეედრება, ეჩმიაძინის მახლობლად რომ არის.

ქართველ ხუროთმოძღვარს მის სულში ჩათესლილი ეს იდეა ჯვარისა და სვეტისა ერთის მადლიანის მოქნევით მიწის წიაღიდან ზეცაში აღუტყორცნია და ქვიტკირითა და რვალის შერკინული უმაგალითოდ აფრენილდონებით დამლა დაკრულ მასივ ქვებისაგან აღგებულ ძეგლი სამარადისო ქვითა სრბოლაში

ქვეშარიტად ეს იშვიათი ძეგლი ცოცხალი მუზეუმი. იგი ფრიად დიდ ღირებულების წყაროა ჩვენი ძველი კულტურის გამოკვლევისათვის და მისი მნიშვნელობის დაფასება, მისი „ხილვა“ და შეთვისება იოლი საქმე როდია. მრავალ მეცნიერს აქვს იგი აღწერილი და განმარტებული (ვახუშტი, სტევენსი, დიუბუა, ბროსე, ბართოლომეი, იოსელიანი, ბაქრაძე, მარი, ჯავახიშვილი, ჩუბინაშვილი) მაგრამ მისი სახე გერ კიდევ აუხსნელი რჩება ისტორიულ პერსპექტივაში. ამ ძეგლზე მართლდება დიდი გოეთეს სიტყვები, ერთ, იშვიათ ხელოვნების ნაშთის შესახებ რომ სიტყვა: „ხელოვნების ამ საკვირველების ასახსნელად, საყოფი არ არის არც თანამედროვე, არც მომავალი თაობები და ყოველივე ახსნისა და გამოკვლევის შემდეგ ჩვენ იძულებული ვიქნებით კვლავ დაეუბრუნდეთ, უშუალოდ უზადო განცდას“¹. და ქვეშარიტად მკრთალია სიტყვა ჯვარის მონასტრის ასაწერად და ასახსნელად, იმდენად დიდია მისი უშუალო განცდა, ფასდაუდებელია მისი მნიშვნელობა.

დღეს ეს იშვიათი ძეგლი, რომელიც აგებულია მეექვსე საუკუნის მიწურულში და დღემდე თავი მოუტანია, კაცთა დაუდევრობის გამო სავალალო ყოფაშია. ამ ათეული წლის წინათ სიძველის გამო საყდრიდან ქვის სახურავი გადაუხდით და თუნუქით დაუხურავთ. შიგა და შიგ ქარს თუნუქი აუგლეჯია, ასე რომ უკვე ორ წელიწადზე მეტია, რაც სახურავს გასდის და წვეთი თავის დამრღვევ მუშაობას აწარმოებს, გუმბათის უკვე ორი ბზარი აქვს შარშანდელთან შედარებით ორჯერ დიდი. ეს ბზარი საბედისწერო ვახდება ამ იშვიათ ძეგლისათვის, თუ დროზედ არ მივეშველეთ მას და რღვევისაგან არ დავიხსენით. აქ ციცაბო კლდეზე მტკვრისა და არაგვის ხეობათა ცხვირზე საშინელი ქარები იცის და როგორ უნდა გაუძლოს ამ იშვიათმა ძეგლმა, ამდენ საუკუნეთა სრბოლით დამძიმებულმა, ქარიშხალს, როდესაც ის თავის სხეულზე ჭრილობას ატარებს. ამ ჭრილობას განკურნვა უნდა. საშურია ეს საქმე. ვიდრე გუმბათის თავის ბზარი მის ყელზე არ გადასულა შესაძლებელია ძეგლის გადარჩენა, თორემ სულ მოკლე ხნის შემდგომ ყოველივე დახმარება და ცდები ამაო იქნება. უსათუოდ გადაუდებელ საქიროებას წარმოადგენს ამ ძეგლის თლილი ჭვით ხელახლა გადახურვა. ეს არც ისე ძნელი საქმეა, არც თუ უამრავი ფული დასჭირდება ამას. ეს ძეგლი კი იმათ ღირს, რომ მასზე თავი ავიტკივოთ, ხელი გავანძრიოთ და საშვილიშვილო საქმე გავაკეთოთ. ჯვარის მონასტრის ამ სავალალო ყოფაზე ჩვენ მივაქცევთ მთავრობისა და სათანადო დაწესებულების ყურადღებას, დაიმედებულნი, რომ მთავრობა და სათანადო დაწესებულებები შესაფერის სახსარს გამოძებნიან ამ საქმის მოსაგვარებლად. და თუ რაიმე მოსაზრებისა გამო მთავრობა არ იკისრებს ამ საქმის შესრულებას, ჩვენ ვფიქრობთ, არც ერთი შეგნებული ქართველი არ დაიხარებს თავისი წვლილი გაილოს ჯვარის მონასტრის გადასარჩენად და ხელი შეუწყოს ამ იშვიათ ძეგლის შთამომავლობისათვის დაცვას.

გულგრილობა აქ დანაშაული იქნებოდა მომავლის წინაშე. კიდევ მეტი: ეს იქნებოდა ამ ძეგლის დარღვევისათვის ხელის შეწყობა და ჩვენი ვანდალიზმის გამომკვლავნება. მაშინ ჩვენზე გამართლდებოდა აღრინდელი თქმა: „quod non fecerunt Cothi, fecerunt Scoti“¹.

1924 წ.

¹ ამ წერილით დაიწყო გ. ჩიტაიას მეცნიერული შემოქმედება. შემდგომ წლებშიც, ფართო სამეცნიერო და საზოგადოებრივი მუშაობის პარალელურად იგი თვალყურს ადევნებდა ქართული კულტურის ძეგლების მდგომარეობას, ინტერესდებოდა მისი ბედით და



ჯვარის ტაძრის მთავარი შესასვლელი
ანგლიზთა მიერ ჯვრის ამოღების რელიეფი.
სამხრეთი ფასადი

საზოგადოების ყურადღებას მიაპყრობდა მისი დაცვის საკურობებაზე. 70-ან წლებში გამოქვეყნებულ ერთ-ერთ წერილში იგი აყენებს საგარეგოს რ-ნში მდებარე უძველესი ნაგებობის „პეტრე-პაულუს“ ციხის დაცვის საკითხს. „საგარეგოს რაიონში ორი უძველესი ნაგებობა შერჩა. ერთი მონასტერი „დავით გარეგი“, რომელსაც მრავალი მნახველი ყვს და მეორე, ციხე „პეტრე-პაულუს“. რომელიც დავიწყებას მისცემია და ფარებად არის გამოყენებული... სამწუხაროდ, ძველთა მკვებელებს არაფრად მიაჩნიათ ჩვენი წინაპრების მიერ თავდადებული შრომით, სისხლითა და ოფლით ნაშენი ძეგლები და ეპყრობიან მათ, ვითარცა მომხდურნი. მათ არც აინტერესებთ, როდის ან ვის მიერ არის აგებული ეს ძეგლები და რა ჭირ-ვარაში გადახდომიათ თავს... ჩვენ ვალდებული ვართ პატივი ვცეთ წინაპართა მიერ შექმნილ ძეგლებს, რომლებიც ჩვენი ხალხის გმირული ისტორიის ნიშანსვეტნი არიან. თუ არ ვიცნობთ ჩვენს ისტორიულ წარსულს, ვერც დღევანდლობას გაუგებებთ რამეს და ვერც მომავლის პერსპექტივას დაეხაზეთ“ (გ. ჩიტაია, ერთი თვეა ციხის ნაშალმა, გაზ. „ნორჩი ლენინელი“, 1976, 19 მარტი). (თ. ც.).

აჭარული ღათვა-ბოყვა

1933 წლის ზაფხულში ეთნოგრაფიული ექსპედიციის მუშაობის დროს ს. ლორჯომში (სიმონიძეების უბანი – ზემო-აჭარა) ჩვენი ყურადღება მიიპყრო ხურიელ ანდრიაძის ნალიის (სასიმინდეს) კარების საეკტმა. საეკტი ექსპედიციამ მაშინვე შეიძინა და ამჟამად ის საქართველოს მუზეუმის ეთნოგრაფიის განყოფილებაშია დაცული (კოლ. № 27-33/33).

ამ საეკტს სიმონიძეების უბანში დათვა-ბოყვა ეწოდება. დათვა-ბოყვა ხისაა (იხ. სურ. 1-4), შესდგება ოთხი ნაწილისაგან: „ფიცარი“, „ურდული“, „კბილები“ (სამი ცალი) და „გასაღები“. ფიცარის ამოღარულში „კბილები“-ა ჩაწყობილი. ამავე ფიცარის მეორე ამოღარულში „ურდული“-ა შეყრილი. საჭირო შემთხვევაში საეკტის კბილების ქდეებში გასაღების შეყრა შეიძლება.

დათვა-ბოყვას ფიცარის სიგრძე – 16 სმ; განი – 12 სმ; ხოლო სისქე – 5 სმ უდრის. ფიცარი მიჭედელი იყო კარის „ბოყ“-ზე (ამჟამზე) ლურსმებით-ზემოთ ორით და ქვემოთ ორით. ნალურსში ადგილები ფიცარს დღესაც კარგად ატყვია. ფიცარი შიგნიდან ორ წყებადაა ამოღარული: პირველი, ზემო ღარი, განკუთვნილია კბილების ჩასადებად და სამოძრაოდ, ხოლო მეორე, ქვემო ღარი – ურდულის შესაყრელად. უკანასკნელი ღარი ერთ პირზე ოთხკუთხადაა ჩაჭრილი, რათა ურდულის წვერი დაიჭიროს ურდულის მარჯვნივ გამოწვევის დროს.

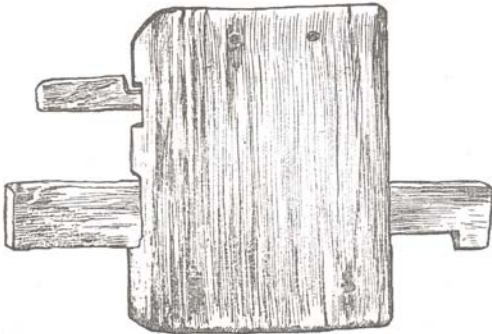

სურ. 1 დათვა-ბოყვა გარედან, დაკეტილ მდგომარეობაში

ზემოდასახელებული ორი მთავარი ღარის გარდა ფიცარზე ამოჭრილია ექვსი ვერტიკალური ღარი: სამი პირველი – პორიზონტალური ღარის ზემოთ და სამი მეორე პორიზონტალური ღარის ქვემოთ. ეს ვერტიკალური ღარები განკუთვნილია კბილების ასაწევ-დასაწევ ბუდედ, კბილების თავ-ბოლოების სამოძრაოდ.

„კბილი“ დათვა-ბოყვას სამი აქვს. თითოეულის სიგრძე – 6 სმ, ხოლო განიხ 1,5 სმ-ია. მათ აქვთ ქდეები (იხ. სურ. 4). ქდეებში გასაღები შეეყრება. კბილების ქდეებში შეყრილი გასაღების შემწეობით შეიძლება კბილების აწევა და დაწევა ქვემო ვერტიკალური ღარებიდან ზემო ვერტიკალურ ღარებში და პირუკმო. უკეთეს კბილის ბოლოები ამოსულია ფიცრის ქვემო ღარიდან, ურდულის ქდეებიც თავისუფალია კბილების ბოლოებიდან, ურდულს არაფერი არ იჭერს და შეიძლება მისი დაყენება კარის პირზე. ამით კარი თავისუფლდება ურდულის ბოლო ნაწილისაგან და კარის გაღებაც შეიძლება. ურდულის სიგრძე 25 სმ, განი 4 სმ (იხ. სურ. 2 და 3). მას ბოლოში „წვერი“ აქვს, რომელიც მირგებულია ფიცრის ქდესთან. იგი ურდულის გამოწევის დროს მარჯვნივ ურდულს ზომამზე აყენებს. ურდულს სამი ვერტიკალური ღარი აქვს. ამ ღარებში ჩადის კბილების ბოლოები, ისინი იჭერენ ურდულს. იმ შემთხვევაში, როდესაც დათვა-ბოყვას კბილების ბოლოები ურდულის ღარებშია ჩასული, ურდული დაჭერილია, მისი მოძრაობა შეუძლებელია, ურდულის ბოლო ედება კარს და კარის გაღება შეუძლებელია, კარი დაკეტილია.

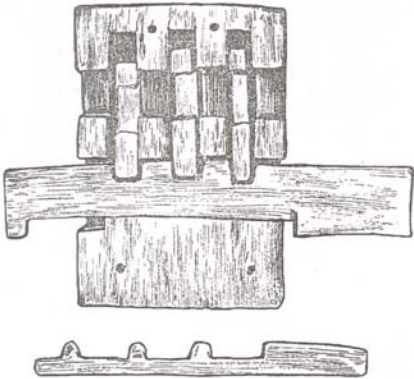

სურ. 2. დათვა-ბოყვა შიგნიდან, დაკეტილ მდგომარეობაში

გასაღების სიგრძე – 6 სმ-ია, ხოლო განი 1,5 სმ-ია. მას აქვს სამი კბილი და „სახელური“ (იხ. სურ. 2). გასაღების კბილები ურთიერთისაგან ზომამზე არის დაცილებული. ისინი შეფარდებულნი არიან დათვა-ბოყვას კბილების ქდეებთან. თუ გასაღების კბილები დათვა-ბოყვას კბილების ქდეებთან მორგებული არ არის – გასაღები დათვა-ბოყვას ვერ გააღებს, ე.ი. გასაღები ვერ შესძლებს დათვა-ბოყვას ურდულის განთავისუფლებას კბილებისაგან, რაც შეუძლებელს ჰხდის დათვა-ბოყვას გაღებას. ზემოთქმულს უნდა დავსძინოთ, რომ დათვა-ბოყვა დაკეტილ მდგომარეობაშია მაშინ, როდესაც მისი კბილები ურდულის ვერტიკალურ ღარებშია ჩასული. კბილები ურდულს იჭერენ, ხოლო ურდულის ბოლო ედება კარს და კარის გაღება შეუძლებელი ხდება (სურ. 2).

მეორე შემთხვევაში, როდესაც დათვა-ბოყვას კბილები არ არის ჩასუღწურდულში, ურდული თავის უფლად მოძრაობს, მისი მარჯვნივგაწვევის შემთხვევაში ურდულის ბოლო არ იჭერს კარს, კარი თავისუფალია და მისი გაღება შეიძლება (იხ. სურ. 3).

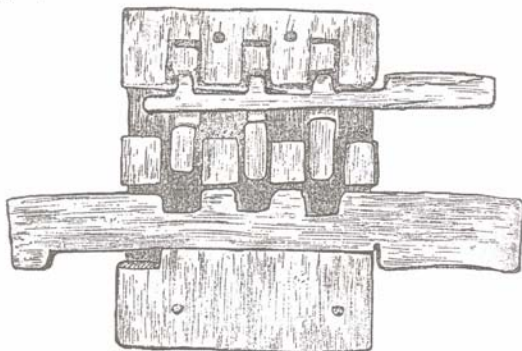

სურ. 3. დათვა-ბოყვა შენიდან და მდგომარეობაში



სურ. 4. დათვა-ბოყვას კბილები

ზემოთ აღწერილი საკეტის ტიპისაა, გურიაში მოპოვებული დათვე. დათვე შექმნილია 1940 წლის აპრილში გ. ლ. ო. მ. ა. თ. ი. ძ. ი. ს. მიერ ს. ხიდისთავში ვასილ მამალაძისაგან. ამჟამად – დათვე, საქართველოს მუზეუმის ეთნოგრაფიის განყოფილების კუთვნილებაა (კოლ. № 17-40/13). დათვე ხისაა და შესდგება შემდეგი ნაწილებისაგან: „კოლოფი“, „კბილები“, „ენა“ და „კლიტე“ (იხ. სურ. 5-7). კოლოფის სიგრძე 46 სმ-ია, განი-13 სმ., სისქე-6 სმ. ის წიფელაა. კოლოფის ზედაპირის ბოლოები ჩათლილია. კოლოფს შიგნიდან ორი ჰორიზონტალური ღარი აქვს. ერთი მათგანი – ენის ბუდეა, ხოლო მეორე – კლიტისა. ენის ბუდის სიგრძე 13 სმ-ია, განი-4,5 სმ, სიღრმე-4 სმ, კლიტის ბუდის სიგრძე-11 სმ, განი-4,5 სმ, სიღრმე-2 სმ. გარდა ამისა კოლოფს აქვს სამი ვერტიკალური ღარი. ღარები იწყება ენის ბუდიდან და სიგრძით თითოეული 21,5 სმ-ია. ეს ღარები სიღრმით კლიტის ღარის დონემდეა დაყვანილი. თითოეული ღარის განი 2 სმ-ია. სამივე ღარი განკუთვნილია დათვეს კბილებისათვის. „კბილები“ წიფლის ხისაა. თითოეული სიგრძით 21 სმ, განით-3,75 სმ, სისქით-1,5

სმ. კბილებს აქვთ ქდეები სიგრძით-4,5 სმ, ხოლო სიღრმით-2 სმ. ქდეები კლიტის შესაყრელია.

„კლიტე“ წიფლის ხისაა. სიგრძით – 24 სმ, განით – 3,75 სმ, სისქით – 1,5 სმ (თავში) და 2 სმ (ბოლოში). კლიტეს თავთან სამი ქდე აქვს, თითოეული სიგრძით – 2 სმ, სიღრმით – 1,5 სმ. ქდეები ჰქმნიან კლიტის კბილებს. კლიტის კბილები მორგებულია დათვე-ს კბილების ქდეებთან. კლიტის კბილების შემწვობით წარმოებს დათვე-ს კბილების აწვე-დაწვევა. დათვე-ს ენაც წიფლის ხისგანაა გაკეთებული. ის ოთხ-კუთხია, სიგრძით – 21 სმ, განით – 3 სმ, სისქით – 7 სმ (სახელოსთან) და 5 სმ (თავში). ენას სამი ქდე აქვს, თითოეული სიგრძით – 2 სმ, ხოლო სიღრმით – 16,5 სმ. ქდეები კბილების ბოლოების გასაყრელად არის განკუთვნილი. ამავე ენას თავთან პატარა ქდე აქვს, სიღრმით – 1 სმ. ეს ქდე ენას მარჯნივ მოძრაობის დროს ზომაზე აყენებს, მას იჭერს და უსპობს ბუდიდან გამოვარდნის შესაძლებლობას.

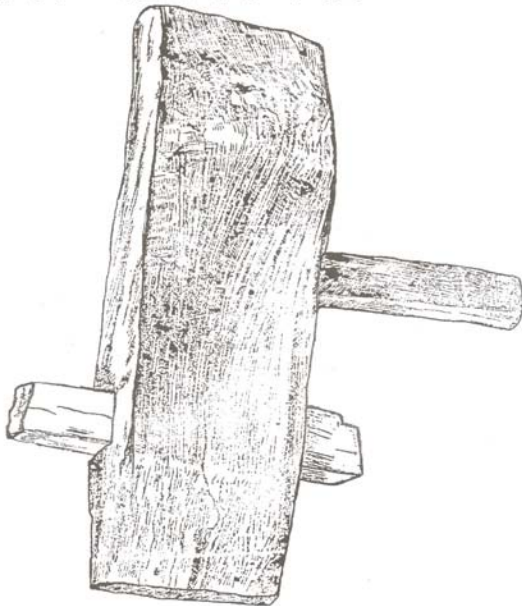

სურ. 5. დათვე ვარედან, დაკეტილ მღვამარეობაში

ჩვეულებრივად დათვე მიჭედლილია კარის „ბოც“-ზე. დათვე ისევე როგორც დათვა-ბოცა, დაკეტილ მღვამარეობაშია მაშინ, როდესაც მისი „კბილები“ ენის ქდეებშია ჩასული. ამ შემთხვევაში კბილები ენას იჭერენ, მას მოძრაობის საშუალებას უსპობენ, – ენის ბოლო ედება კარს და კარის გაღება შეუძლებელი

ხდება. მეორე შემთხვევაში, როდესაც დათვე-ს კბილები ენაში არის ჩასული, თავისუფლად მოძრაობს, მისი მარჯვნივ გაწვევისას ენის ბოლო კარს არ იჭერს და კარის გაღება შეიძლება.

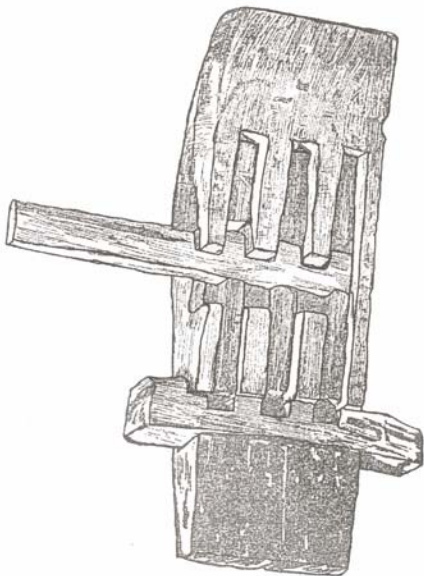

სურს. წ. დათვე შიგნიდან და მდგომარეობაში

საკეტი ბორქოში (იხ. სურ. 8), საქართველოს მუზეუმის ეთნოგრაფიული განყოფილების კოლექცია № 70-08/24, ჩამოტანილია სამეგრელოდან 1908 წელს **თედო სახოკიას** მიერ. ის შექმნილი ყოფილა ს. ჯვარში¹. განყოფილების საკატალოგო დავთარში „ბორქოში“ შეტანილია ამ სახით: „*Мегрелы. Замок деревянный с ключом*“. მისი „კოლოფი“ მთლიანი ხისგანაა გამოთლილი, სიგრძე – 43 სმ, განი – 15 სმ (ბოლოში), ხოლო – 13 სმ (თავში), სისქე – 10 სმ (ბოლოში) და 8 სმ (თავში). კოლოფს ორი ჰორიზონტალური ღარი აქვს. ერთი მათგანი

¹ ბორქომის მეორევე შემპლარი შექმნილი 1908 წ. იმავე **თ. სახოკიას** მიერ ს. ჯვარში, რომელიც შემდეგ ყოფილი წერა-კითხვის გამავრცელებელი საზოგადოების მუზეუმიდან გადმოეცა საქართველოს მუზეუმის ეთნოგრაფიის განყოფილებას, ხელოვნების მუზეუმის „მეტეხის“ ძველი ქართული ხელოვნების სექტორის მეშვეობით.

განკუთვნილია „ენისათვის“, ხოლო მეორე – „კლიტისათვის“. პირველის სიგრძეა 6 სმ, განი – 13 სმ, ხოლო სიღრმე – 3 სმ. მეორე ღარის სიგრძე – 3 სმ, განი – 15 სმ, ხოლო სიღრმე – 2 სმ. აქვეა მოცემული სამი ვერტიკალური ღარი.

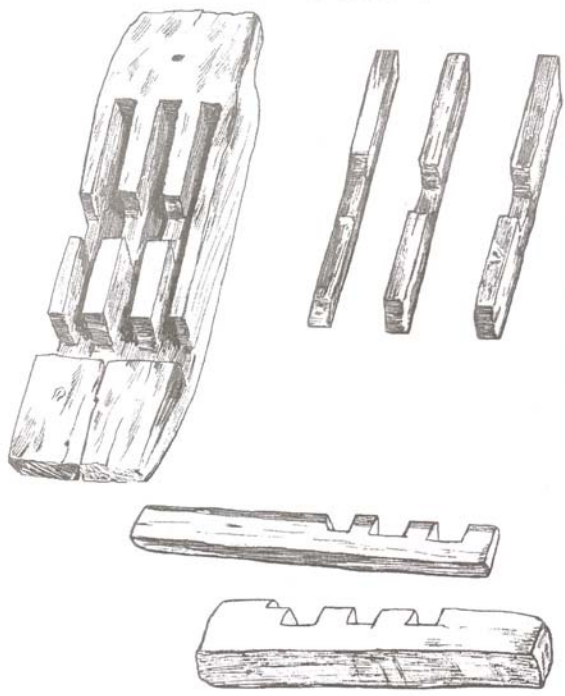

სურ. 7. დათუეს ნაწილები: „ბუდე“, „ენა“, „კლიტე“ და „კბილები“

ბორჭომის „ენა“ სიგრძით–24 სმ, განით–6 სმ, ხოლო სისქით–2 სმ. მას აქვს ორი კბილი, მესამე მოტეხილია. „კლიტე“ სიგრძით – 19 სმ. მას აქვს სამი კბილი. მისამაგრებლად „ბორჭომ“-ს ხის ორი „ლურსმანი“ აქვს: ერთი მათგანის სიგრძე – 23 სმ, განი–3 სმ, სისქე – 2 სმ. მეორე ლურსმანი ზომით შედარებით პატარაა. ბორჭომს აკლია „კბილები“. ბორჭომის თავისებურებაა მისი პირველი ჰორიზონტალური ღარი, რომლის სიგრძე არ წვდება ბორჭომის მთელს განს, არამედ

იგი წყდ. ნაპირიდან რამდენიმე სანტიმეტრის მანძილზე. ამის გამო ბორჭომის „ენა“ არ გადასაყეტის გვერდიდან გვერდამდე, არამედ ღარის ბოლოში ჩერდება ბორჭომის ნაპირი. ადან რამდენიმე სანტიმეტრის მანძილზე.

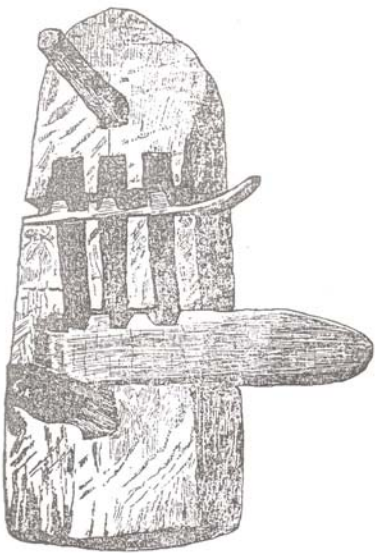

სურ. მ. ბორჭოში შახიდან

დასაეღეთ საქართველოში დამოწმებული საყეტების ტიპის ვარიანტია ის საყეტი, რომელიც ჩვენ მიერ შექმნილი იყო 1938 წელს ს. ყარაღაჯში (ქართლი). ეს საყეტი ამჟამად საქართველოს მუზეუმის ეთნოგრაფიის განყოფილებაშია დაცული (კოლ. № 89-39; სურ. 9). ამ საყეტს ადგილობრივ ვენახის ურდული ეწოდება. ის შესდგება: „ბოძისა“, „ურდულისა“, „გასაღებისა“, „გასაღების ადგილისა“ და „მარცვლისაგან“.

„ბოძი“ სიგრძით – 98 სმ-ია. ის თითქმის ნახევარზე მიწაში იყო ჩაფლული. ეს ბოძი საყეტის ასეთ ვარიანტში, ერთის მხრით, კარის „ბოყვას“ მოვალეობას ეწევა, ხოლო, მეორე მხრით, ის დათვა-ბოყვას, დათვეს და ბორჭომის „ფიცრის“ და „კოლოფის“ ფუნქციას ასრულებს. ბოძს აქვს ნაჩვერეტები, რომლებშიც გაყრილია: ერთში – „ურდული“, ხოლო მეორეში – „მარცვალი“.

„ურდულის“ სიგრძე – 38 სმ-ია. მას სიგრძეზე ღარი აქვს, რომელშიც თავისუფლად მოძრაობს „გასაღები“. ურდულს ზემო ნაწილში აქვს ოთხკუთხედი

ნაჩვრეტი. ამ ნაჩვრეტში ჩადის „მარცვალი“, რომელიც ურდულს შესაძლებლობის შესაძლებლობას, რის გამო „ვაზის ურდული“ დაკეტილია და მისი გაღება შეუძლებელია. როდესაც უნდათ საკეტის გაღება, „გასაღების“ კბილის შემწეობით ასწვევენ ზემო „მარცვალს“, „ურდულს“ მისგან გაანთავისუფლებენ, გამოსწვევენ ურდულს მარჯვნივ, ურდულის ბოლო დგება კარის პირთან, ის კარს აღარ იჭერს და ამრიგად კარის გაღება შეიძლება.

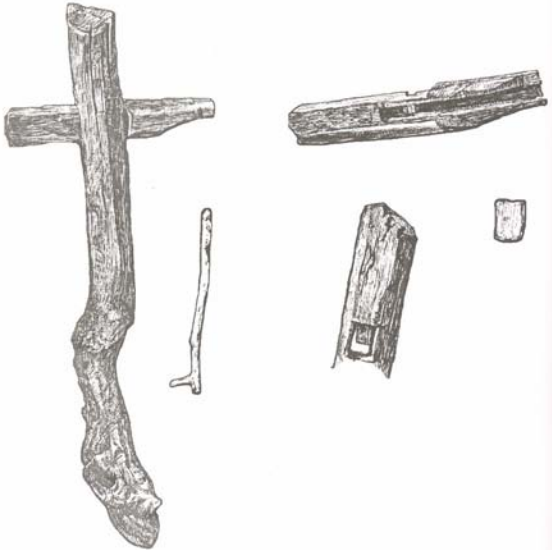

სურ. 9. კენახის ურდული

„გასაღები“ ხის ტოტი საგანგებოდ შერჩეული, მას აჭესვრთი კბილი. ამ კბილის შემწეობით, მას შემდეგ რაც გასაღები ურდულის ღარში გაეყრება, შეიძლება „მარცვლის“ აწვევა ზემოთ, მისგან ურდულის განთავისუფლება და კარის გაღება, „მარცვალი“ ოთხკუთხედი ნაჭერია. სიგრძით – 6 სმ, განით – 4 სმ, ხოლო სისქით – 1 სმ - ია. სოფლებების გადმოცემით „ვენახის ურდული“ წინათ ორი, სამი და ოთხ მარცვლიანი კეთდებოდა.

დათვა-ბოჯა-ს, დათვე-ს და ბორჭომ-ის პრინციპზე აგებული კარის საკეტი „საჭველი“ მოიპოვება სამხრეთ ოსეთის მხარეთმცოდნეობის მუზეუმში (სტალინურიში) (იხ. სურ. 10). სამწუხაროდ, არ არის ცნობა, თუ რომელი სოფლიდანაა ეს

კოლექცია მუზეუმში მიღებული. ის ოთხკბილიანია, მისი პირი შექმნილია ნაირსახეობის ორნამენტით. კარის ამჟღავნებს ის, როგორც ჩანს, ხის სოლებით ყოფილა მიმაგრებული.

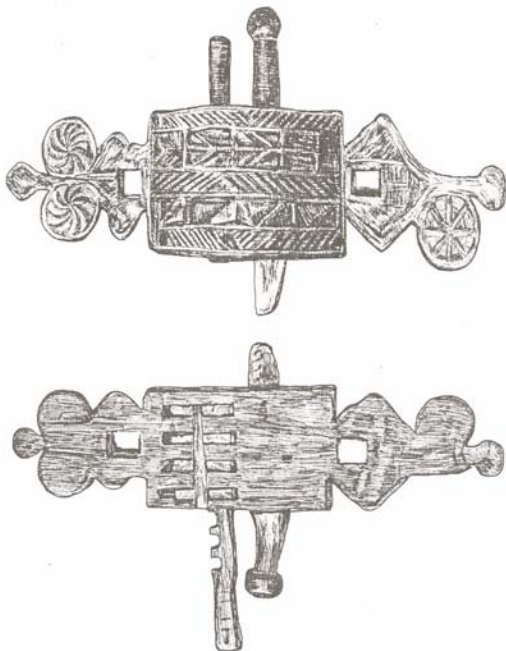

სურ. 10. კუმა II გუფჯრ

ამვე ტიპისაა „*ყარაჲ ქაქისაჲ ჯეჟასჲ*“, ხის საკეტი, რომელიც სომხეთის ეთნოგრაფიულ სინამდვილეშია დადასტურებული (იხ. სურ. 11). ეს საკეტი სამკბილიანია.

კარის ხის საკეტის ეს ტიპი დადასტურებულია ჩრდილო ოსეთშიც. ჩრდილო ოსეთიდან წადებული საკეტის ერთი ეგზემპლარი ჩვენ ვნახეთ სსრკ ხალხთა მუზეუმში, მოსკოვში. ის ოთხკბილიანია. საკეტის ეს ეგზემპლარი ჩრდილო ოსეთიდან მოსკოვს ჩაუტანია პროფ. ბ. კუფტინს. პროფ. ბ. კუფტინის სიტყვიერი ცნობით ეს საკეტი ძველებური ციხის კარის სახშობად ყოფილა გამოყენებული. საკეტის მეორე ეგზემპლარი დაცულია ჩრდილო ოსეთის

მხარეთმცოდნეობის მუზეუმში. ის სამკბილიანია, ასეთ საკეტს, როგორც **პროფ. ვ. აბაევმა**² გადმოშვა და ჩრდილო ოსეთის მხარეთმცოდნეობის მუზეუმშიც დაადასტურეს, ოსური ენის დიგორულ კილოზე **კუმა** ეწოდება, ხოლო ირო-ნულზე - **გუღღ**.

საყურადღებოა, რომ ამგვარი კბილიანი საკეტი 1938 წელს ჩვენ ვიპოვეთ მოსკოვის ისტორიული მუზეუმის ეთნოგრაფიულ ფონდებშიც. ეს კოლექცია მუზეუმში ვოლგის შუაწელის აუზიდან არის შესული. ზუსტი ცნობა იმის შესახებ, თუ ვოლგის აუზის რომელ ხალხშია ეს კოლექცია შექმნილი, მას არ ახლავს.

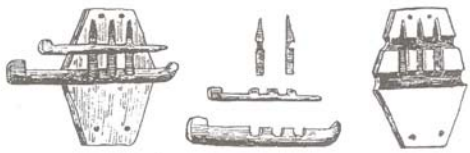

სურ. 11. *ყიან ქაქისაჲ სყასჲ*

დათვა-ბოჯვას ტიპის საკეტის გავრცელების არე ზემოთქმულით არ ამოიწურება. თანამედროვე ეთნოგრაფიულ სინამდვილეში ჩვენ მას შრავალ ქვეყანაში ვადასტურებთ. **Fr. Luschan-ს**³ დადგენილი აქვს, რომ ამ ტიპის საკეტი გავრცელებულია ისლამის აღმოსავლეთში⁴, აფრიკაში, საბერძნეთში, გერმანიაში (პომერანია, აღმოსავლეთი პრუსია, ჰესენ-დარმშტადტი, ბადენი, ჰანოვერი), აგრეთვე, ზალცბურგში, კერნტში, ალპებსა და ლატვიაში. ევროპის ქვეყნებში ეს საკეტი უმთავრესად იხმარება წისქვილის კარებზე და ჭარგვალას ტიპის სახლებზე (იხ. კარტოგრამა). ამასთანავე აღსანიშნავია ის გარემოება, რომ ევროპაში დათვა-ბოჯვასებური (დასავლეთსაქართველო) საკეტის ქვე-ტიპია გავრცელებული, ხოლო მუსლიმანურ აღმოსავლეთში უპირატესად ხმარებაში „ვაზის ურდულისებური“ საკეტის ქვე-ტიპია მოღებული (იხ. სურ. 12 და 13).

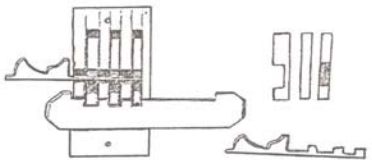

სურ. 12. დათვა-ბოჯვა. ზანზბარი

² პროფ. ვ. აბაევს და პროფ. ბ. კუფტინს ცნობის მოწოდებისათვის მადლობას მოვახსენებთ.

³ **Fr. Luschan**, Ueber Schlosser mit Fallriegeln, Zeitschrift für Ethnologie, 1916, გვ. 406 შმდ.

⁴ პალესტინისათვის იხ. **H. Guthe**, Kurzes Wörterbuch, Tübingen-Leipzig, 1903.

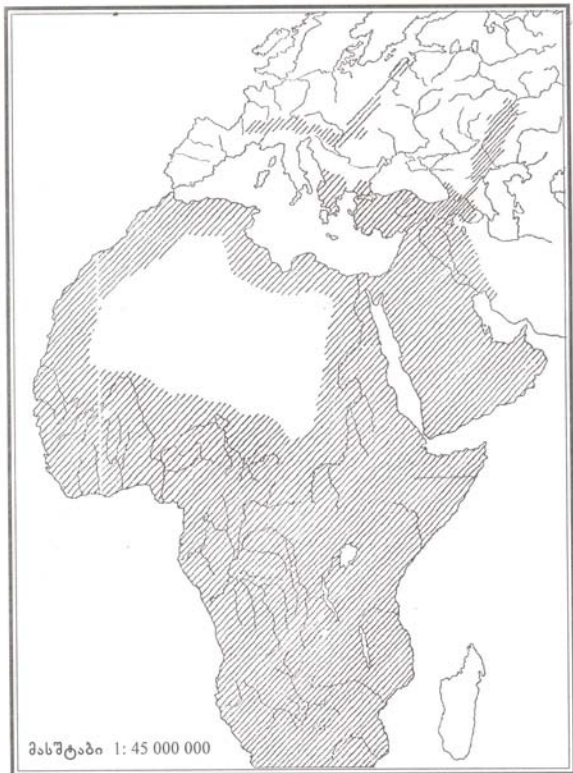

დათვა-ბოყვას საკეტის გავრცელების კარტოგრამა

მაგრამ კბილებიანი საკეტი დადასტურებულია არა მარტო თანამედროვე ეთნოგრაფიულ სინამდვილეში, არამედ იგი ისტორიულ წარსულშიც არის ცნობილი. ასე, ის დამოწმებულია ძველ რომსა⁵ და ძველ საბერძნეთში⁶ (κλειδ κρυπτή, Balanoi), ძველ ეგვიპტესა⁷ და ძველ ბაბილონში⁸. ეს საკეტი ცნობილია აგრეთვე ხმელთაშუა ზღვის აღმოსავლეთ აუზში, საშუალო საუკუნეების მანძილზე. მას არ იცნობს მხოლოდ საშუალო საუკუნეების ჩრდილო-დასავლეთი ევროპა⁹.

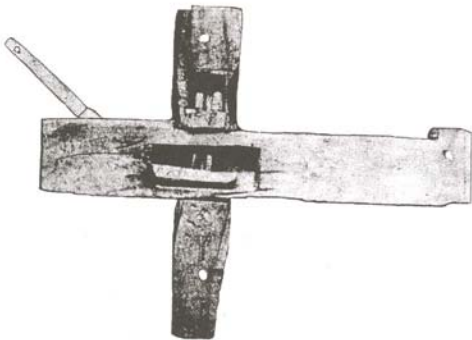

სურ. III. დათვა-ბოყვა ბიწრუნი

Diels-ის მიხედვით ეს საკეტი ძველ ეგვიპტეში ივარაუდება რამზეს მეორის (ძვ.წ. 1292-1225) დროიდან.

Luschan-ი ამ სახის საკეტების არსებობას ძველ ეგვიპტეში ასაბუთებს იქ აღმოჩენილი ბრინჯაოს კლიტებისა და პინახტის მუმიის სუდარაზე მოცემული სურათი. ამ ავტორის მტკიცებით დათვა-ბოყვას გასაღების ტიპის ბრინჯაოს კლიტები (იხ. სურ. 14) ეგვიპტეში შეიძლება XIII საუკუნემდე ჩვე. მიკვლეულ იქნას. იგივე ავტორი ამბობს, რომ ამ სახის კლიტისა და საკეტის დადასტურება ეგვიპტის უფრო ძველ ხანაშიც შეიძლება, მაგრამ ჭერჯერობით სათანადო

⁵ H. Blumner, Die römischen Privatekertümer, München, 1911, გვ. 257 შმდ. Baumeister, Denkmäler des klassischen Altertums, B. III, München-Leipzig, 1888, გვ. 180.

⁶ H. Diels, Antike Technik, Leipzig, Tubner, 1914, ud. 46; Aristophanes, Thesmophor., 421; Plinius, Nat. Hist., VII, 198; O. Königsberger, Die konstruktion der aegyptischen Tür, Aegyptische Forschungen, Helf 2, Glückstadt 1936, გვ. 61. შენ. 4 და გვ. 63.

⁷ Luschan, დასახ. ნაშრომი; Diels, დასახ. ნაშრომი, შდრ.; Königsberger, დასახ. ნაშრომი, იქვე.

⁸ Luschan, დასახ. ნაშრომი.

⁹ Königsberger, დასახ. ნაშრომი, გვ. 62, შენიშვნაში.

დამაჯერებელი მოწმობა არ მოიპოვებაო. სხვათა შორის უნდა აღინიშნოს, რომ **Luschan**-ის აზრით, ეგვიპტეში წარმოებული ახალი არქეოლოგიური გათხრების დროს, უნდა აღმოჩენილიყო ახალი ფაქტები ამ ქვეყანაში დათვა-ბოჯას ტიპის საკეტის უძველეს ხანაში არსებობის შესახებ. მაგრამ მას შემდეგ, რაც ეს აზრი ითქვა (1916 წ.), ეგვიპტეში წარმოებულ არქეოლოგიურ გათხრებს დღემდე აღნიშნულ საკეტის საკითხში ახალი არაფერი მოუპოვებია.

Luschan-ი წერს: „*einstweilen scheint mir, als ob man dort (ეგვიპტეში) die uns interessierenden Schlüssel mit einiger Sicherheit bis in das 13 vorchr. Jahrh. zurückverfolgen knnn, und ich vermute, dass sie da noch sehr viel älter sind, aber noch fehlen uns dafür sichere Belege*“¹⁰.



სურ. 14. ეგვიპტური საკეტები, **Luschan**-ით

იგივე **Luschan**-ი **Ed. Hahn**-თან ერთად ამ ტიპის საკეტების გასაღების (იხ. სურ. 15) არსებობის შესახებ ბაბილონში ამტკიცებს, რომ გასაღები მოცემულია ბაბილონურ ბექედ-ცილინდრებზე. ამ ბექედ ცილინდრების ერთი ნაწილი 2000 წ.ჩ.ერ. აღრინდელია. ამის საფუძველზე **Luschan**-ი ასკვნის, რომ ამ საკეტის წარმოშობის ცენტრი ძველი ბაბილონია, საიდანაც ის შორეულ წარსულში დასავლეთით და სამხრეთით გავრცელდა. კერძოდ, რომაელების მეშვეობით ევროპის დიდ ნაწილში, ხოლო არაბების მეშვეობით-აფრიკაში.

იმ დროს, როდესაც **Luschan**-ი თავის წერილს აქვეყნებდა ლიტერატურაში ჯერ კიდევ არ იყო გამოვლინებული ამ ტიპის საკეტის არსებობა კავკასიის ტომებში¹¹ და უფრო ჩრდილოეთითაც ვოლგის აუზში. ამჟამად ჩვენ თამამად

¹⁰ **Luschan**, დასახ. ნაშრომი, გვ. 421.

¹¹ გამონაკლისია სომხური საკეტი, რომელიც გამოქვეყნებული იყო. იხ. აქვე გვ. 348, სურ. 11.

შეგვიძლია ვივარაუდოთ, რომ ამ ტიპის საკეტი მისი წარმოშობის ცენტრიდან ჩრდილოეთით გავრცელდა ქართველ-კავკასიელ ტომების მეშვეობით.

მაგრამ Luschan-ის შეხედულებას დათვა-ბოყვას ტიპის საკეტის წარმოშობისა და გავრცელების შესახებ არ იზიარებს Königsberger-ი. მისი აზრით, დათვა-ბოყვას ტიპის საკეტის წარმოშობის თარიღის გადატანა შორეულ წარსულში მისაღები არ არის. Königsberger-ის შეხედულებით ეგვიპტური ბრინჯაოს კლიტები (XIII ს.ჩ.ერ.) და პინახტის სულარა არ შეიძლება მიეკუთვნოს Luschan-ის მიერ აღნიშნულ დროს. მისი აზრით ეს ძეგლები მოგვიანო ხანას ეკუთვნიან, ხოლო ყოველ შემთხვევაში არ არიან წინაბერძნულ ხანაზე ადრინდელი („...nalte ich alle für sehr spaet, auf keinen Fall für vorgriechisch“)¹². Königsberger-ი არ იზიარებს, აგრეთვე, Diels-ის შეხედულებას რამესიდეზის ხანის ეგვიპტეში ამ ტიპის საკეტის არსებობის შესახებ.



სურ. №. ბაბილიონური დეოთეაბა დათვა-ბოყვას საკეტით სელში. Luschan-ით

თავის მხრით Königsberger-ი, Plinius-ის¹³ და Aristophanes-ის¹⁴ ცნობების გამოყენების საფუძველზე, იმ აზრს ანვითარებს, რომ დათვა-ბოყვას გაბატონების დასაწყისი აღმოსავლეთ ხმელთაშუა ზღვის აუზია, ხოლო აქედან მისი გავრცელება ეგვიპტეში ეკუთვნის V საუკუნეს ჩვენს წელთაღრიცხვამდე¹⁵. მისივე აზრით ეგვიპტეში ახალ სამეფოს დასაწყისიდან ხმარებაში იყო „ბიძგა-საკეტი“ („Stosschlüssel“), რომელიც შემდეგში შესცვალა ტექნიკურად დაწინაურებულმა „ბერძნულმა ბალანოს საკეტმა“ („Balanos-Schloss“, „Lakonisches Schloss“), რომლისგანაც უთუოდ გვიან მიღებულია „კბილებიანი საკეტი“. ამ უკანასკნელს დღესაც ვხვდებით ეგვიპტეში კოპტურ და არაბულ კარებზე.

¹² Königsberger, დასახ. ნაშრომი, გვ. 62, შენ.
¹³ Plinius, Nat. Hist., VII, 198.
¹⁴ Aristophanes, Thesmoph., 421.
¹⁵ Königsberger, დასახ. ნაშრომი, გვ. 62.

Königsberger-ის¹⁶ მტკიცებიდან გამომდინარეობს, რომ, წინააღმდეგე Luschan-ის და Diels-ის აზრისა, დათვა-ბოჯყას ტიპის საკეტი შედარებით გვიანი ხანის მონაპოვარია და რომ ის ვრცელდება არა აღმოსავლეთიდან დასავლეთით, როგორც ამას Luschan-ი, Diels-ი და Ed. Hahn-ი ამტკიცებენ, არამედ პირუკუ, საბერძნეთიდან (სამოსიდან) ეგვიპტეში გადადის. თავის აზრის დასაბუთების დროს Königsberger-ი ყურადღების გარეშე სტოვებს ბაბილონურ საკეტებს (კლიტეებს), რომელთა შესახებ მყარი დათარიღება მოიპოვება¹⁷. თუ საგანთან დაკავშირებული ეგვიპტური მასალა დათარიღების მხრით შეიძლება დაზუსტებას საჭიროებს, ამის თქმა ბაბილონური მასალის მიმართ უმართებულო იქნებოდა. მაგრამ Königsberger-ი რატომღაც სწორედ ამ მასალას არ ეხება და მას არ ითვალისწინებს მსჯელობის დროს.

ზემოხსენებულ ბაბილონურ ბეჭედ-ცილინდრებზე მოცემული გამოსახულებანი წარმოადგენენ მნათობ-ღვთაების ამოსვლის სიუჟეტს. ბეჭედ-ცილინდრებზე ეს სიუჟეტი ტიპურად ასეა წარმოდგენილი: მთის ორ მწვერვალს შორის გაღებულ კარებთან დგას მნათობი-ღვთაება, რომელსაც მარჯვენა ხელში გასაღები უჭირავს. სურათის სიუჟეტი მთლიანად იმდენად მკაფიოდ და ნათლადაა მოცემული, რომ აშკარაა ჩვენს წინაშე მნათობი-ღვთაების მთის იქიდან განხმულ კარებში „გამობრძანების“, ამოსვლის მომენტია მოცემული, „ცისკრის განხმის“, „მზის ამოსვლის“ სურათია წარმოდგენილი. ამ სიუჟეტის მიხედვით საკვებით გასაგებია, რომ მნათობ-ღვთაებას ხელთ უჭურია „გასაღები“, რომლის შემწეობით ის დაკეტილ კარებს აღებს ხოლმე, ვიდრე ცის კაბადონზე გამოვიდოდეს. ეს ბუნებრივი და გასაგებია.

პირიქით არა ბუნებრივი და გაუგებარი იქნებოდა, თუ ვიფიქრებდით, რომ მნათობ-ღვთაებას ხელში გასაღები კი არა, არამედ „ხერხი“ ეჭიროს, რომლის შემწეობით ის ყოველ დღით, როგორც, ღამის ქურდი, კარის საკეტს გადახერხავს ხოლმე. ზოგიერთი მეცნიერი ასე ფიქრობდა¹⁸, ვიდრე ეთნოგრაფიულ სინამდვილეში არ იქმნა დამოწმებული დათვა-ბოჯყას ტიპის საკეტის და გასაღების არსებობა.

მას შემდეგ, რაც ეთნოგრაფიულ სინამდვილეში დათვა-ბოჯყას ტიპის საკეტი აღმოჩნდა – აშკარა შეიქმნა, რომ უძველესი ხანის ბაბილონურ ბეჭედ-ცილინდრებზე ღვთაებას ნამდვილად ხელთ გასაღები უჭურია.

როგორც ზემოთ გაიჩვენა, დათვა-ბოჯყას მის კონსტრუქციასთან შეფარებული გასაღები აქვს. შედარების მიხედვით ირკვევა, რომ ბაბილონურ ბეჭედ-ცილინდრებზე გამოსახული გასაღები დათვა-ბოჯყას გასაღების ანალოგიურია. დამთხვევა ყველა დეტალშია მოცემული. განსხვავება მხოლოდ კბილების რაოდენობაშია: ბაბილონურ ბეჭედ-ცილინდრებზე გამოსახულ გასაღებს 7–8 კბილი აქვს, ხოლო ეთნოგრაფიულ სინამდვილეში შემონახულ დათვა-ბოჯყას ტიპის საკეტის გასაღები 4–5 კბილითაა დამოწმებული. ეს განსხვავება არ ეხება საკეტების კონსტრუქციულ თავისებურებას და ამიტომ უმნიშვნელოა. დებულება იმის შესახებ, რომ ზემოხსენებულ ბაბილონურ ბეჭედ-ცილინდრებზე გასაღებია გამოსახული, სხვა მონაცემებითაც მტკიცდება.

¹⁶ Königsberger, დასახ. ნაშრომი, გვ. 63.

¹⁷ შდრ. O. Weber, Altorientalische Siegelbilder, Leipzig, 1920, გვ. 102.

¹⁸ შდრ. Luschan, დასახ. ნაშრომი, გვ. 424.



როგორც ზემოთ ითქვა, ბაბილონურ ბექედ-ცილინდრებზე გამოსახულების საგანია – მზის ღვთაების ამოსვლა. თანახმად ძველი აღმოსავლეთის ხალხთა შეხედულებების მზის ღვთაება მთის იქით მდგარ სახლიდან გამოდიოდა. როგორც ცნობილია, ქართველი ხალხი წინა აღმოსავლეთის კულტურისანი მოსახლეობის უძველეს ფენას (სუბარული-ალარდიუსი) ეკუთვნის. მას არამეორადი წვლილი აქვს შეტანილი ძველი აღმოსავლეთის კულტურის საგანძურში და ამ კულტურასთან მრავალი საერთო ელემენტი აკავშირებს. ამიტომ, ქართველ ხალხში ძველი აღმოსავლეთის კულტურის მრავალი ელემენტი მოიპოვება გადანაშთის სახით. კერძოდ, ეს ასეა მზის ამოსვლასთან დაკავშირებული კონცეპციის მიმართაც.

ერთ-ერთ უძველეს ქართულ ხალხურ ლექსში ნათქვამია: „მზეო, ამოდი, ამოდი, ნუ ეფარები გორასა“. ასევე კახურ ზღაპარში გარკვეულად არის მოცემული, რომ მზეს საკუთარი სახლი აქვს, სადაც ის, დღიური შრომით დამაშვრალი, ღამით ისვენებს დედის მზრუნველობის ქვეშ¹⁹. ქართული მონაცემების მიხედვით, აგრეთვე, ცხადია, რომ მზის ამოსვლა „ცისკრის“ გაღებასთან (ცის კარი) იყო დაკავშირებული. როგორც ცნობილია, კარებს საერთოდ და ცის კარებს კერძოდ, ძველ აღმოსავლეთში სიმბოლური მნიშვნელობა ჰქონდა; იგი წარმოადგენდა „pars pro toto“-ს „სახლის დაარბას“, შინა სა და გარე შეს კავშირს²⁰ და სხვას. ამის მიხედვით, ბაბილონურ ბექედ-ცილინდრებზე გამოსახული კარები მზის ღვთაების სახლის სიმბოლურ გამოსახულებას წარმოადგენს. უნდა აღინიშნოს ისიც, რომ ქართული ცისკარი²¹ საბას განმარტებით²² „განთიადის მოწვენას, უწინარეს განთიადს“ აღნიშნავს, ხოლო „ცისკარი, განთიადი, რიყრაჟი, ალიონი–ამთ ყოველთა (სახელი) დილა ვიდრე მზის ამოსვლამდე“. ამასთანავე ცისკრის ვარსკლავი–მთიები ანუ აფროდიტეა. ამგვარად ცისკარი, განთიადი, რიყრაჟი, ალიონი, დილა ცისკრის ვარსკლავითურთ მზის ამოსვლის კომპლექსს ეკუთვნიან, რომელშიაც ვენერა–აფროდიტეც იგულისხმება. ვენერა–აფროდიტეს, ცისკრის ვარსკლავს სუმერული და ძველი აღმოსავლური

¹⁹ **Н. Степанов**, Поверья грузин Телавского уезда, СМОМПК в. XVII, გვ. 131-133.

²⁰ **Königsberger**, დასახ. ნაშრომი, გვ. 2. კარის მნიშვნელობის შესახებ სუმერეთში იხ. **W. Andirae**, Die jonische Säule, Bauform oder Symbol Studien zur Bauforschungen, H. 5, Brl., 1933. **Andirae** წერს: „Die Tür als einzige Öffnung im Hürdenzaun, der ein sumerisches Anwesen umschloss, war durch ein Paar von Ringbündeln bestimmt, welches die Verschlusseinrichtung trug. Sie ist das wichtigste Glied der Anlage, wistiger selbst als die Wöhhütte, welche die Hürde mit umschloss, Sie trat als Teil für Ganze ein. Wer die Tür besitzt, besitzt die Hürde samt Inhalt. Die Tür und, noch prägnanter, schon einer hrer Pfosten, eben das einzelne Ringbündel, deckt diesen ganzen Inhalt...“ (გვ. 36). – კარების მნიშვნელობის შესახებ ეგვიპტეში მასალა პირამიდების ტექსტებში მოიპოვება. მაგ. თეტი-პირამიდის ტექსტში ნათქვამია: „განამხეთ ცის კარი“, (იხ. **H. Kees**, Totenglaube und lenseitsvorstellungen, Brl., 1933, გვ. 15, შენ. 1).

²¹ ივ. ჭავჭავაძის მიხედვით ამ სიტყვის პირველი ნაწილი „ცა“ დიღოური, ანდიური, ღუნძური, აყუშური და ქართული სიტყვების მონაცემების საფუძველზე მნათობს, ვარსკლავს, თიებს აღნიშნავს (ქართველი ერის ისტორია, ტ. I, ტფილისი, 1928, გვ. 129-130); „ცა“-სთან დაკავშირებით იხ. **გ ა ბ უ უ რ ი**, ხევსურული ტექსტები. **ქ. შ ა ნ ი ძ ი ს** რედაქციით, წელიწადული, ტ. I, ტფილისი, 1925, გვ. 296 და არნ. **ჩ ი ა** **შ ა ნ ი ძ ი ს** მებრუნ-ქართული შედარებითი ლექსიკონი, ტფილისი, 1939, გვ. 201-202.

²² **სულხან-საბა ორბელიანი**, ქართული ლექსიკონი, ი. უიფშიძისა და აკ. შანიძის რედაქციით, ტფ., 1928.



ლეთაება დილბად, დილბატ შეესატყვისება²³. ივ. ჭავჭავაძის შვილიშვილი დამაჩერებლად გამოარკვია²⁴, რომ დილბატის პირველ ნაწილში ქართული დიალა-ა მოცემულია. თუ ჩვენ იმ გარემოებას გავითვალისწინებთ, რომ ურარტულში მნათობი-ღვთაების აღსანიშნავად სახელი ბარტუ-ა მოცემული, რომელიც სუმერულ-ქართულ მზის სახელს ბაბბარ-ბარბალ-ბაბაღუს უკავშირდება²⁵, შეიძლება ვიფიქროთ, რომ დიალა-ბად, დიალა-ბატ-ის მეორე ნაწილი მნათობს, მზეს აღნიშნავს, ხოლო მთლიანად ტერმინი დიალა-ბად, დიალა-ბატ-ი – დილის მნათობს, დილის მზეს გულისხმობს.

ყოველივე ზემოთქმულის საფუძველზე შეიძლება დავასკვნათ, რომ ძველ ბაბილონურ ბექედ-ცილინდრებზე მოცემული მზის ამოსვლის სიუჟეტი სავსებით ემთხვევა ძველი აღმოსავლეთის ხალხების შეხედულების კომპლექსს. ამ შეხედულების შემადგენელი ელემენტები შემონახულია ქართულ ხალხურ გადმოცემებში, ისევე როგორც ქართველ ხალხს შემოუნახავს სუმერული მზისა (ბაბარ) და სუმერული მთების (დილბატ) სახელები. ამიტომ, ბუნებრივია, რომ მზის ღვთაებას მთის იქით თავის სახლიდან გამომავალს სახლის კარების გასაღებად გასაღები ჰქონდეს ხელთ. ამგვარად მზის ამოსვლასთან დაკავშირებული კონცეპცია, ძველ აღმოსავლეთში არსებული და ქართველ ხალხში შემონახული, სავსებით ადასტურებს იმას, რომ ბაბილონურ ბექედ-ცილინდრებზე მოცემულ მნათობ-ღვთაებას ხელში გასაღები უჭრია.

რამდენადაც ამ ბექედ-ცილინდრების ერთი ნაწილი დათარიღებულია 2000 წ.ჩ.ერ., ამდენად ეს გასაღები და მისი შესაფერისი დათვა-ბოყვას ტიპის საეკტიც ამ ხანას განეკუთვნება, წარმოშობით წინა აზიური კულტურის მონაბოვარია და აქედან არის გავრცელებული დასავლეთით, სამხრეთით და ჩრდილოეთით. ამ დასკვნის საფუძველზე Königsberger-ის მტკიცება დათვა-ბოყვის ამ ტიპის საეკტის VI-V საუკ.ჩ.ერ. წარმოშობისა (კუნძულ სამოსსზე) და დასავლეთიდან აღმოსავლეთში მისი გავრცელების შესახებ მცდარია და მიუღებელი. პლინიუსის²⁶ ცნობის შესახებ, რომელსაც თავის დებულების დასამტკიცებლად Königsberger-ი იყენებს Diels-ის შენიშნავს, რომ კუნძულ სამოსს გაცხოველებული ურთიერთობა ჰქონდა ეგვიპტესთან, საიდანაც სამოსელ ხელოსნებს შეეძლოთ გადაეტანათ თავის სამშობლოში დათვა-ბოყვას ტიპის საეკტი.

დათვა-ბოყვას ტიპის საეკტის უძველეს ხანაში წარმოშობაზე, სხვათა შორის, ამ საეკტის ქართული სახელიც შეიძლება მიუთითებდეს. ქართველურ ენებში საეკტებისათვის შემდეგი ტერმინებია შემონახული: „საკუმლი“²⁷, ბარამბია (რაჭა), ურდული, კლიტე, მოქლონი II მოკლონი II ბოქლომი, ბორჭომი II ბორკომი (მეგრულში), ლეჭრან (ჭემოსვანური), დათვე და დათვა-ბოყვა. ამ სახელებიდან ყველაზე მეტად ძველებური წარმოშობილობა დათვე-ს და დათვა-ბოყვას ემჩნევა. დათვა-ბოყვაში ტერმინის მეორე ნაწილი (ბოყვა) – ბოძს, სვეტს, კარის ამჟღავნებს აღნიშნავს, რომელზედაც საეკტაა მიმაგრებული, ხოლო მისი პირველი ნაწილი დათვა, ისევე როგორც გურულში შემონახული დათვე კინობითი ფორმაა

²³ Fr. Hommel, Ethnologie und Geographie des Alten Orients, München, 1926, გვ. 396-397, 404 და შმდ. სუმერულად dil-bsd, ბაბილონურად dil-bat.

²⁴ ივ. ჭავჭავაძის საჯარო მოხსენება (ენიმიკი, 1939).

²⁵ ვ. ბარდაველიძე, ქართული ღვთაება ბარბალე. იბეჭდება მარის ინსტიტუტის მონოგრაფიულ სერიაში

²⁶ Diels, Antike Technik, გვ. 62.

²⁷ ოშკის დაბადებაში (1273 წლისა) ეს სიტყვა იკითხება: „საკველი“ (ჭებაი ჭებათ., 5,5).



სიტყვისა დათვი. საკეტისათვის ცხოველის სახელის მიკუთვნება მიუთითებს საკეტის აპოთროპეულ დანიშნულებაზე. როგორც ვიცი, ცხოველების გამოსახულებები, კერძოდ ლომების, სახლთან, სახლის შიგ. კართან, კარზე-წინააზიის უძველეს ხალხებში, სუმერებში, ასურულ-ბაბილონელებში, სუბარ-ალაროდელებში, აპოთროპეულ დანიშნულებას ასრულებდნენ²⁸. ეგვიპტელებში ასეთივე მნიშვნელობა ჰქონდა ლომის გამოსახულების საკეტებსაც²⁹. ამით უნდა აიხსნას ის ორნამენტები, რომლებიც სამხრეთ ოსეთის მუზეუმში დაცულ საკეტზეა ამოჭრილი: მზისა და ადამიანის სახეები. აღსანიშნავია ისიც, რომ ქართულში ცხოველის სახელწოდება იმ ტიპის საკეტს აქვს შემონახული, რომლის გასაღების ანალოგი უძველეს ბაბილონურ ბეჭედ-ცილინდრებზეა მოცემული. ეს დამთხვევა, რასაკვირველია, შემთხვევითი არ არის. ესეც დათვა-ბოყვას ტიპის საკეტის უძველეს წარმოშობაზე მიგვითითებს.

ამგვარად, აქარული დათვა-ბოყვას სახით ქართულ ეთნოგრაფიულ სინამდვილეში უძველესი ტიპის საკეტი შემონახულა, რომელიც თავისი წარმოშობით 2000 წელზე (ჩ.ერ.) ადრინდელია და რომლის წარმოშობის ცენტრი სუმერეთ-ბაბილონია.

1940 წ.

²⁸ ვ. ბ ა რ დ ა ვ ე ლ ი ძ ე და გ. ჩ ი ტ ა ი ა, ქართული ხალხური ორნამენტი, I, ხეცურული. ტფილისი, 1939, გვ. 6.

²⁹ Königsberger, დასახ. ნაშრომი, გვ. 54-58; M. Pillet, Le verrou, Annales du service des antiquité de L'Egypte, t. XIV, გვ. 187; Perrotet Chipiez, Histoire de l'art dans l'antiquité, I, სურ. 492, გვ. 491.

საქართველოს მუზეუმის ეთნოგრაფიის განყოფილების კოლექცია № 5—3215—„ქართული ქვინტიანი ფეხსაცმელი“, შექმნილია თბილისში ქართული ქულაჯის კომპლექსთან ერთად.

ეს საყურადღებო ფეხსაცმლის ტიპი XIX საუკუნის მანძილზე აღმოსავლეთ საქართველოს მაღალი წოდების მამაკაცის, მოქალაქისა და ხელოსნის ჩაცმულობის თითქმის აუცილებელ ელემენტს შეადგენდა¹, და XX საუკუნის ოციან წლებამდე ის იშვიათად კიდევ იხმარებოდა. ამას ლიტერატურული მონაცემების გარდა საქართველოს მუზეუმის ეთნოგრაფიის განყოფილებაში დაცული წარსული საუკუნის პირველ ნახევარსა და 70-იან წლებში დახატული სურათებიც (კოლ. № 52 და № 35—37)² ამოწმებს.

ქართული ქვინტიანი ფეხსაცმლის არსებობა XVII და XVIII საუკუნეების საქართველოს ეთნოგრაფიულ სინამდვილეშიც დასტურდება³.



სამწუხაროდ ამასვე ვერ ვიტყვით საქართველოს ისტორიის ადრინდელი ხანის ქვინტიანი ფეხსაცმლის შესახებ. ფრესკებისა და სხვა ამისათვის გამოსაყენებელი ძეგლების შეუსწავლელობის გამო ეს საკითხი დღესდღეობით გადაუწყვეტელი უნდა დარჩეს. გამო-ნაკლისს ამ მხრივ ბეთანიის ცნობილი ფრესკოვანი სურათი წარმოადგენს, თუმცა აქ გამოსახული ლაშა გიორგის ფეხსაცმლის წვერი მაინც მკვეთრად მოკაუჭებული ქვინტი არ არის.

საქართველოს მუზეუმის ეთნოგრაფიის განყოფილებაში დაცული ქართული ქვინტიანი ფეხსაცმელი წვერიანი ძირით—ლანჩათი გაწყობილი მეშის მოგვია (იხ. სურ. 1) (ჩექმა, „ჩექმა—სხვათა ენაა, ქართულად მოგვი“⁴, შდრ. აფხ. a-ma-go და სომხ. moy-გ⁵). მოგვი ნალდაკრულ მომადლო ქუსლზეა შეყენებული (ნალი რკინისაა,

¹ ბ. ალექსი-მესხივი, ისტორიული პიესის წარმოდგენის გამო, „ივერია“, 1904, № 80; E. Zichy, Voyages au Caucase et en Asie Centrale, Budapest, 1892, ტ. I; Paulu, Description ethnographique des peuples de la Russie, 1862; შდრ. A. Rosenberg, Geschichte des Kostüms, Berlin, გვ. 373.

² Г. Радде, Путеводитель Кавказского музея, Тифлис, 1881, გვ. 28.

³ ს. ორბელიანი, ქართული ლექსიკონი, ა. ყიფშიძისა და აკ. შანიძის რედაქციით, ტფ., 1928.

⁴ ს. ორბელიანი, დასახ. ნაშრომი.

⁵ Н. Марр, Избранные работы. Ленинград, 1937, ტ. 4, გვ. 69.

ცერად კბილები აქვს ჩამსხდარი), პირი კრელშიბის მსგავსი სამკაულითაა დამშვენებული, გვერდზე ჩაქრილი ყლი ზონრით იკვრის, ამავე ყლს შემოთ ფუნჯი აქვს გამოზმული.

ამ ფეხსაცმლის განსაკუთრებულ თავისებურებას მისი „კვინტი“-ად წოდებული წვერი წარმოადგენს: მოკაუქმებული წვერი ლანჩის გაგრძელებაა და ზომით 5 სმ. ჩვენს ყურადღებას სწორედ ეს მოკაუქმებული კვინტი იქცევს. ასე მკვეთრად მოხრილი კვინტი ქართულ ეთნოგრაფიულ სინამდვილეში დამოწმებულ სხვა სახის ფეხსაცმელებიდან საქართველოს ზოგიერთ კუთხეში შემონახულ ფლოსტებსა და ქოშებს მოეპოვებათ⁶ (იხ. სურ. 2)⁷.

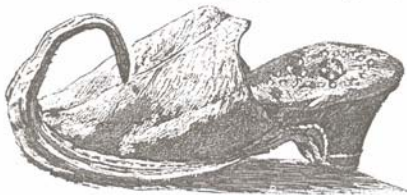

სურ. 2

ქართული კვინტიანი ფეხსაცმლის ტიპის არსებობა მეზობელ ხალხებშიც მოწმდება. მას პარალელები ქართველების მონათესავე სამხრეთ დაღისტნის ტომთა შორის ხმარებულ ფეხსაცმელში მოეპოვება. დაღისტნის ის ეთნიკური არე, სადაც ამგვარი ფეხსაცმლის ხმარებაა დადასტურებული და რომლის სამოსახლო ტერიტორია ზაქათალიდან — ყუბაჩეთამდე აღწევს — წახურებით, ანწუხებით, ჯუმურდებით, ყაპუჩებით და ყუბაჩებით არის დასახლებული (ისტორიულად ძველ ალბანეთში შემავალი მოსახლეობა). ამ ტერიტორიის გარკვეულ ეთნიკურ არეში დამოწმებული დედაკაცისა და აგრეთვე მამაკაცის მიერ ხმარებული კვინტიანი ფეხსაცმლის დასამზადებელ მასალად ქსოვილი და ტყავია გამოყენებული.

საქართველოს მუზეუმის ეთნოგრაფიის განყოფილებაში წარმოდგენილი ამ სახის ფეხსაცმელები (დედაკაცისა და მამაკაცისა) სწორედ ქართული კვინტიანი ფეხსაცმლის მსგავსად არის შეყვრილ-მოქსოვილი. დაღისტნურ კვინტიან ფეხსაცმელთა უძველესი ეგზემპლარები საქართველოს მუზეუმში 1885 წ. არის შემოსული (ერთი მათგანი იხ. სურ. 3)⁸.

⁶ A. Byhan, Kaukasien, Ost- und Nordrussland, Finnland-Buschans-illustrierte Völkerkunde-ში, II, 2. Stuttgart, 1925, გვ. 675; იგივე, ფრანგული გამოცემა, La civilisation caucasienne, Paris, 1936, 41.

⁷ სურათზე წარმოდგენილი ქოში ინგილოურია (საქ. მუზ. ეთნოგრ. განყ. კოლ. № 100—11/6). საქ. მუზ. იმავე განყოფილებაში დაცული უძველესი კვინტიანი ქოში (კოლ. № 98) შექმნილია 1852 წ. საქ. მუზეუმის კოლექციის ამჭურა ქოშები A. Dirr-ს ასე აქვს აღწერილი: „№ 203—218. Fast alle mit Schnabelspitze, die meisten mit hohen Absatz, der grosse Eisenbeschlage trägt“-Dirr-ის ბელნაწერი კატალოგი, გვ. 16—17.

⁸ ვფიქრობთ, ამავე წელს უნდა იყოს შექმნილი ჰამბურგის ეთნოგრაფიულ მუზეუმში დაცული საქართველოს მუზეუმის ზემოდასახელებული ეგზემპლარის (დედაკაცის) ანალოგიური კვინტიანი ფეხსაცმელი. ჰამბურგის ეთნოგრაფიული მუზეუმის ეს კოლექცია გამოქვეყნებული აქვს A. Byhan-ს დასახ. ნაშრ., გერმანული გამოც. გვ. 785, სურ. 39.

დასახელებული მამაკაცის ფეხსაცმელი (სურ. 3) — კ ა რ ა ჯ ი ნ ი⁹ — ჩ ი თ ა ფ ე ჯ ა¹⁰ — ლაზლის ფერადი ძაფით ნაქსოვი ძირისგან (რომლის წინა ნაწილი მთავრდება მოკაული გრძელი ჭეშტით), აგრეთვე სუფთა ფერადი ძაფით ნაქსოვი პირისგან და ამგვარივე მოკლე ყლისგან შედგება. ჭეშტი საგანგებოდ ცალკეა მოქსოვილი და შემდეგ ძირსა და პირზე მიქსოვილი. ნაქსოვზე უმთავრესად შემდეგი სახეებია გამოყვანილი: ჭრელ-შიბანი და პირგადაყრილ ცვერცვანი¹¹.

ამავე ტიპის დალისტნური კარაჯინების სხვა ეგზემპლარები საქართველოს მუზეუმის ეთნოგრაფიულ განყოფილებაში სხვადასხვა ადგილებიდან არის შესული (კოლ. №№ 17 — 09, 38 — 09, 87 — 10, 43 — 39 და სხვ.).



სურ. 3

განსაკუთრებით საყურადღებოა ჭეშტიანი ფეხსაცმლის (კარაჯინი II ჩითა II ფეჯა) ის ეგზემპლარი, რომელიც სოფ. თლადალიდან არის ჩამოტანილი (კოლ. № 38 — 09/2, — იხ. სურ. 4). ის საგანგებოდ დედოფლისათვის არის განკუთვნილი, ქალი მასში მხოლოდ საქორწინო ცერემონიის შესრულების დროს არის გამოწყობილი. ამასთანავე აღსანიშნავია ისიც, რომ ამგვარი კარაჯინი მის პატრონს საფლავშიც უნდა ჩააყვეს ხოლმე.

კარაჯინის ზემოდასახელებული ეგზემპლარი მაღალყლიანია, ის შემკულია ჭრელშიბანით, პირგადაყრილ ცვერცვანით, დაკავკაულანით, კვერანით და ხატულანით¹². გარდა ამისა, ამავე კარაჯინზე ქსოვილისა და ლითონის აპლიკაციებია მოცემული, რომლებიც, ისევე როგორც კარაჯინის სხვა ორნამენტები, აპოთროპეული დანიშნულების უნდა იყოს¹³. ეს კარაჯინი სხვა კარაჯინებისაგან

ფრანგული გამოცემა, გვ. 177, სურ. 39). სურათს შემდეგი წარწერა ახლავს: „Aus bunter, vorwiegend weisser, schwarzer und kirschroter Wolle gesrickter Stiefel, Dorf Beschita der Kaputschi am Chwar-or, westlicher Nebenfluss des Awarischen Koïssu“, გვ. 785.

საქართველოს მუზეუმში დაცული ზემოთხსენებული ორი წყვილი ფეხსაცმელი შექმნილია გ. რ ა დ ე ს მიერ. მისივე შექმნილი უნდა იყოს ჰამბურგის ეთნოგრაფიული მუზეუმის ეგზემპლარიც. როგორც ცნობილია, რ ა დ ე ს მის მიერ შექმნილი ეთნოგრაფიული კოლექციების ერთ ნაწილს ყოფილ კავკასიის მუზეუმში იტოვებდა, ხოლო, მეორე ნაწილს — კი დასავლეთ ევროპის, კერძოდ — გერმანიისა და ავსტრიის მუზეუმებში ჰგზავნიდა.

⁹ ხ. თრბეღლიანი. დასახ. ნაშრომი, „კარაჯინი — ნაქსოვი ფეხსაცმელი (წალა) (პრომელსა სპარსნი ჩორაბს უკვობენ)“.

¹⁰ თუშებში ჩითა ანუ ფეჯა ნაქსოვ ფეხსაცმელს ეწოდება.

¹¹ ვ. ბარდაყვლიძე და გ. ჩიტიია. ქართული ხალხური ორნამენტი; ტ. I. ხევსურული. თბილისი, 1939. ტაბ. XI.

¹² ვ. ბარდაყვლიძე და გ. ჩიტიია. დასახ. ნაშრომი, ტაბ. I, XIII და შშდ.

¹³ ვ. ბარდაყვლიძე და გ. ჩიტიია. დასახ. ნაშრომი, გვ. 7.



იმითაც განსხვავდება, რომ მის ქვინტს გამობმული აქვს ზონარი, რომლის ბოლო მიმაგრებულია კარაქინის საპირეზე საგანგებოდ დაკრებულ ლილზე.

ზემოდასახელებული მასალა ცხადყოფს ამ კარაქინის რიტუალურ დანიშნულებას. ის, ასე ვთქვათ, სააქაო და საიქაო ცხოვრებაში საგანგებო დანიშნულებისაა, ხოლო საქორწინო რიტუალში აპოთროპეული ფუნქციის მატარებელია. ეს არცაა გასაკვირი, რამდენადაც სამეცნიერო ლიტერატურაში საერთოდ ფეხსაცმლის ამგვარი დანიშნულება კარგადაა ცნობილი¹⁴.

კერძოდ, ინგუშებში დადასტურებულია ფეხსაცმლით მარჩიელობა იმ დღესასწაულზე, რომელიც თიბვის დროს მოდის. ეს დღესასწაული განკუთვნილი იყო „ბალამდა“-ს სახელზე და მასში, გარდა „ხუცისა“ მონაწილეობას იღებდა ექვსი გათხოვილი და სამი გაუთხოვარი ქალი. მონაწილე ქალები ფეხსაცმლის შემწვობით არკვევდნენ ხალხისთვის მოსალოდნელ ბედნიერებასა და უბედურებას¹⁵.

ფეხსაცმლის ამგვარი რიტუალური დანიშნულება სხვა ფაქტებითაც შედავანდება. ამას მოწმობს თუნდაც ის თიხის ფეხსაცმელი, რომელიც ყიზილვანქის¹⁶ სამარეში იყო აღმოჩენილი. ამ სამარის ინვენტარი დათარიღებულია პირველი ათასეული წლებით ჩვ. ერამდე¹⁷. ამასვე ადასტურებს სამეგრელოში (ძველი კოლხეთი) აღმოჩენილი ფეხსაცმლის ფორმის თიხის კუბო, რომელიც უძველეს ხანას განეკუთვნება. ეს კუბო ამჟამად ზუგდიდის მხარეთმცოდნეობის მუზეუმშია დაცული.



სურ. 4

როგორც ზემოთქმულიდან ირკვევა, ფეხსაცმლის რიტუალური ფუნქცია უძველესი ხანიდან მომდინარეობს. კერძოდ, ქვინტიანი ფეხსაცმლის, კარაქინის ამგვარი დანიშნულებაც იმის დამადასტურებელია, რომ ის თავისი წარმოშობით უძველესი ხანის მონაპოვარია, რომელსაც გადმონაშთის სახით ქართულსა და კავკასიურ ეთნოგრაფიულ სინამდვილეში დღემდე თავი შემოუნახავს.

საგულისხმოა, რომ ქართულ ქვინტიან ფეხსაცმელს და დალისტურ კარაქინს („ხიდ“) პარალელები ძველი აღმოსავლეთის გარკვეულ ეთნიკურ არეშიც მოეპოვება. პარალელისათვის ამ ფეხსაცმელების ყველაზე ნიშანდობლივი და თავისებური ელემენტი — მოკაუჭებული ქვინტია აღებული. მართლაც, ხურებისა და თუშებ-ხეთებისგან მომდინარე ძეგლებში ამგვარი მოკაუჭებული

¹⁴ H. Guthe, Kurzes Bibelwörterbuch, Tübingen und Leipzig, 1903, s.v. Kleidung.
¹⁵ Б. Д а л г а т, Первобытная религия чеченцев, Терский Сборник, Владикавказ, 1893, т. 3, 2, გვ.98.
¹⁶ ეტიუნიების აღრინდელი სამფლობელო.
¹⁷ Н. М а р р. დასახ. ნაშრომი, ტ. 4, გვ. 70.

ჰეინტიანი ფესხაცმელი მრავლადაა წარმოდგენილი. ამგვარი ფესხაცმელები როგორც ღვთაების (თეშუბი), ისევე მითოლოგიურ არსებათა და მეომრის ბარელიეფებზეა მოცემული (იხ. აქვე სურ. 5, 6, 7). ამ ძეგლებზე გამოქანდაკებული მამაკაცების სურათები მკვეთრად გამოხატული მოკაუჭებულ-ჰეინტიანი ფესხაცმელებითაა წარმოდგენილი. განსაკუთრებით დამახასიათებელია ამგვარი ფესხაცმელი-კარხემიშისა, ზენჯირლისა და ტელ-ჰალაფის ძეგლებისათვის¹⁸. ყველა ნიშნის მიხედვით ირკვევა, რომ ჰეინტიანი ფესხაცმელი, საკუთრივ ფესხაცმელი მოკაუჭებული ჰეინტიით — ამ მოსახლეობის ჩაცმულობის დამახასიათებელი თავისებურება უნდა ყოფილიყო¹⁹. ამდენად ქართულ-დაღისტნური ჰეინტიანი ფესხაცმლის დამთხვევა ხურულ-თეშუბ-ხეთურ ფესხაცმელთან მეტად საყურადღებო ფაქტია.



სურ. 5

ძველი აღმოსავლეთის ძეგლებზე შემონახული ჰეინტიანი ფესხაცმელების შესახებ არსებულ ლიტერატურაში გამახვილებული არ არის ყურადღება ამ ფესხაცმელების ნიშანდობლივ თავისებურებაზე, სახელდობრ — მოკაუჭებულ ჰეინტზე. ჩვეულებრივად ჰეინტიან, უფრო სწორად, წვერიან ფესხაცმელზე ზოგადად და საერთოდაა მსჯელობა. დიფერენცირებული მიდგომა ჰეინტიან-წვერიან ფესხაცმელებისადმი არ არის. ამის გამო სხვადასხვა ავტორის მიერ ძველი აღმოსავლეთის ჰეინტიანი ფესხაცმელი დღემდე სირიაში ხმარებაში მყოფ ფესხაცმელთან არის გაიგივებული. ვინც დაახლოებით იცნობს სირიულ ფესხაცმელს (რომლის სრულ ანალოგიას ქურთული ფესხაცმელი წარმოადგენს)²⁰ — მისთვის ამ ფესხაცმლის პირდაპირი დამსგავსება ჰეინტიან

¹⁸ D. Hogarth, Carchemish, I. London, 1914, ტაბ. 9, 11, 13; Perrot et Chipiez. Histoire de l'art dans l'antiquite, ტ. IV, გვ. 562-263, სურ. 262, 269, 276, 280, 282; აქვე დასახელებულია XIV და XV სს. ფრანგული ფესხაცმელები; O. Weber. Chetitische Kunst, Orbis pictus, Brl. 1920, ტაბ. 2, 3, 19, 21, 29; H. Moortgat. Bildwerk und Volkstum Vorderasiens zur Hethiterzeit, Lpzg, 1934; M. Oppenheim. Der Tell-halaf, Lpzg, 1931, გვ. 123, 130, 162. შდრ. A. Rosenberg, დასახ. ნაშრომი, გვ. 373.

¹⁹ Paul. Real-Encyclopädie, N. B., Lief. 21a-22a, Lpzg. 1922, გვ. 746: „Die Schnabelstiefel war nämlich die Nationaltracht der Hettiter, wie die hettitischen Denkmäler zeigen“. აქვე დასახელებულია ლიტერატურა ჰეინტიანი ფესხაცმლის შესახებ.

²⁰ იხ. საქართველოს მუზეუმის ეთნოგრაფიის განყოფილების კოლ. № 239-36.

ფეხსაცმელთან მართებული არ იქნება, ვინაიდან ამ ფეხსაცმელს მკვეთრად გამოსახული ჰეინტი, მით უფრო მოკაუტებული ჰეინტი, არ გააჩნია. არსებითად მას ჰეინტი არც კი აქვს.



სურ. 6



სურ. 7

მიუხედავად ამისა, სამეცნიერო ლიტერატურაში ასეთ გაიგივებას დღემდე ადგილი აქვს. Perrot-Chipiez-ს²¹ და Reimpel-ის²², შემდეგ Porada-ს 1938 წლის Revue d'assyriol. et d'arch. orient²³. კვლავ სირიული პარალელი მოჰყავს და ჰეინტიან ფეხსაცმელს სირიულ ჰეინტო ფეხსაცმელთან აიგივებს. ეს გაიგივება მით უფრო გაუგებარია, რომ Porada-ს თავის წერილში Osten-ის მიხედვით ჰეინტიანი ფეხსაცმლის დამაჯერებელი სურათიც აქვს გამოქვეყნებული.

Porada-ს წერილში ყურადღებას ბეჰედ-ცილინდრებზე ფიქსირებული ჰეინტიანი ფეხსაცმელები იპყრობს²⁴. ამ ფეხსაცმელებს ჰეინტზე ფოჩი აქვს გამობმული (შდრ. საქართველოს მუზეუმის ეთნოგრაფიული განყოფილების კოლექცია № 345 „ფოჩიან-ჰეინტიანი ფეხსაცმელი დერვიშისა“). აღსანიშნავია, რომ ბაბილონური მილიესათვის ჰეინტიანი ფეხსაცმელი, მით უფრო ფეხსაცმელი მოკაუტებული ჰეინტით, დამახიათებელი კულტურის ელემენტი არ ჩანს. Porada-ს მიერ მოტანილი ნიმუში სპორადული მოვლენაა და ტიპურ ქართულ-კავკასიურ და ხურულ-თეშუბ-ხეთურ ჰეინტიან ფეხსაცმელს არ წარმოადგენს²⁵.

²¹ Perrot et Chipiez. დასახ. ნაშრომი, გვ. 285.
²² W. Reimpel. Geschichte der babilonischen und assyrischen Kleidung, Brl., 1921; გვ. 45 ის წერს: „Wo wir dem Schnabelschuh sonst begegnen, ist es ein Schuh in unserem Sinne, dessen Leder rings den ganzen Fuss umschlisst. . . Eine gute Vorstellung geben ähnliche, noch heute in Syrien übliche Schuhe, welche Perrot IV S. 563 zum Vergleich abbildet“.
²³ Ed. Porada, Treize cylindres-sceaux de la collection Hahn datant de l'époque d'Agade, Revue d'assyriologie et d'archéologie orientale, t. XXXV, № 3-4, Paris, 1938, გვ. 189.
²⁴ Ed. Porada, დასახ. ნაშრომი, № 4, № 6, სურ. 1.
²⁵ H. de Genouillac, Notes lexicographiques, Revue d'assyriol. et d'archéologie or., ტ. 7, გვ. 157-158.

როგორც ზემოთ გაირკვა, ჭვინტიანი ფეხსაცმელი, განსაკუთრებით ფეხსაცმელი მოკაუჭებული ჭვინტით, ხურულ-თეშუბ-ხეთური მატერიალური კულტურის დამახასიათებელი და თავისებური ელემენტია. ხურულ-თეშუბ-ხეთური ეთნიკური წრის ამ თავისებური ელემენტის პარალელი ქართულ-დალისტნურ ჭვინტიან ფეხსაცმელებშია მოცემული. იმდენად, რამდენადაც ეს დამთხვევა ქართულ-დალისტნური და ხურულ-თეშუბ-ხეთური მატერიალური კულტურის ელემენტების შეხვედრის ერთადერთი და იზოლირებული შემთხვევა არ არის²⁶, ამდენად ეს პარალელი შეიძლება სცილდებოდეს ტიპოლოგიურ მსგავსებას და კულტურულ-გენეტიკური ნათესაობის მაჩვენებელი იყოს.

1940 წ.

²⁶ ვ. ბარდავულაძე და ვ. ნატაია, დასახ. ნაშრომი, გვ. 17; ვ. ნატაია, რაკული სახენელი, ენიმკი-ს მოამბე, ტ. 7, გვ. 290-291.

1. ხევისბერის ყავარჯენი

საქართველოს მთიანეთის საკულტო ნაგებობებში ხშირად გვინახავს ყავარჯენები, რომლებსაც ხევისბერები იყენებენ საკულტო დღესასწაულების დროს და თან ატარებენ საღვთისმსახურო ცერემონიების შესრულებისას. ყავარჯენები განკუთვნილია უმთავრესად თავხვევის ბერისათვის და მისი ძალაუფლების ნიშანია, მისი სახელის ემბლემაა.



სურ. 1

ხევისბერული ყავარჯენი
ნატ. ზომის 1/5

სპეციალურ სამეცნიერო ლიტერატურაში ხევისბერის უფლება-მოვალეობანი კარგადაა გარკვეული და ამდენად გასაკვირი არ არის, რომ მისი ძალაუფლების აღმნიშნელი ემბლემაც უნდა არსებებდეს. ლიტერატურაში აგრეთვე ისიცაა გარკვეული, რომ ხევისბერის ფუნქციაში შედიოდა როგორც საერო, ისევე სასულიერო სამსახური. მისი ძალაუფლების ნიშანს შეადგენდა ყავარჯენთან ერთად ყვლსადები და საომარი დროშა, რომლითაც იგი მხედრობას წინ მიუძღვოდა. ამ ინსიგნიებიდან ამჟამად ჩვენ მხოლოდ ხევისბერის ყავარჯენზე ანუ კვერთხზე ვაჩერებთ მკითხველის ყურადღებას.

სოფ. მუქუს ხატში დაცული ყავარჯენი შედგება ტარისა და ხელნასაგან. მისი ტარი დამზადებულია წიფლის ხისგან, ხოლო ხელნა—თელისგან. ყავარჯენის ფორმა და ზომა ნაჩვენებია სურათზე. საყურადღებოა, რომ ამ ყავარჯენს ხელნასა და ტარის შეერთების ადგილზე მიკრული აქვს ვერცხლის ფირფიტა, რომელზედაც გამოსახულია ყვავილზე დამხობილი მზის დისკო. ტარზე მოთავსებულია ქართული წარწერა, რომელიც იკითხება ასე: „ელო ლ(უკას)ას(ულ)გორგო შვილისაგან“. ელო გორგო შვილი გვარი და სახელია იმ პირისა, რომელსაც ეს ყავარჯენი შეუწირავს ხატისათვის. (სურ. 1).

ამგვარი ყავარჯენები მთიულეთის სხვა ხატებში ბევრი ყოფილა. ერთ-ერთი ასეთი ყავარჯენი გვარში, ოლონდ ვერცხლისა და სევადის ორნამენტით შემკული, დამოწმებული აქვს 1929 წელს პროფ. ვ. ბარდაველიძეს¹.

კიდევ უფრო ადრე ყავარჯენები უნახავს ფშავსა და ხევისურეთის სალოცავებში მკვლევარს პ. უეაროვას, ოლონდ სხვადასხვა ფორმის სახელურით. იგი წერს, რომ: „жезл или аварджени (უნდა იყოს каварджени) состоит из высокого древка увенчанного серебрянной рукояткой или верхушкой“. პ. უეაროვა იმასაც ამოწმებს, რომ

ხევისურულ ყავარჯენებს ხევისბერები იყენებენ საეკლესიო დღეებში და გამოაქვთ ასეთ შემთხვევებში დროშებთან ერთად². ამას გარდა პ. უეაროვა წერს, რომ ეს

¹ ვ. ბარდაველიძე, საქართველოს აღმოსავლეთ მთიანეთის საკულტო ძეგლები, ტ. I, თბილისი, 1972.

² Пр. Уварова, Археологические исследования на Кавказе, Материалы по археологии Кавказа, т. X, стр. 131.

ყვარაჯნები, ერთი მხრით, მოგვაგონებს ეპისკოპოსების კვერთხს. ხოლო, მეორე მხრით — უფრო ძველ ბრინჯაოს კვერთხებს, რომლებიც აღმოჩენილია ყობანსა და მრავალ სკვითურ ყორღანულ სამარხში³.

ლექსიკოგრაფი საბა ორბელიანი სიტყვა ყვარაჯენს განმარტავს ასე: „ჯოხი თავჯვარედი, გინა მოკავებული ეპისკოპოსთ საპყრობი“⁴.

2. ერისთავის კვერთხი ზემო სვანეთიდან

ზემო სვანეთის, უშგულის თემის სოფ. მურყმელის წმ. ბარბარეს სახელობის ეკლესიაში, ერთ-ერთ სკივრში, ექვთიმე თაყაიშვილმა 1910 წელს აღმოაჩინა ვერცხლის „სკიპტრა-ლახტი“, დიდი რომბისებური შემკულობით (სურ. 2). ამავე ყუთში, იმავე მკვლევარმა იპოვა „მეორე უფრო დიდი და უფრო ლამაზი ვერცხლის სკიპტრა - ლახტი, მისი სახელური იკლიკანტური ზაზებით არის შემკული, ხოლო მსხვილი თავი, ბურთი, ცხოველთა თავების სახეებით“ (სურ. 3).

იგივე მკვლევარი შენიშნავს, რომ „ეს ორი ნივთი, პირველად ჩვენი ექსპედიციის მიერ აღმოჩენილი, ფრიად საყურადღებოა. ფორმით, ესენი ლახტს მოგვაგონებენ, მაგრამ რეალურად საომარი იარაღები ვერ იქნებიან. ამგვარი ნივთი უნდა ყოფილიყო ემბლემა ერისთავთა ხელისუფლებისა, მათი სკიპტრა“⁵.

ამ ნივთებს სახელისუფლო ნიშნებად მიიჩნევს აკად. გ. ჩუბინაშვილიც⁶.

ჩვენ ვფიქრობთ, რომ მკვლევარები არ ცდებიან ამ ნივთების დანიშნულების განსაზღვრაში.

ამის საბუთს იძლევა ის გარემოება, რომ ერისთავობა, როგორც სამოხელეო ინსტიტუტი, სულ მცირე მეთერთმეტე



სურ. 2.
სვანური კვერთხი
ნატ. ზომის 1/5



სურ. 3.
სვანური კვერთხი
ნატ. ზომის 1/5

³ Пр. Уварова, დასახ. ნაშრ., გვ. 131, უყარაჯენს ამასთან დაკავშირებით წერს: ეს სკვითური კვერთხები „по видимому вероятно были ничто иное как такие же знаки достоинства“.

⁴ ს. ო. ბ. ე. ლ. ი. ა. ნ. ა., ქართული ლექსიკონი, თბ.; 1928. შდრ. ნ. ჩ. უ. ბ. ი. ნ. ა. შ. ე. ი. ლ. ა. ქართული ლექსიკონი, თბ., 1961.

⁵ ექვთიმე თაყაიშვილი ანტიკოლოგიური ექსპედიცია ლეჩხუმ-სვანეთში 1910 წელს, პარიზი, 1937, გვ. 177.

⁶ ექვთიმე თაყაიშვილი ანტიკოლოგი, კრებული „ექვთიმე თაყაიშვილი“, თბ., 1966.



სურ. 4.
კვერთხის
კედაბეკიდან
ნატ. ზომის 1/5

საუკუნიდან ჩანს სვანეთში. როგორც ცნობილია, სვანეთის ერისთავებად გვევლინებიან ვარდანის-ძენი, რომლებიც მოიხსენიებიან როგორც „სუანთა ერისთავი, მეკურპლეთა უზუესი“. ასევე ცნობილია, რომ ეს სახელო თამარ მეფის დროიდან გადადიოდა ამ გვარში თაობიდან თაობაზე⁷.

კიდევ მეტიც თქმაც შეიძლება. საქმე იმაშია, რომ ინსიგნია დამზადებული უნდა იყოს სვანეთშივე, სადაც, როგორც ეს კარგად აქვს გამოკვლეული ექვთ. თაყაიშვილს, ოქრომკვედლობა X—XIV სს. მაღალ დონეზე იყო აყვანილი და იმავე ხანას უნდა ეკუთვნოდეს ზემოთ მოყვანილი ინსიგნიები.

ზემოთ თქმულს დავძენთ, რომ ერისთავების ინსიგნია მოხსენიებულია მეფის კარის გარიგების უნიკალურ ძეგლში, რომელშიც დეტალურადაა აღწერილი საქართველოს სამეფო კარი და სამეფოს სამოხელეო ინსტიტუტები⁸.

3. ინსიგნია კედაბეკიდან

1893 წლის 21 იანვარს ბერლინის ანთროპოლოგიური საზოგადოების სხდომაზე, საზოგადოების თავმჯდომარემ პროფ. რ. ვირხოვმა სხდომას მოახსენა ვოლდემარ ბელკის ბარათის შინაარსი, რომელშიც იგი იტყობინებოდა იმ არქეოლოგიური გათხრების შესახებ, რომლებიც მან აწარმოა უკანასკნელი ოთხი წლის განმავლობაში კედაბეკსა და მის მიდამოებში. ქიმიკოსი და ელექტროქიმიკოსი გ. ბელკი მუშაობდა სიმენსის სპილენძის ქარხანაში (განჯის გუბერნია ამიერკავკასიაში). მან დავალება მიიღო ვირხოვისაგან, როდესაც იგი თბილისში იყო მებუთე არქეოლოგიურ ყრილობაზე, ეწარმოებინა სიძველეთა კვლევა-ძიება. თავის ბარათში ჯ. ბელკა წერს: „Im Laufe der Zeit habe ich dort mehr als 300 der jüngeren Bronzezeit, bezw. der älteren Eisenzeit angehörende gräber freigelegt und ausgeräunt“⁹. („ბოლო ხანებში აქ მე 300-ზე მეტი გვიან ბრინჯაოს და ადრე რკინის ხანის სამარხები ვიპოვე და გაწმინდე“.)

იმ უმარავ ნივთებს შორის, რომლებიც ჯ. ბელკმა აღმოაჩინა კედაბეკში, ზემოხსენებულ ბარათში იგი განსაკუთრებულ ყურადღებას აქცევს საგნების ერთ ჯგუფს, რომელთა შორის ჩვენთვის ამჟამად საინტერესო ინსიგნიაც მოიპოვება.

ჯ. ბელკას მიერ აღმოჩენილ ნივთებს შორის ყველაზე მეტად საინტერესო უთუოდ მაინც ის საგანია, რომელსაც იგი **Commandostad**-ს ბელადის კვერთხს უწოდებს (სურ. 4). იგი საინტერესოა როგორც თავისი ფორმით და

⁷ მხოთაყაიშვილ დასახ. ნაშრომი, გვ. 25.

⁸ იყ. სურგულაძე ქართული სამართლის ძეგლები, თბილისი, 1970.

⁹ „Verhandlungen der Berliner anthropologischen Gesellschaft“, 1893, Berlin, 1894, გვ. 61 და შმდ.



სურ. 5.
სვესურული ყაბარჯენი
ნატ. ზომის 1/5

ორნამენტებით, აგრეთვე განსაკუთრებით თავისი წარწერით, რომელიც ამ ნივთის თავს ამკობს.

ორი აზრიც კი არ შეიძლება ჰქონდეს ადამიანს იმის შესახებ, რომ წარწერა იეროგლიფურ-ხეთური ან როგორც ამას ამჟამად უწოდებენ, იეროგლიფურ-მუსკურია. ინსიგნიის წარწერა 1899 წელს ამოიკითხა ფრ. ჰომელმა. იგი ატყობინებდა ბერლინის ანთროპოლოგიურ საზო-გადოებას შემდეგს: „1893 წლის Verhandlungen-ში ბატონი ბელკის მიერ იყო გამოქვეყნებული კედაბეკის პრეისტორიული სამარხიდან ბელა-დის კვერთხი (Commandostab). თუ ის წარწერა, რომელიც ვანის თასზე ჯერ კიდევ გაურკვეველია, ხეთურია თუ არა, ჩემთვის ეჭვიმუტანელია, რომ ბელკის კვერთხის წარწერა ხეთურია და იკითხება დაახლოებით ასე Tarku-dara-s, ე.ი. ღვთაება თარხუ მეფეა“¹⁰. ფრ. ჰომელი ამასთანავე აღნიშნავდა, რომ სახელი თარხუნზო ანუ თარხუ — თარქუ გვხვდება ეტრუსკებში თარხონ, თარკინიუსისა და სხვა ფორმით. იგივე ავტორი დიდ მნიშვნელობას ანიჭებდა კედაბეკში ინსიგნიის აღმოჩენას.

სამწუხაროდ, ეს დიდი მნიშვნე-

ლობის მქონე აღმოჩენა ყურად-

ღების გარეშე დარჩა შემდეგი დროის მკვლევარებისათვის. მათ შორის იმათთვისაც, ვინც საგანგებოდ იეროგლიფურ მუსკურ წარწერებს იკვლევდა.

დღეს, როდესაც ასე გამახვილებულია ყურადღება მესხების საკითხზე, საჭიროდ მივიჩნიეთ გამოგვექვეყნებინა ეს მივიწიებული ძეგლი. სამეცნიერო ლიტერატურაში გარკვეულია, რომ იეროგლიფურ-ხეთური კულტურის აჯგაფება ძვ. წ. 1150—700 წწ. მოდის.

აქვე უნებლიედ გვაგონდება სტრაბონის ცნობა, რომ კოლხეთი ცალკე საგამგეო ოლქებად (სკეპტუხიებად) ყოფილა დანაწილებული. ბუნებრივია, ოლქების მმართველებს სკიპტრებიც (კვერთხი) ეწებოდათ მათი პატივის ნიშნად.

1972 წ.



სურ. 6.
სვანური კვერთხი
ნატ. ზომის 1/5

¹⁰ იქვე, გვ. 66.

საზოგადოების განვითარების დღევანდელ საფეხურზე, როცა სახალხო მეურნეობის ტექნიკურ-ეკონომიკური პროგრესი გიგანტურ მაჩვენებლებს აღწევს და მომავლისათვის უჩვეულო პერსპექტივებს სახავს, კაცობრიობის კულტურის ისტორია უდიდეს ინტერესს იწვევს. სწორედ ახლა უფრო მეტად, ვიდრე ოდესმე, საჭიროა გადავხედოთ საზოგადოების განვითარების განვლილ გზას, რომ არ დაგვარგოთ ის დამაკავშირებელი რგოლი, რომელიც წარსულს აწმყოსთან ჰკვანძავს.

კაცობრიობის კულტურის განვითარებას წარსულში ერთი ნიშანდობლივი მოსაბრუნე ახასიათებს, რომელიც მთელს ძველს კულტურას ორ ხანად ჰყოფს. ამ მობრუნების დროს არსებითად საფუძველი ჩაეყარა კულტურის განვითარების იმ საწყისებს, რომლებიც ჯერ კიდევ თანამედროვე კულტურის საფუძვლებს შეადგენენ. ამ მოსაბრუნის მიღმა კაცობრიობის განვითარების მრავალათასიანი საუკუნოვანი პერიოდი ძევს, რომელიც ტექნიკის დაბალი დონითა და კულტურის პრიმიტიულობით წარმოგვიდგება, ხოლო მოსაბრუნის მოღმა – შესანიშნავი აღმოჩენები, ახალი მიღწევები და კულტურის განვითარების დიამეტრალურად განსხვავებული ვითარება.

თანამედროვე მეცნიერების მონაცემების საფუძველზე დადგენილია, რომ 4000 წლისათვის ჩვენს წელთაღრიცხვამდე ძველი ცივილიზაციის ძირითადი ელემენტები უკვე მოპოვებული იყო. ამ დროისათვის ძველ ქვეყნებში ცივილიზაციის სამი კერა არსებობდა: სუმერეთი, მესოპოტამიაში, მდინარე ეფრატის აუზში, შესანიშნავი ქალაქით ურით; ეგვიპტე, მდინარე ნილოსის აუზში, შესანიშნავი ქალაქით ონით და კერა ინდოეთში, მდინარე ინდის აუზში, შესანიშნავი ნაქალაქარით მოჰენჯოდაროთი. დასახლებული დროისათვის ამ კერებში მოცემული იყო კულტურის დონის დამახასიათებელი შემდეგი ძირითადი ელემენტები: დასახლების ქალაქური ტიპი, მოშინაურებული საქონელი, სახვნელი იარაღი, შინაური მარცვლეული, ბორბლიანი ტრანსპორტი, ლითონის დამუშავება და დამწერლობა.

მეცნიერული მონაცემების მიხედვით ჩვენ არა გვაქვს საფუძველი ვიფიქროთ, რომ ცივილიზაციის ეს სამი ცენტრი ერთმანეთისაგან დამოუკიდებლად წარმოიშვა და განვითარდა, ვინაიდან ისინი დროშიც ემთხვევიან ერთმანეთს და თუ კარგად დავაკვირდებით განვითარების გზებიც ერთი და იგივე აქვთ. თითოეულ მათგანს ცალკე და ჯგუფად ერთად ახასიათებს: მოშინაურებული საქონელი, სახვნელი იარაღი, შინაური მარცვლეული, ბორბალი, ლითონები, დამწერლობა, კალენდარი და ქალაქები.

უკანასკნელი ოცი წლის არქეოლოგიურ აღმოჩენებამდე ეგვიპტე ითვლებოდა ცივილიზაციის აკვნად და ამდენადვე ჩვენი ცივილიზაციის აკვნად, მაგრამ მას შემდეგ, რაც მესოპოტამიაში 1926 წელს და მის მომდევნო წლებში აღმოჩენილ იქნა სუმერების შესანიშნავი კულტურა დაშინაურებული ქალაქებით, რომლებიც ეგვიპტის იმდროინდელ ქალაქებზე მაღლა დგანან – უპირატესობას სუმერეთის კულტურის ცენტრს ანიჭებენ. მართალია 1929–30 წლებში ინდოეთში აღმოჩენილ იქნა ახალი უცნობი კულტურა (მოჰენჯოდარო, ჰარაპა, ჯუჟარი), რომელიც თავისი მონაცემებით თითქოს ეჭიშვება სუმერეთის ცივილიზაციას, მაგრამ მიუხედავად ამისა, სპეციალისტების აზრით

სუმერეთის ცივილიზაცია შედარებით მაინც მაღლა დგას. ამჟამად მეცნიერებაში მიღებულია ის დებულება, რომ სუმერების სახით ჩვენ საქმე გვაქვს კულტურის პიონერებთან, რომელთაც დიდი ღვაწლი მიუძღვით კაცობრიობის კულტურის განვითარების საქმეში.

სუმერეთის ცივილიზაციის მონაცემები იმის საკმაო დამამტკიცებელ საბუთს იძლევიან, რომ სუმერებმა გადასცეს ევროპის ხალხებს უდიდესი ნაწილი იმისა, რაც ითვლებოდა ძველი სამერქნეთის კულტურის კუთვნილებად, სუმერების ცივილიზაციას მრავლად მოეპოვება ისეთი მონაცემები, რომლებიც მას აზიისა და ევროპის ცივილიზაციის წინაპრად სახავს.

სუმერების ცივილიზაციის მონაპოვრებს, რომელთაც გარდატეხა მოახდინეს კაცობრიობის კულტურის განვითარებაში, წინ უსწრებდა კაცობრიობის განვითარების მეტად ხანგრძლივი პერიოდი. თუ ცივილიზაციის ხანა ორიოდე ათეული ათასი წლით აღინიშნება, ცივილიზაციაზე ადრინდელი პერიოდი რამდენიმე ასიათას წელს მოიცავს. ამერიკელი არქეოლოგების მტკიცებით ძველი ქვის ხანა 400.000 წელზე მეტს გრძელდებოდა. მართალია ამ მოსაზრებულ პერიოდში კაცობრიობის კულტურა მეტად ნელი ნაბიჯით მიდიოდა წინ, მაგრამ უნაყოფო არც ეს პერიოდი ყოფილა. აქ შეიძლება დასახელებულ იქნეს ის ძირითადი მონაპოვარი, რაც ძველმა ქვის ხანამ შესძინა კაცობრიობას: ცეცხლი, ტარიანი ქვის ცული, მახათი, მეტყველება, მიცვალებულის დამარხვა და დამარხვის წეს-ჩვეულების შესრულება, გრავირება, მხატვრობაში ფერების ხმარება, პერსპექტივა და სიუჟეტი, თოკის დაგრება, შუბი, თიხის ძერწვა, სანათური, ქოხი. ამათგან ყველაზე უფრო მნიშვნელოვან მონაპოვრად ითვლებიან ცეცხლი, ტარიანი ქვის ცული, მეტყველება, თოკის დაგრება.

ძველი ქვის ხანაში ადამიანთა ჯგუფები საზრდოს ჰკრეფდნენ იქ და მაშინ, სადაც და როდესაც ბუნება მას იძლეოდა. იმ ხანად ადამიანთა ჯგუფები მეტად მძიმე პირობებში იმყოფებოდნენ. ამ დროისათვის დამახასიათებელი შეგროვებითი და ნადირობითი მეურნეობა, თვით გარეული საზრდოს რაოდენობა და მისი მოპოვების საშუალებები განსაზღვრავდნენ ადამიანთა რაოდენობასაც. ეთნოგრაფ კ. უილსის მიხედვით პრიმიტიული განვითარების საფეხურზე მყოფ თანამედროვე ხალხებში, სადაც ჯერ კიდევ შეგროვებითი და ნადირობითი მეურნეობაა შემონახული, ერთი ადამიანის გამოსაკვებად 7-10 კვ. მილი ტერიტორიაა საჭირო. თუ ვივარაუდებთ, რომ ზმელეთის ზედაპირი უდრის 50 მილიონ კვ. მილს, ძველი ქვის ხანის ხალხი რიცხობრივად 7 მილიონ სულზე მეტი არ უნდა ყოფილიყო. პრიმიტიული მეურნეობისა და პრიმიტიული ტექნიკის გამოყენებით იმ დროინდელ ბუნებას ამაზე მეტის გამოკვება არც შეეძლო. მკითხველი ადვილად დაგვეთანხმება, თუ რამდენად მცირეა მოსახლეობის ეს რაოდენობა თანამედროვე მოსახლეობის რაოდენობასთან შედარებით.

სულ სხვა მდგომარეობაა მოცემული ძველი ცივილიზაციის ხანაში. აქ მოსახლეობა ცხოვრობდა არა დაქსასულად და გაბნეულად, არამედ ერთად იყო თავმოყრილი, კონცენტრირებული მსხვილ დასახლებულ პუნქტში. აქ უკვე მოცემულია ქალაქური დასახლების ტიპი, როგორც ჩვენ ამას ნათლად გხედავთ სუმერეთის მაგალითზე. იბადება საკითხი, თუ რამ შეაპირობა დასახლების ტიპის ეს მაღალი საფეხური. იგი შეაპირობა და მისი არსებობა შესაძლებელი გახდა მიწის მოქმედებისა და მოშინაურებული საქონლის არსებობამ. მას

შემდეგ, რაც ადამიანთა საზოგადოებამ მიაღწია იმას, რომ გარეული ცხოველებების დევნისა და მოკვლის ნაცვლად მათს მოშინაურობას მიჰყვა, ხოლო მეორე მხრით, რაც მარცვლელის გამრავლებას მიაგნო, ეს ვახდა დასაბამი ძველი კულტურის ახალი ხანისა, ახალი აღმავლობისა. თუ ცხოველთა დევნა და მოკვლა ადამიანის საცვების მარაგს ამცირებდა და მას გარეულ მღვამარეობაში სტოვებდა, მოშინაურობა უკვე ცხოველების დაცვის შესაძლებლობას იძლეოდა და ადამიანს ხორცის რესურსების მფლობელად ზდიდა. განსაკუთრებით აღსანიშნავია ხორბლის კულტივაცია, რამდენადაც დღეს დამტკიცებულია, რომ ხორბალი წარმოადგენს ყველაზე უფრო მეტად კონცენტრირებულ საკვებს, რომელსაც კი ბუნება იძლევა.

მოშინაურობელი მარცვლელიდან სუმერეთში პირველად ფეტვი ჩნდება, რომელიც ქართველი ტომების უძველეს კულტურულ მცენარესაც შეადგენს. უძველეს სუმერეთში ფეტვის შემდეგ ხორბალი და ქერია დადასტურებული. ძველი ეგვიპტე იცნობს, როგორც ხორბალს, ისევე ქერს, ხოლო მდინარე ინდის აუზში გათხრების დროს ხორბალი და ქერი ერთადაა აღმოჩენილი.

აღსანიშნავია, რომ ხორბალი მისი მოშინაურობის ცენტრში – სუმერეთში დამოწმებულია 4000 წელს ჩვენს წელთაღრიცხვამდე, ხოლო ამ ცივილიზაციის განაპირებში, როგორც არიან, ერთი მხრით, ჩინეთი – 2500 წელს ძვ. წელთაღრიცხვით, მეორე მხრით, თანამედროვე ინგლისის ტერიტორია – 2000 წელს ძვ. წელთაღრიცხვით. აქედან ჩანს, თუ რამდენი დრო დასჭირებია კულტურის ამ მონაპოვრის გადატანას მისი აღმოჩენის ცენტრიდან პერიფერიებში. ჩვენამდე მოღწეულია ეგვიპტეში (ტირელ-ბაპრი) ნაპოვნი გამომცხარი პური, რომელიც ეკუთვნის 2500 წელს ძვ. წელთაღრიცხვით. ველური ხორბალი, რომლიდანაც მიღებულია სუმერული ციკნა (ბაბილონური სახელწოდება – კაუნაშუ, ბუტუტტუ, ქართულად მახა, ზანდური, ასლი) შემონახულია დღემდე წინა აზიაში, პალესტინიდან ვიდრე ცენტრალურ ირანამდე.

მარცვლელის გამრავლებას თესვის შემწეობით ახლავს სახვნელი იარაღიც. თავდაპირველად სახვნელი იარაღის გამოგონებას წინ უსწრებდა თესვა მოხვნის გარეშე. ამას ამტკიცებს ძველი ეგვიპტურის სურათები, რომელთა მიხედვით ირკვევა, რომ ეგვიპტელები ღამზე მოზნეული მარცვლის ჩაფვლას ცხრისა და ხარის ფეხის მეშვეობით ახდენენ.

სახვნელი იარაღების წარმოშობას ძველი თეორიები თოხის განვითარებას უკავშირებდნენ. ახალი მონაცემები კი ამ შეხედულებას საეჭვოს ზდიან. რიგი მკვლევარების აზრით სახვნელი იარაღი წარმოშობილია მიწის სათხრელი კეტისაგან (ქართ. მარგილი, სვანური ბარგილი, წამ). უძველეს სახვნელ იარაღს, რომელშიაც ხარები არიან შეხებული, გამოწმებით სუმერეთში 4000 წ. ჩვ. წელთაღრიცხვამდე. ამ იარაღის პარალელები მრავლად მოიპოვება როგორც საქართველოს, ისე კავკასიის ეთნოგრაფიულ სინამდვილეში, ხოლო სახვნელი იარაღის სუმერული სახელწოდება – აპირ – ბევრ ენას აქვს შეთვისებული ძველიდანვე (ბაბილონური ეპინ-ნუ, ეგვიპტური - კუბი, ქართული აპინ-ისი და სხვ.) საყურადღებოა, რომ სუმერეთში დამოწმებულია სახვნელი იარაღის რამდენიმე სახეობა. ამათგან ერთი ისეთი კონსტრუქციის სახვნელია, რომელიც ერთსა და იმავე დროს კიდევ ხნავს და კიდევ თესავს. სახვნელი იარაღის ეს სახეობა დღემდე შემონახულია ვანის ვილაიეთის

ეთნოგრაფიულ ზინამდვილეში, სადაც მას ტირ ეწოდება. იგი მოიპოვება აგრეთვე სირიაში.

ცივილიზაციის ეპოქის მნიშვნელოვან მონაპოვარს აგრეთვე ცხოველების მოშინაურება ეკუთვნის. სუმერეთში დამოწმებული არიან შემდეგი შინაური ცხოველები: ძროხა, ხარი, ცხვარი, თხა, ღორი, ვირი. გვიან ჩნდება ცხენი, ხოლო უფრო გვიან აქლემი. ჩვენამდე მოღწეული იმდროინდელი გამოსახულებანი ნათლად წარმოგვიდგენენ სუმერების მიერ შინაური ცხოველების მოვლის, მათი გამოყენებისა და პროდუქტების მომზადების პროცესებს. გამოსახულებებზე, რომლებიც ეკუთვნიან 4000 წელს ჩვ. წელთაღრიცხვამდე (ქალ. ური, ქალ. ალ-უბეიდი) წარმოდგენილია ძროხის წველა მამაკაცის მიერ იმ პოზით, რომელიც დღემდე მიღებულია ჩვენს შთაში. აგრეთვე კარაქის დამზადებასთან დაკავშირებული სცენები: რძის ქურჭლის რეცხვა, რძის გაწურვა, დღევნა და სხვ. უკანასკნელ სურათზე, როგორც დღევანდის პროცესი, ისევე სადღვებელი (თიხის ქურჭელი) იმავე სახისაა, როგორც ეს დამოწმებულია ჩვენს მთიელებში.

განსაკუთრებული მნიშვნელობა ენიჭება ბორბლის გამოგონებას. ჩვენ რომ ერთი წუთით წარმოვიდგინოთ ბორბლის გარეშე, ბრუნვის პრინციპის გამოყენების გარეშე, ძველი და თანამედროვე ცივილიზაცია მეტად საეკონომიკურათს მივიღებდით. ჩვენ არ გვექნებოდა არამც თუ ბორბლიანი სატრანსპორტო საშუალებანი: ურემი, ეტლი და სხვ., არამედ არ იარსებებდნენ ისეთი მანქანები, როგორიცაა წისქვილი, კერამიკული მორგვი, სარწყავი არხები, ორთქლმავალი, ელექტრომავალი და სხვ. ბორბლის იდეის გარეშე ძნელი წარმოსადგენია ოდნავად მაინც მოწესრიგებული ადამიანთა საზოგადოებრივი ცხოვრება. ბორბლის გამოგონების შესახებ სამეცნიერო ლიტერატურაში ორი თეორიაა წამოყენებული. ერთის მიხედვით (ბიშოპი) ბორბალი წარმოიშვა საგორავიდან იმ მრგვალი კეტიდან, რომელსაც ადამიანი იყენებდა მძიმე საგნების გადაადგილების დროს. მეორე თეორიის მიხედვით (ოპენჰეიმი) ბორბლის წარმოშობა უკავშირდება კვირისტაეს. უკანასკნელ შემთხვევაში ბორბალსა და ბორბლიან ურემს წინ უნდა უსწრებდეს ქსელვის ტექნიკა.

ყველაზე ძველი ბორბლიანი ოთხთვალა სუმერეთშია აღმოჩენილი. იგი თარიღდება 3000 წლით ჩვ. წელთაღრიცხვამდე. ამ ოთხთვალაში სახედრები უფილან შებმული. მისი ბორბალი შემდგარია ორი ნაწილისაგან. ურმის ქავლებში ლასტებია ჩადგმული. უნებლიედ აქ გვაგონდება თრიალეთში აღმოჩენილი ოთხთვალა, რომლის ბორბლები ასევეა შედგენილი, თუმცა ეს უკანასკნელნი, სუმერული ოთხთვალას ბორბლებისგან განსხვავებით სამი ნაწილისაგან არიან შემდგარი. ზემოთქმულს დავსძენთ, რომ საქართველოს ეთნოგრაფიულ სინამდვილეს ჩვეულებრივი ურმის გარდა შემონახული აქვს ბორბლიანი ურმის ისეთი იშვიათი სახეები, როგორიცაა ბოლოთრია ურემი და ჩოჩიალა ურემი.

სუმერების კულტურის არანაკლებ მნიშვნელოვანი მონაპოვარია ქალაქური დასახლების ტიპი. ამჟამად ისიც ირკვევა, რომ ბერძნული ქალაქი — სახელმწიფო (პოლისი) თავისი წარმოშობით ძველ აღმოსავლეთს, კერძოდ სუმერეთს, უკავშირდება.

ზემოთქმულთან ერთად შეიძლება ისიც აღინიშნოს, რომ სუმერების კულტურას ბევრი სხვა მონაპოვარიც ახასიათებს. სუმერები არიან შემქმნელი მეტალურგიისა, ხურობისა და დამწერლობისა. მათვე ეკუთვნის ბევრი

ცალკეული ხასიათის მონაპოვარი. მაგალითისათვის დავასახელებთ სუმერულ
თოხს, რომელიც ამავე დროს ბარიც იყო და გამოიხატებოდა ტერმინით **მარ**.
მეცნიერები ამტკიცებენ, რომ ეს სუმერული სახელწოდება – **მარ** მრავალ
კულტურულ ენაშია გადასული – ბაბილონურში (მარარუ), არამეულში (მირ),
სირიულში (მარა), არაბულში (მარუნ), ლათინურში (მარაა), იტალიურში
(მარრა), ბერძნულში (მარარონ), ფრანგულში (მარა, მარ). დასახელებულ
ენებში ეს სახელწოდება აღნიშნავს თოხს ან ბარს, ან კიდევ ორივეს ერთად. ამ
სუმერულ ტერმინს ქართულში ბარი უნდა შეესატყვისებოდეს.

ზემოთ ჩვენს მიერ მითითებული კულტურის ძირითადი ელემენტები: მიწის
მოქმედება, შინაური საქონელი, სახენელი იარაღი, ბორბლიანი ტრანსპორტი,
დასახლების ქალაქური ტიპი, ლითონის დამუშავება და დამწერლობა შეადგენენ
იმ შესანიშნავ კულტურას, რომელსაც სუმერული კულტურა, ან ცივი-
ლიზაცია ეწოდება. ეს კულტურა ძირეულად განსხვავდება მასზე წინ არსებულ
კულტურებისაგან, ვინაიდან მასში მოცემულია კულტურის ახალი ელემენტები
და განვითარების ახალი გზები დასახული. იგი ნამდვილად ახალი მოსაბრუნია
კულტურის განვითარების ისტორიაში. შეიძლება მივიღოთ, რომ კაცობ-
რიობის კულტურის ისტორიის წელთაღრიცხვა ამ ეპოქიდან უნდა იწყებოდეს.
წინა აზიაში ამ ხანად შეიქმნა ცივილიზაციის საფუძვლები, ერთად ცხოვრების
ახალი ფორმები. ოთხი ათასი წლის მანძილზე აქ შესრულდა კაცობრიობის
ისტორიის ერთი უშესანიშნავი თავი. ამ დიდი კულტურის შექმნის დროს
სუმერებთან ერთად მრავალი ხალხი იღებდა მონაწილეობას. ამჟამად მეც-
ნიერებაში გარკვეულია, რომ სუმერები თავისი ჩამომავლობით არ იყვნენ არც
სემიტები, არც ინდო-ევროპელები და არც თურქ-მონღოლები. ისინი
ეკუთვნებიან იმ დიდ ხალხთა ოჯახს, რომელიც წინა აზიის (ამიერ-კავკასიის
ჩათვლით) მკვიდრ მოსახლეობას შეადგენს. ამათ რიცხვში ივარაუდებთან
სუმერებს გარდა ხურები, ხეთები, ხალდეები, თობალები, მოსხები, იბერები,
კოლხები და სხვები, რომლებიც ქართველების შორეული ან უშუალო
წინაპრები იყვნენ.

1947 წ.

საქართველოს მუზეუმის არქეოლოგიურ განყოფილებაში დაცულია ერთი ოთხკუთხი ფორმის ქვა, რომლის განი 78 სმ-ია, სიმაღლე—50 სმ, ხოლო სისქე—49 სანტიმეტრს უდრის. ეს ქვა ჩამოტანილია ქ. ვანიდან (თურქეთი), სადაც იგი ამ ქალაქის უძველესი დროის ციხის კედელში ყოფილა დატანებული. მის წინა გვერდზე ცხრა სტრიქონად ამოკვეთილია ხალღური ლურსმული წარწერა, რომელიც ხალღურად იკითხება ასე: „მე-ინუ-ა-შე იშ-მუ-უ-ი-ნი-ხი-ნი-შე ი-ნი ე-სი ზა-ა-დუ-ნი სი-ინ-ში-ნი-ი-ე მე-ნუ-ა-შე ა-ლი-ე ა-ლი ი-ნუ-სი-ი-ნი პა-არ-ნი-ხი-ნი-ი სი-ინ-ში-ნი ტუ-ინ-დუ-ლი-ნი ი-ნუ-კა-ნი ე-სი-ნი“. წარწერა პირობით ითარგმნება: „მენუა, იშუნის შეიღმა, ვვიტრად აეაგე ეს განსასვენებელი; მენუა ამბობს ყოველი სამარხი-ვევიტერი დეე განსვენების სახლად იყოს განკუთვნილი“. წარწერის ამოსაკვეთ იარაღებად ნახმარია სატეხი და ხელ-კვერი.



ხალღური წარწერა
(საქართველოს მუზეუმის კოლექცია)

წარწერაში მოხსენებული მენუა სახელგანთქმული ისტორიული პირია, რომელიც ჩვენი წელთაღრიცხვის წინათ მე-IX საუკუნის ბოლოს და მე-VIII საუკუნის პირველ მეოთხედში (810—778 წწ.) მოღვაწეობდა. იგი იყო მეფე იმ ქვეყნისა, რომელსაც ასურელები ჯერ ნაირს და შემდეგ ურართუს უწოდებდნენ (ურართუ უდრის დაბადების წიგნის არართის და პერიოდოტეს — აღართდიის). ამ ქვეყნის მოსახლეობა თავის მიწა-წყალს ბაიანას ეძახდა და თავის თავს ხალდაეველებს და ბაიანელებს. ხალდების სამეფო ყანის ტბის გარშემო და ვეფრატის და ტავრთის სათავეების ჩრდილოეთით მდებარეობდა.

მენუა ცნობილია ისტორიაში, როგორც ბაიანის ცალკე სამთავროების გამაერთიანებელი და ცენტრალური მმართველობის შემომღები. მის დროს ბაიანაში აგებულია შესანიშნავი სასახლეები, გაყვანილია სარწყავი არხები, მოწყობილია წყალსადენები, საფუნდუკოები (თავშესაფარი სახლები) და სხვ. აღსანიშნავია, რომ მენუას დროს გამართული წყალსადენი, რომელიც შორეულ წყაროებიდან ბაიანას დედაქალაქს სასმელ წყალს აწვდიდა, დღემდე დაცულია და ამ წყალსადენით ამჟამადაც სარგებლობენ ქალაქ ყანის მცხოვრებნი.



ასურელების და ხალდეველების ბრძოლა XIII ს. ქ. წ.
დაძარცვებული არიან ხალდეველები

მენუას დროს ბაიანა წარმატებით ებრძოდა სამხრეთით ასურეთს, დასავლეთით ამარცხებდა სეთელებს და მათ ციხესიმაგრეებს ართმევდა, ხოლო ჩრდილოეთით მისი საზღვრები ალაგიაზის და გოქის ტბის ხაზს აღწევდა.

მენუას ხანაში დაწყებული ბაიანას წარმატება შემდეგში კიდევ უფრო თვალსაჩინო შეიქნა. ბაიანას სამეფო მოკლე ხანში მსხვილ პოლიტიკურ ერთეულად გადაიქცა. მისი საზღვრები ხშირად მტკვრის აუზამდე მოდიოდა. ასურეთი და სხვა იმ დროის სხვა სახელმწიფოები შურით შესცქეროდნენ ბაიანას გაძლიერებას. ამ დროს მეზობლებისათვის საზღაპრო შეიქნა ბაიანას სიმიდირე. ერთ-ერთი ასურული წარწერა (714 წ. ქ. წ.) მოგვითხრობს ასურელების მიერ ბაიანას ერთი ტაძრიდან გაზიდული საუნჯის შესახებ. იქ მრავალ ოქროს, ვერცხლს, ბრინჯაოსა და სპილენძის ნივთებს შორის დასახელებულია: 6 ოქროს მრგვალი ფარი, რომლებიც ტაძრის კედლებზე კიდებულა და ელვარებით თვალს სჭირდა მნახველებს, 12 ვერცხლის ფარი, ოქროს ბოქლომები, ოქროს გასაღებები, ოქროს ხმლები, ოქროს შუბები, 33 ვერცხლის ეტლი, 394 ვერცხლის ქურქული, 139 სპილოს ძვლის კვერთხი, სპილოს ძვლის ტახტი და მრავალი ბრინჯაოს ქანდაკება. ერთ ქანდაკებას ხალდურთა წარწერა ჰქონია: „ორი ცხენის და საომარი ეტლის შემწეობით — ურართუს სამეფო საკუთარი ხელით დავიბრუნე“.

პოლიტიკურად ძლიერმა ხალდეველებმა კულტურული ძეგლების შექმნაც შესძლეს. ის, რაც მათ შემოქმედებაში ორიგინალობის იერს ატარებს, ოთხი ხაზით მელანდება: 1) საკვირველი ნაგებობანი კლდეებში (სასახლე-დარბაზები, საქულბაქეები, ციხესიმაგრეები, წაყარები — შეადარე ჩვენში უფლის-ცხე და ვარძია). 2) შენობები ეგრეთ წოდებულ „ციკლოპურ“ რიგზე აგებული (შეადარე სევსურული „დაკერილი წყობა“); 3) სამელორაციო და წყალსადენთა ნაშენობანი, ხალდურად „პილი“, რომელთა აგებას ლეგენდები დედოფალ სემირამიდას-შამირას მიაწერენ (შეადარე ჩვენში ეგრეთ წოდებული თამარ მეფის არხები არაგვზე, ალაზანზე და სხვ.) და 4) ლითონის დამუშავების ტექნიკა. ამ უკანასკნელის შესახებ ფიქრობენ, რომ ლითონის დამუშავება ასურელებსაც კი ხალდეველებიდან უნდა ჰქონდეთ ნასწავლი.

ამათ გარდა ხალდეველებმა ჩვენ დაგვიტოვეს გასაოცარი უზარმაზარი ქანდაკებები — ვეშაპები, რომლებიც მათ ღვთაებებს ანსახიერებენ და „ბულუჯები“ (ხალდურად) — ქვის სვეტები, რომლებზედაც მოცემულია მდიდარი ისტორიული შინაარსის ლურსმული წარწერები. ეს უკანასკნელნი თავისი მნიშვნელობით არ ჩამოუვარდება ცნობილ „ტელ-ამარნას წერილებს“ და ბილაზკაის არქივს.

ა	ბი, ბად	ღა	ღვთისება არღვი (მეი, ღღე)
ე	ბუ, კუ	ღი	ქალაქი
ი	აბ, აბ	ღუ	მონა
უ	იბ, იბ	აღ, აბ	მშვილდი
ია	ბა	იღ, იბ	სახლი საუბარი
ბა	ბი	ზა	სასახლე
ბი	ბუ	ზი	ჰანა

**ხალღური ლურსმული წერის ნიშნების ნაწილი:
ასოები, სიტყვის მარცვლები და იდეოგრამები**

აქვე უნდა აღინიშნოს, რომ ხალღური წარწერები ასურული, ლურსმული წერის რიგით, სისტემითაა დაწერილი. ასურული ლურსმული ნიშნები მირგებულია ხალღური ასოების, მარცვლების და იდეოგრამების გამოსახატავად და რადგანაც ხალღური ენა განსხვავდება ასურულისაგან, ასურული მწერლობა სრულად და სწორად ვერ გამოხატავს ხალღურ ბგერებს და სიტყვებს.

ამ ნაკლის მიუხედავად, ეს წარწერები ძვირფასი მასალაა მეცნიერებისათვის. წარწერები გვაწვდის ცნობებს არა მარტო უშუალოდ ბაიანას შესახებ, არამედ იმდროინდელ ამიერკავკასიის პოლიტიკური, ეკონომიკური და კულტურული მდგომარეობის შესახებაც. ესვე წარწერები უძვირფასესი მასალაა ქალღური ენის შესასწავლად. უფრო მეტიც: თუ მხედველობაში მივიღებთ, რომ მეცნიერები ხალღურს ქართველურ ენებს უნათესავენ, წარწერები ამ მხრივაც მეტად საგულისხმო შესადარებელი ობიექტია.

მეცნიერების აზრით, ხალღურის და ქართველური ენების ნათესაობა ამ ენების ფონეტიკაში, ეთიმოლოგიასა და ლექსიკაში აშკარაა. კერძოდ, ამტკიცებენ, რომ ხალღურს შემოუნახავს ისეთი სოციალურად დიდად მნიშვნელოვანი ქართული ტერმინი, როგორცაა ერის-თავი. ხალღურში იგი გვხვდება „ერ-ტაუ“ და „ერ-ტა“-ს სიტყვების სახით, სადაც ეს სიტყვები ხალხის უფროსს, ჯარის უფროსს აღნიშნავენ. სხვათა შორის, ბოლო დროს გონებამახვილობით გამოკვლეული იყო, რომ ქართულად უძველეს ხანაში მზეს „არდი“ უნდა რქმეოდა. ხალღურშიც „არდი“ — „არდინა“ მზის ლეთაებას ეწოდება. უნდა ვიფიქროთ, რომ ქართული „არდი“ — მზის და ხალღური „არდი“ — „არდინის“ შეხვედრა, თუნდაც „არდის“ იდეოგრამა „ბარ“ „პარ“-ად იყოს წაკითხული, შემთხვევითი არ არის.

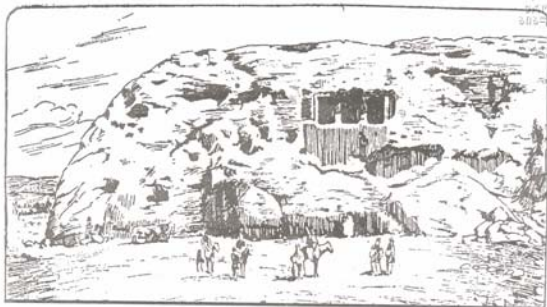

ხალდური შენობა კლდეში

ზემოთქმულს უნდა დავძინოთ, რომ გამოთქმულია მოსაზრება აგრეთვე ხალდეველების და ხეთელების ნათესაობის შესახებ. ცდილობენ დაამტკიცონ, რომ ხალდეველები ხეთური მოდგმის აღმოსავლეთის შტოა, რომელიც XIII-XII სს. ქ. წ. უცხო მოდგმის შემოსევამ თავიანთი საცხოვრებელი ადგილიდან აპყარა. როგორც მკითხველს მოეხსენება, იმავე ხეთელებს ქართველებს უნათესავებენ. ამიტომ, აშკარაა, რომ ხალდეველ-ხეთელების ნათესაობა ხალდეველ-ქართველებისას კი არ დაუპირისპირდება, არამედ ამ უკანასკნელს უფრო შეამაგრებს, რამდენადაც იგი საბოლოოდ დამტკიცდება.



შენობა კლდეში

ზემოთქმულის მიხედვით მკითხველი ადვილად მიხედება, თუ რამდენად მნიშვნელოვანი მასალაა, სხვა ამგვარ მასალებთან ერთად, ის ხალდური ქვა-წარწერა, რომლის აღწერით დავიწყებულ ჩვენს წერილი. საქართველოს მუზეუმს არა მარტო ეს ერთი, არამედ კიდევ 27 ხალდური ღურსხული წარწერა მოეპოვება, რომლებიც მომავალში გამოფენილი იქნება ფართო საზოგადოების საჩვენებლად.

საქართველოს მუზეუმის მრავალ ღირსშესანიშნავ კოლექციებში ერთ-ერთი იშვიათი კოლექცია ხეთური ბარელიეფია, რომელიც კილიკიის ტაძრიდან არის ჩამოტანილი; ხნოვანობით იგი სამი ათასი წლის მეტისაა და ხეთური ხელოვნების საყურადღებო ნიმუშს წარმოადგენს.

ხეთა (ეგვიპტური წყაროების მიხედვით ხეტა, ხოლო ასურულად ჰატტი) სახელწოდება იმ დიდი სახელმწიფოსი, რომელიც არსებობდა წინა აზიაში ჩვენი წელთაღრიცხვის უწინ მეორე ათასეულ წლებში. იგი წარმოადგენდა კონფედერაციას, რომლის შემადგენლობაში 6-მ მსხვილი ეთნიური ერთეული შედიოდა. კველაზე ადრინდელი ცნობა ხეთელების სახელმწიფოს შესახებ ეკუთვნის 1926 წელს ქ.წ. მისი პოლიტიკური ძლიერების აპოგეია XIV-XII სს. ქ.წ., როდესაც ხეთა ეგვიპტეს მეტოქედ გამოდის, ბაბილონს წარმატებით ებრძვის და ლამობს მაშინდელი მსოფლიოს ბატონ-პატრონად გადაიქცეს. ამ დროს ხეთის სამეფო გადაჭიმული იყო სარდიდან მოყოლებული ეფერატის სათავეებამდე, ხოლო სამხრეთით მდინარე ორონტამდე სირიაში, სადაც ხეთელები დაეგვიპტელები არაერთხელ შეებნან ურთიერთს სამკვდრო-სასიცოცხლო ბრძოლაში. ძლიერების



ხეთური ბარელიეფი (საქ. მუზ. კოლექცია)

ეპოქაში ხეთის მეფენი იმდენად ქედმაღლობდნენ, რომ თავიანთ სახელწოდებას მზეობით ახსენებდნენ ხოლმე. ჩვენ დრომდე მოღწეულია ერთი უძველესი საერთაშორისო ხელშეკრულების ძეგლი, რომელიც ხეთის მეფეს დუდხალას დაუდვია ამურუს მეფესთან 1259 წ. ქ.წ. ამ ძეგლში, სხვათა შორის, წერია: „თუ მეფე მისრის (ეგვიპტის) ქვეყნისა მზის (ე.ი. ხეთის მეფის) მტერია, მაშინ შენი მტერიც უნდა იყოს. და თუ მეფე კარადუნისას (ბაბილონის) ქვეყნისა მზის (ხეთის მეფის) მეგობარია, მაშინ იგი შენი მტერიც არის; მაგრამ თუ იგი მზის მტერია, ესევე უნდა იყოს შენი მტერი. შენი ვაჭარი არ უნდა შევიდეს ასურეთის ქვეყანაში, არც მისი ვაჭარი უნდა შეუშვა შენს ქვეყანაში და ვერც შენს ქვეყანაზე უნდა გაიაროს მან. მაგრამ, თუ მაინც შემოვიდა იგი შენს ქვეყანაში, დაიჭირე და მიიყვანე მზესთან (ხეთის მეფესთან). ეს სიტყვა შენ ფიცად უნდა დაგეგვას“.

მაგრამ დიდებაში მყოფ ხეთის სამეფოს მალე კარს მოადგა შავი ღღეები. ასურელებმა და მუსკებმა (მესხებმა) თანდათან შეასუსტეს მისი ბატონობა. 717 წელს ქ.წ. საბოლოოდ მოისპო ხეთების უკანასკნელი სამთავრო. მოისპო და განადგურდა მათი სახელმწიფო და მათი პოლიტიკური ძლიერება. სამაგიეროდ წარუხოცელი დარჩა ის კულტურული კვალი, რომელიც ხეთელებმა კაცობრიობის წინსვლის ისტორიაში აღბეჭდეს. გეოგრაფიულმა მდებარეობამ და ისტორიულმა პირობებმა ხეთას დააკისრა უდიდესი კულტურული როლი. დიდი ხნის განმავლობაში ხეთელებს გადაჰქონდათ ვეროპაში აზიის კულტურული მიღწევები. თუ საბერ-



ხეთის შეომრება (კალეშის ბრძოლის მონაწილენი 717 წ. ქ. წ.)

ძნეთის და შემდეგ მასზე აღმოცენებული ევროპის კულტურა კაცობრიობის ისტორიაში გვრე დაწინაურებული ჩანს, უნდა ვიცოდეთ რომ იგი, სხვათა შორის, ხეთური კულტურის ზეგავლენის ნაყოფია. ხეთელებმა მათი ხანგრძლივი არსებობის მანძილზე შექმნეს უდიდესი ღირებულების მქონე ხელოვნება, კანონმდებლობა, რელიგია და სხვა, რომლებიც თაობათ გადაეცა, როგორც კულტურული განძი და საფუძველი შემდგომი განვითარებისა და წარმატებისათვის.

ცნობისმოყვარე მკითხველი ალბათ შეგვეკითხება, თუ საიდან ვიცით ჩვენ



ხეთელი (მ. ზემპერიტ) **ლეკი**

ამდენად შორეული დროის ვითარებები. მკითხველს უნდა მოეახსენოთ, რომ მეცნიერების უნარს, თავდადებას და გამჭირვაბობას ბევრი შეუძლია. აღმოჩენები ხეთური კულტურის დარგში საერთო ისტორიული და არქეოლოგიური მეცნიერების საუკეთესო ფურცლებს შეადგენენ. წინა აზიაში (კაპადოკია), სირიაში (დასავლეთი მცირე აზია) წარმოებულმა არქეოლოგიურმა გათხრებმა

მიწის წიაღიდან მზის სინათლეზე გამოიტანეს შესანიშნავი ძეგლები, რომელთაც ჩვენს წინაშე გადაშალეს დიდი და ორიგინალური ხეთური კულტურა. სხვათა შორის, აღმოჩენილია ხეთელების დედაქალაქი ხატტუსა (ეხლანდელი ბოლაზკიოი), სადაც ნაპოვნია სახელმწიფო არქივი. არქივი შეიცავს 10000 ლურსმულ წარწერიან თიხის დაფას, რომლის ტექსტები გვაწვდის ძვირფას იმდროინდელ პოლიტიკურ ცნობებს, კულტურულ და ლიტერატურულ მასალებს. ამას გარდა აღმოჩენილია სხვადასხვა ადგილებში შრავალი მონუმენტალური ძეგლი, ბარელიეფი, ხატოვანი და ლურსმული წარწერა, წვრილი ნივთები და სხვა.

საქართველოს მუზეუმის ბარელიეფი ერთ-ერთ ასეთ ხეთის ქვეყანაში



მიტანელი (მ. ზემპერიტ) **მეგრელი**

აღმოჩენილ ხეთურ ძეგლს წარმოადგენს. ბარელიეფი ბაზალტის ქვაა, რომელზედაც ამოქანდაკებულია სამსხვერპლოს წინაშე მდგომი მამაკაცი. მას მარცხენა ხელში ყურძნის მტევანი და პურის თავთავი (?) უჭირავს. წინ ქამარზე ჰკიდია ტანსაცმლის ატრიბუტი. თუმცა ქანდაკების ხუჭუჭი თმა და წვერი მას უფრო ასურელს მიაგზავნებს, მაგრამ ჩვენ ვიცნობთ სხვას, ხეთის ქვეყანაში ნაპოვნ ბარელიეფებს, რომელნიც ჩვენს ქანდაკებას

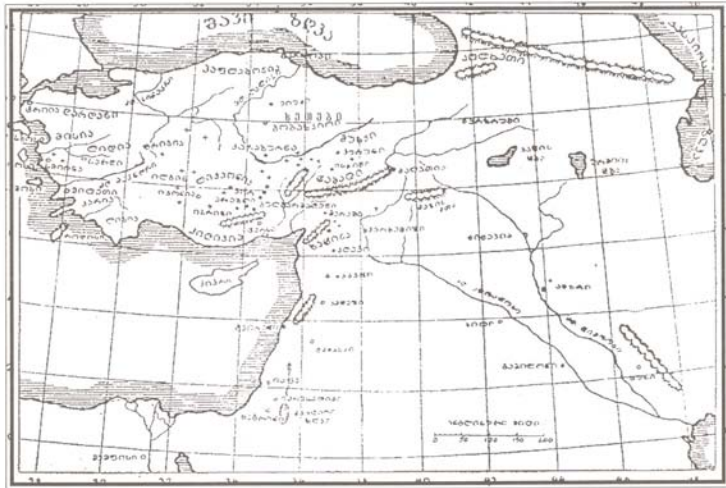

სეთის ქვეყნის რუკა (ა. კოულეით)

მიემგზავსებთან და ხეთური ხელოვნების ნიმუშად არიან ცნობილი. მაგალითად ქანდაკება იბრაჰიმის კლდეზე, ქანდაკება ლომების კვარცხლბეკზე და სხვანი.

უნდა ითქვას, რომ ჩვენი ინტერესი ხეთური კულტურისადმი მარტოდ-მარტო საქართველოს მუზეუმის ბარელიეფით როდი განისაზღვრება. ამ ინტერესს სხვა გარემოებაც კვებავს, საგულისხმოა, რომ ხეთის კონფედერაციის ზოგიერთი ეთნიური ერთეული, მეცნიერების აზრით, ქართველებს და კავკასიის ავტონტონებს ენათესავენ. ბოლო დროს გამოთქმულია მოსაზრება (ე. ფორერი, მ. წერეთელი და სხვ.), რომ ხეთის ენებიდან პროტოხატური და ბალაური ქართულ ენასთან უნდა იდგნენ ახლო და რომ ანთროპოლოგიურად ხეთელების ტიპი ლეკს მიემგზავსება. მეორე მხრით, ფიქრობენ, რომ ხეთელის ტიპი ანთროპოლოგიურად მიტანელებს ენათესავენ, ხოლო მიტანელები მეგრელების მინამგზავსი უნდა იყვნენ.

ზემოთ მოყვანილი მოსაზრებები ჭერჯერობით მხოლოდ სამუშაო ჰიპოთეზებია. არც მეტი, არც ნაკლები. მათი საბოლოოდ დამტკიცება ახალ კვლევა-ძიებას და ხეთური მასალების გამრავლებას მოითხოვს. დღემდე აღმოჩენილი ხეთური ძეგლების მიხედვით აშკარაა, რომ ხეთის სამეფო მეტისმეტად ნარევი ელემენტებისაგან ყოფილა შემდგარი. ამ ნარევიდან სხვადასხვა ეთნიური ელემენტების ამომარცვლა მძიმე პრობლემაა. მისი გადაჭრა იმდენად გაადვილდება, რამდენადაც ახალი მასალები შეემატება მეცნიერებას. ეს კი ახალ არქეოლოგიურ გათხრებს და სისტემატიურ მუშაობას მოითხოვს. ქართული მეცნიერება მოვალეა თავისი წვლილი შეიტანოს ამ მუშაობაში.

1929 წ.

1922 წლის მიწურულში რადიოდებეშამ ლუქსორიდან (ეგვიპტეშია), მთელ განათლებულ კაცობრიობას, მეტად საყურადღებო ცნობა გადმოსცა. ამ ცნობამ დიდი ინტერესი გამოიწვია როგორც სამეცნიერო წრეებში, ისე ფართე საზოგადოებაში. რადიო იტყობინებოდა, რომ ექვსი წლის გამწვევისი და დაჟინებითი არქეოლოგიური ძიებისა და გათხრების შემდეგ ლორდმა კარნარვონმა და პორვარდ კარტერმა ეგვიპტის უძველეს სატახტო ქალაქ ფივასთან ეგრეთ წოდებულ „სამეფო ველზე“ ფარაონის თითქმის ხელუხლებელი აკლდამა აღმოაჩინეს.

ეს აღმოჩენა პირველ ყოვლისა გაცემას იწვევდა თავის მოულოდნელობით. „სამეფო ველის“ მიდამოები მეცნიერებს სავსებით გამოკვლეული ეგონათ. აქ არქეოლოგიურ გათხრებს აწარმოებდნენ მთელი რიგი პირველხარისხოვანი მეცნიერები (ვილინი, სოლტი, მასპერო, გრებო), რომელთაც აღმოაჩინეს ფარაონთა აკლდამები – მერეპერტისა, რამსეს I, რამსეს II-ისა, III, IX, XI, ამენესის, ხატეხსნისა და ტუტმოს IV-ის. უკანასკნელად აქ თხრიდნენ ეგვიპტოლოგები დავისი და ბურხარდტი. თვით კარნარვონი და კარტერი რამდენიმე წლის განმავლობაში მუშაობდნენ აქ უშედეგოდ. და აი, ასეთად შესწავლილ მიდამოში კიდევ ახალი აკლდამის აღმოჩენა დიდ სენსაციას ქმნიდა.

ცნობისმოკვარეობას კიდევ უფრო აძლიერებდა ის გარემოება, რომ აკლდამა კარგად დაცული და თითქმის ხელუხლებელი იყო, რაც იშვიათ გამონაკლისს წარმოადგენდა წინათ აღმოჩენილ სამეფო აკლდამებთან შედარებით.

როგორც ისტორიიდან ვიცით – ეგვიპტელები, თანახმად მათში საიჭიო ცხოვრების შესახებ გაბატონებული შეხედულებისა, განსაკუთრებულ მზრუნველობას იჩეიდნენ მიცვალებულის მიმართ. ისინი ცდილობდნენ დაეცარათ სიკვდილის მსახვრალი ხელი და საიჭიო ცხოვრებისათვის დაურღვევლად შეენახად ადამიანის სხეული. აქედან წარმოსდგება სხეულის შემურვის წესი – მუმია².

მაგრამ თუ ეგვიპტელები ცდილობდნენ მიცვალებულის სხეულის დაცვას, ისინი არანაკლებ ზრუნავდნენ იმისთვის, რომ მიცვალებულთა საიჭიო ცხოვრებისათვის იდეალური პირობები შეექმნათ. ამიტომ ისინი აგებდნენ ზოგჯერ სასახლეების მსგავს აკლდამებს, რთავდნენ მათ ავეჯით, სარიტუალო საგნებით, რაც კი სააქაო ცხოვრებაში მიცვალებულის ხმარებაში იყო. რასაკვირველია,

¹ შენიშვნა: 1923 წ. ივნისში ჟურნალ „მეცნიერება და ტექნიკა“-ს ჭრონიკაში (განმეორდა 1925 წ. 31 ოქტ.), გამოქვეყნდა ცნობა ეგვიპტოლოგ კარნარვონის უეცარი გარდაცვალების შესახებ, რომელიც აწარმოებდა ფარაონ ტუტანხამონის აკლდამის გახსნას. გადმოცემით ტუტანხამონი შურს იძიებდა „მულდროების დარღვევისათვის“ მით უფრო, რომ ფარაონის სარკოფაგში აღმოჩენილ პაპირუსში, ჩამოწერილი იყო „შელოცვა და წყევლა იმისადმი, ვინც დაარღვევდა მკვდართა ძილს“.

ეს ლეგენდა უფრო ფართოდ გავრცელდა მას შემდეგ, როცა ერთი წლის შემდეგ გარდაიცვალა პერიკელი მეცნიერი, რომელიც აგრძელებდა კარნარვონის დაწყებულ საქმეს და შვიი ქირისაგან დაიღუპა გათხრებში მონაწილე 500 მუმია.

ჟურნალის რედაქციის თხოვნით, გ. ჩიტაიამ გამოაქვეყნა აღნიშნული წერილი (თ. ც.)

² მუმია არაბული სიტყვაა და ნიშნავს ასფალტს. შემურულ სხეულს, ეგვიპტურად ხახუ ერქვა.

რამდენად შეძლებული იყო მიცვალებული, მისი სამუდამო სამყოფელი უფრო მდიდრად იქნებოდა მორთული.

ამ მხრივ მეფეთა აკლდამებში დაუფასებელი საუნჯეები იყო ხოლმე დაუცული. ადამიანის ხარბ თვალს, ცხადია ეს გარემოება არ გამოეპარებოდა და მიუხედავად იმისა, რომ ეგვიპტური სარწმუნოება სასტიკად უკრძალავდა აკლდამების ხელის ხლებას – მდიდარი სამარხები ძალიან ხშირად გასაძარცვავობიერებდა ხდებოდა.

შენახულია ისტორიული საბუთები, რომლებიდანაც ჩანს, რომ მეფეთა აკლდამები არაერთხელ გაუტეხია და გაუძარცავს აჯანყებულებს და დამშეულ ბრბოს. ისეთი შემთხვევებიც ვიცით, რომ მომდევნო ფარაონს თავისი წინამორბედის აკლდამა მიუსაკუთრებია და იქიდან წინა ფარაონის მუშია გამოუძეებია.



სურ. 1 გამონგრეული კედელი ფარაონ ტუტანხამონის განსასვენებელ ოთახში

ამ მოვლენების მიზეზების არსებობის გამო დღემდე მეცნიერებს მთლიანი დახელუხლებელი აკლდამა ფარაონისა არ ჰქონდათ ნაპოვნი. ამიტომ კარნარვონისა და კარტერის აღმოჩენა უაღრესად საინტერესო შეიქმნა. ეს შემთხვევა ერთხელაც მეცნიერებს საშვალეებას აძლევდა ნათლად დარწმუნებულებს, თუ რას წარმოადგენდა და რა სიმდიდრის შემცველი იყო ფარაონის ნამდვილი სამარხი. და ჰეშმარიტად, რაც აქ აღმოჩნდა, „ეგვიპტური ხელოვნების სილამაზისა და სიფაქიზის თვალისმომჭრელ მოვლენას წარმოადგენს“.

აკლდამის შესავალ კარებზე აღმოჩნდა ფარაონ რამზეს IX ინსპექტორების მიერ დასმული ბეჭდები. ეს ფარაონი მეფობდა 1142–1123 წლებში ქრისტეს წინათ. უნდა გვეფიქრა, რომ აკლდამა ამავე ხანას ეკუთვნის. მაგრამ აკლდამის შიგ შესვლამ, წარწერებმა და კუმბოსარკოფაგის გახსნამ დაამტკიცა, რომ იგი უფრო ძველი დროისაა და ეკუთვნის ფარაონ ტუტანხამონს.

უნდა აღვნიშნოთ შემდეგი გარემოება. აკლდამის ერთ კედელს ემჩნევა, რომ ის ქურდებს გაუტეხიათ, მაგრამ ჩვენთვის გამოურკვეველი მიზეზის გამო, ბევრი ვერაფერი წაუღიათ და წაღებულიდანაც ზოგი რამ გზაზედ დაჰკარგვიათ, რასაც ამტკიცებს დავისის მიერ წინათ წარმოებული გათხრის დროს აქნაპოვნი ფაიფურის შესანიშნავი ჭურჭელი. სამარხის გაძარცვის ცდის ფაქტის გამო რამზეს მეფის ინსპექტორებს აკლდამა შეუმოწმებიათ და ახალი ბეჭდები დაუსვათ.

ვიკითხოთ რას წარმოადგენს თვით აკლდამა და რა სამეცნიერო ღირებულებისაა მასში დაცული ინვენტარი?

მიწაში გაყვანილი კიბეები აკლდამის შესავალ კარებს ადგება. ამ კარებიდან თქვენ შედიხართ აკლდამის წინაოთახში, რომელიც სიგრძით 25 ფუტია, ხოლო სიგანით 12 ფ. ამ ოთახში შემოსავლიდან მარჯვნივ არის დარბაზი, რომელშიდაც დასვენებულია ფარაონის კუბო-სარკოფაგი. დარბაზს აკრავს ორი სალარო ოთახი. მეცნიერები კარნარეონი და კარტერი შევიდნენ პირველად წინაოთახში 1922 წ. 29 ნოემბერს, ხოლო დარბაზში 1923 წ. 16 თებერვალს სხვა მეცნიერებთან ერთად. აი, როგორ აგვიწერს დარბაზში შესვლის უაღრესად საინტერესო უშუალო განცდას ჩვენი დროის უდიდესი ეგვიპტოლოგი ბრესტედი: „ჩვენ ვიყავით არქეოლოგების პირველი ჯგუფი, რომელიც შევიდა ფარაონის აკლდამის განსასვენებელ დარბაზში, სადაც ყველაფერი იმავე რიგზედაა დაცული, როგორც ეს 3250 წლის წინათ იყო დალაგებული, როდესაც დარბაზი დაბეჭდეს ქურუმებმა და მეფის მოხელეებმა... ერთხელაც არის უდიდესი ცივილიზაცია სათანადო სისრულით წარმოგვიდგა თვალწინ შესანიშნავ სილამაზის და ძალის მქმნილებათა სახით. ეს უდიდესი თავისებური აღმოჩენაა არქეოლოგიურ მეცნიერების ისტორიაში“.

ჯერ კიდევ არ არის გახსნილი ორი ოთახი – სალარო. სწარმოებს გამალებული მუშაობა აღმოჩენილ ნივთების ასაწერად და მუზეუმში დასა-

ცავად. ფიქრობენ, რომ მათ მოსაწყესრიგებლად საჭირო იქნება არანაკლებ ორი წლისა. და თუმც ჩვენ ჯერ არ ვიცით, რა საიდუმლოებას ფარავს ჯერ კიდევ დაბეჭდილი ორი ოთახი – სალარო, მაგრამ რაც უკვე აღმოჩენილია – ყოველ მოლოდინს აკარბებს. ჩვენ ვერ შეუდგებით აქ ნაპოვნ ნივთების ჩამოთვლას. დავასახელებთ მხოლოდ ზოგიერთს.

წინა ოთახში სამი შესანიშნავი ხელობის მოოქვრული სარეცელი იდგა – შემდგარი ცხოველებზე (წყვილი ლომი, წყვილი ძროხა, წყვილი ჰიპოპოტამი); სარეცლებზე ზემოთ და ქვემოთ საცა კი მოიპოვებოდა თავისუფალი ადგილი – იყო მოთავსებული სხვადასხვა ოქროსი, სპილოს ძვლის და ძვირფასი ქვებით მოოქვილი საგნები: სპილოს ძვლის და შავი ხისაგან გაკეთებული სავარძელი, ალემასტრის ვაზები, თეთრი ლარნაკი, სამეფო ტახტი იშვიათი ხელობისა (იხ. სურათი 2) მთელს მსოფლიოში ერთად ერთი ეგზემპლარია; ალემასტრის კურკლები სურნელოვან წყლებლისათვის, ძვირფასად მოხატული ლარნაკი და მრავალი სხვა. ამავე ოთახში იდგა ღირსესანიშნავი ხელობის ალემასტრის ორი ქანდაკება – დარბაზის კარიბჭის მცველები.



სურ. 2. სამეფო ტახტი

ტახტი იშვიათი ხელობისა (იხ. სურათი 2) მთელს მსოფლიოში ერთად ერთი ეგზემპლარია; ალემასტრის კურკლები სურნელოვან წყლებლისათვის, ძვირფასად მოხატული ლარნაკი და მრავალი სხვა. ამავე ოთახში იდგა ღირსესანიშნავი ხელობის ალემასტრის ორი ქანდაკება – დარბაზის კარიბჭის მცველები.



ნაპოვნი ოქრო და ძვირფასი თვლები (საგნების მხატვრული ღირებულება რომ არ ჩავთვალოთ) შეფასებულია სამ მილიონ გირვანჯა სტერლინგად. მაგრამ რაც ამ ნივთებში დაუფასებელია და ყოველივე მატერიალური ღირებულების ზევით დგას – ეს არის ამ ნივთებში მოცემული ხელოვნება.

ამ ხელოვნების ხასიათი იმდენად არაჩვეულებრივია საზოგადოდ ეგვიპტურ ხელოვნებაში, რომ ჩვენს წინაშე სრულიად ახალს საკითხებს ბადებს და ახალს სახეს აძლევს დღემდე ცნობილს ეგვიპტურ ხელოვნებას. განათხარ მასალაში წარმოდგენილი ხელოვნება – უარყოფა ეგვიპტის ძველი, რუტინისა და შაბლონის, სტილიზაციის ხელოვნებისა და რეალიზმის, უშუალოდ მჩქეფარე ნაკადულია.



სურ. 3 ფარაონი ტუტანხატონი (ბერლინის მუზეუმი)

როდის უნდა მომხდარიყო ამ ცხოველი ნაკადულის შექრა ეგვიპტის კონსერვატიულ და დამლორებულ ცხოვრებაში?

საისტორიო წყაროებიდან ჩვენ ვიცოდით, რომ ეგვიპტეში რევოლუცია მოახდინა ფარაონ ტუტ-ანხ-ატონმა, რომელმაც უარყო ეგვიპტელების ძველი ღმერთი ამონი (ღმერთი მესაიდუმლე) და ღმერთად ატონი-მზე (ღმერთი ქეშმარიტებისა) გამოაცხადა. მანვე აღამიანთა თანასწორობა აღიარა, გააძევა ერთგვარი დემოკრატიზმი და ხელოვნებაშიც რეალიზმი შეიტანა. დღემდე ის კი არ ვიცოდით, თუ რამდენად ნაყოფიერი იყო ხელოვნებაში ამ ახალი სულის შთაბერვა.

ეს ფარაონი, რომლის თავის ქანდაკებამოდელს ჩვენამდე მოუღწევია (იხ. სურ. 3) მეფობდა ქრ.წ. მეოთხრამეტე საუკუნის პირველ ნახევარში 1358 წლამდე. წყაროებიდან არ ჩანს-გარდაიქვალა იგი ბუნებრივი სიკვდილით, თუ თავისი გაბედული რეფორმების მსხვერპლი შეიქმნა.

ვარაუდით კარნარვონისა და კარტერნის მიერ ნაპოვნი რეალიზმით აღბეჭდილი ინვენტარი დაახლოვებით ტუტ-ანხ-ატონის პერიოდისა უნდა ყოფილიყო. ეს მოსაზრება გამართლდა კიდევ.

გამოირკვა, რომ კუბოსარკოფაგში განისვენებდა ტუტანხატონი, რომელიც 1358-1350 წწ. ქ.წ. მეფობდა. იგი სიძე იყო ტუტანხატონისა. მან უარყო თავისი წინამორბედის რეფორმები და დაუბრუნდა ძველ მამაპაპურ სარწმუნოებას, დაემორჩილა ქურუმების გავლენას და იახტ-ატონში გადატანილი სატახტო ქალაქი ისევ ფივაში დააბრუნა.

აღმოჩენილი მასალა ამქლავებს, თუ რამდენად გულწრფელად უბრუნდებოდა ტუტანხატონი ძველს სარწმუნოებას. შინაურ ცხოვრებაში, ეტყობა, იგი არ ღალატობდა თავის გენიოს სიმამრის რეფორმებს და რამდენადაც პირობები ხელს უწყობდა, მკაფიოდ მისდევდა მათ.

მაგრამ შექმნილი მდგომარეობა, ქურუმების სასტიკი იერიშები, რეაქციონარული წინაშე მას ქედს ახრევენებდა და ქურუმების ტყვედ ხდიდა. სახელმწიფოებრივ სარბიელზე დიდი წინაპრის ამ პატარა ეპიგონმა უღალატა ტუტანხატონის დიად საქმეს. მან თავისი პირვანდელი სახელი ტუტანხატონი, რაც ნიშნავს – „ატონის ცხოველი სახე“ – ტუტანხამონად (ამონის – ძველი ღვთაების სახელი – ცხოველი სახე) შესცვალა და რაც დააკლდა მის სახელს, როგორც სახელმწიფოებრივ მოღვაწისას – ჟამთა სრბოლაში ხელუხლებელი დაიცვა მისმა სამარემ. ეს არის ტუტანხატონის მიერ შექმნილი ამარნის ახალი სკოლის რეალიზმით აღბეჭდილი ხელოვნება, რომლის შესახებ ზემოთ ვილაპარაკეთ და რომლის უძვირფასესი ნიმუშები ასე მრავლად მოიპოვება ტუტანხამონის (სურ. 4) აკლდამაში.



სურ. 4. ფარაონ ტუტანხამონის ქვის სარკოფაგში მოთავსებული ოქროს სარკოფაგა.

ამგვარად ცხადი ხდება, თუ რა დაუფასებელ ღირებულებას წარმოადგენს მეცნიერებისათვის, როგორც კულტურული ისტორიულის, ისე ხელოვნების მხრივ ეს იშვიათი და საკვირველი აღმოჩენა.

ამ აღმოჩენის ხელმძღვანელებიდან – გორპარდ კარტერი დახელოვნებული არქეოლოგია, ხოლო ლორდი კარნარვონი მეცნიერი დილეტანტი იყო. ამ გათხრებისათვის მან დიდძალი ფული გაიღო და დიდი ნებისყოფა და გამძლეობა გამოიჩინა.

აღრე ლორდი კარნარვონი გატაცებული იყო ყოველგვარი სპორტით. ავტომობილზე მარცხის გამო ის იძულებული შეიქმ-

ნა სპორტისათვის თავი დაენებებია.

რამდენიმე წლის წინათ მან მიმართა ბრიტანეთის მუზეუმის ეგვიპტურ განყოფილების გამგეს უ. ბაჯს – მისთვის ისეთი საქმე აერჩია, რაც ფიზიკურ შრომას არ მოითხოვდა. ბარჯმა ხუმრობა ნარევი სერიოზულობით ეგვიპტის არქეოლოგიურ გათხრებზე მიუთითა და თანაც ხელმძღვანელად და თანაშემწედ კარტერი დაუსახელა.

კარნარვონი არქეოლოგიურმა გათხრებმა გაიტაცა. ამ გატაცებამ და დაჟინებამ იგი უდიდესი მნიშვნელობის აღმოჩენამდე მიიყვანა. ხოლო თვით კარნარვონი „სამეფო დარბაზის“ გახსნიდან თვენახევრის გასვლის შემდეგ 1923 წ. 5-ს აპრილს კაიროში გარდაიცვალა – კოლოს კენა გაუხდა მიზეზად.

ეგვიპტის ფელახებში ღღემდე დაცულია ძველი გადმოცემა იმის შესახებ, რომ ვინც მიცვალებულთა მყუდროებას დაარღვევს, აკლდამებს შეეხება და მათს ბეჭედებს დახსნის – ეგვიპტის ღვთაება მას სიკვდილით დასჯის. ეგვიპტეში კარნარვონის მოულოდნელ სიკვდილს ბევრნი ამონის (ღვთაების) რისხვით ხსნიან. მაგრამ, როგორადაც არ უნდა ახსნან მისი გარდაცვალება, ცხადია, რომ კარნარვონმა უდიდესი ღვაწლი დასდო მეცნიერებას.

1925 წ.

საქართველოს მუზეუმის მრავალ ღირსშესანიშნავ კოლექციაში მოიპოვება ერთი იშვიათი კოლექცია, რომელიც ეგვიპტიდანაა ჩამოტანილი და ხნოვანობით 2500 წლის მეტისაა. იგი წარმოადგენს ხის კუბოს (სარკოფაგს), რომელშიც მოთავსებულია დღემდე გაუხრწნელად შენახული ადამიანის ნეშტი (მუშია).

ეგვიპტელების შეხედულებით ადამიანის სული (ეგვიპტურად ეწოდებოდა



ს ა რ კ ო ფ ა გ ა

კა) ცოცხალი არსება იყო და მას შეეძლო სიხარულის და მწუხარების შეგრძნობა, აზროვნობა და სმა-ჭამა. ადამიანის უკანასკნელ ამოსუთქვასთან ერთად იგი როდი ისპობოდა, არამედ სიცოცხლეს განაგრძობდა. მაგრამ სიცოცხლის გაგრძელება საესებით დამოკიდებული იყო იმისგან, თუ რამდენად შენახული იქნებოდა მისი სამყოფი ქურქელი, ადამიანის ნეშტი. რამდენად ნეშტი ღვინოსა და გახრწნისაგან იყო დაცული, იმდენად სულიც უკვდავი უნდა ყოფილიყო; წინააღმდეგ, თუ ნეშტი იხრწნებოდა, სული საშინელ ტანჯვაში ვარდებოდა: იგი გონებას ჰკარგავდა, თანდათან ილეოდა დაბოლოს, ნეშტის გაჭრობასთან ერთად, ისიც საშუალოდ ისპობოდა. რომ ადამიანის ორეული, მისი სული (კა) ამ საშინელ ტანჯვას და საშუალო გაჭრობას აცდენოდა, საჭირო იყო ადამიანის ნეშტის გაუხრწნელად დაცვა. ამ მიზნის მისაღწევად ეგვიპტელები კარგად ნაცად საშუალებას მიმართავდნენ. ისინი წამლითა და სურნელოვან ნივთიერებებით ისე გაჟღენთავდნენ ნეშტს, რომ ის საუკუნეების განმავლობაში კარგად ინახებოდა. ჩვენ დრომდე ასე გაჟღენთილი, ხნოვანებით 3000 წ. მეტის მუშიებია მოღწეული, რომელთაგან თითო-ორილა სხვადასხვა დიდ მუზეუმებშია დაცული.

ეგვიპტეში ნეშტის გაჟღენთვის რამდენიმე წესი არსებობდა. იმის მიხედვით, თუ რა ღირების მასალა იხარჯებოდა გასაჟღენთად-საუკეთესო წამლები, ძვირფასი ნელსაცხებლები და სხვა-მუშიაც მდიდრული, კარგი და უფრო გამძლე გამოდიოდა. ასეთი მუშია ხარჯსაც მეტს მოითხოვდა. რამდენად მდარე მასალა მოხმარდებოდა მუშიას, იმდენად, ცხადია, მისი გამძლეობა ნაკლებსაიმედო იყო.



ნეშტის შესუდრვა

ჩვენ აქ მოვიტანთ ნეშტის შემზადების ერთ-ერთ წესს.

როგორც კი მსუდრავებს (ნეშტის გამევენთავი და შემსუდრავეი) ადამიანის ნეშტს მიუტანდნენ, იმწამსვე იწყებოდა გაქლენთვის და შესუდრვის რთული პროცედურა. იგი სადოსტაქარო ოპერაციების გარდა, გამოიხატებოდა შელოცვებში და წართქმების შესრულებაში. თავდაპირველად მსუდრავეი განსაკუთრებული იარაღის შემწეობით ცხვირის ღრუს გზით მიცვალებულს ტვინს ამოაცილიდა. მეორე მსუდრავეი ობსიდიანის (ვულკანური შუშის) დანით ნეშტს მუცელთან გაჭრიდა. მესამე მსუდრავეი ამ ქრილობიდან მიცვალებულს თვალის დახამხამებაში შიგნეულს ამოაცილიდა, მუცლის ღრუს პალმის ნაყოფის ღვინით გამორეცხდა და სურნელოვანი ნივთიერებებით ამოავსებდა. ამის შემდეგ ნეშტს მარილის წყლით სავსე კასრში ჩასდებდნენ, სადაც იგი 70 დღეს უნდა დებულყო.

ნეშტს, მარილის წყლიდან ამოღების შემდეგ, შემოადებდნენ ავგაროზებს და თილისმებს, ფეხებსა და ილიაში ჩაუდებდნენ შიგნეულებს, მერე მარმამის ნიღაბს ჩამოათარებდნენ, შემოახვევდნენ დოლბანდებს, ჩამოაცმევდნენ კვართს დაბოლოს 3-4-ჯერ შესუდრავდნენ. ასე შემზადებულ ნეშტს ეგვიპტურად **ს ა ხ უ** ეწოდებოდა, ხოლო არაბულად **მუშია** (ჩვენში მუშია ჰქვია ადამიანის გაქლენთილი ნეშტის ნაწილებს, რომლებიც ხალხურ მკურნალობაში ქრილო-

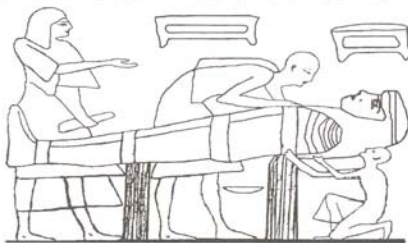

შელოცვა ნეშტის შესუდრვის დროს

ბებისა და წყლულების მოსარჩენად იხმარება). ეგვიპტელების აზრით ამგვარი მუშია უზრუნველყოფდა ადამიანის ნეშტის უზრუნველობას და, მასასადამე, მისი სულის (კა) უკვდავებასაც.

საქართველოს მუზეუმის კუთვნილი მუშია ერთ ასეთ უზრუნველ ნეშტს წარმოგვიდგენს. მის სარკოფაგზე (კუბოზე) დაწერილი იეროგლიფები (ხატოვანი წერა) არკვევენ, რომ ნეშტი ეკუთვნის ქალს თახარუსს, ღვთაება მუთის მსახურს. თახარუ გარდაცვლილა ჩვენი წელთაღრიცხვის წინ მეშვიდე (VII) საუკუნეში. ნეშტს ხელები ჯვარედინად აქვს დაკრეფილი გულზე. იგი შესუდრულია თავამდე. მიუხედავად თითქმის განვლილი 2600 წლისა, მისი სახე დღესაც კარგადაა შენახული. დაცულია ტუჩები, ცხვირი, ქუთუთოები, გუგა, ყურები და ქერა თმა. მართალია თვალის გუგებში უკვე შუქი ჩამქრალია, დაწები ჩაცხვნილია, კანი გაშავებულია და მის ქვეშ უკვე სისხლი არ მოძრაობს, მაგრამ ის, რაც შენახულია და დროს მსახვრალ ხელს გადარჩენია – სამართლიანად ჩვენში გაკვირვებას იწვევს.

სარკოფაგი, ხის კუბო, თავის ქანდაკების და იეროგლიფური წარწერების გარდა, საინტერესოა იმ მხრივაც, რომ მისი მხატვრობის ქვემოთ უფრო ძველი მხატვრობა ჩანს. ამ უკანასკნელის ფონი ყვითელი უნდა ყოფილიყო, რაც ეგვიპტის სარკოფაგებზე X–IX საუკუნეებში (ჩვენი წელთაღრიცხვის წინ) იყო მიღებული. ეს გარემოება გვაფიქრებინებს, თუ ძველი მხატვრობის ფონი მთლიანად ყვითელი გამოდგა, რომ X–IX სს. სარკოფაგი გამოუყენებიათ VII საუკუნეში ახალი მიცვალებულის განსასვენებლად; ჩანს, სარკოფაგის ადრინდელი მიცვალებულის მყუდროება დაურღვევიათ, რაც ეგვიპტელების შეხედულებით უდიდეს ცოდვად და მკრეხლობად ითვლებოდა. ეგვიპტეში ფელახებს დღესაც სწამთ, რომ ვინც აკლდამებს დახსნის, მუშიებს შეეხება და მიცვალებულებს შეაშფოთებს – უზენაესი ღვთაება მას სიკვდილით დასჯის.

ვინ იყო ამ სარკოფაგის ადრინდელი მობინადრე, ჯერჯერობით გაურკვეველია. მაგრამ იმედი უნდა ვიქონიოთ, რომ, როდესაც საქართველოს მუზეუმი შეძლებს დაუზიანებლად სარკოფაგის ზემო ფენის მხატვრობის აღებას, უთუოდ ქვემოთ აღმოჩნდება ხატოვანი წარწერა, რომელიც გაარკვევს სარკოფაგის პირველი პატრონის ვინაობას.

ETHNOGENESIS AND CULTURAL-HISTORICAL PROBLEMS OF GEORGIAN PEOPLE



(SUMMARY)

Preparation of scientific works of Academician G.Chitaia, a famous Georgian ethnographer, for edition is the matter of paramount importance as the significance of these works is inestimable for Georgian historical science. Therefore, our efforts in the matter of edition of five-volume scientific heritage of G.Chitaia is very understandable. However, in our troubled times the fulfilment of scientific achievements is quite difficult and during fourteen years we were unable to set the matter going right up to 1997 when, after incredible efforts, the first volume of "Works" saw the daylight. But after three years it turned out that because of the lack of funds necessary for the edition of following volumes the things reached the dead-lock and we faced the bitter truth - private, as well as, state philanthropy did not exist in Georgia. However, in the most critical moment the help came in the person of Zurab Tsereteli, Academician of the Academy of Sciences of Georgia, people's artist, who headed the Fund of protection of ethnographic heredity of Georgia and recommenced the edition of scientific works of G.Chitaia., rendering by that gratuitous and high moral deed an invaluable service to Georgian science, for making national the property that by right and undividedly belongs to this people is a noble and patriotic action.

G.Chitaia, having devoted his whole life to the study of the culture of Georgian ethnos and to the determination of the place of Georgian people in world culture became an unsurpassed example of faithful service to high science.

Scientific works of G.Chitaia are wholly dedicated to investigation of ethnogenesis and cultural and historical problems of Georgian people. By the notion "culture" the scientist means national peculiarities and features revealed in industrial experience and labour habits. He thinks that each people makes its own contribution to world culture as "properties, acquired in practice in empirical way".

"Georgian ethnography – G.Chitaia wrote – is avowed to present national culture as a whole, that means to reveal the achievements of material, economic and spiritual culture of Georgian people. However, before depicting the culture of ethnos as a whole, it is indispensable to single out its separate elements, make detailed fixation, find inherent original features and analyze them in the view of concrete social-economic and general historical processes. Only thus it is possible to recreate the real picture of originality of the culture.

G.Chitaia did not recognise "more or less" important problems. The most insignificant ethnographic element, coming into the sight of the scientist was subjected to thorough examination. By wide statement of the problem, accuracy at material treatment, using the comparative method exposing ethnic specifics and cultural-historical valuables, the scientist demonstrated unlimited possibilities of ethnographic science in investigation of the problems of ethnogenesis, particularly in hunting out deep ties of traditional culture with cultural world of the Caucasus and Asia Minor.

The second volume of "Works" by G.Chitaia includes scientific works of 1924–64 relative to ethnogenesis and cultural-historical problems of Georgian people. In spite of the fact that in his works G.Chitaia mainly studied and analyzed separate elements of material culture and economics or concrete problems of ancient social and ideological relations, they, these works, are of great theoretical interest as, because of widest scope of ethnographic, historical, archaeological, linguistic and other materials, the general problem of ethnography and ethnocultural history of the peoples of Georgia, the Caucasus and Asia Minor are pushed into the foreground.

In these works G.Chitaia not only shows up distinctive features of separate elements and cultural and everyday life phenomena of Georgian people but also opens up their general regularities.

Determining original features of Georgian popular culture G.Chitaia repeatedly emphasizes that this culture is by no means isolated and detached, as it may appear if insufficient comparative material is analyzed and investigated. On the basis of the newest achievements of science the author exposes the features of likeness in those ethnocultural formations which were composed and developed on a vast area of the Caucasus and Asia Minor.

In his numerous works G.Chitaia presents the corresponding materials that confirm the thesis about the connection of ancient Georgia and ancient East, their closeness being stipulated by historico-cultural and in some cases even by genetic succession.

In the works on the problems of ethnogenesis a great place is devoted to the criticism of erroneous theories, according to which Georgian tribes are the later comers to the present territory of Georgia and are the descendants of different origin hordes that were traversing the territory of Georgia. On the basis of the most recent achievements of historical science in the field of ethnogenetic investigations, using ethnographic material, archaeological and linguistic data G.Chitaia reinforces the thesis about the existence of succession between the culture of Georgian people and most ancient civilizations of Asia Minor and thus makes an important contribution in the development of general problems of ethnogenesis of Georgian people.

Elucidating the problems of origin of the most important elements of culture and mode of life, G.Chitaia arrives at a statement of the problem of ethnic composition and ethnogenesis of Georgian people dedicating a number of his investigations to this problem ("Acad. S.Janashia and the problem of the origin of Georgian People", "Theories of ethnogenesis of Georgian people", "I.Javakhishvili and ethnography of Georgia" "Popular ethnonymic legends").

As to the problems of ethnic composition the particular interest of the author is attracted by the information of Georgian written monuments of the 10th century about Kvarelians localized by that time in the upper stream of the river Iori and by the beginning of the 19th century being moved beyond the Alazani valley in Kakheti. As a result of investigation of the corresponding historical and ethnographic material G.Chitaia has proved that after displacement this ethnic group found itself in a congeneric cultural and ethnic surroundings, assimilated with Kakhetians becoming

one in economic, cultural and linguistic respects. Exposing similar facts in other Georgian regions too, the author came to the conclusion about the existence of concrete conditions determining the process of migration of some part of upland population to lower areas of Georgia. These facts together with the other, already known facts of population infiltration from lowland to upland regions enable to more fully illustrate the process of internal migrations of some sections of population of the country which is the best showing of important changes in social and economic life of people. The exposure of such facts has a great significance for interpretation of some main problems of the history of Georgian people.

The same can be said about the work of G.Chitaia devoted to the study of ethnic composition of Urums. The author managed to prove that this term is not of ethnic but of religious origin and denotes ethnically heterogeneous mass among which the scientist singles out ethnic groups of Georgian origin.

In investigations of ethnographic material concerning the problems of ethnogenesis of Georgian people G.Chitaia, besides the information of written sources, archaeology and linguistics, considers folk legends frequently containing valuable information about the past of the people. Studying the origin of Khevsurs, G.Chitaia makes the best use of folk legends, according to which the ancestor of Khevsurs is called "Sanigi" and the country from where they descended - "Chanchieti". Not without reason the author thinks that here we have the coincidence of eponymic appellation "Sanigi" with the name of tribe of Sanigs testified by ancient authors. On the other hand, the name of place "Chanchieti", in author's opinion, points out the territory of settling of Chans or the same Khalds and Khalibs well-known to ancient authors. The author strengthens this statement with ethnographic parallels from the everyday life of Khevsurs and Megrel-Chans. On the basis of the above said parallels the author supposes that this cultural community possibly implicates the ethnic basis of ancient population of Georgia and the Caucasus which should be considered as a substrate section.

The work "On ethnic origin of the population of ancient Abkhazeti" is devoted to the problems of ethnogenesis. With the aim to determine ethnic composition of Abkhazian population the author considers indispensable to investigate all important sources, to analyze them in complex according to the data of toponymy and ethnonymy and written sources taking into account the results of linguistic, archaeological, anthropologic and ethnographic investigations. G.Chitaia has proved that anthropologically Abkhazians belong to West Georgian anthropologic type, that Abkhazian language is in close relation with north-west languages, while culture and history relate them with Georgian culture. The author shares opinion expressed in special literature that Abkhaz-Apsuas have descended to Abkhazeti from mountain areas. Such phenomena are often in Georgian ethnography. On the basis of vast linguistic and written information G.Chitaia has proved that historically the term "Abkhaz" did not always mean "Apsua", but rather Lazhs and Georgians.

In the work "Georgian-Abkhazian ethnographic parallels" G.Chitaia continues the theme of historical community of Abkhazians and Georgians, shows up ethnographic parallels in main fields of national culture, labour habits, that proves once more historical community and cultural and genetic relations of Georgians and Abkhazians.

The other series of works by G.Chitaia devoted to the investigation of Khevsurian, Lazhian ornament is the most valuable research in the field of history of Georgian fine arts (see "Khevsurian ornament", "Motif of 'the Tree of Life' in Lazh ornament").

As a result of investigation of Georgian national ornament G.Chitaia singles out its two varieties: 1. Upland variety, chiefly of geometric plot and 2. Lowland variety, chiefly of vegetable plot. Among ornament motifs of the second group the scientist particularly notes the motif of "the Tree of Life" which in his words is connected with the cult of Great Mother - Nana, is the most ancient plots of Georgian popular art and is widely spread in ethnographic history of Georgia. In author's opinion Lazh and Svan versions of the said ornament have direct analogies in Khuritt monuments. The author pays attention that "the Tree of Life" in some Albanian-Dagestan monuments is replaced with fish. In this connection he considers numerous Georgian rites where fish is certified as fecundation power. Analyzing the mentioned facts and comparing them with such invaluable monuments of material culture as are stone "vishapi" – fertility gods from Trialeti, Javakheti and Hetami plateau, i.e. from the territory of the most ancient settlements of Ibero-Caucasian tribes, the author makes an important deduction which has a great significance for investigation of the genesis of the culture of Caucasian peoples and for stating its community.

On the basis of voluminous comparative historical material the author disproves the theory dominating in literature that Khevsurs descended from Crusaders and proposed chiefly on the basis of the motif of cross in the ornament of Khevsuri-made costume. G.Chitaia proved that the element of cross represented in Khevsuriam ornament in a whole complex of heathen figures is of prechristianity period and has apotropaic meaning. The author considers the image of the cross in Khevsurian ornament made on cloth, wood, bone, etc. as a relict of Khevsurs' religion of pretribal times which is in no way connected with Crusaders.

Considering numerous comparative material and stating the problem of origin of Khevsurian art in a wide range, the author proves cultural and historical relations of Georgian tribes with the population of ancient Asia Minor.

The work also gives a special analysis of the motif of hand certified in Khevsurian ornament.

Drawing parallels between Old Georgian materials and elements of Mediterranean – Ancient Egypt, India, Albania – culture and Khevsurian hieroglyphs, the author proved with perfect scientific substantiation the general distribution of the meaning of hand as a trophy of victory and a symbol of power.

Revealing cultural and historical relationships of ancient tribes of Asia Minor in ornament elements the author gives the most minute analysis of the world outlook – religious notions and beliefs of different epochs imaged in different motifs of fine arts.

When analyzing cultural and historical relations of Georgian people with the tribes of ancient East on examples of material culture, G.Chitaia solves the problems of genetic relationship, devoting special researches to various elements of household utensils, weapons and costume.

Attaching important significance to separate elements of costume in stating cultural relationships, the scientist especially studies the footwear with upturned toes which, up to the end of the 9th century made the organic part of Georgian-made costume "kulaja" and had analogies with footwear of Caucasian (South Dagestan) people. At the same time having determined apotropaic meaning of decoration of such footwear G.Chitaia studies analogous material of the everyday life of the people of Ancient East and deduces that footwear with such sharply demonstrated toe was the characteristic peculiarity of the costume of Khurits and Tashub-Khetts.

Disputing the opinions of a number of scientists who identify the ancient East footwear with toe with Assyrian footwear with analogical toe G.Chitaia concludes: "In the view that the likeness of Khurito-Khettian and Georgian-Dagestanian elements of material culture is observed in various items, therefore the above mentioned ethnographic parallels exceed the bounds of typological coincidences and may point the cultural and genetic kinship of these peoples".

In works devoted to the study of national costume, besides large descriptive material G.Chitaia states the principle that Georgian costume should be considered in historical aspect, first of all as the demonstration of specific national culture showing the peculiarities of popular mode of life, material culture, decorative and aesthetical style and cultural and ethnic relationships of Georgian people with the people of the Caucasus and Asia Minor.

Unlike those scientists who reduced the complicated way of development of Georgian costume to the so-called theory of mode and borrowing from outside, G.Chitaia shows that Georgian national costume during its centuries-old existence underwent a series of changes and varied in compliance to historical epochs covered by Georgian people and that main types of this costume were formed according to economical and everyday life, class and tribal signs.

Studying historical ways and conditions of Georgian national costume formation and exposing the peculiarities of this element of everyday life according to separate ethnic formations G.Chitaia concludes that in the second half of the 19th century in central regions of Georgia on the basis of peasant costume general types of male and female costumes were formed, becoming widely spread over entire Georgia. In the process of studying of separate elements of Georgian costume (headwear, footwear, etc.) the author comes to the conclusions of cultural and historical significance but especial interest of the researcher is arized by the ornament of Khevsurian clothes, to which he dedicates a special monograph.

The monograph is one of the best ethnographic publications in Georgia. There he disproves an erroneous opinion which tries to explain the original cut of Khevsurian costume by the fact that supposedly Khevsurians are the part of those European Crusaders who found shelter in the Caucasian mountains and settled on the territory of the present Khevsureti.

As a result of comprehensive analysis of main elements of Khevsurian ornament, the author concludes that a number of elements should be attributed to the archaic times and belong to the complex of the oldest culture of Georgian people. Such are, in the first place, ornamental motifs known under the terms "kheli",



“khati”, “tsikivkava”, “kutkhani”, anthropomorphic and zoomorphic pictures, etc. Out of all types of Khevsurian ornament G.Chitaia particularly singles out “Khati” (the image of cross), reveals its parallels in materials from Musieri, Elama, and to similar images of Khetts, in the monuments of Creta-Mycenean culture, on Etruscan antiquities, in Retenuan materials. In the latter ones the author supposes the representatives of Khuritss, Mosokhs, Tubals and other tribes of the same cultural and ethnic world. In the light of these data the author finds the total likeness between the cross on the costume of Retenuan, cross as a hieroglyphic symbol and basic type of cross on Khevsurian cloth. At comparative study the likeness in ornament execution (application), equally characteristic for the costume of Retenuans and Khevsurs, is also revealed.

The researches of G.Chitaia in the field of ornament decoration of Georgian popular costume helped to solve ethnogenetic problem in favour of Georgian origin of Khevsurs.

Separate elements of culture are studied in scientific works: “‘Stili’ of Khevsurs”, “Costume of Khevsurs”, “Khevsurian bow and arrow”, “Khevsurian ‘satseruli’”, “‘Sila’ and ‘laga’” where on the basis of comparison with concrete literary sources the importance of ethnographic source in the process of history investigation is shown.

In the work “Hoe culture in West Georgia” embracing a circle of problems relating to agriculture of West Georgia lowland areas G.Chitaia considers interesting material characterizing early stage of agriculture development in West Georgia. The author particularly dwells on different labour tools of archaeological and ethnographic character indicating such a high level of agriculture development in West Georgia which supposed the existence of a great variety of these tools created and perfected by Georgian people in the course of a long period of time.

In this work the characterization of agricultural systems in Georgia is given. As the basic elements of these systems the author names hewing, shifting, fallowing and deep tillage and notes that hoe, pick and yoke tools are used in the first case, plough-beam hoeing tools – in the second, plough-fore tools – in the third and mould-board plough-fore tools – in the fourth case. The establishment of definite relation between agricultural systems and ploughing tool forms has an important significance for studying the history of agriculture in Georgia.

When discussing hewing tillage G.Chitaia indicates that in this case the oldest endemic cereals were used as seeds. Comparing historical (I.Javakhishvili), botanic (G.Zhukovsky, V.Menabde) and archaeological (M.Ivashchenko, N.Khoshtaria) data with ethnographic material, G.Chitaia makes a statement on the antiquity of agriculture in West Georgia and on high level of its development since the very beginning of our era. Determining specific moments of West Georgian lowland agriculture the author has convincingly shown the creative role of Georgian people in the development of this basic trend of agricultural activity of men.

Describing and classifying soil tilling implements in West Georgia, G.Chitaia particularly dwells on West Georgian hoe and its importance in the everyday life of local peasantry. In this respect the scientist points out that the existing ethnographic material proves that hoe in West Georgia is the most necessary tool

without which the local landowner can not manage. The peasant uses this tool for clearing and breaking up ground and hewed section, for tilling kitchen-garden, weeding and hilling up maize, for clearing "gomi", millet, "Makha", "Zanduri" from weeds; the hoe substitutes tillage tools on high hills, on mountain slopes, forest clearings, near trees overgrown with vine, etc. In other cases, due to climatic and soil conditions of West Georgia, the peasants were just breaking up soil for sowing.

Such all-purpose tool having so varying functions could appear only as a result of long development process, going with its roots far into centuries and allotted with original features

Study of the elements of material production in order to expose cultural and historical relations and interdependences is a significant factor in scientific works of G.Chitaia. For example, giving the analysis of Adjarian "datva-bokva", one of the varieties of wooden lock, the author makes quite important conclusions – he disproves the viewpoint considering the West as the motherland of such locks and proves that Sumerian-Babylonian culture should be considered as the source of origin of "datva-bokva" and the likes.

G.Chitaia devoted a special research to the history of vine in Georgia, directing his particular attention to old Jewish and old Iranian legends according which from all known ancient places of vine cultivation the preference in the sense of its origin is given to South Caucasus. The popular legends indicate the territory populated from the old times by aboriginal people of Iberian-Caucasian origin thus denying the priority of Semitic and Indo-European people in origination of this trend of economy.

The author sets a modest task before himself, i.e. just to direct attention on the oldest legends about the origin of vinegrowing. The obtained conclusions should be accounted for in the process of investigation of the basic issues of the named problem.

G.Chitaia was the ethnographer in a wide sense of the word. His scientific interests embraced all fields of ethnographic science. The scientist has also not left out of attention a number of problems of historical ethnography. In the work "Everyday life realities in 'The Knight in the Tiger's Skin'" the everyday life and ethnographic objects and realities closely connected with the reality of national mode of life of Georgia are considered. On example of studying ethnographic elements "mena" and "tavshedgmuli" certified in the poem, G.Chitaia proved unquestionable connection of the poem with Georgian ethnographic surroundings.

In the work "Tbilisi in feudal epoch" the author accentuates the fact that the period of flourishing of the town coincided with feudal epoch, that caused the interest of the scientist to the problems of mode of life in Tbilisi of feudal epoch.

The individuality of town life was determined with the peculiarities of everyday life and common rites connected with separate realities formed according to the general trends of mode of life. Alongside with various factors, an important role in the formation of the specific mode of life of Tbilisi was played by social relations, town family culture, national sports shows, forms of settlements, etc. The individuality inherent to Tbilisi was created with many-balcony houses,



markets, town trading, handicraftsmen. Sport shows and especially "tskhenbarti" (playing ball mounted on horses) held in the suburbs were of particular interest.

The author considers indispensable to widen the sphere of studying of the mode of life of Tbilisi in feudal epoch, particularly, to investigate the problems of ethnogenesis, historical development, social, economic and political situation and on this background to analyze the results of cultural and historical relations effecting the formation of specific everyday culture and colorite of Tbilisi.

In scientific works of G.Chitaia there are reflected the questions of aboriginal origin of Georgians and peoples of the Caucasus, the questions of originality and antiquity of their culture, rich everyday working biography of Georgian people and is given scientifically substantiated analysis of the investigated problems. These works, on the one hand, give the investigation of genesis, development stages and conditions of preservation of the culture of Georgian people and of the forms of traditional mode of life and, on the other hand, determine the place of Georgian culture in modern everyday life.

ЭТНОГЕНЕЗ И КУЛЬТУРНО-ИСТОРИЧЕСКИЕ ПРОБЛЕМЫ ГРУЗИНСКОГО НАРОДА

(Резюме)

Подготовка к изданию научных трудов академика **Г.С. Читая** – знаменитого грузинского этнографа – дело первостепенной важности, поскольку их значение непреходяще для грузинской исторической науки. Исходя из этого, понятны наши усилия в деле издания пятитомника научного наследия **Г. Читая**. Однако в наше беспокойное время реализация научных достижений весьма затруднена, и в течение четырнадцати лет нам не удалось сдвинуть дело с мертвой точки вплоть до 1997 года, когда первому тому „Трудов“ удалось увидеть свет после невероятных усилий. Но через три года выяснилось, что из-за неимения нужных на издание последующих томов средств дело опять зашло в тупик и мы оказались перед лицом горькой действительности – в Грузии отсутствовала благотворительность, как частная, так и государственная. Однако в самый критический момент помощь все же пришла в лице академика Академии наук Грузии, народного художника **Зураба Церетели**, который возглавил „Фонд охраны этнографического наследия Грузии“ и возобновил издание научных работ **Г. Читая**, оказав тем самым безвозмездную и высокоморальную услугу грузинской науке, ибо сделать народным достоянием то, что по праву и безраздельно принадлежит этому народу, является поступком благородным и патриотическим. **Г. Читая**, посвятивший всю свою жизнь изучению культуры грузинского этноса, определению места грузинского народа в сокровищнице мировой культуры, своим научным наследием предстанет перед нами как непревзойденный пример высокого служения большой науке.

Научные труды **Г. Читая** всецело посвящены исследованию этногенеза и культурно-исторических проблем грузинского народа. В понятие „культура“ ученый вкладывает национальные особенности и свойства, проявленные в производственном опыте и трудовых навыках. Он считает, что каждый народ в мировую культуру в качестве своей лепты вносит „достоинства, приобретенные им на практике эмпирическим путем“.

„Грузинская этнография – писал **Г. Читая** – призвана представить народную культуру в целом, что означает выявить достижения материальной, хозяйственной и духовной культур грузинского народа. однако до того, как изобразить культуру этноса в целом, необходимо выделить ее отдельные элементы, произвести детальную фиксацию, найти присущие ей самобытные свойства и проанализировать их в сочетании с конкретными социально-экономическими и общими историческими процессами. Только таким путем возможно восстановить реальную картину самобытности культуры...“

Г. Читая не признавал „более“ и „менее“ важных по своему значению вопросов. Самый незначительный этнографический элемент, попав в поле зрения ученого, подвергался тщательной обработке. Широкой постановкой вопроса, аккуратностью при обработке материала, привлечением

сопоставительного метода, выявлением в выводах этноспецифики и культурно-исторических ценностей ученый демонстрировал неограниченные возможности этнографической науки при исследовании проблем этногенеза, в частности при выискивании глубинных связей традиционной культуры с культурным миром Кавказа и Передней Азии.

Второй том „Трудов“ **Г. Читая** включает в себе научные работы 1924–60^х гг. касательно этногенеза и культурно-исторических проблем грузинского народа. Несмотря на то, что в трудах **Г. Читая** главным образом изучены и проанализированы отдельные элементы материальной культуры и хозяйства или конкретные вопросы древних социальных и идеологических отношений – они, эти труды, представляют большой теоретический интерес, поскольку в них в результате самого широкого охвата этнографических, исторических, археологических, лингвистических и других материалов, на передний план выдвигаются общие проблемы этнографии и этнокультурной истории народов Грузии, Кавказа, Передней Азии.

В этих работах **Г. Читая** не только выявляет самобытные черты отдельных элементов и явлений культуры и быта грузинского народа, но и раскрывает их общие закономерности.

Устанавливая самобытные черты грузинской народной культуры, **Г. Читая** в своих работах неоднократно подчеркивает, что эта культура отнюдь не занимает изолированного и обособленного положения, как это может показаться при ее изучении без привлечения достаточного сравнительного материала. Опираясь на новейшие достижения науки, автор выявляет черты сходства в тех этнокультурных образованиях, которые складывались и развивались в обширном районе Кавказа и Передней Азии.

В многочисленных работах **Г. Читая** приводятся соответствующие материалы, подкрепляющие положение о связи Древней Грузии с Древним Востоком, близость которых была обусловлена в прошлом культурно-исторической, а в некоторых случаях и генетической преемственностью.

В работах, посвященных вопросам этногенеза, большое место уделено критике ошибочных теорий, согласно которым грузинские племена якобы являются поздними пришельцами на нынешнюю территорию Грузии, потомками групп прошедших по территории Грузии полчищ различного происхождения. Опираясь на новейшие достижения исторической науки в области этногенетических исследований, путем привлечения этнографического материала, данных археологии и лингвистики **Г. Читая** подкрепляет положение о наличии преемственности между культурой грузинского народа и древнейшими цивилизациями Передней Азии и тем самым вносит значительный вклад в разработку основных проблем этногенеза грузинского народа.

Г. Читая, проливая свет на вопросы происхождения важнейших элементов культуры и быта, приходит к постановке проблем этнического состава и этногенеза грузинского народа, которым он посвящает ряд исследований („Академик **С. Н. Джанашия** и проблема происхождения грузинского народа“, „Теории о происхождении грузинского народа“.

В отношении вопросов этнического состава особое внимание автора привлекает сообщение грузинских письменных источников X века о кварельцах, к тому времени локализованных в устье верхнего течения р. Иори, а к началу XIX века оказавшихся перемещенными за Алазанскую долину Кахети. В результате изучения соответствующего историко-этнографического материала Г. Читая установил, что эта этническая группа после своего перемещения попала в родственную культурно-этническую среду, ассимилировалась с кахетинцами, слившись с ними в хозяйственном, культурном и языковом отношениях. Выявив аналогичные факты и в других районах Грузии, автор пришел к выводу о наличии конкретных условий, определивших процесс переселения известной части горного населения в равнинные районы Грузии. Эта серия фактов наряду с известными уже фактами просачивания населения равнинных районов Грузии в горные районы, дает возможность полнее осветить процесс внутренних перемещений некоторых слоев населения страны, что является показателем значительных изменений в общественно-экономической жизни народа. Выявление подобных фактов имеет большое значение для освещения некоторых узловых вопросов истории грузинского народа.

То же самое можно сказать и о труде Г. Читая, посвященном изучению этнического состава урумов. Автору удалось показать, что этот термин не этнического, а конфессионального происхождения и обозначает этнически неоднородную массу, среди которой ученый выделил этнические группы грузинского происхождения.

В исследованиях, касающихся вопросов этногенеза грузинского народа, в основе которых лежат этнографические материалы, Г. Читая, помимо данных письменных источников, археологии и языкознания, привлекает также и предания, нередко содержащие ценные сведения о прошлом народа. Изучая происхождение хевсуров, Г. Читая умело пользуется сообщениями народного предания, согласно которому предок хевсура ликокец называется „саниги“, а страна, откуда он вышел – Чанчиети. Автор не без основания полагает, что здесь имеется совпадение эпонимного наименования „саниги“ с названием племени санигов, засвидетельствованном античными авторами. С другой стороны, название места „Чанчиети“, по мнению автора, указывает на территорию расселения хорошо известных и античным авторам чанов или тех же халдов и халибов. Это свое положение автор подкрепляет этнографическими параллелями из быта хевсуров и мегрелов-чанов. Опираясь на вышеуказанные параллели, автор полагает, что, вероятно, эта культурная общность подразумевает ту этническую основу древнего населения Грузии и Кавказа, которую нужно считать субстратным слоем.

Проблемам этногенеза посвящена работа „Об этническом происхождении древнеабхазского населения“. С целью определения этнического состава абхазского населения автор считает необходимым

изучить все существенного характера источники, обработать их комплексно согласно данным топонимики и этнонимики, письменных источников, учитывая результаты лингвистических, археологических, антропологических и этнографических исследований. **Г. Читая** установил, что абхазы антропологически принадлежат западногрузинскому антропологическому типу, что абхазский язык находится в тесной связи с северо-западными языками, а культура и история роднит их с грузинской культурой. Автор согласен с высказанным в специальной литературе мнением, что абхазы-апсуа спустились в Абхазию с горных районов. Подобные явления в грузинской этнографии встречаются часто. **Г. Читая**, опираясь на обширные языковые и письменные данные, установил, что термин „абхаз“ исторически не всегда обозначал апсуа, а скорее всего лазов и грузин.

В работе „Грузино-абхазские исторические параллели“ **Г. Читая** продолжает тему исторической общности абхазов и грузин, выявляет этнографические параллели в основных отраслях народной культуры, трудовых навыках, что еще раз указывает на историческую общность и культурно-генетические связи между грузинами и абхазами.

Другая серия работ **Г. Читая**, которая посвящена изучению хевсурского, лазского орнамента, является ценнейшим исследованием в области истории грузинского изобразительного искусства (см. „Хевсурский орнамент“; „Мотив „древа жизни“ в лазском орнаменте“).

В результате изучения грузинского народного орнамента **Г. Читая** выявляет две его разновидности – 1. горный, преимущественно геометрический и 2. долинный, преимущественно с растительным сюжетом. Среди орнаментальных мотивов второй группы ученый особо выделяет мотив „древа жизни“, который, по словам исследователя, увязывается с культом Великой матери Наны, является древнейшим сюжетом грузинского народного искусства и имеет широкое распространение в этнографической действительности Грузии. По мнению автора, лазский и сванский варианты упомянутого орнамента находят прямые аналогии в хурритских памятниках. Автор обращает внимание, что „древо жизни“ в некоторых албанско-дагестанских памятниках заменено рыбой, в связи с чем он привлекает многочисленные грузинские обряды, в которых в качестве оплодотворяющей силы засвидетельствована рыба. Анализируя означенные факты и сопоставляя их с такими ценными памятниками материальной культуры, какими являются каменные вишапы – божества плодородия из Триалети, Джавахети и Гегамского плоскогорья, т.е. с территории древнейшего населения иберокавказских племен, автор приходит к ценным выводам, имеющим большое значение для изучения генезиса культуры народов Кавказа и установления их общности.

На основании обширного историко-сравнительного материала автор опровергает господствующую в литературе теорию происхождения хевсуров от крестonosцев, выдвинутую главным образом на основании мотива креста в орнаменте хевсурского мужского костюма. **Г. Читая** доказал, что элемент креста, представленный в хевсурском орнаменте в целом комплексе

языческих фигур, дохристианского происхождения и имеет апотропейное значение. Изображение креста в хевсурском орнаменте, засвидетельствованное на ткани, дереве, кости и т.д., рассматривается автором, как реликт религии хевсуров времен дородового быта, который ничем не связан с крестоносцами.

Привлекая многочисленный сравнительный материал и поднимая в широком плане вопрос происхождения хевсурского искусства, автор устанавливает культурно-исторические связи грузинских племен с племенами древнего переднеазиатского населения.

В работе дан также специальный анализ засвидетельствованного в хевсурском орнаменте мотива руки.

Проводя параллели между материалами Древней Грузии и элементами средиземноморской культуры – Древнего Египта, Индии, Албании и хеттскими иероглифами, автор с полной научной обоснованностью доказывает общее распространение значения руки, как трофея победы и символа власти.

Вскрывая в элементах орнамента культурно-исторические взаимоотношения древнейших племен переднеазиатского населения, автор дает здесь же тончайший анализ мировоззрения – религиозных представлений и верований отдельных эпох, отображенных в отдельных мотивах изобразительного искусства.

При анализе культурно-исторических связей грузинских племен с племенами Древнего Востока, на примерах материальной культуры, **Г. Читая**, посвящая специальные исследования отдельным элементам утвари, оружия и костюма, разрешает вопросы генетического родства.

Придавая важное значение отдельным элементам костюма при установлении культурных взаимоотношений, ученый специально исследует обувь с изогнутым вверх „носком“, которая вплоть до конца XIX века составляла органическую часть грузинского мужского костюма „куладжа“ и имела аналогию и у других народов Кавказа (южный Дагестан). Выявив вместе с тем апотропейное значение украшения такой обуви, **Г. Читая** привлекает аналогичный материал и из быта народов Древнего Востока и приходит к выводу, что обувь с таким резко выраженным носком являлась характерной особенностью костюма хурритов и тешуб-хеттов.

Оспаривая существующие по данному вопросу точки зрения ряда ученых, отождествляющих древневосточную обувь с носком с ассирийской обувью с аналогичным носком, **Г. Читая** заключает: „Ввиду того, что сходство между хурритско-хеттскими и грузино-дагестанскими элементами материальной культуры прослеживается на самом различном материале, поэтому вышеуказанная этнографическая параллель выходит за рамки типологических совпадений и может указывать на культурно-генетическое родство этих народов“.

В работах, посвященных изучению народного костюма, помимо обширного описательного материала, **Г. Читая** дает принципиальные установки, согласно которым грузинский костюм следует рассматривать в

историческом аспекте прежде всего как показатель специфической национальной культуры, отражающий особенности народного быта, материальной культуры, художественно-эстетического вкуса и культурно-этнических связей грузинского народа с народами Кавказа и Передней Азии.

В отличие от тех ученых, которые сводили сложный путь развития грузинского костюма к т.н. теории мод и заимствований извне, **Г. Читая** показывает, что грузинский народный костюм за свое многовековое существование претерпел ряд изменений и варьировал в соответствии с историческими эпохами, пройденными грузинским народом и что основные типы этого костюма складывались по признакам хозяйственно-бытовым, классово-сословным и племенным.

Исследуя исторические пути и условия становления грузинского национального костюма и выявляя особенности этого элемента быта по отдельным этническим образованиям, **Г. Читая** приходит к выводу, что во второй половине XIX века в центральных областях Грузии на базе крестьянского костюма сложились общенациональные типы мужского и женского костюмов, получившие широкое распространение во всей Грузии. В процессе изучения отдельных элементов грузинского костюма (головной убор, обувь и т.д.) автор приходит к выводам, имеющим культурно-историческое значение, однако особый интерес исследователя вызывает орнамент хевсурской одежды, которому он посвящает специальную монографию. Монография является одной из лучших этнографических публикаций в Грузии. В ней убедительно опровергается ошибочное мнение, пытающееся объяснить оригинальный покрой хевсурского костюма тем, что хевсуры якобы представляют собой часть тех европейских крестоносцев, которые нашли убежище в Кавказских горах и обосновались на современной территории Хевсурети.

В результате всестороннего анализа содержания основных элементов хевсурского орнамента, автор приходит к выводу, что многие элементы относятся к архаическому времени и принадлежат к комплексу древнейшей культуры грузинского народа. К числу последних прежде всего относятся орнаментальные мотивы, известные под наименованием хели, хати, цикиккава, кутхани, антропоморфные и зооморфные изображения и т.д. Из всех видов хевсурского орнамента **Г. Читая** особо выделяет хати (изображение креста) и выявляет его параллели в материалах из Мусиери, Элама, а также аналогичные изображения у хеттов, на памятниках крито-микенской культуры, на этрусских древностях, у ретенуйцев, причем автор в последних усматривает представителей хурритов, мосохов, тубалов или других племен того же культурно-этнического мира. В свете этих данных автор находит полное сходство между крестом на костюме у ретенуйца, крестом в качестве иероглифического знака и основным типом креста на хевсурской ткани. При сравнительном изучении выявляются сходства и по способам выполнения орнамента (апликация), одинаково характерным как для костюма ретенуйца, так и для костюма хевсура.

Исследования **Г. Читая** в области орнаментального украшения грузинского народного костюма способствовали решению этногенетического вопроса в пользу грузинского происхождения хевсур.

Отдельные элементы культуры исследуются в научных трудах: „Хевсурский стили (мера веса)“, „Хевсурский костюм“, „Хевсурский лук и стрела“, „Хевсурский сачерули (кастеты)“, „Сила и лага (меры объема)“, в которых на основе сопоставления с конкретными литературными источниками показано значение этнографического источника в процессе исследования по истории.

В работе „Мотыжная культура в Западной Грузии“, охватывающей круг вопросов, относящихся к земледелию равнинных районов Западной Грузии, **Г. Читая** привлекает выразительный материал, характеризующий ранний этап развития земледелия в Западной Грузии. Автор особо останавливается на различных орудиях труда археологического и этнографического характера, указывающих на такой уровень развития земледелия в Западной Грузии, который предполагал наличие разновидности этих орудий, созданных и совершенствуемых грузинским народом на протяжении длительного времени.

В этой же работе дана характеристика земледельческих систем в Грузии, в качестве основных элементов которых автор выдвигает подсечную, переложную, паровую и глубокую вспашку с указанием, что первой соответствует мотыга, кирка, черкушка и яремные орудия, второй – грядильные пахотные орудия, третьей – передковые пахотные орудия и четвертой – передковые пахотные орудия с отвалом. Установление определенного соотношения между системами земледелия и формами пахотных орудий имеет существенное значение для изучения истории земледельческой культуры Грузии.

Касаясь подсечного земледелия, **Г. Читая** указывает, что при этом в качестве основных семян применялись древнейшие эндемичные злаки. Сопоставляя с этнографическими материалами данные истории (**И.А. Джавахишвили**) ботаники (**Г.М. Жуковский**, **В.Л. Менабде**) и археологии (**М.М. Иващенко**, **Н.В. Хоштария**), **Г. Читая** выставляет положение о глубокой древности земледельческой культуры Западной Грузии и о высоком уровне ее развития уже к началу нашей эры. Установлением специфических моментов западногрузинского равнинного земледелия автором убедительно показана творческая роль грузинского народа в развитии этой основной отрасли сельскохозяйственной деятельности человека.

Описывая и давая классификацию орудий обработки почвы в Западной Грузии, **Г. Читая** особо останавливается на западногрузинской мотыге и ее значении в быту местного крестьянства. В связи с этим ученый отмечает, что имеющиеся этнографические материалы свидетельствуют о том, что мотыга в Западной Грузии является самым необходимым орудием, без которого местный земледелец не может обойтись. Этим орудием крестьянин расчищает и взламывает почву, подсечный участок, обрабатывает

огород, пропалывает и окучивает кукурузу, очищает гоми, просо, маха, зандури от горняков; мотыга заменяет ему пахотное орудие там, где последнему нет доступа – на высоких горах, на склонах гор, на мелких лесных полянах, у деревьев с высокоствольной лозой и т.д. В иных случаях благодаря климатическим и почвенным условиям Западной Грузии крестьяне довольствовались лишь взламыванием почвы под посев.

Подобное универсальное орудие, имеющее столь многообразные функции, могло появиться лишь в результате длительного процесса развития, идущего своими корнями в глубь веков и наделенного самобытными чертами.

Изучение элементов материального производства с точки зрения выявления культурно-исторических связей и взаимоотношений является показательным в научных работах Г. Читая. Например, представляя анализ аджарского „датва-боква“, одной из разновидностей деревянного замка, автор делает весьма ценные выводы – опровергает точку зрения, считающую запад родиной этих замков и доказывает, что источником происхождения „датва-боква“ и ей подобных нужно считать шумеро-вавилонскую культуру.

Г. Читая посвятил специальное исследование истории культуры виноградной лозы в Грузии, заострив внимание на древнееврейские и древнеиранские предания, которые в смысле происхождения виноградной лозы из всех известных древних очагов ее распространения дают предпочтение Южному Кавказу. В преданиях указана территория, с давних времен населенная аборигенными народами иберийско-кавказского происхождения, и они этим уже отрицают приоритет семитских и индоевропейских народов в происхождении этой отрасли хозяйства.

Автор ставит перед собой скромную задачу – лишь заострить внимание на древнейших легендах, существующих по вопросу о происхождении виноградарства. Полученные выводы следует учесть в процессе исследования основных вопросов названной проблемы.

Г. Читая был этнографом широкого диапазона. Его научные интересы охватывали все отрасли этнографической науки. Ученый не обошел вниманием и ряд вопросов исторической этнографии. В работе „Бытовые реалии в „Витязе в тигровой шкуре“ рассмотрены бытовые и этнографические предметы и реалии, тесно увязанные с действительностью народного быта Грузии. На примере изучения этнографических элементов „мена“ и „та...едгмули“, засвидетельствованных в поэме, Г. Читая доказал несомненную связь поэмы с грузинской этнографической средой.

В работе „Тбилисский быт в феодальной эпохе“ автор акцентирует тот факт, что период расцвета города совпадает с феодальной эпохой, чем и был вызван интерес ученого к изучению вопросов тбилисского быта феодальной эпохи.

Индивидуальность городской жизни определяли особенности быта и связанные с отдельными реалиями общие обряды, которые формировались согласно основным областям быта. Наряду с разными факторами, в формировании специфики тбилисского быта сыграли значительную роль и социальные отношения, городская семейная культура, народные спортивные

зрелища, формы поселения и др. Присущая Тбилиси индивидуальность создавалась многобалконными домами, базаром, городской торговлей, ремесленниками. Особый интерес представляли спортивные зрелища, среди которых отличался „цхенбурти“ (игра в мяч, сидя на лошадях), устраиваемый за городом.

Автор считает необходимым расширить сферу изучения тбилисского быта феодальной эпохи, в частности, разработать вопросы этногенеза, исторического развития, социал-экономического и политического положения и на этом фоне проанализировать результаты культурно-исторических отношений, влияющих на формирование специфики бытовой культуры и колорита Тбилиси.

В научных трудах **Г. Читая** нашли отражение проблемы аборигенного происхождения грузин и народов Кавказа, вопросы самобытности и древности их культур, богатая трудовая биография грузинского народа и научно обоснованный анализ исследуемых проблем. В этих трудах с одной стороны изучены генезис, стадии развития и условия сохранности культуры грузинского народа и форм традиционного быта, а с другой – определено место этой культуры в современном быту.

1. ჯვარის მონასტრისათვის, გაზ. „ქართული სიტყვა“, 1924, 18, V.
2. არქეოლოგიური გათხრა ზემო ავქალაში, „მეცნიერება და ტექნიკა“, ტფ., 1925, № 3.
3. ეთნოლოგიური შენიშვნები 1. სვანური „საკურცხილ“, საქ. მუზ. მოამბე, ტ. II, ტფ., 1925.
4. ფარონ ტუტუნხამონის აკლდამა, „მეცნიერება და ტექნიკა“, ტფ., 1925, № 4.
5. პიტარეთისა და გუდარეხის საფლავის ქვები, საქართველოს მუზეუმის მოამბე, ტ. III, ტფ., 1927.
6. ხევსურული სტილი, [Miscellanea], საქართველოს მუზეუმის მოამბე, ტ. IV, ტფ., 1928.
7. საქართველოს მუზეუმის იშვიათი კოლექცია, მუშია და სარკოფაგი, დროშა, ტფ., 1929, № 4.
8. საქართველოს მუზეუმის იშვიათი კოლექცია, ხეთური ბარელიეფი, დროშა, ტფ., 1929, № 5.
9. საქართველოს მუზეუმის კოლექციები, ხალღური წარწერა, დროშა, ტფ., 1929, № 6.
10. საქართველოს მუზეუმის კოლექციები, ხევსურული კოსტუმი, დროშა, ტფ., 1929, № 7.
11. ხევსურული საცერული, [Miscellanea], საქართველოს მუზეუმის მოამბე, ტ. V, ტფ., 1930.
12. ქართული ხალხური ორნამენტი, I, ხევსურული, თბ., 1939. თანაავტორი ვ. ბარდაველიძე.
13. აქარული დათვა-ბოჯა, საქართველოს სახელმწიფო მუზეუმის მოამბე, ტ. X-B, თბ., 1940.
14. ეთნოგრაფიული პარალელები, 1. ქართული ჰენტიანი ფეხსაცმელი, სსრკ მეცნ. აკად. საქართველოს ფილიალის მოამბე, ტ. 1, № 4, თბ., 1940.
15. ჭვის კუბო ჭვემო-ალმედან, ენის, ისტორიისა და მატერიალური კულტურის ინსტიტუტის მოამბე, ტ. VIII, თბ., 1940.
16. სიცოცხლის ხის მოტივი ლაზურ ორნამენტში, ენის, ისტორიისა და მატერიალური კულტურის ინსტიტუტის მოამბე, ტ. X, თბ., 1941.
17. სუმერთა ცივილიზაცია, გაზ. „ლიტერატურა და ხელოვნება“, 1947, 23 ნოემბერი.
18. აკად. ს. ჯანაშია და ქართველი ხალხის წარმოშობის პრობლემა, მიმომხილველი, ტ. I, თბ., 1955.
19. ეთნონიმიკური ხალხური გადმოცემები, ისტორიის ინსტიტუტის შრომები, ტ. I, თბ., 1955.
20. შენიშვნები ზოგადი ეთნოგრაფიის საკითხებზე, 1. ცნება „კულტურა“, მასალები საქართველოს ეთნოგრაფიისათვის, ტ. VII, თბ., 1955.
21. თოხის კულტურა დასავლეთ საქართველოში (კოლხეთში), ისტორიის ინსტიტუტის შრომები, ტ. IV, ნაკვ. II, თბ., 1959.
22. ვაზის კულტურის ისტორიიდან (ძველი ლეგენდები), კრ. ქართული ხალხის სამეურნეო ყოფა და მატერიალური კულტურა, თბ., 1964.

23. ეთნოგრაფიული პარალელები, 2. „სილა და ლაღა“, კრ. საქართველოს ეთნოგრაფიის საკითხები, თბ., 1970.
24. საში ინსიგნია (წარჩინების ნიშანი ამიერკავკასიიდან), მასალები საქართველოს ეთნოგრაფიისათვის, ტ. XVI-XVII, თბ., 1972.
25. ივ. ჯავახიშვილი და საქართველოს ეთნოგრაფია (არქივიდან).
26. შესავალი საქართველოს ეთნოგრაფიისათვის, 1946 (არქივიდან).
27. ხევსურული მშვილდისარი, 1938 (არქივიდან).
28. თეორიები ქართველი ხალხის ეთნოგენეზის შესახებ, 1938 (არქივიდან).
29. საყოფაცხოვრებო რეალიები „ვეფხისტყაოსანში“, 1962 (არქივიდან).
30. ძველი აფხაზეთის ეთნიკური ჩამომავლობის შესახებ, 1955 (არქივიდან).
31. საქართველოში კლასობრივი საზოგადოებისა და სახელმწიფოს შესახებ, 1954 (არქივიდან).
32. ქართული ხალხური ორნამენტი, II. დაჩითული ქრელები (არქივიდან).
33. ქართულ-აფხაზური ეთნოგრაფიული პარალელები, 1952 (არქივიდან).
34. მასალები ქართული ჩაცმულობის ისტორიისათვის, 1954 (არქივიდან).
35. თბილისის ყოფა ფეოდალურ ხანაში, 1958 (არქივიდან).
36. შატილის წარმოშობის შესახებ, 1970 (არქივიდან).
37. ლიფანლის მხატვრობის შესახებ, 1975 (არქივიდან).

ფოტო-ხაილუსტრაციო მასალა „ქართველი ეთნიკური ტიპები:“

1. ქართლელი მამაკაცი, ბ. ავალიშვილის საოჯახო ფოტოარქივიდან.
2. ქართველი ქალი, ხევსური ქალი, სვანი მამაკაცი, მხატვ. მ. ტიღუკე
3. გურული მამაკაცი (XIX ს. დასასრული), ათ. მუნადარიშვილის საოჯახო ფოტოარქივიდან.
4. კახელი მამაკაცი, კახელები და ინგილო ქალი, გ. ჩილიფაშვილის საოჯახო ფოტოარქივიდან.
5. მესხები, ჯავახები, ახალციხის ისტორიული მუზეუმის არქივიდან.
6. ფერეიდნელები, თ. ცაგარეიშვილის ფოტოარქივიდან.
7. ქართველი ეთნიკური ტიპების დანარჩენი სურათები მოცემულია გ. ჩიტაბას ფოტოარქივიდან.

1. „ლილეო“ (დეტალი), მემორიალიდან „საქართველოს მატთანე“, მხატვარი **ზ. წერეთელი**, ბარელიეფი.
2. „გუთნის დედა“ (დეტალი), მემორიალიდან „საქართველოს მატთანე“, მხატვარი **ზ. წერეთელი**, ბარელიეფი.
3. სოფლის ჩანახატები, მხატვ. **ზ. წერეთელი**.
4. სოფლის ჩანახატები, მხატვ. **ზ. წერეთელი**.
5. ეთნოგრაფიული მოტივები, მხატვ. **ზ. წერეთელი**.
6. სიციცხლის ხე, მოზაიკური კომპოზიცია, მხატვ. **ზ. წერეთელი**.
7. ქართული ორნამენტი, დეტალები მოზაიკური კომპოზიციებიდან, მხატვ. **ზ. წერეთელი**.
8. ქალაქური ეტიუდები, მხატვ. **ზ. წერეთელი**.
9. ძველი თბილისური დღესასწაული, პანო, მხატვ. **ზ. წერეთელი**.
10. მოგონება:
 - ა. მთის სოფელი,
 - ბ. ბანიანი სახლი,
 - გ. მთის ყვავილები, მხატვ. **ზ. წერეთელი**.
11. ხატობა, მხატვ. **ზ. წერეთელი**.
12. ხატის ქურქელი, მხატვ. **ზ. წერეთელი**.
13. „სამასი არაგველი“, (დეტალი), მემორიალიდან „საქართველოს მატთანე“, მხატვ. **ზ. წერეთელი**, ბარელიეფი.

ფორზაცზე:

- I. „დავით აღმაშენებელი“, „მემატიანე“, „თამარ მეფე“, მემორიალიდან „საქართველოს მატთანე“, მხატვარი **ზ. წერეთელი**, ბარელიეფი.
- II. „ფარნაოზი“, „შ. რუსთაველი“, „საბა და ვახუშტი“, მემორიალიდან „საქართველოს მატთანე“, მხატვარი **ზ. წერეთელი**, ბარელიეფი.

დ რ. – დროება

ენიმკი – ენის, ისტორიისა და მატერიალური კულტურის ინსტიტუტი

თსუშ – თბილისის სახელმწიფო უნივერსიტეტის შრომები

ივ. – ივერია

მსე – მასალები საქართველოს ეთნოგრაფიისათვის

სმმ – საქართველოს მუზეუმის მოამბე

სსმმ – საქართველოს სახელმწიფო მუზეუმის მოამბე

სსმშ – საქართველოს სახელმწიფო მუზეუმის შრომები

ЗВОИРАО – Записки Восточного Отделения императорского русского акад. общества

ЗКОИРГО – Записки Кавказского отдела Императорского русского географического общества

ЗКОСХ – Записки Кавказского общества сельского хозяйства

ИГАИМК – Известия Гос. акад. истории и материальной культуры

ИНИЯИМК – Известия Инст. языка и истории материальной культуры

ИР – Избранные работы Н.Я. Марра

ИИРГО – Известия Имп. Русского географического общества

ИРАН – Известия Российской академии наук

К – Кавказ

КСХ – Кавказское сельское хозяйство

КХ – Кавказское хозяйство

КЭС – Кавказский этнографический сборник

МИЭБГКЗК – Материалы для изучения экономического быта государственных крестьян Закавказского края

МПЭ – Материалы по этнографии

СКОСХ – Сборник Кавк. общества сельского хоз-ва

СМОМПК – Сборник материалов для описания местностей и племен Кавказа

СЭ – Советская этнография

ТКОСХ – Труды Кавказского общества сельского хозяйства

ТОВ – Труды отдела Востока

ХВ – Христианский Восток

ЭО – Этнографическое обозрение

**მასალა ეთნოლოგიურ ტერმინთა
განმარტებითი ლექსიკონისათვის¹**

- აგვართა||აგურთა||აგვართა** (აფხ. სამეგრ. გურ.) – საქონლის სადგომი. ა. გვხვდება ყორისაგან ნაგები, მოწნული და ლატნებისაგან შედგენილი. ა. დაკავშირებულია მესაქონლეობის სპეციფიკურ ხასიათთან და ადგილმონაცვლეობს წლის დროების მიხედვით (მთა—ზაფხული, ზეგანი—შემოდგომა, ბარი—ზამთარი).
- ადგომ** (სვან.) – გარდაცვლილთა მოსაგონარი, ლიფანალის (იხ.) პირველი დღე, დიდი მარხვა და უქმე. ა. მოდის 5 იანვარს.
- აყარტი** (ხევს.) – თოკზე გამობმული ხის პატარა რკალი. ა. იხმარება ჩალის შესაკრავად.
- აკუშურა** (ხევს.) – ქსოვილის ორნამენტი.
- ალამდარი** – ამქრის მედრო შედ გამოყოფილი სპეციალური პირი.
- ამირ** (სუმ.) – სახენელი იარაღი.
- აცაშნაწი** (აფხ.) – ყველის საკვეთელი. ა. ამზადებენ ძროხის, თხისა ან ცხვრის გამხმარი კუჭისგან.
- აცამთი** (აფხ.) – სახენელი იარაღი.
- აცამათა** (აფხ.) – ხარის საჭურველი.

ბლამდა (ინგ.) – საგაზაფხულო დღესასწაული. მონაწილეობს 6 გათხოვილი, 3 გაუთხოვარი ქალი და „ხუცი“. ბ. მიღებულია ფეხსაცმელით მარჩიელობა.

¹ წარმოდგენილი მასალა ეთნოგრაფიულ ტერმინთა განმარტებითი ლექსიკონისათვის არის გამიზნული და ძირითადად საცნობარო ხასიათისაა. იგი მთლიანად ეყრდნობა წინამდებარე ტომში წარმოდგენილ ტექსტობრივ მასალას და ეთნოგრაფიულ ტერმინთა განმარტების ჩიტიანეულ პრინციპს (იხ. გ. ჩიტაია, „შრომები“, ტ. I, 1997, გვ. 317); თითოეული ეთნოგრაფიული ტერმინი წარმოდგენილია ეთნოგრაფიული სპეციფიკის წარმოჩინებით (რის საშუალებასაც იძლევა ტექსტი) საგანი – ფუნქციის, ტექნიკის, დანიშნულების; ეთნოგრაფიული მოვლენა კომპლექსში – ჩასახვის, განვითარებისა და სხვა მოვლენებთან კავშირში ჩვენებით. ამდენად მასალებში წარმოდგენილია როგორც ცალკეული ეთნოგრაფიული ტერმინი, ისე ეთნოგრაფიული მოვლენა.

მასალებში შემოტანილია მხოლოდ სიტყვის მოდელი, რომლითაც იგი ცნობილია ადგილზე. სიტყვათა დეფინიცია მოგვაქვს ტექსტობრივ მასალაზე დაყრდნობით, რომელსაც განმარტება არ ახლავს შევსებულია სიალუსტრაციო ფრაზებით (თ.უ.).

ლექსიკონში გამოყენებულ შემოკლებათა განმარტება

აფხ. — აფხაზური	იმერ. — იმერული	სვან. — სვანური
აქარ. — აქარული	ინგ. — ინგილოური	სუმ. — სუმერული
გუდამაყ — გუდამაყური	კახ. — კახური	ფშ. — ფშაური
გურ. — გურული	ლეჩხ. — ლეჩხუმური	ქართლ. — ქართლური
დალ. — დაღესტნური	მეგრ. — მეგრული	ქვ. რაჭ. — ქვემო რაჭული
დუშ. რ.-ნი — დუშეთის რაიონი	მესხ. — მესხური	ქვ. სვან. — ქვემო სვანური
ზ. რაჭ. — ზემო რაჭული	მთ. — მთიულური	ქიზ. — ქიზიყური
ზ. სვან. — ზემო სვანური	მოხ. — მოხეური	ხევს. — ხევსურული
თიან. — თიანეთი	რაჭ. — რაჭული	ჯავახ. — ჯავახეთი
თრიალ. — თრიალეთი	საინგ. — საინგილო	
თუშ. — თუშური	სამეგრ. — სამეგრელო	

ბანდვა (ხევს.) – მოწნა. ჭლანის (იხ.) ძირის გამოქსოვა თასმით.

ბანდული (მოხ. თუშ. რაჭ.) – დაწნულძირიანი ფეხსაცმელი.

ბარ ბოლღ (სვან.) – გეომეტრიული ორნამენტით შემკული უღელი, რომლის ერთ-ერთი ძირითადი ორნამენტია მზის გამოსახულება.

ბ. გამოიყენება ტყიდან ხეების გამოსათრეველად, ქვის გადაზიდვისას.

ბაწარი (ხევს.) – ყანის ფართობის საზომი ერთეული.

ბორაი (ხევს.) – ფრინველი.

ბოყყინა (ქვ. რაჭ.) – მარცვლეულის საწყაო გაკეთებული მრგვალად შეკრული ხის ქერქისაგან. ბ. სხვადასხვა ზომისაა.

ბოჯგ (სვან.) – ხის სამფეხა სკამი.

ბულული (რაჭ. გუდამაყ-მთ.) – თივის ან გათიბული ბალახის პატარა ზვინი.

ბუნაგი (ხევს. თუშ. ფშ.) – ბარგი – მოძრავი ქონება (ჭურჭელი, ქვეშაგები და სხვ.).

გასილაყება (ჭიზ.) – გადასწორება მარცვლეულის რწყვის დროს. „ჩანახით სავსე ხორბალს თავზე ჯოხით გადაუსვამენ, რასაც გაიტანს ის უნდა გადაყარონ, რაც დარჩება იმას ეძახიან გასილაყებულს“; იტყვიან – „სილა მმართველდაო თუ თავმბმულიო ... არა, სილა იყო“.

გასენვა (ხევს.) – გამოჯავრება, გამოშაირება.

გვალ (სვან.) – საქონლის სადგომი სვანური სახლის საგანგებოდ გადატვირთულ ნაწილში.

გვრინი (ხევს.) || ზრუნი (რაჭ.) – ხმით ნატირალები თიბვის დროს.

გირჯედ (სვან.) – საკრალური საგანი. გ. წარმოადგენს ბრინჯაოს რგოლს, რომელსაც იყენებენ დაფიცებისა და ხატზე გადაცემის დროს.

გირჯუდარ (სვან.) – წნელისგან მოწნული რგოლი, რომელსაც საახალწლოდ – წერილფეხა საქონლის გამრავლების მიზნით აკეთებენ.

გომური (ქართ.) – საქონლის სადგომი.

გულბაქა – ოთახის ქერის ორნამენტი.

დათყა-ბოყყა (აჭარ.) – კარის ხის საყეტი, კლიტე. დ-ბ. შედგება ოთხი ნაწილისაგან: ფიცარი, ურდული, კბილები (3–4 ცალი), გასაღები.

დ-ბ. ტიპის საყეტს განეკუთვნება დათყე (გურ.) და ბორქიმ (სამეგრ.).

დაზინვა (ხევს.) – მშვილდის მომართვა – „ალაველ ვაკეს ჩაუჭდა, მშვილდსა დაზინა რქინსა“ (ხალხ.).

დარბაზი (ხევს. მესხ. ქართლ.) – 1. ხატის ნაგებობა, რომელშიც მხოლოდ ხატის მსახურთ აქვთ შესვლის უფლება (ხევს.). 2. გვირგვინიანი დიდი საოჯახო ოთახი ძველმესხურ და ქართლულ დარბაზებში, დამშვენებული მოხატული დედაბოძით, ბუხრით, განჭინებით, სკამლოგინებით, მოაჯირებით.

დაყვერვა || გაქურქვა – ხის ქერქის ვაცლა. დ. || გ. ხდება სპეციალური იარაღით – ხვეწით. დ. || გ. მიზანია ხის გახმობა. დ. || გ. გამოიყენება ახოს ალების სისტემაში, ხეებისგან ადგილის გამოსასუფთავებლად.

დაქრელება (ხევს.) – ხეზე ორნამენტის ამოჭრა. დ. სამი ხერხია ცნობილი: ამოლარვა, ნუფკვი, ცერი. დ. იარაღებია: ურსა (პატარა დანა), დანა, დაშნა – ხანჯარი, ხოწი.

დღიური (ხევს.) – მიწის ფართობის საზომი ერთეული „ეს მამული 10 დღიურისაა“. დ. ერთი დღის მანძილზე მოხვეული მიწის ფართობი.

ზომხა (სვან.) || კალანდა (ლეჩხ.) – ახალი წელი.

ზროი (ხევს.) – მშვილდის წვერი „დღეა ვაცხონე მქედლისა, ზროი ლამაზ გაუქ-
ლიბაო“ (ხალხ.).

თავშებმული ლიტრა (ხევს.) – საწყაოს გარკვეული მდგომარეობა, როცა ლიტ-
რაში (იხ.) იმდენი მარცვალი ყრია, რამდენსაც დაიტეგს.

თარ-უღელი (იმერ.) – უღლის ფორმის რიტუალური პური. ცხვება დიდმარხვის
პირველი კვირის შაბათს.

თარჯი (ხევს.) – ხეზე ამოჭრილი ნიშანი საზღვრის დასადგენად.

თიბვის შამშაბათი (ხევს.) – მკვდრის გახსენება სოფლის სათიბად გასვლის დღეს.
„ჭირისუფალი თიბვის შამშაბათს, რომ გადაიხდიდა, შემდეგ
სოფელს ნება ჰქონდა ცელი ბალახში შეეტანა“.

იან-დუკუშ (სვან.) – ფეტვის ღვთაებისათვის განკუთვნილი საგაზაფხულო დღესას-
წაული, რომლის დროს ლოცვებითა და შესაწირვებით მიმარ-
თავდნენ ღვთაება იანს, როგორც ფეტვის მოსავლის მფარველს.
ად. დღესასწაული შეიცავს შემდეგ არსებით მომენტებს: 1. ფეტვის
საუკეთესო მარცვლების შერჩევა საწესო პურისათვის (“გვიზი”);
2. შესაწირავი ფეტვის ცომი; 3. საწესო ფეტვის კოკრები და მათ
შორის „ფეტვა შდა“, ფეტვის თავთავის გამომსახველი კოკორი;
4. ფეტვის მოსავლის გადარჩენის მიზნით ჩასატარებელი ლოცვა-
შესაწირავი რიტუალი.

კათსტაბაკა | კათდაბაკა | ლაგვანი | კინწიხი (სვან.) – გარდაცვლილის წლის თავზე
გადახდილი დიდი ალაპი.

კალაპოტი (ხევს.) – თარგი.

კარაჭინი (დალესტ.) || წადა – ნაქსოვი ფეხსაცმელი.

კელეპტარი (სამეგრ.) – მიცვალებულის ხე.

კვათე (ხევს.) || კაპარჯი – მშვილდის ისრების მოსათავსებელი სპეციალური ხელ-
საწყო, რომელსაც ხევსურები იმაგრებენ თასმით ქამარზე. „კვათეს
ჩაყარეს ისარი, დილა რო ცამა წამიო“ (ხალხ.).

კვართია | კვარტუა | კურთა – ხევსურული პერანგის ძველი ქართული სახელი.

კინწილი (სვან.) – სხვადასხვა ფორმის სარიტუალო კვერები. ცხვება ლიფანალის
ბოლო დღეს, მიცვალებულთა სულეების გაცილებინას.

კურული (სამეგრ.) – ხალხური სპორტის ერთ-ერთი სახეობა, როდესაც ტარდება
სპეციალურად მომზადებულ და გაწვრთვნილ ბუღასთან ბრძოლა.

ლადა (იმერ.) – გათლილი სწორი ჯოხი, რომელსაც ხორბლეულის რწყვის დროს
ხმარობენ, საწყაოს თავზე უსვამენ პირის მოსასწორებლად.

ლაღამოსმული (ლეჩხ.) – გასწორებული, გათანასწორებული “ორივე ცოლ-
ქმარი პირდაპირ ლაღამოსმული არიანო“ (ხალხ.).

ლაღარაკინი (სამეგრ.) – საწყაო ერთეული.

ლაქჯნდერ (სვან.) – ტიხარი სვანურ ქორში (იხ.), რომელიც კვრის მახლობლად
გავლებული და ადამიანთა საცხოვრის და საქონლის სადგომს
ერთმანეთისგან ჰყოფს.

- ლიდაშუნე** (სვან.) — საგაზაფხულო დღეობა, ემთხვევა დიდი მარხვის მეორე შვიდეულის შაბათს. ამ დღიდან იწყება თესვისათვის მზადება.
- ლირგამ** (სვან.) — ხის გრძელი სკამი.
- ლიტრა** (ხევს.) — 1. მიწის ფართის საზომი ერთეული, რომელიც მოსავლის რაოდენობის აღრიცხვას გულისხმობს — „ეს მამული 10 ლიტრიაინა“ (ხევს.). 2. მარცვლეულის საზომ-საწყაო ერთეული (აღმ. საქ.), რომელიც შეიძლება იყოს თავშებმული (როცა იმდენი მარცვალი ყრია, რამდენსაც დაიტევს) და პირგადასმული (პირზე სავსე ლიტრა ნაპირზე გადასწორებული (ხევს.), „პინა პირზე“ (მთ. გუდ. ქართლ.).
- ლიფანალი** (სვან.) — მიცვალებულთა სულეებისთვის „დასაპურებელი, საამებელი და შემწეობის შესათხოვარი“ ხანიერი სარიტუალო დღეობა. ღ. იწყება 5 იანვარს და გრძელდება პირველი კვირის ორ შაბათამდე. სულეების „მოსვლას“ დიდი ზეიმით, გაწყობილი სუფრით, ცეკვა-სიმღერით ხვდებოდნენ და ამთავრებდნენ ოჯახიდან სულეების საიქიოს „გასტუმრების“ რიტუალით.
- ღღქრეღე** (სვან.) — სურათები, რომელსაც ღეჭნდებზე გამოხატავენ ლიფანალის დღეებში. ნაცრისაგან დამზადებული საღებავით (ჭულისა და გვიზის) ღეჭნდებზე გამოჰყავდათ სხვადასხვა სახეები მიცვალებულთა სულეების პატივისცემად.
- მარ** (სუმ.) — თოხი.
- მარგალი** (ქართლ.) || **ბარგალი** || **წამ** (სვან.) - მიწის სათხრელი კეტი.
- მეკაონობა** (ხევ.) — მეზობელ ტომებზე თავდასხმა ნადავლის მოსაპოვებლად.
- მენა** (ქართლ.) — ვენახში აგებული სახელდახელო დროებითი ნაგებობა. მ. ეწოდებოდა აგრეთვე ყურძნის ტკბილის შესაგროვებელ ქურქელს, რომელიც ამ ნაგებობაში იდგა. მ. უწოდებენ საღებავის ქურქელსაც (საინგ.).
- მოგვი** — მაღალკლიანი ფეხსაცმელი, რომელიც ნაღდაკრულ მომადლო ქუსლზეა შეყენებული, პირი ჭრელშიბის მსგავსი სამკაულითაა დამშვენებული, გვერდზე ჩაქრილი ყლი ზონრით იკვრება, ყლის ზემოთ გამოზმული აქვს ფუნჯი.
- მორაყ** || **მორაყარ** (სვან.) — მსაჯულ-მედიატორი, სისხლის დასამოქალაქო საქმეთა გამრჩევი პირი. მ. რაოდენობა განისაზღვრებოდა გასარჩევი საქმის სიმძიმის მიხედვით. მათი რიცხვი შეადგენდა 3-დან 12-მდე კაცს. მ. ირჩევენ ავტორიტეტულ პიროვნებას. მ. აღგენს გადასახდელს სარჩელს || **წორ**.
- ნატრანაი** (ქიზ.) — მარცვლეულის საწყაო ქურქელი. „ხისაა, დაბალი, მთლიანი, ძირი და პირი ერთნაირად არი გამოყვანილი. ხეს გული გამოღრუტული აქვს და ძირი ისევ ხისა აქვს გაკეთებული. გარშემო საღებავები აქ შემორტყმული“. ნ. მარცვლეულის ტევადობის მიხედვით არის თავმომბუნა, გულამოყვებული და სიღაზე საყსე.
- ოთხკუთხაი** || **ხატი** (ხევს.) — ვერის ორნამენტის სახელწოდება. ო. მოცემულია როგორც ხევსური მამაკაცის, ისე ქალის კოსტუმზე.

ორიში (რაკ. იმერ. თიან.) — ცომის გუნდის გასაბრტყელებელი ფიცარი. კახეთში — პურის გუნდების დასაწყობი.

პერანგი (ხევს.) — ხევსური მამაკაცის კოსტუმის შემადგენელი ელემენტი, რომელიც ასრულებს პერანგისა და ხალათის მოვალეობას. პ. თარგს შეადგენს: მიდგმული სახელო, ამოკერილი ჩაჭიანი გვერდები, ამოღებული საყლო, შვერილ-საკინძიანი გულსპირი. პ. ორნამენტები: პეპელა, მწერა, თავმოკრილი, აკუშურა, ოთხკუთხაი||ჭვარი.

პინიანი თაბახი (ქართლ.) — მარცვლეულის საზომ-საწყაო ერთეული.
პირგადასმული ლიტრა (ხევს.) — საწყაოს გარკვეული მდგომარეობა, როცა პირზე სავეს ლიტრა ნაპირზეა გადასწორებული. „პინა პირზე“.

რადნაბაგანი || ცხენბურთი — ბურთაობა ჩოგნებით. „ცხენზე მჭდომნი ბურთს გრძელი ჩოგნებით ერთმანეთზე დაუჭახებლად ათამაშებენ“.

სადიაცი (ხევს.) — კაბა, ქალის ჩასაცმელი.
სათაურა (ხევს.) — მოქარგული რგოლი, რომელსაც ქალები თავშალზე (ჩიქილაზე) იხურავენ.

საკურცხელი (სვან.) — სკამ-სავარძელი, საუფროსო სკამი, განკუთვნილი ოჯახის უფროსი მამაკაცისათვის. ს. მზადდება სხვადასხვა ჯიშის ხისგან: ნაძვი, ფიჭვი, ცაცხვი. ს. დასამზადებლად იხმარება იარაღები — საჩვრეტი, ჩქუთი, თხელი წალდი. ს. ნაწილები შეკრულია უწყებოდ და ულურსმნოდ. ს. მახეშის უფლების ატრიბუტია. ს. დგას კერასთან და მთავარ როლს ასრულებს სვანთა რიტუალურ და სოციალურ ყოფაში.

სადილაყი (ხევს.) — ყანის ფართობის საზომი ერთეული. „ეს მამული 20 სალალია“.

სამეული (ხევს.) — ერთად შეკრული 3 მნა სვილის ყანაში.
სასანათლი ბორაყი (ხევს.) — გასანათლავი ბაიჩალი, დროშა.

სასენი (ხევს.) — გასაჯავრებელი, საწყენი, გამოსაშირებელი, ლეჭი.

სარბილი (ხევს.) — ხევსური მამაკაცის კოსტუმის ერთ-ერთი შემადგენელი ელემენტი. ს. ჩითისაგან შეკერილი თეთრეულია.

საცერული (ხევს.) — სათითური; ცივი იარაღი კასტეტის მაგვარი. ს. წარმოდგენილია ბეჭდის სახით და განკუთვნილია მარჯვენა ხელის ცერზე წამოსაგებად. მისი ნაირსახეობებია: **დაჯია**, **შადალი**||**აფთარი**, **საცერული**, **ხვეულა**, **წიხქვილა**.

სილა — საწყაო ქურტყელი ძველ საქართველოში.

სიმქაშა — საოქრომჭედლო იარაღი.

სიცოცხლის ხე — ქართული ხალხური ორნამენტის უძველესი სიუჟეტი. დამოწმებულია ქვაზე, ხეზე, ორნამენტზე. **ს.ხ.** მოტივს შეადგენს — სხვადასხვა ჯიშის ხის გამოსახულება, მის ორივე მხარეს წყვილი სხვადასხვა ცხოველის (ანტიპოდები) გამოსახულებით და გარშემო ორი ან მეტი მნათობით.

სილიამ (სამეგრ.)||**სილიანი** (სვან.)||**შმა** (აფხ.) — ხელოსნობის მფარველი ღვთაება.

სტილი (ხევს.) — წონითი ერთეული უდრის ნახევარ გირვანქას ანუ 210 — 218 გრამს.

ტალაფარი — ხევსურული კოსტუმი. ტ. მნიშვნელოვანია როგორც თავისი მასალისა და თარგის ორიგინალობით, ისე ორნამენტის თავისებურებებით. ტ. ორნამენტი ძირითადად წარმოდგენილია მამაკაცის „პერანგზე“ და საღიაცოს „ფარავებზე“ (იხ. ფარავი).

ტილი (ხევს.) — შალის ქსოვილი. ცნობილია სამგვარი შალი: ცალ-პირა, ორპირა და წაღმა-უკულმა.

ფარავი (ხევს.) — ხევსურული ხელთნაქარგი საღიაცოს (იხ.) ან პერანგის ის ნაწილი, რომელიც გულმკერდს ფარავს და საგულეს დანიშნულებას ასრულებს. ფ. თარგს შეადგენს: საყლოთ-სამართი, სამწვეტლო, ჭრელანი, ზიკი, კანკპირი. ფ. ორნამენტებია: კვერანი, ხატნი, კუთხანი, აკუშურა, თვალა, კბილა. ფ. ასევე წარმოდგენილია ლითონის სამკაულები, სადაფისა და შინის მძივები.

ფინქ (სვან.) — ხის მრგვალი სამფეხა მაგიდა.

ფიც-ყერცნლით გამშობილება (ფშ.) — დაფიცება-ხელშეკრულება.

ქორა-მასხუში (სვან.) — ოჯახის უფროსი მამაკაცი.

ქორდი (ქართლ.) — გამოხარატებული თავტაბიკი, ტყემლის, შინდის ან ურძენის ხისა. ქ. გამოიყენებოდა ხენის დროს, როდესაც პირველად გადიოდნენ ველზე, საქორწინო ურმებში.

ქიქიში (ხევს.) — საღიაცო კაბების გასაწყობი სხვადასხვა ფერის (3 ან 5) ქსოვილის ვიწრო ნაჭრები. ქ. კერდება კაბის ბოლოს.

ქელეული (ხევს.) — ყანის „წუელის“ (იხ.) ის რაოდენობა, რომელსაც მკელი მკის დროს ერთი ხელით დაიჭერს. ორი ჰელეული — ძნა.

ხარსარადი || **ხარწარადი** (გურ. იმერ.) — სახვნელი იარაღი.

ხაჩი (აქარ.) || **თარჯი** (ლეჩხ. გურ. იმერ.) — საგვაროვნო საკუთრების ნიშანი.

ხელდასმა — შეგირდის ოსტატად კურთხევა, დამოწმებულია ამქრულ ორგანიზაციაში. ხ. მიზანია ახალი წევრის ინკორპორაცია საამქროს გავრთიანებაში. ხ. ითვალისწინებს წეს-ჩვეულების ორ მომენტს: I. სილის გართყმა ლოყაზე (ხელდასასმელის მომწიფების სიმბოლური ნიშანი). II. ორივე ხელის ცერების დაჭერა (ხელით შეკრულობა — ხელშეკრულება, რაც ამქრის წევრების შეკრულობის, მისი სიმტკიცისა და დაცვის განსახიერებაა).

ხელ (დალ.) || **კარაჭინი** — ნაქსოვი ფეხსაცმელი.

ხმათ ნატირღები (ხევს.) — მიცვალებულის დატირების წესი. დატირება იყო სამგვარი: მოთვლით, ძახილით და კმით. მოთვლით — უბრალო სახის ტირილია; ძახილით — ყველას შეეძლო შეესრულებინა; კმით — ტირილი ყველას არ შეეძლო, ტირილის დროს გამოჰყავთ ჰანგი და რითმა.

ხუთეული (ხევს.) — ხუთი ძნა ერთად შეკრული.

ჩანახი (ქართლ.) — მარცვლეულის საზომი ჭურჭელი, ნახევარფუთიანი. ჩ. მარცვლეულის რწყვა არის ორნაირი: სილა და თავმობმული.

„სილა ჩანახი არის გადავსებული ჩანახი, რომელსაც თავდადებულად გადაუსვამენ და არასაც გაიტანს უნდა გადაყარონ, გაასილონ; თავმობმული როცა დადგება ზედა თავისუფლად იმ ჩანახზე“.

ჩერხა (სვან.) — თეთრი ქვა, რომელსაც ჩასდებენ კიდობნებში, ყველის საკვეთის შესანახ ჭურჭელში; დებენ კერასთან, ყანაში — ავი თვალის საწინააღმდეგოდ.

ჩიათა || **ფუკა** (თუშ.) — ლაზლის ფერადი ძაფით ნაქსოვი ფეხსაცმელი.

ცელის ტარი (ხევს.) — ყანის ფართობის საზომი ერთეული.

ცხენბურთი || **ჩოფანი** || **გადრა** || **რადი** || **რადრაბაგანი** (იხ.) — ხალხური ცხენოსნური სპორტის ძველი და პოპულარული სახეობა ძველ საქართველოში. ც. არსებობდა ორი ერთმანეთისაგან განსხვავებული სახეობა: პირველი გულისხმობდა ორი დაპირისპირებული ჯგუფის ისეთ შერკინებას, რომლის მიზანი იყო ბურთის გატანა ლელოში. მეორე — რამდენიმე პირის შეჯიბრებას, ბურთის გატაცებასა და მის გათამაშებას.

ყაყარჯენი — „ჯოხი თავჯვარედინი, გინა მოკავებული, ეპისკოპოსთ საპურობი“ (საბა).

შილაი (ხევს.) — ბამბის ნაქსოვი.

შიშში (დუშ. რ-ნი) — სწორი ჯოხი, რომლითაც მარცვლით სავსე საწყო ჭურჭელს თავს უსწორებდნენ.

შითხი (ხევს. ფშ.) — ხე (დგნალის) გამოიყენება მშვილდის რკალისათვის.

ძნა (ხევს.) — ორი კელეკრი.

წერი (ხევს.) — ყანის ფართობის საზომი ერთეული — „ეს მამული ამდენი წერისა“.

წერილა (ხევს.) — შვიდი სამეული (იხ) ერთად შეკრული სვილის ყანაში; ექვსი ხუთეული — ქერის ყანაში.

წუელი (ხევს.) — ყანის თავთავი.

ჭვინტი — ფეხსაცმლის მკვეთრად მოკაუჭებული წვერი, რომელიც ლანჩის გაგრძელებაა. დამოწმებულია ჩექმაზე, მოგვზე (იხ.), ფლოსტებსა და ქოშებზე.

ჭვინტიანი ფეხსაცმელი — ქართული ფეხსაცმელი მოკაუჭებული წვერით || ჭვინტით (იხ.), რომელიც XIX ს-ში წარმოადგენდა აღმოსავლეთ საქართველოს მაღალი წოდების მამაკაცის (მოქალაქის, ხელოსნის) ჩაცმულობის „ქულაჯის“ აუცილებელ ელემენტს. **ჭ.ფ.** დასამზადებელ მასალად გამოიყენებოდა ქსოვილი და ტყავი. **ჭ.ფ.** გავრცელებას პოპულობს საქართველოსა და კავკასიაში, კერძოდ დაღესტანში და ძველ აღმოსავლურ ხურურ-თეშუბ-ხეთურ ეთნიკურ წრეში.

ჭრელა (ხევს.) — ორნამენტი.

ჯიბა (ხევს.) — მამაკაცის პერანგის დეტალი, მიკერებულია პერანგის გულთან მარცხნით და შემკულია მძივებით. **ჯ.** განკუთვნილია არა ჯიბის დანიშნულების შესასრულებლად, არამედ იგი ვაჟაკობისა და ხევსური ქალისა და მამაკაცის მეგობრობის სიმბოლოა.

ჯუბა (თუშ. ფშ.) — ქალის მთლიანი კაბა, ზედა ტანსაცმელი.

ჯღანი (ხევს. ფშ. მთ.-გულამაყ.) — ქალამანი, რომელიც გამოჭრილია ხარის ტყვი-
საგან კალაპოტით (იხ.). ძირი თასმითაა მოწნული (ბანდვით) და შიგ
უფენია ბალახი სინესტისაგან ფეხის დასაცავად. ჯ. რომელიც
გვერდებში შვეულადაა ჩაჭრილი ხევსურეთში ლეკურად ჩაჭრილს
უწოდებენ.

- აბაზიანი 205
 აბზინტები 204
 აგვარა 127
 აგვართა 128
 აგაფა-ოგაფა 124
 აგორა 129
 აგუარა 126, 127, 128
 აგუართა 127
 ავლ 219
 აზნაური 90
 ამთარი 129
 აკუშურა 172, 191, 198
 ალამდარი 24
 ალი 170
 ამბაზი 272
 ამოფანჯვრა 207, 217
 ამოლარვა 210, 215
 ამქარი 241
 ამხარა 54
 ანატორი 129
 ანატორის აკლდამები 129
 ანატორიელთ შარა 304
 ანთარი 129
 აპირ 370
 არაუა 103
 არნავი 204
 არონამ II არუნამ 102
 არხოტიონი 198
 ასკაკალი 239
 ასნაფი 239
 ატალიკი 54
 აფხაზური სახენელი 125
 აჩაჩა 124, 260
 აცა II ნაწი 126
 აცამათ 124, 234
 აწანგუარა 127
 აჭარელი ქალის კოსტუმში 271
 აჭარელი მამაკაცის კოსტუმში 271
 ახალმოვარე 187
 ახოს ალება 259, 260, 263, 265, 266
 აჯიჯანგხა 122
 ბათმანი 283
 ბალამდა 360
 ბალახად ამოსული 110
 ბარგილ 370
 ბაწარი 280
 ბაჭიჭები 277
 ბერიკაობა-ყენობა 243
 ბიჭვინთის ფიჭვი 9, 13
 ბიჯგი 119
 ბორბლის გამოგონება 371
 ბომლა 231
 ბორჯლიან მირგვალაი 183
 ბორჯღალა 169, 201, 203
 ბორწკალი 202
 ბოჯგ 142
 ბუნაგი 101
 ბულაური 221
 ბუხარი 221
 გადასაგდები 52
 გადრი 243
 განემსვა II თხორის ალება 206, 207
 გასენვა 244, 323
 განჯის კარი 238
 გახატული 185
 გაძიძავება 54
 გვარი 129, 163
 გვაროვნული საზოგადოება 165
 გვიზი 267
 გვრინი 324, 325
 გვალ 128
 გველი 109
 გირგ უდარ 154
 გირგელ 194
 გომური 128
 გოვპარ 128
 გუდანის ჯვარი 108
 გუთანნი 100
 გუთონის ღედა 311
 გულბაჭი 222

- დაბლა 18
დათვა-ბოცა 339, 340, 341, 342, 343,
345, 355
დაკავალი 169
დაკავალას ხატული 173
დაკბილული 197
დალი 228
დამხვერა 207
დარანი 281
დარბაზი 167
დარბაზული სახლი 237
დასტაგი 148
დატირება 323, 324
 მოთვლით,
 ძახილით,
 კმით.
დაუნწაული 199
დაჩითული ჭრელები 209
დაჭრელება 200, 210, 215
დახატულ კაცი 193
დიკა 21, 136, 262
დიდი გუთანი 260
დიფუზიონისტური თეორია 232
- დობილები 170
დოლის პური 21, 102, 136, 262
დოლი 244
დუქანი 238
დლიური 280
დვდაბოძი 179, 221
დვდა-მძუქე 54
დვდოფლის ხელი 190
დვსთი 204
- ეგვიპტური გადმოცემა 255
ეგვიპტური სელი 21, 102
ეზო 101
ეზოსმოდვარი 101
ეთნოგენეზი 100, 113, 257
ეთნოლოგიური მეცნიერება 140
ელდარის ფიქვი 12
ეპიტროპ-ეზოსმოდვარი 100
ერქვანი 260
ეტი 281
- ზანდური 21, 261, 262, 370
ზედსიძე 55
ზიკი 171
ზომხა 186
- თაბუნი 239
თათები 208
თათის ფსრე 191
თალმუდის მოძღვრება 105
თარგი 281
თარჯი 169
თავმიდგმული 160
თავშებმული ლიტრა 158
თავშედგმული ლიტრა 158, 159, 160
თალარი 156
თახჩა 219
თბილისის აბანო 243
თვალათ გახატული 185
თვალა 172
თევზი 287, 228
თევზის ღვთაება ლარსა 230
თევზის ზურგა 187, 190
თიბვის შამშაბათი 324
თმის შეწირვა 53
თოხის კულტურა 259, 264, 265, 266
თორნე 102
თუში ქალის თავსაბურავი 81
თუში ქალის კოსტუმი 271
თუშური ქული 81
თხორი 204
- იაზლუხ 219
იანშიერის დღეობა 267
იბერიულ-კავკასიურ ენათა ოჯახი
246, 248
ილარი 227
ილორი 122
იმერული ცხვარი 258
იმერული ჩოხა 271
ინალუებას ხატი 122
ინგილოური გადმოცემა 107, 111
ისარი 295, 296
ისინდი 244
ისტილი 286
იფქლი 21

- კავკაზაურის სახლის ყვერფი 109
 კავკაზაურის იფნი 109
 კათხტაბაკი 147
 კაი ყმა 155
 კალასირი 272, 278
 კამარები 131
 კანკუპირი 171
 კაპანიცა 264
 კარაქინი 359
 კართანულები 200
 კატაბალახა 13
 კბილა 190
 კბილაები 205
 კბილაის რქა 198, 206
 კვერი 21, 27, 102
 კეზი 170
 კეკო 266
 კერა 221
 კერამიკული მორგვი 49
 კეხაი 191
 კვითე II კაპარქი 291
 კვალი 281
 კვართია 272
 კვერა 169, 197
 კვერანი 172, 199
 კვილი 149
 კიდევანი 160
 კიჩხილდო 148
 კუვადა 58, 59, 90
 კუდიან წუხრა 194, 196
 კუთხანი 172, 179
 კუთხაი 190, 207
 კუთხის კუთხანი 187
 კუთხანის ხატი 177
 კუდურუ 51
 კუდიქცეულა 205, 207
 კურული 268
 კოვზ-ქიტურები 200
 კოკონია 119
 კოლხიდის ბზა 9, 13
 კოლხური კულტურა 258
 კოლხური ძროხა 21
 კონკილი 119
 კოპირიალკა 264
 კონჩ-ხოზი 147
 კოქობა 202
 ლაგვან 147
 ლაგვანი 148
 ლაგვინი 126
 ლაგვანარი 126
 ლაგვანთა 126
 ლაზური ორნამენტი 209, 215, 218
 ლარი 295, 296
 ლასკარ 192
 ლალა 159, 283
 ლალადგადასმული 159
 ლალამოსმული 159
 ლალანაკი 159
 ლალარიკი 159
 ლალარიკონი 159, 284
 ლაქუნდირი 330, 331
 ლეგენდა აფხაზების წარმოშობაზე 118
 ლევირატი 50
 ლეკოთუას სამლოცველო 115
 ლეჰუნდ 225, 226
 ლითონის წარმოება 289
 ლითონის ხელოვნება 49
 ლითონის დამუშავება 89
 ლითონის კულტურა 102
 ლიტრა 158, 280, 281, 286
 ლიტრა პირგადასმული 281
 ლიტრა თავშებმული 281
 ლინთურალი 55
 ლიფანალი 148, 224, 230, 231, 232, 234
 ლიშიაშალ 186
 ლიმგიმ 142
 ლილშან 147
 ლუსკუმ 331
 ლუქუი 205
 მამა-მძუქე 54
 მანდილი 50, 174, 208
 მარ 373
 მარგი 282
 მარაგ 219
 მარგილი 371
 მარტულელაი 169, 189
 მატრიარქატი 55, 56, 58, 59, 60, 61, 90

მაღალი აფთარი 300, 302
 მამხვევერა 207
 მახა 21, 262, 370
 მარჰა 120
 მგზავრაი 169, 198, 205, 206
 მეგრულური მირონიანი მუხა 22,
 მეგრული კელაპტარი 226
 მედაბლე 269
 მეკობრეობა II მეკობრეობა 290
 მენა 155, 156, 157
 მესმინაედ დაჯღობა 198, 199
 მეჯოგე ტომი 119
 მეჯოგეობის კულტურა 60
 მზის ღვთაება 354, 355
 მზის კულტი 190
 მთის მეურნეობა 121
 მითი იოანეს შესახებ 267
 მირგვალი 183, 185, 190, 192, 194
 მირგვალა წრეები 174
 მისხალი 286
 მიცვალებულის კულტი 224, 226, 229
 მიცვალებულთა სულეები 53
 მიცვალებულის ხე 226
 მიწა 267
 მოგვი 357
 მოღვაში 271
 მომთაბარეები 108
 მომწკლავები 207
 მონადირეობა 369
 მორეები 149, 150
 მოხევეური დიდო 226
 მრავალთვალა 206
 მსხვერპლშეწირვა 53
 მუშია 382, 383, 384
 მუში 285
 მღებართუხუცესი 212
 მშა 240
 მშვილდის დაზინვა 296, 297
 მძივ შამახვეულა 201
 მჯით-ლილ კვერილანი 201

 ნადი 271, 300
 ნადირობა 155
 ნაუროზობა 155
 ნაფჰე 200

ნაქარდი 204
 ნაქრელი 187, 195, 204
 ნახეში 166
 ნახეშოდასი 219
 ნიტრა 158, 281, 282
 { პირგადასმული
 თავმობმული
 სილაზე სავესე
 ფითქლივე სავესე
 გულამოვესებული
 ნიფხავი II შარვალი 208
 ნუფჰევი 210, 215

ოდა 218, 219, 221
 ოთხბაზიანი 206
 ოთხთვალაი 179, 197
 ოთხთვალაინა 205
 ოთხკუთხაი 183, 185
 ოლეჰქვანდირი 131
 ორნატი 281
 ორმაგ შიბაი 206
 ორნამენტი 161, 174
 ორნამენტის ამოკვერვა 200
 ორხელა 25, 26
 ოქრომჰქედლობა 241
 ოქროს საწმისი 35

პარიზის ეთნ. საზ-ბის სხლომა 31
 პატრიარქატი 58, 59, 60, 61, 90
 პინა 158, 282, 284
 პირზე სავესე ლიტრა 158
 პირის ქარი 167
 პირისსანახავი 54
 პირქუში 240
 პიტნა 13
 პერანგი 172
 პეპელა-კბილაი 208

რაბ-დარვაზ 100, 101
 რადი 243
 რადრაბავანი 243, 244
 რაქული სახენელი 26
 რაქველი ქალის კოსტუმეი 272
 რიტუალური პური 179
 რქადაზარილინი 169, 181, 198

რქიან-მარტულელი 189, 198
 რქის მშვილდი 294, 298
 რძით დამოზილება 55, 56
 რძით დედა 55
 რძით ძმობა 55, 56

საახალწლო კალმახი 229, 230
 საბეჭური 206
 საბ. ეთნოგრაფია 133
 საღიაყო 165, 166, 167, 171, 175
 საღიდებელთა 167
 საღღვებელი 84
 საზედაშე ღვინო 122
 სათაურა 162, 163, 208, 272
 სათივე ბაგა 107
 სათხრელები 202
 საიები 192
 საკართული 152
 საკაცრაი 153
 საყოდე 167
 საკურცხილი 140, 141, 142, 146, 148,
 149, 150, 152, 153
 სალაღვი 280
 საღბი 13
 სამაბაზიანი 205
 სამანი 51, 57
 სამარხის ძეღები 107
 სამეკობრო 163
 სამკილი 275
 სამღებროს ქეღები 209
 სამწყეტლო 171
 სანე 109
 საომარი დროშა 364
 საომარი საჭურველი 290
 სარბილო 277
 სარკოფაგი 381, 383
 სასენო 323
 სასოფლო შარა 304
 საფარაგე აღი 202
 საფარაგეღები 204
 საფარაგო 202
 საფღაღის ქეა 188
 საფუხრეღები 208
 საქარღვი იარაღი 206

საქუნაშ 148
 საღრმათ 148
 საყოღბოს 202
 საყოღთ-სამართი 171
 საწითაღვი სახეღოსნო 210
 საწითაღვი ყაღიბეღბი 210
 საცერული 164
 საცეხეღი 28
 საწვივე 277
 საწნახეღი 156
 საჭრეთეღბი 168, 210
 სახეღოსნო 238
 სახენეღი იარაღი 370
 სახენეღი კულტურა 49
 სახლი 128
 სახრეღბი 200
 სახუ 382
 სეანური ლიღანაღი 323
 სეანური გაღმოკეღა 106
 სეანური გომური 233
 სეანური ორნამენტი 192, 209
 სეანური ფაყი 227
 სეანური ქორ 225, 234
 სეანური ქუღი 81
 სეეტი ცხოვეღი 226
 სეიღის ყანა 280
 სეეაღა 241, 242
 სეღი 275
 სიღა 159, 160, 282, 283, 284
 სისხღის აღეღა 54
 სიციციღის ხე 29, 218, 219, 220, 221,
 224, 226, 227, 228, 229, 230
 სკიპტრა-ღახტი 359
 სკამ 142
 სკლატის ორნამენტი 207
 სკლატის ხატი 177
 სკლატის მირგვაღი 199
 სკლატის კუთხაღი 199
 სმინოზა 196
 სოღანი 239
 სოღომ 240
 სოზა 26
 სტირი 285, 286
 სულა-კალმახი 30
 სუმერული თოზი 372

სუმერული ციცნა 370

სუფ 192

სწორფერი 207

ტაგარი 156

ტაგრუცი 163, 184, 186, 200, 331

ტალ 120

ტალავარი 161, 275

ტახტი 281

ტილო 120

ტოლი 207

ტოლზე ამოქარდა 206

ტომრის შიბაი 206

ტუფი 281

ტროა 190

ტყვის დამუშავება 269

ტყლაპებგადაკრული 209

ტყლაპები 209

ურთხელი 9, 13

ურსა 200

უსტაბაში 239, 240

ფარაგი 24, 171, 172, 206, 208, 271,
275, 278

ფარაონთა აკლდამები 384

ფაფი 182

ფაშა 20

ფეტვი 261, 267, 370

ფეტვის ღვთაება იანი 267

ფსხუ 122

ფშაველი ქალი 57

ფშაური ლაშარის ბერ-მუხა 265

ფხინები 200

ჭაჭი 304

ქალაქის მოურავი 292

ქალაქური დასახლების ტიპი 369

ქალის მდგომარეობა 50, 51

ქარვასლა 238

ქართული აბრეშუმში 22

ქართული ეთნოლოგია 151

ქართული კაბა 270, 272, 276

ქართული კულტურა 62

ქართული ჩოხა 272

ქართული ხელა 227

ქარხანა 238, 239

ქერის ყანა 280

ქესადგუმე 119

ჭორა მახეში 149, 150, 151

ჭორი 184

ჭორწინება 50, 51

ჭოქლო 206, 208

ჭოქომონი 175, 178

ჭრისტიანობა 110, 118

ქსოვილის ორნამენტის იარაღები
207

ჭურნა 202

ლაჯია 164, 299, 302

ლვედანი 181

ღვთაება ხატი გუდა 109

ღენწევი II კანწევი 234

ლომელის კეცი 202

ლომი 134

ყაბახი 244

ყალიმი 53

ყაწიმი 202

ყუერბი 281

შარი 281

შათი 207

შატულა 155

შეგირდის დალოცვა 240

შემგროვებლობა 369

შვილდ-ისარი 288, 289, 291, 293, 298

შვილის გამძივება 54

შიბაი 206

შიბან შავამღებულ ხატულაი 173

შიბის გვერდაი 207

შიკრიკი 239

შილაი 202, 204, 205, 206

შილიფანი 175

შიმი ლიფშუდე 186

შიმში 284

შნაკვი 21, 261

შოთხის ხე 293

შონური 146

შუმერული „სარ“ 281

ჩანახი 160, 219, 282, 284

ჩერხა 172

ჩეჭმა 357

ჩოგანი 243

ჩოკის შიბაი 206

ჩეჩენილ 194

ცალად ორკაპა ქუჩუშანი 203

ცივი ლეგვა 210

ციციკვა 179, 190, 205, 207

ციციკის ფეხანი 181

ცერად ჩაპრილი 200, 210

ცერი 215

ცელის ტარი 280

ცეცხლი 133

ცეცხლის კულტი 221

ცხენი 49, 109

ცხენის კბილანი 181

ცხრათვალა 206

ცხრათვალანი 197

ძელქვა 9, 13

ძმადნაფიცობა 56

ძუძუმტეობა 54

წამ 371

წარმარვეული პანთეონი 75

წარმართული სარწმუნოება 70, 71

წერი 280

წეროს მხარაი 206, 207

წინაპართა კულტი 53, 147, 221, 323

წისკვილა 303

წისკვილის ქვა 108

წმინდა ტყე 55

ჭანჭიკის სახვევი 162

ჭვანდირი 131

ჭვინტი 361, 362, 358

ჭვინტიანი ფეხსაცმელი 55, 357, 358, 363, 364

ჭოთი 209

ჭრელა 232

ჭრელანი 171

ჯადიშ ლიგუნ 194

ჯარ-გუთანი 109

ჯელი 179, 184, 186, 187, 188

ხალდური ღვთაებები 38

ხალდური ღვინო 252

ხაზინადარი 239

ხარაბა 310

ხარი 233, 234

ხარის კულტი 60, 267, 268

ხარსარალი II ხარწარალი 234

ხატზე გადაცემა 61

ხატი 51, 162, 166, 167, 169, 179, 182, 185, 305

ხატი დაკავალულით 183

ხატის ყმები 166, 167, 172

ხატის ხატნი 166, 172, 173

ხატი ჩამაკოჭვილით 181

ხატულანი 173

ხაჩი 167, 169

ხევის ბერი 364

ხევის ბერის ყვარჯენი 364

ხევესურეთი 281

ხევესურული აჩაჩი 21, 227

ხევესურული გადმოცემა 108, 111

ხევესურული კოსტუმი 81, 271

ხევესურული ორნამენტი 164, 166, 176, 178, 179, 207, 209, 215

ხევესურული პერანგი 271, 275, 277, 279

ხევესურული საცერული 299, 300, 301, 308

ხევესურული სპექტრი 174

ხევესურული სტილი 287

ხევესურული ჩოხა 227

ხელდასმა 241

ხვეულა 301, 302

ხით ხურო 210

ხის თაყვანისმცემლები 118

ხის ორნამენტი 215

ხის მშვილდი 284

ხმით ნატირლები 226, 323

ხორბალი 370

ხოწი 200

ხუთა 169

ხულა 128

ხულუგო 21

ხურიტული ღვთაებები 38

ჯამე 216

ჯვარი 161, 162, 166, 167, 170, 171

ჯვრის ორნამენტი 278

ჯილღა-გოგრა 260

ჯინი 280

ჰარაპა 368

ჰები 370

- აბაზგები 113, 114
 აბასგა 117
 აბასები 118, 119, 120
 აბაძეხები 39
 ავარები 39, 113
 ადილელები 39, 57
 ადილეი ხალხი 39, 40
 აზერბაიჯანელები 18, 47, 48
 აისორები 42
 ალანები 46, 47
 ალაროდელები 34
 ალვანელები 289
 არაბები 17, 24, 37
 არიელები 90
 არმენიელები 115
 ასირიელები 24
 ასურელები 48, 50, 51, 373, 375, 377
 აფსილი 118
 აფსნე 117
 აფსუა 117, 118, 119, 130
 აფშილები 106
 აფხაზები 17, 40, 54, 106, 112, 113, 114, 117, 122, 123, 126, 128, 130, 131, 246, 247
 აქადები 37, 50
 აქეელები 116
 აქემენიდები 24

 ბაბილონელები 50, 51, 62
 ბალყარელები 43
 ბერძნები 32, 50, 59, 63, 94, 95, 102, 217
 ბიზანტიელები 24
 ბუშარები 104, 105, 106, 111
 ბუშები 104, 105
 ბჟეტუხები 39

 გერმანელები 49
 გერმანელი სვევები 32
 გუდამაყრები 229
 გუთები 50, 51
 გუმიშხანელები 217
 გურულები 16, 40, 113, 226, 234

 დარგინელები 39
 დალესტენელები 39, 43, 44, 45, 46, 53, 174
 დიდოელები 174

 ებრაელები 42, 43, 254
 ეგვიპტელები 180, 377, 384
 ედისანის ნოლაელები 42
 ეტრუსკები 17

 ზიგები 115, 116

 თარაქამა 42
 თრიალეთის ურუმები 18
 თუბალები 15, 20, 73, 74, 9, 90, 91, 95, 101, 182, 246
 თურქები 17, 24, 25, 46, 47, 90, 108
 თურქ-ოღუზები 111
 თუშები 10, 16, 174

 იბერები 20, 46, 89, 91, 94, 115, 265
 იმერლები 40, 234
 ინგილოები 106, 107, 108
 ინგუშები 39
 ინდოელები 17
 ირანელები 16, 17, 24, 45
 ირანელი ოსები 32
 იტალიელები 17

 კავკაზურები 108, 109, 110, 111
 კავკასიელები 17, 48, 49, 51, 53, 57, 58, 63, 221
 კალმიკები 44, 45
 კარდუხები 31, 32, 97, 98
 კასიტები 51
 კახელები 40, 248
 კერკეტები 115, 116
 კიმერიელები 47, 117
 კლარჯები 15, 246
 კოლხები 15, 20, 21, 34, 35, 46, 73, 102, 115, 116, 118, 119, 246

- ლაკები 104
 ლაზები 15, 18, 40, 118, 131, 216, 217, 218, 221, 24.
 ლახამულელი 105, 192
 ლეკები 39, 44
 ლიდიელები 182
- მეგრელები 16, 40, 58, 113, 118, 246, 292
 მესხები 15, 16, 35, 98, 101, 102, 113, 114, 116, 221, 246, 247
 მეშები 73, 74
 მთიულები 299
 მიტანელები 97
 მონღოლები 24, 90
 მოსინიკები 16, 290
 მოსოხები 113, 114, 182, 290
 მოსოყ 101
 მოსხები 31, 32, 46, 101, 115, 116
 მოხვევები 10, 40
 მუსკები 20, 21, 23
 მუშები 74, 100, 101
- ნოღაელები 42, 45
- ოველები 217
 ოსები 13, 17, 39, 43, 53, 57
 ოღუზები 106, 107, 108, 111
- პონტოელები 20
- რომაელები 24, 50, 62, 94
 რუსები 17, 19, 42, 44, 45, 81, 118
- სარმატები 75, 81, 120
 სასპეირები 20, 34, 246
 სელჯუკები 108, 111
 სემიტები 19
 სვანები 16, 35, 59, 104, 105, 106, 115, 146, 148, 149, 150, 246, 247
 სირიელები 17
 სკვითები 24, 47, 81, 118, 119
 სომხები 17, 18, 39, 94, 104, 105, 217, 221, 252
 სპარსელები 33
 სუმერები 49, 50, 51, 55, 91, 230, 371
- ტაბალები 23, 100, 102
 ტალიშები 42
 ტაოხები 15, 20, 246
 ტატები 42, 48
 ტიბარენები 58, 59, 91
- უდები 18
 უკრაინული 42
 ურარტუელები 48
 ურუკები 108
 ურუმები 216
- ფანკაც-კაცები 106
 ფასენები 217
 ფთე დროფაგები 15
 ფრიგიელები 34, 35
 ფშაველები 58, 114, 157, 174
- ქამიტები 19, 59
 ქართველები 17, 31, 33, 35, 36, 39, 40, 41, 44, 49, 59, 60, 61, 73, 89, 90, 94, 116, 117, 130, 246, 247, 375
 ქართველი ებრაელები 18
 ქართველი ტომები 20, 101, 102, 221, 246, 247, 289
 ქართველი ხალხი 19, 46, 63, 64, 69, 84, 97, 101, 104
 ქართლელები 16, 40, 221, 246, 247
 ქურთ-იეზიდები 18, 31, 42
- ჩაჩნები 17, 39, 46, 179
 ჩიმჩუები 39
 ჩერქეზები 44, 49, 54, 55, 57, 110, 117, 118, 119
- წანარები 61
- ქანები 15, 16, 40, 113, 246
- ხაზარები 47, 106, 114
 ხალდები 15, 29, 32, 33, 34, 35, 37, 38, 91, 98, 102, 182, 246, 374, 375, 376
 ხალიბები 20, 21, 89, 102
 ხატები 59, 74, 180
 ხეცსურები 10, 40, 163, 164, 170, 171, 179, 207, 208, 293, 374

ბეთები 18, 36, 50, 51, 58, 62, 91, 103, 180,
182, 188, 251, 360, 362, 374, 376, 378

ხვარე ზმის თურქმენები 42

ხურები 95, 96, 180

ხურიტები 36

ჰენოხები 115, 116

ჰერები 247, 248

- აბასთუმანი 114
 აბისინია 105
 ალბანეთი 58
 ამიერკავკასია 111, 108
 ანატოლია 117
 ანატოლიის აკლდამები 306
 არარატი 249
 არდონის ხეობა 307,
 არღუნის ხეობა 158, 304
 ასტურია 261
 ასურეთი 284, 374
 აფხაზეთი 61, 114, 118, 120, 127
 აფხაზეთის მთიანეთი 114
 აფხაზეთის მხარეები 113
 აფხაზეთის სამეფო 113
 აში 157
- ბაბილონი 247, 284
 ბაზალეთი 110, 209
 ბათუმი 266
 ბაიანა 374, 375, 376
 ბაგინეთი 276
 ბალკანეთის ნახევარკუნძული 49, 58
 ბალტიის პირეთი 238
 ბალყარეთი 46
 ბარისაზო 202, 208
 ბარცხანა 265
 ბასკონია 16
 ბაქო 39
 ბაღდადი 22, 236
 ბაკალიგო 109, 202
 ბახმარო 12
 ბედენი 275
 ბელორუსია 239
 ბელაია (მდ.) 39
 ბენარა 9
 ბზიფი 11, 113
 ბიზანტია 49, 62
 ბისო 208
 ბობოყვათი 223
 ბოდორნა 157
 ბორბალო 10
 ბორჯომის ხეობა 11
 ბოლაზ ქოი 38
- ბრუტსაბმელი 10
 ბუღე ხევსურეთი 174
- გაგრა 12
 გაგრის ქედი 9
 განჯის კარი 236
 გელის ველი 11
 გერე ზმანი 38
 გილანი 16
 გიუმიშ-ხანე 16
 გომარეთის ველი 10
 გუდამაყარი 109, 158
 გუდანი 108, 109
 გუდაუთა 121
 გუდარეხი 109, 308, 312
 გუდარუხი 109
 გუნია-ყალა 217, 221
 გურჯიპსი (მდ.) 119
- დავით გარეჯა (მონასტერი) 338
 დარუბანდი 42
 დაღესტანი 29, 43, 48, 104, 184, 223,
 331, 358
 დიდ-დაღეთი 308
 დიდი პიტიუნტი 115
 დიდუბე 236, 276
 დიდოეთი 110
 დიოსკურია 115
 დმანისი 22
 დუმანისი 308
 დუნაი 44
 დუშეთი 300
- ეგეოსის ზღვა 45
 ეგვიპტე 49, 52, 62, 188, 247, 248, 350,
 368, 381, 383, 384
 ედლიქილისა (სოფ.) 188, 192
 ევროპა 14, 49
 ეფრატი 15, 36, 37, 369
 ეთიოპია 59
 ელამი 47
 ელბრუსი 41, 43
 ენგური 11
 ერაყი 37

ესპანეთი 105
 ესპანეთის იბერია 58
 ეცერი 104

ვაკე 309
 ვანის ვილაეთი 372
 ვანის ტბა 35, 36, 96
 ვასპურაკანი 36
 ვეძათხევი 282

ზაგროსი 47
 ზანგეზური 59
 ზაქათალა 41
 ზეკარის გადასასვლელი 114
 ზემო ავჭალა 333
 ზემო რაჭა 40
 ზემო სვანეთი 365
 ზღუდერი 59

თავრიზი 37
 თბილისი 11, 22, 94, 105, 235, 236, 237, 238,
 242, 243, 244, 245, 366
 თეთნულდი 10
 თელავი 287, 300
 თერგი 39
 თერგის ხეობა 97, 307
 თრიალეთი 18, 47, 217, 218, 219, 221, 223
 თრიალეთის ველი 10
 თურქეთი 15, 49
 თურქეთის სომხეთი 17
 თუშეთი 16, 186, 271

იბერია 21, 31, 97, 98, 101, 110
 იერის ხეობა 121
 იმერეთი 223
 ინგლისი 371
 ინგუშეთი 29, 184, 223, 360
 ინდი (მდ.) 368
 ინდოეთი 12, 28
 ისკარი (სოფ.) 104
 იონია 52
 იორი 121
 იორი (მდ.) 10
 ირანი 15, 45, 47, 188, 248
 ირანის აზერბაიჯანი 16, 44

იტალია 22
 იფარის თემი 225

კაბადოკია 379
 კავკასია 20, 26, 27, 29, 39, 45, 46, 47,
 48, 49, 50, 52, 53, 58, 75, 90, 102
 კავკასიონი 39
 კავკასიონის მთები 118
 კავკასიონის ქედი 36
 კასპიის ზღვა 10, 36
 კასპიისპირეთი 42, 47
 კახბერის დაბლობი 10
 კახეთი 16, 110, 121, 157
 კახეთის ველი 10
 კახი 41
 კენტრიტი 33
 კვიპროსი 58
 კერასუნტი 16
 კიურე-ინებულუ 16
 კოდორი 11
 კოდორის გზა 10
 კოლხეთი 129, 256, 257, 259, 261, 269,
 270, 289, 367
 კოლხეთის დაბლობი 10
 კოლხიდა 20
 კონსტანტინეპოლი 22
 კორსიკა 58
 კუტკაშენი (სოფ.) 107

ლაბა 39
 ლაბის ხეობა 30,
 ლაზიკა 24, 119
 ლალიანი 110
 ლანჩხუთი 127
 ლახაშულა 105, 194
 ლახირი 305
 ლეკები 44
 ლენინაკანი 43, 45
 ლენინგრადი 104
 ლენქორანი 42
 ლესელიძე 265
 ლეჩხუმი 16, 40, 241
 ლიახვი 11, 43
 ლიდია 109
 ლიკია 35

- ლუიზიანა 12
 ლურისტანი 60, 186
- მაზანდერანი 16
 მაიაკოვსკის რ-ნი 216
 მაილა 217
 მანა 96, 97
 მანასკერტი 37
 მაზინჯაური 265
 მეზერიანთ კარი 157
 მენჯი 12
 მერეთი (სოფ.) 223
 მესოპოტამია 28, 34, 45, 47, 62, 248, 368
 მესხეთი 115, 223
 მესხეთის ქელი 10
 მზიმთა 113
 მთიანი ოსეთი 46
 მთიულეთი 110, 158, 298
 მიდასი 34
 მითანი 36, 46
 მიკენი 190
 მიტანი 36, 37, 95, 90
 მლაშე (სოფ.) 223
 მოჰენჯოდარო 368
 მტკვარი 15, 37, 41, 43, 45, 47
 მტკვრის აუზი 374
 მუსიერი 227
 მურაზ-სუ 37
 მურუმელი 365
 მუქუ 364
 მცირე აზია 34, 46, 47, 50, 51, 62, 108, 241, 248
 მცხეთა 94, 212
- ნალჩიკი 43
 ნატანები (მდ.) 11
 ნილოსი 369
 ნუხი 37
- ორდუ 1,
 ორწყალი 304
 ოსეთი 41, 54
 ოფშკვითი 265
- პალესტინა 48, 49, 248, 330
 პეტრე-პავლეს ციხე 338
 პიტარეთი 308, 311
 პირაქეთ ზევსურეთი 305
 პოლონეთი 49
 პონტო 23, 44, 58
 პულუჯი 374
- რას შამრაში 38
 რაჰა 16, 157, 261
 რიონი 11, 25, 43, 257
 რომი 51, 52, 102, 350
- საბერძნეთი 52, 248, 254, 350
 საინგილო 157
 სალიბაური 266
 სამშვილდე 309
 სამხრეთ კავკასია 249
 სამეგრელო 159
 სამიქაო 283
 სამცხე 113
 სამხრ. ევროპა 49
 სამხრ. იაპონია 12
 სამხრ. ჩინეთი 12
 საქართველო 40, 48, 113, 289
 საჩაჩნო 184
 საჩერქეზო 122, 245
 სევანი 46
 სვანეთი 40, 58, 104, 105, 107, 110, 145, 150, 223, 231, 241, 275, 366
 სვანეთის ქელი 9
 სიმეჯი 38
 სინას ნახევარკუნძული 49
 სირია 36, 45, 247, 248, 361, 378
 სიღნაღი 287
 სკანდინავია 49
 სომხეთი 34, 41, 42, 46, 47, 48, 62
 სპარსეთი 31, 49, 52, 62, 252
 სუბარი 37
 სუმერეთი 284, 368, 370
 სურამის ქელი 9, 12
 სუფსა 11
- ტაბალი 20
 ტაიკანი 134

ტიგრანოკერტი 31, 32
ტიგროსი (მდ.) 31, 35
ტოლაში (სოფ.) 283
ტრამალების კორიდორი 27
ტრაპეზუნდი 16, 22
ტფილისი 208, 287, 300, 306

უბისი 283
უდაბნო 10
უკანა ხადუ 208
უკრაინა 49
ურარტუ 47, 96, 102, 373
ური 30
ურშია 18, 42
უშბა 10
უშგული 14

ფაზისი 11, 254
ფარავნის ტბა 12
ფასანაური 300
ფასის მთა 11
ფერეიდანი 10
ფრიგია 34
ფშავი 245
ფხვენისი 282

ჭალდეა 20
ჭართლი 16, 17
ჭართლის ქედი 10, 97, 223
ჭაჩუს ციხე 304
ჭვებლიანი 308
ჭვაცხელი 275
ჭერანი 282
ჭვემო ალმე 325
ჭვემო ჭართლი 159
ჭობულეთი 223
ჭობულეთის დაბლობი 10
ჭსანი 11
ჭსნის ხეობა 121
ჭუთაისი 42
ჭუთაის-ალაგირის გზა 10
ჭურთისტანი 45

ლორგომი 223, 338
ლული 202

ყაზბეგი 10
ყარაბახი 45, 238
ყარაია 37
ყარაჩი 46
ყარალაჯი 345
ყარელი 109
ყირილა 11, 43
ყიზილ-ირმაკის აუზი 15
ყოუნ-ქომი 219
ყუბანი (მდ.) 39
ყუბაჩი 304
ყუმუხი 104

შავი ზღვა 10, 118
შავშეთი 101
შატილი 304, 305
შიდა კახეთი 283
შიდა ქართლი 114, 113, 157, 158
შილდა 121
შოვი 12
შორეული აღმოსავლეთი 49
შროშა 283
შუა აზია 90, 108, 111
შხარა 10

ჩაქვი 265
ჩინეთი 27, 134, 247, 370
ჩირდილი 285
ჩრდ. კავკასია 42, 46, 47, 60, 101
ჩოლოქი (მდ.) 11

ცაგერის რ-ნი 209
ცენტრალური აზია 14
ციფ-გომბორის ქედი 10
ციხისძირი 12, 265
ცლუკაანი (სოფ.) 282
ცხენისწყალი II ჰიპოსი 11

ძურძუკეთი 110

წალკა 188, 192
წინა აზია 20, 22, 29, 45, 47, 59, 60, 74,
91, 95, 111, 226, 265, 330
წინწყარო 217, 218, 219

ქართალი 110, 158
 კვიბერის გზა 10
 კიეში 202
 კოპორტი 157
 კოროხი II ბოასი 11, 15, 46, 47, 97, 116
 კუბერი 105
 კუნდი 226

ხაბაღინუ 20
 ხაზარები 47
 ხაზარების სამეფო 105
 ხაზარეთი 105, 108
 ხალდარან 37
 ხალდე 38
 ხალდე 47
 ხანდო 158
 ხარ 37
 ხაზმატი 208
 ხვარეზმი 42
 ხეთა 52, 61, 378
 ხევსურეთი 39, 101, 109, 113, 158, 162,
 208, 241, 270, 275, 277, 280, 285, 292
 ხერკი 37, 38
 ხობი (მდ.) 11
 ხობისი (სოფ.) 308
 ხორასანი 37, 250
 ხორიუნუკი 37
 ხორხორუნუკი 38
 ხრამი 11, 37
 ხუნანი 37
 ხური 36, 46
 ხურიტების მიწა-წყალი 35, 36
 ხურრი 36, 37
 ხუციანნი 110

ჯავახეთი 18, 19, 228, 332
 ჯავახეთის ზეგანი 10
 ჯგერდი (სოფ.) 122
 ჯვარი (სოფ.) 344
 ჯვარის მონასტერი 336, 337

ჰაიკ (ქალ.) 37, 38
 ჰენიოხთა სანაპირო 115
 ჰერეთი 15, 37
 ჰერკი-ი 38

აბულაძე ი. 128, 156
 აბავევი ვ. 348
 აბაკარი იად. 57
 აბუ აჰმედ ჰამიდ ბენ 236
 აბუნ ბენიამინ თბილელი 105
 ალავეიძე მ. 159, 283
 ალექსიშვილი მ. 100
 ალექსი-მესხიევი ნ. 357
 ალ-მასჟუდი 108
 ალფარსლანი 242
 ამირანაშვილი შ. 100
 ამირანაშვილი ჯ. 8
 ანთაძე ი. 65
 ანჩაბაძე ზ. 100, 130
 არაბა 108, 109
 არაბული ბ. 108
 არისტინოვი ნიკ. 221
 არტემიდორე 115, 116
 ასლანოვი ი. 218, 221
 არშბა გ. 122
 აფაქიძე ა. 8, 100

ბაგრატიონი ვ. 157
 ბალიაური მ. 208
 ბარდაველიძე ვ. 6, 7, 59, 72, 107, 108,
 121, 161, 179, 209, 210, 215, 225, 231,
 232, 257, 258, 267, 356, 359, 364
 ბართოლომეი 142, 146, 147, 310, 337
 ბატსონი გრ. 138
 ბაუმჰაუერი ფ. 237
 ბაქრაძე დ. 311, 337
 ბედუკაძე ს. 155
 ბეზარიშვილი ც. 82
 ბელკი ვ. 366
 ბენვენისტი ვ. 120
 ბერიძე ვ. 65, 159, 283
 ბერუე 57
 ბერძენიშვილი ნ. 89, 265
 ბიჰანი 299
 ბლაიხშტაინერი ლ. 116
 ბლუმენ-ბახი 43
 ბოასი ფ.

ბოკორიშვილი ლ. 156, 159
 ბრალიაშვილი ნ. 208
 ბრაუნჰარდტი 26
 ბროსე 310, 318, 337
 ბუნაკი ვ. 39, 41, 42, 43, 44, 45, 97

გაბლიანი ეგნ. 230
 გაბუური ვ. 285
 გამსახურდია კ. 65
 გეგეშიძე მ. 4, 123, 130, 25, 258
 გერეზმანი 38
 გერჰარდი ე. 151
 გვრიტიშვილი ივ. 82, 85, 100
 გიგაური 110
 გიოტცე ა. 36, 96
 გიულდენშტედტი 118, 119, 265, 268,
 286, 287
 გობეჯიშვილი გ. 65
 გოგოჭაი 108, 109
 გორგასალი ვ. 64, 289
 გორდიოსი 34
 გორდლევსკი ე. 108
 გრაბოვსკი 57
 გრებო 384
 გროსე ე. 232
 გულბანი ბ. 232
 გულისაშვილი ზ. 310
 გურგენისშვილი მ. 282
 გჰელიშვილი ი. 235, 238

დადეშქელიანი 104, 148
 დადუანი ლ. 147
 დავითულიანი მ. 253
 დე მორგანი 333
 დეჩი 299
 დიუბუა დე მონპერიე 31
 დუდხალია 377

ერისთავი ზურაბ 290, 375

ვახტანგ მეექვსე 155, 237, 286
 ვახუშტი 66, 67, 121, 157, 216, 256,

258, 289, 294, 337

ვიზოვი 366

ვიტრუვი 237

თავისუფალი სვანი 142, 145, 151

თამარ მეფის ისტორიკოსი 24, 289

თარგამოსი 110

თარხნიშვილი გ. 65

თაყაიშვილი ექვ. 92, 309, 310, 311,

312, 313, 320, 333, 359

თახარუს 383

თემურ-ლენგი 236, 242

თოფურია ნ. 122

ივანოესკი 39

იმნაიშვილი დ. 326

ინალ-იფა შ. 130

ინგოროცა პ. 112, 113, 114, 115, 188,
231

ინოსტრანცევი კ. 66, 72

კაზნაკოვი ა. 142

კაკაბაძე დ. 65

კაკაბაძე ს. 100, 156

კალევიტი კ. 145

კარიჭაშვილი დ. 152

კარნარგონი 380, 381, 382, 383, 384

კარსტი ი. 89

კაშტილიოში 52

კახელი ი. 305

კედელაძე მ. 281

კეკელიძე კ. 141, 152

კესარიელი ევს. 75

კეცხოველი ნ. 126

კიბელა 35

კიპერტი 90, 91

კიუნი პ. 233

კლაპორტი 57, 287

კლინგენი ი. 247

კოვალევსკი მ. 57, 58, 61, 62, 72, 145

კოხი 57

კრემერ 34, 35

კრუკოვსკი 333

კუფტინი ბ. 47, 347, 348

ლამბერტი ა. 61, 62

ლატიშვილი 115

ლაშა-გიორგი 357

ლემან-ჰაუპტი კ. 36, 91, 97, 98

ლენინი ვ. 137, 139

ლენორმანი 73, 91

ლინდბლომი 299

ლომთათიძე გ. 238

ლომთათიძე ქ. 120

ლომია ს. 65

ლორთქიფანიძე მ. 8, 100

ლუკული 98

ლუშანი ფ. 140

მაიერი ედ. 91

მაკალათია ნ. 324

მაკალათია ს. 290

მაკედონელი ალ. 32, 33, 98

მამფორია დ. 326

მანგუხანი 242

მარანი რ. 155

მარგველაშვილი ტ. 48, 50, 53, 54

მარგიანი დ. 151

მარი ნ. 28, 46, 72, 73, 90, 91, 92, 101,

110, 114, 117, 118, 141, 151, 154, 155, 156,
265, 337

მარცელანი ა. 120

მარშანია მაჰ. 122

მასპერო 73, 384

მასუდი 120

მაჭავარიანი ნ. 65

მედიჩი-ბეიშვიანი მინას 118, 119, 120

მელიქიშვილი გ. 100, 101

მენტეშაშვილი სტ. 158

მენუა 34, 37, 373

მერჩულე გ. 112, 122, 265

მესხია შ. 100

მთაწმინდელი ექვთ. 152, 265

მითრიდატე 115

მილერი 28, 46

მიტანელი კიკ. 96

მიჭელაძე ევს. 65

მომზენი თ. 289

მროველი ლ. 24, 38, 73, 110, 256

მუსხელიშვილი ლ. 160

ნამიტოკი ა. 117
ნანობაშვილი ი. 251, 281
ნერსე 106
ნიორაძე გ. 288
ნიქარაძე ივ. 151, 233
ნოლდვი თ. 31

ოპენჰეიმი 371

პალუფატე აბი დოსული 115
პანტიუხოვი 39
პატკანოვი კ. 105
პიოტროვსკი ბ. 47
პეტრიწონელი 73
პლინიუსი 94
პომპეუსი 289

ჟორდანია თ. 110, 319
ჟუკოვსკი პ. 262

რადღე გ. 142, 299, 300, 359
რამზეი 37
რამიშვილი მ. 258
რატცელი ფრ. 138
რეხვიაშვილი ნ. 9, 16, 257, 259, 263, 324
რივერსი 298
რიტერი 25
რობაქიძე ალ. 127, 257
როდოსელი აბ. 58
რუსთაველი შ. 5, 154, 15, 160, 188
რუსკი იურ. 138
რუხაძე გ. 8
რუჭიგერი 44

საბა 152, 159, 169, 283, 284, 286, 343, 354, 357, 359, 365
საბანისძე ი. 106
საურმაგ მეფე 110
საფრასტიანი ა. 36, 37, 38
სენ-მარტენი 31, 101
სერამილა 374
სისაურები 305
სკანდერი გ. 267
სმიტი ს. 37

სონდულაშვილი ირ. 22., 329
სოხაძე აკ. 155
სტალინი ი. 88, 136, 139
სტრაბონი 31, 58, 1, 94, 9, 115, 116, 254, 256, 25, 278
სურგულაძე ივ. 366

ტალახაძე ი. 100
ტაციტი 94
ტებენკოვი მ. 90
ტეილორი ედ. 138
ტოლსტოი ს. 234
ტრეიდე დ. 116
ტულჩანსკი 223
ტურაევი 91
ტურნვალდი თ. 138
ტუტანხამონი 387
ტუტანხატონი 388
ტყეშელაშვილი ი. 235, 238

უეაროვა პ. 305, 364
უილსი კ. 369
ურბნელი ნ. 291, 295, 299
უსლარი 73
უსტა ომერ ეფენდი 216

ფარნავაზი 64
ფასანაურელი კ. 305
ფერვორნი მ. 232
ფირკანტი ა. 232
ფლაბიოსი ი. 73, 90, 101
ფორერი ფრ. 74
ფონ სტალი 57
ფუთურიძე ვლ. 6, 65

ჭიპარაულეები 108
ჭენოფონტე 16, 32, 34, 97, 98

შავთელი 24
შანიძე აკ. 65, 90, 290, 293, 294
შაპ-აბასი 16
შირაქელი ან. 105
შმერლინგი რ. 208, 231
შმიდტი ვ. 60

- ჩაბაშვილი გ. 6.
ჩახრუხაძე 24
ჩიმაკაძე ნ. 146, 147, 148
ჩინგის ყაენი 242
ჩიტაია გ. 5, 7, , 69, 100, 107, 10, 123,
130, 131, 161, 164, 171, 179, 10, 182,
184, 204, 209, 210, 215, 226, 231, 241,
256, 323, 359, 384
ჩიქობავა არნ. 116
ჩოლოყაშვილი კ. 155
ჩუბინაშვილი გ. 231
ჩუბინაშვილი დ. 152
ჩუბინაშვილი ნ. 159, 169
ჩხიკვიშვილი დ. 139
- ციციშვილი ი. 209
- წერეთელი ბ. 159, 283
წერეთელი ზ. 7, 8
წერეთელი კ. 114
წერეთელი მ. 141
- ჭყონია ი. 110, 127, 131, 137
- ხაიამი ო. 250, 251
ხარატი ნ. 137
ხორენელი მ. 37, 38
ხოშტარია ნ. 100
- ჯავახიშვილი ივ. 6, 39, 44, 64, 65, 66,
67, 70, 71, 72, 73, 74, 76, 80, 81, 82,
83, 84, 85, 86, 87, 9, 90, 101, 110, 114,
120, 129, 141, 151, 154, 156, 157, 159,
182, 209, 249, 252, 256, 258, 261,
264, 266, 280, 283, 286, 318, 337,
354, 355
ჯალალედინი 242
ჯანაშვილი მ. 107, 157, 286, 311
ჯანაშია ს. 17, 46, 61, 88, 9, 90, 91, 92,
93, 94, 95, 96, 97, 9, 101, 104, 119,
120, 130
ჯაფარიძე ო. 100, 238, 265, 266
ჯალათა ი. 242
ჯინჭარაძე 109
- პარტმანი რ. 31
პაუფტი ლ. 32, 35, 36
პაქსტაუზენი პ. 25, 26
პედონი 39
პეკატე 35
პელანიკე მიტილენელი 115
პეროდოტე 19, 21, 31, 94, 109, 120,
256, 289, 373
პეფესტო 20, 54
პიპოკრატე 19, 84
პოგარტი 37
პომელი ფრ. 91, 367
პომეროსი 20, 102, 254
პულონი 44
პულაგუ ყაენი 156
- Allen A. 58
Andirae W. 354
Aristophanes 352
- Barthold W. 119
Bartholomaei 310, 311
Baschmakoff A. 117
Bashofen 58
Bateson Cr. 138
Baumeister A. 330, 352
Bekehrmy 119
Belck W. 180
Bing L. 188
Bleichsteiner R. 116, 229
Blumner H. 350, 352
Boas F. 140
Brosset M. 119, 308, 310, 311, 312,
314, 352
Byhan 35, 161, 299, 358
- Christian V. 60
Contenau G. 330, 331
- Dechy M. 299
De Morgan 180
Diels H. 350, 352, 355
Dillmont Th. 204
Dirr A. 358

- Ebert M. 169
Ehloff H. 58
- Ferrara A. 162
Fimmen D. 180
Finger S. 229
Friedrich J. 37
Friedrichs H. 60
- Gamba A. 161
Gariffe G. 118
Genouillac H. 362
Gertte W. 151, 180
Graebner Fr. 140, 308
Guenther J. 40, 141
Guthe H. 348, 360
Güldenstadt J. 117, 118
Günther I. 60
- Hahn Ed. 353
Harcar Er. 180, 186
Hehn W. 19, 248
Holf C. 140
Hommel Fr. 355
Hoqarth D. 361
Hrozny Br. 19, 180, 188, 248
- Jeremias Dr. 37
Jünther H. 58
Jötze A. 36
- Karst J. 58, 63, 89, 246
Kees H. 354
Kékélidzé 119
Kissling 117
Klaproth J. 58, 63, 89, 246, 286
Königsberger O. 352, 353, 354, 355, 356
Koopers W. 323
Kornemann E. 58
Kroeber A. 140
Krueger F. 140
Krueger P. 140
- Laviosa-Zamboti P. 133
Lehmann-Haupt C. 31, 33, 57, 98
Leonard R. 330
Luschan Fr. 108, 348, 350, 351, 353
- Machay Fr. 227
Margwelashvili 19
Markwart J. 119
Mayer Ed. 133, 180
Meissner Br. 160, 248, 252, 280
Menghin O. 60
Minorsky V. 119
Moortgat A. 226, 361
Mourier J. 171
- Namitok A. 117, 118, 119, 120
Nopsa Fr. 188
- Omedeo A. 12
Oppenheim M. 179, 361
- Pauly-krole Mittelhaus 31, 357, 361, 362
Peeters P. 119
Perrot et Chipiz 330, 356, 361, 362
Pillet M. 356
Plaetshke Br. 179, 183, 198
Plinius 352
Potratz H. 96
Porada Fr. 362
Prokopius 265
- Radde G. 161, 164, 175, 299, 301
Reimpel W. 362
Rommel G. 145, 148
Rosen Fr. 250
Rosenberg 357, 361
Rosher 35
Ruesch J. 138
- Safrastian Ar. 36
Schachermeyer 89
Scheltema T. 169
Schmidt W. 140
Schlumberger J. 61

- Segal I. 262
Semmer F. 58
Sheftelowitz Dr. 61
Sommer F. 58
Strabon 58, 258
- Tchoubinof D. 286
Tilke M. 161, 180, 182
Thiele O. 140
Treide 19
Thitaia G. 251
- Upsen C. 60
- Viviende Saint Martin M. 31
- Wakhoucht Tsarévitch 309
Wardrop O. 63
Weber O. 361
Werth E. 248
Weule K. 133
Wienhold 19
Wilke G. 188
Woolleg C. 227
Wundt M. 140
Wundt W. 140
- Zichy E. 357
- Бакрадзе Д. 329
Бардавелидзе В. 167
Бартоломей И. 142, 147
Башкиров А. 224, 329
Белокуров С. 264
- Вейденбаум Е. 164
- Гамкрелидзе Т. 103
Гегешидзе М. 135, 256
Горделевский В. 108
- Далгат Б. 360
Деген-Ковалевский Б. 267
Джавахишвили И. 74, 80
- Джанашвили М. 328
Долгушин А. 147
- Жордания О. 153
Жуковский П. 257, 262
- Завьлин И. 141
Зиссерман А. 301
- Иванов В. 103
Иванюков И. 145, 150
Иващенко М. 257, 266
Иностранцев К. 141
- Кальвит Э. 145
Камараули Л. 299
Кауфман И. 286
Кипшидзе И. 119, 159
Ковалевский М. 145, 147, 148, 149, 150, 159, 283
- Ленин В. 132
Лысенко Т. 136, 262
- Маргиани В. 146, 148, 149, 150, 151
Март Н. 61, 92, 148, 149, 152, 154, 217, 357, 361
Меликсет-Беков Л. 118
Менабде В. 257
Миллер Б. 66, 157
- Невский А. 134
Нижарадзе Ив. 142
Нильсен В. 229
- Патканов К. 105
Перщиц 139
Петри Д. 198
Полиектов М. 264
- Раде Г. 105, 142, 299, 357
Рашид-бег Эфендиев 107
Робакидзе А. 256, 259
Рчеулишвили М. 258

Сахокия Т. 59
Семенов Л. 183, 224
Степанов И. 354
Стоянов А. 146

Такайшвили Е. 217
Тебенков М. 90
Тепцов В. 145
Толстов С. 109

Уварова П. 364
Услар П. 114

Хоштария Н. 257
Худадов В. 120

Читая Г. 89, 99, 121, 136, 256, 262
Чурсин Т. 184

Эристов Р. 142, 147, 148, 150, 151

Якубовский А. 108

ვაჯაფხველი ვ. 118

შ ო ნ ა ა რ ს ო

წინასიტყვაობა

5

თ ა ვ ო I

ქართული ხალხის ეთნოგრაფია

შესავალი საქართველოს ეთნოგრაფიისათვის	9
თეორიები ქართველი ხალხის ეთნოგენეზის შესახებ	31
ივ. ჯავახიშვილი და საქართველოს ეთნოგრაფია	64
აკად. ს. ჯანაშია და ქართველი ხალხის წარმოშობის პრობლემა	88
საქართველოში კლასობრივი საზოგადოებისა და	
სახელმწიფოს წარმოშობის შესახებ	100
ეთნონიმიკური ხალხური გადმოცემები	104
ძველი აფხაზეთის მოსახლეობის ეთნიკური	
ჩამომავლობის შესახებ	112
ქართულ-აფხაზური ეთნოგრაფიული პარალელები	123

თ ა ვ ო II

კულტურულ - ისტორიული პრობლემები

ცნება „კულტურა“	132
სვანური „საკურცხილ“	140
საყოფაცხოვრებო რეალიები ვეფხვისტყაოსანში	154
ხევსურული ორნამენტი	161
დაჩითული ჭრელები	209
სიცოცხლის ხის მოტივი ლაზურ ორნამენტში	215
ლიფანალის მხატვრობის შესახებ	231
თბილისის ყოფა ფეოდალურ ხანაში	235
საქართველოს ვაზის კულტურის	
ისტორიიდან (ძველი ლეგენდები)	246
თოხის კულტურა დასავლეთ საქართველოში	256
მასალები ქართული ჩაცმულობის ისტორიისათვის	269
ხევსურული კოსტუმი	277
„სილა“ და „ლალა“	280
ხევსურული სტილი	285
ხევსურული მშვილდ-ისარი	288
ხევსურული საცერული	299
შატილის წარმოშობის შესახებ	304
პიტარეთისა და გუდარეხის საფლავის ქვები	308
ქვის კუბო ქვემო აღმედან	323
არქეოლოგიური გათხრა ზემო ავჭალაში	333
ჯვარის მონასტრისათვის	336

ქვეყნის - კვლადმოხაპური შტუდიები

აქარული დათვა-ბოცვა	339
კვინტიანი ფეხსაცმელი	357
სამი ინსიგნია (წარჩინების ნიშანი) ამიერკავკასიიდან	364
სუმერთა ცივილიზაცია	368
ხალდური წარწერა	373
ხეთური ბარელიეფი	377
ფარაონ ტუტანხამონის აკლამა	381
მუშია და სარკოფაგი	386
Ethnogenesis and Cultural-Historical Problems of Georgian People (Summary)	389
Этногенез и культурно-исторические проблемы Грузинского народа (Резюме)	397
ბიბლიოგრაფიული ცნობა	406
ფოტო-საილუსტრაციო მასალის აღწერილობა	407
ფერადი ტაბულების აღწერილობა	408
შემოკლებათა ახსნა	409
მასალა ეთნოგრაფიულ ტერმინთა ლექსიკონისათვის	410
საგანთა საქიებელი	417
ეთნიკურ სახელთა საქიებელი	425
გეოგრაფიულ სახელთა საქიებელი	428
პირთა საქიებელი	433
შინაარსი	441
Содержание	443
Contents	445

ГЛАВА I

ЭТНОГЕНЕЗ ГРУЗИНСКОГО НАРОДА

Предисловие к истории грузинской этнографии	9
Теории этногенеза грузинского народа	31
И. Джавахишвили и грузинская этнография	64
Акад. С. Джанашия и проблема происхождения грузинского народа	88
О происхождении классового общества и происхождении государства	100
Народные этнонимические предания	104
Об этническом происхождении населения древней Абхазии	112
Грузино-абхазские этнографические параллели	123

ГЛАВА II

КУЛЬТУРНО-ИСТОРИЧЕСКИЕ ПРОБЛЕМЫ

Понятие «культура»	132
Сванский «сакурцхил»	140
Бытовые реалии в «Витязе в тигровой шкуре»	154
Хевсурский орнамент	161
Штампованные ткани	209
Мотив «древа жизни» в лазском орнаменте	215
О лифанальской живописи	231
Быт Тбилиси в феодальной эпохе	235
Из истории виноградной лозы (древние легенды)	246
Мотыжная культура в Западной Грузии	256
Материалы для истории грузинского костюма	269
Хевсурский костюм	277
«Сила» и «лага»	280
Хевсурский «стили»	285
Хевсурский лук и стрела	288
Хевсурский «сацерули»	299
О происхождении селения Шатели	304
Надгробные камни из Питарети и Гударехи	308
Каменный гроб из Квемо-Алме	323
Земо-Авчальские археологические раскопки	333
Джварский монастырь	336

ГЛАВА III

КАВКАЗСКО-ДРЕВНЕВОСТОЧНЫЕ ШТУДИИ

Адjarский «датва-боква»	339
Грузинская обувь с носком	357
Три закавказских исиғния (знак отличия)	364
Цивилизация шумеров	368
Халдейская надпись	373
Хетский барельеф	377
Гробница фараона Тутанхамона	381
Мумия и саркофаг	386
Ethnogenesis and Cultural-Historical Problems of Georgian People (Summary)	389
Этногенез и культурно-исторические проблемы грузинского народа (Резюме)	397
Библиографические сведения	406
Описание материала из фото-архива	407
Описание таблиц	408
Список сокращений	409
Материалы к словарю этнографических терминов	410
Предметный указатель	418
Указатель этнических терминов	426
Указатель географических имен	429
Указатель личных имен	434
Содержание (на груз.яз.)	441
Содержание	443
Содержание (на англ.яз.)	445

CONTENTS



Introduction

5

CHAPTER I

ETHNOGENESIS OF GEORGIAN PEOPLE

Introduction to the history of Georgian ethnography	9
Theories of ethnogenesis of Georgian people	31
I.Javakhishvili and Georgian ethnography	64
Acad. S.Janashia and the problem of the origin of Georgian people	88
On the origin of class society and origin of State	100
Popular ethnonymic legends	104
On ethnic origin of the population of ancient Abkhazeti	112
Georgian-Abkhazian ethnographic parallels	123

CHAPTER II

CULTURAL AND HISTORICAL PROBLEMS

The notion of "culture"	132
"Sakurtskhal" of Svans	140
Every day life realities in "The Knight in the Tiger's Skin"	154
Khevsurian ornament	161
Cloth stamping	209
Motif of the "Tree of Life" in Lazh ornament	215
On liphaneli painting	231
Tbilisi in feudal epoch	235
From the history of vine (ancient legends)	246
Hoe culture in West Georgia	256
Materials for the history of Georgian costume	269
Costume of Khevsurs	277
"Sila" and "laga"	280
"Stili" of Khevsurs	285
Khevsurian bow and arrow	288
Khevsurian "satseruli"	299
On the origin of Shatili village	304
Tombstones from Pitareti and Gudarekhi	308
Stone grave from Kvemo-Alme	323
Archaeological excavations in Zemo-Avchala	333
Jvari monastery	336

CHAPTER III

CAUCASIAN AND OLD EAST STUDIES

Adjarian "datva-bokva"	339
Georgian footwear with toes	357
Three Trans-Caucasian insignia	364
Sumerian civilization	368
Chaldean inscription	373
Khetian bas-relief	377
Sepulchre of pharaon Tutankhamon	381
Mummy and sarcophagus	386
Ethnogenesis and Cultural-Historical Problems of Georgian People (Summary)	389
Ethnogenesis and Cultural-Historical Problems of Georgian People (Summary in Russian)	397
Bibliographical information	406
List of foto-archves materials	407
Description of Tables	408
List of abbreviations	409
Materials to the dictionary of ethnographic terms	410
Biographical names index	418
Ethnic terms index	426
Geographical names index	429
Subject index	434
Contents in Georgian	441
Contents in Russian	443
Contents	445

გამომცემლობის რედაქტორები: ნ. ავალიანი, ლ. გელოვანი
მხატვარი გ. ლომიძე
ტიქრედაქტორი ნ. ოკუჯავა
კორექტორები: ა. გოგეშვილი, ე. ჩხარტიშვილი

გადაეცა წარმოებას 17.VII.2000; ხელმოწერილია დასაბეჭდად 30.VIII.2000;
ქალაქის ზომა 70x108/16; ქალაქი ოფსეტური; ბეჭდვა ოფსეტური;
პირობითი საბეჭდი თაბახი 39,20; სააღრიცხვო-საგამომცემლო თაბახი 33,66.

ტირაჟი 600

შეკვეთა №121

ფასი სახელშეკრულებო

საქართველოს მეცნიერებათა აკადემიის
საწარმოო-საგამომცემლო გაერთიანება
„მეცნიერება“
თბილისი, გამგეკვლის ქ. 19

112/358



ჩიბაია ზიორზი სპირიდონის ძე

შ რ მ მ ბ ი

ტ. II

თბილისი

„მეცნიერება“
2000

ЧИТАЯ ГЕОРГИЙ СПИРИДОНОВИЧ

ТРУДЫ

Т. II

ТБИЛИСИ

„МЕЦНИЕРЕБА“
2000

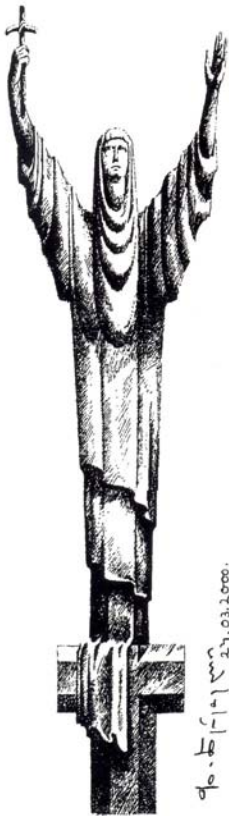

ს. 27. 03. 2000.
1
4
11
18
ფ

ქართველი ხალხის იერსახეს, კულტურას ყოფითი ტრადიციები და ეთნოგრაფიული თავისებურებები განაპირობებს.

თანამედროვე პერიოდში შეირყა ტრადიციული წხოვრების წესი - საუკუნეების მანძილზე ჩამოყალიბებული ქართული ეთნიკურობის მახასიათებელი თვითმყოფადობა. ზნობა, ეთიკა, გავილის ხანი და „ქართველური ყოფიდან“ არაფერი დარჩება. ეს კი ერის სასიეროწხოლო ძალების, მისი თვითშეგნებისა და შინაგანი ბუნება-თვისებების განადგურების ცოცხალია.

ქართული ეთნოგრაფიული მემკვიდრეობის დაჯვის ფონდის მიზანია თავი მოუყაროს, დაიწვას, პოპულარიზაცია გაუკეთოს საქართველოს ყველა კუთხის ეთნოგრაფიულ მონაპოვარს, მდიდარ ხალხურ კულტურას, ქართველი კერის ნიჭითა და ხელოვნებით შექმნილ მატერიალური თუ სულიერი კულტურის ძეგლებს, რომელიც ნარმოაჩენს ქართველი ხალხის ეროვნულ სიმდიდრეს, მიღწევებსა და ადგილს მსოფლიო კულტურის საგანძურში, ილიასეული დევიზით: „რანი ვიყავით, რანი ვართ, რანი ვიქნებით“. ფონდი მოუნოდებს საქართველოს ყველა კუთხის მოსახლეობას, საზოგადოების ფართო ფენებს, სტუდენტ და მოსწავლე ახალგაზრდობას, სამშობლოს სიყვარულითა და პატრიოტული ინტერესით ჩაებას მოძრაობაში მრავალსაუკუნოვანი ქართული კულტურული მონაპოვრის გადასარჩენად, რათა ვალმოხდელი ათასწლეულის თაობის წინაშე, როგორც კულტურის ღირსეული მემკვიდრენი.

ნარვსდგეთ მომავალი III უნიკალური ტრადიციული

